ЭТА ДОРОГАЯ РОДИНА ПРИНАДЛЕЖИТ ВСЕМ НАМ!

ГОЛОС УЗБЕКИСТАНА

ОБЩЕСТВЕННО-ПОЛИТИЧЕСКАЯ ГАЗЕТА

■ 28 МАРТА ■ 2003 ГОД ■ 13 (558) ■ ВЫХОДИТ С 5 МАРТА 1992 ГОДА

СОБЫТИЯ НЕДЕЛИ

● **В печати опубликован Указ Президента Республики Узбекистан И.Каримова «О важнейших направлениях углубления реформ в сельском хозяйстве».** В нем предусматривается комплекс мер по совершенствованию производственных отношений на селе, внедрению соответствующей рыночным принципам организационной структуры управления сельскохозяйственным производством, расширению самостоятельности производителей сельскохозяйственной продукции и обеспечению их надежной правовой защиты.

● **В парламенте страны состоялось первое заседание депутатской рабочей группы по подготовке и проведению одиннадцатой сессии Олий Мажлиса Республики Узбекистан.** Участники заседания обстоятельно обсудили план предстоящей работы и высказали свои предложения по различным вопросам подготовки и проведения сессии.

● **27 марта — Международный день театра.** Этому событию посвятила свое выступление на узбекской сцене солистка Большого театра России Лола Кочеткова, которая исполнила партию Китри в балете Минкуса «Дон Кихот». Ее партнером был лауреат международных конкурсов Алексей Борзов, исполнивший партию Базилио.

● **В Ташкенте прошел международный семинар «Узбекистан-Япония: новая эра сотрудничества».** Он был организован совместно с Институтом стратегических и межрегиональных исследований при Президенте Республики Узбекистан и посольством Японии в Узбекистане.

«ТАШАББУС-2003» — ПОБЕДИТЕЛИ ОПРЕДЕЛЕНЫ

С раннего утра под звуки карнаев и сурнаев были распахнуты двери выставочного зала «Узкургазмасавдо», где с экспонирования продукции и изделий участников начался заключительный республиканский тур конкурса «Ташаббус-2003» на призы Президента Республики Узбекистан в номинациях «Лучший предприниматель», «Лучший фермер», «Лучший ремесленник».

Открывая мероприятие, председатель Палаты товаропроизводителей и предпринимателей Узбекистана М.Сабиров отметил большой вклад Президента Узбекистана Ислама Каримова в развитие сферы малого и среднего бизнеса, частного предпринимательства республики. Одним из практических шагов в этом направлении является проведение конкурса «Ташаббус-2003», нацеленного на выявление лучших предпринимателей, популяризацию предпринимательской деятельности, содействие расширению производства экспортоориентированной продукции.

В конкурсном марафоне, стартовавшем в феврале текущего года в районных, городских и областных турах, в общей сложности приняли участие 5045 предпринимателей, 3075 фермеров, 3410 ремесленников. Приятной неожиданностью стало то, что скоро при поддержке организаторов конкурса откроется интернет-сайт, который будет содержать полную информацию об этих участниках и производимой ими продукции и предоставляемых услугах.

На прошедшей здесь выставке представителями малого и среднего бизнеса, частного предпринимательства были широко представлены трикотажные изделия, канцелярские товары, спортивный инвентарь, медицинское оборудование, строительные материалы, сельскохозяйственная продукция, кондитерские изделия и другие.

Компетентное жюри проводило оценку участников по следующим критериям: комплекс показателей финансово-хозяйственной деятельности за год, объем выпуска экспортоориентированной и импортозамещающей продукции, внедрение и использование современных производственных технологий, создание новых рабочих мест, участие в общественной жизни и благотворительной деятельности.

На состоявшейся здесь церемонии награждения 41 лауреат заключительного республиканского тура получили дипломы и подарки. По результатам оценок жюри победителями определены следующие: в номинации «Лучший предприниматель» Полянте Свешников директор частного предприятия «ПГС» (г.Ташкент), в номинации «Лучший фермер» — Хабибулло Махсумов, фермерское хозяйство «Мустакиллик» (Андижанская область), в номинации «Лучший ремесленник» — Абдугани Абдуллаев, резчик по дереву (Ферганская область). Все они стали обладателями призов Президента Республики Узбекистан — автомобилей «Матиз» и золотых медалей.

Участники, занявшие вторые и третьи места, были награждены серебряными и бронзовыми медалями, а также получили ценные подарки.

— Вот уже 10 лет наше предприятие насыщает потребительский рынок страны мини-пекарнями, различными видами установок, к примеру, для сушки макаронных изделий, овощей и фруктов, копчения рыбы, мяса, колбас, также электрооборудованием для саун, электропечами и многим другим, — говорит директор частного предприятия «ПГС» П.Свешников. — За это время при помощи современных мини-технологий обеспечили работой более 20 тысяч человек трудоспособного населения республики.

Конечно, в начале были определенные сложности, — продолжает Полянте Грамитонович, — ведь перед нами стояла задача производства весьма необходимых типов оборудования, которые вовсе не производились в Узбекистане или были в очень ограниченном количестве. Но хорошо налаженная работа и тщательный маркетинг рынка дали свои плоды. К примеру, если в 1998 году предприятием было реализовано продукции на общую сумму 27 млн. сумов, то в 2002-м эта сумма выросла до 306,7 млн.сумов.

Были определены победители и в других номинациях. Например, лучшей женщиной-предпринимателем стала модельер-дизайнер Махфуза Салимова (Бухарская область). В номинации «За самый большой объем экспорта» приз присужден Фарходу Мамажонову, руководителю фирмы «Агропластимпекс» (г.Ташкент). Самым лучшим преподавателем по менеджменту признан Адхам Шукуров, директор Бизнес-школы (Ферганская область). В номинации «Самый дисциплинированный налогоплательщик» победил Полянте Свешников, директор частного предприятия «ПГС» (г.Ташкент). Самым молодым предпринимателем был признан мастер-резчик по дереву Жамол Эсонов (Самаркандская область), «Предпринимателем, эффективно использовавшим экологически чистую технологию» — Олимжон Чуллиев, директор торгово-промышленного предприятия «Бахраманд» (Кашкадарьинская область), «Самым эффективным проектом» — Виктор Цой из частной фирмы «Латофат» (Ташкентская область), «Самым лучшим журналистом, освещавшим сферу малого и среднего бизнеса» — Ильдар Мударисов, корреспондент газеты «Частная собственность», «Самым лучшим тележурналистом, освещавшим сферу малого и среднего бизнеса» — Миродил Абдурахмонов, главный редактор газеты «Мулкдор».

В целях повышения статуса махалли, а также укрепления ее социальных и экономических основ в связи с провозглашением в Республике Узбекистан 2003 года Годом махалли в программу конкурса «Ташаббус-2003» была включена новая номинация «Предприниматель, внесший вклад в благоустройство махалли». Его победителем стал Бахром Дилов, руководитель фирмы «Бахриддин» (Сурхандарьинская область). Также призы и награды получила Хорезмская область, занявшая 1-ое место в номинации «Область, обеспечившая лучший правовой и инвестиционный климат для частного и малого бизнеса, свободного предпринимательства».

Жамшид РАУПОВ (УзА)

НА СНИМКАХ: победители республиканского смотра «Ташаббус-2003» (слева направо): Полянте Свешников (самый лучший предприниматель), Хабибулло Махсумов (самый лучший фермер) и Абдугани Абдуллаев (самый лучший ремесленник); призы Президента — автомобили «Матиз» для победителей.

Фото Амина МУХАММАДА (УзА)

ПОСТАНОВЛЕНИЕ
Кенгаша Олий Мажлиса Республики Узбекистан

О СОЗЫВЕ ОДИННАДЦАТОЙ СЕССИИ ОЛИЙ МАЖЛИСА РЕСПУБЛИКИ УЗБЕКИСТАН ВТОРОГО СОЗЫВА

Кенгаш Олий Мажлиса Республики Узбекистан постановляет:

Созвать одиннадцатую сессию Олий Мажлиса Республики Узбекистан второго созыва 24 апреля 2003 года в городе Ташкенте.

Председатель Олий Мажлиса Республики Узбекистан Э.Халилов

г.Ташкент,
24 марта 2003 года.

* * *

На рассмотрение одиннадцатой сессии Олий Мажлиса Республики Узбекистан имеется в виду внести следующие вопросы:

1.Об исполнении Государственного бюджета Республики Узбекистан за 2002 год.

2.О проекте Закона Республики Узбекистан «О внесении изменений и дополнений в Конституцию Республики Узбекистан».

3.О проекте Закона Республики Узбекистан «О выборах в Олий Мажлис Республики Узбекистан» (новая редакция) (первое чтение).

4.О проекте Закона Республики Узбекистан «О банкротстве» (новая редакция)(второе чтение).

5.О проекте Закона Республики Узбекистан «О банковской тайне» (первое чтение).

6.О проекте Закона Республики Узбекистан «Об общественных фондах» (первое чтение).

7.О проекте Закона Республики Узбекистан «О службе в резерве Вооруженных Сил Республики Узбекистан» (второе чтение).

8.О внесении изменений и дополнений в некоторые законодательные акты Республики Узбекистан.

9.О ратификации международных договоров и соглашений.

Наряду с этими вопросами предполагается внесение на обсуждение депутатов и других вопросов, входящих в компетенцию Олий Мажлиса.

Сделано у нас

ОКНА ДЛЯ АВТОМАШИН

В акционерной компании «Автоойна» города Ферганы началось производство автомобильных стекол.

Здесь намечено изготавливать ежегодно 200 тысяч комплектов стекол для автомобилей «Нексия», «Тико», «Дамас», «Матиз», выпускаемых совместным предприятием «УзДЭУавто».

До сего времени продукция, необходимая для автомобильных стекол, производимых в Асаке, доставлялась из предприятий «Асахи глас» в Индии и «Ханг глас» в Южной Корее. Новая производственная отрасль открыла возможность не только для обеспечения узбекских автомобилей стеклами, но и снижения себестоимости продукции, создания новых рабочих мест. Сырье для предприятия поставляет акционерное общество «Кварц» из Кувасая.

За счет кредита в 19,3 миллиона долларов США, выделенного итальянским банком «Национал Де Ловоро», были закуплены современные станки в Швейцарии, Финляндии, Италии.

На предприятии трудятся 364 человека из числа местной молодежи, одна группа из них в скором времени будет отправлена на стажировку на заводы зарубежных стран.

ЦЕЛЕБНАЯ ПРОДУКЦИЯ

В Термезе состоялась презентация медицинских препаратов, производимых в системе открытого акционерного общества «Узхимфарм».

Среди представленных лекарственных средств были препараты, производящиеся на совместных узбекско-испанском предприятии «Сарбонтекс», узбекско-индийских «Сурон-Аджанта», «Корфарм саноат», узбекско-чешских «Галеника», «Лечево-фармсаноат», а также предприятиях «Технофарм», «Таш-тамед-фарма ЛТД».

В презентации приняли участие зарубежные представители открытого акционерного общества «Узхимфарм» и совместных предприятий. Они рассказали о производстве этих препаратов, сырье, качестве и лечебных свойствах.

Также демонстрировался видеофильм о произрастающих в нашей стране целебных травах и изготавливаемых из них препаратах.

ПОЛОТЕНЦА НА ПОТОКЕ

В Намангане начало действовать совместное предприятие «Бунёд» по производству махровых полотенец, халатов, детской одежды и скатертей.

На предприятии, учрежденном при сотрудничестве китайской производственно-торговой компании «Шаньхо» города Тянь Жинь и наманганской частной фирмы «Лола-Узор», установлено современное импортное оборудование. За месяц на предприятии производится готовая продукция из 15 тонн хлопчатобумажной пряжи. Трудятся здесь 180 человек.

— Основной целью совместного предприятия является создание новых рабочих мест и производство импортозамещающей и экспортоориентированной продукции, — сказал директор совместного предприятия Ш.Мирзаахмедов. (УзА)

ПЛАНЕТА СЕГОДНЯ

ИРАК УДАРИЛ ПО КУВЕЙТУ

В столице Кувейта взорвалась иракская ракета, сообщает CNN. Еще, как минимум, одну сбил ЗРК Patriot на подлете к Эль-Кувейту. Корреспондент британского телеканала Sky News утверждает, что слышал несколько взрывов в центре города. Кроме того, в Эль-Кувейте звучали сирены воздушной тревоги.

ВЕРА ПОШАТНУЛАСЬ

Кофи Аннан, выступая на экстренном заседании Совбеза, заявил, что пошатнувшаяся вера в ООН может быть восстановлена только в том случае, если Совет разработает программу восстановления Ирака. «Мы живем в период глубокого раскола, который, если его не вылечить, может привести к угрожающим последствиям всю международную систему», заявил он. В последние несколько месяцев, по его словам, люди мира показали, чего они ожидали от ООН и Совбеза. «Многие из них горько разочаровались», — добавил он.

ГОТОВ СТАТЬ ПРЕЗИДЕНТОМ

Глава администрации Чечни Ахмад Кадыров объявил в среду о своем намерении баллотироваться на пост президента республики. По его мнению, выборы чеченского президента следует совместить по срокам с выборами депутатов Госдумы, которые пройдут в декабре нынешнего года.

По материалам интернет-сайта Lenta.ru, переданным 27 марта

«АЛЬ-КАЕДА» ДАЕТ СОВЕТЫ

Террористическая организация «Аль-Каеда» направила всем иракским мусульманам письмо, в котором идет речь о методах ведения войны против США. Боевики утверждают, что победа над американскими войсками вполне возможна, если удастся «утомить, истощить и запугать врага». Ссылаясь на свой опыт в Афганистане, террористы советуют иракцам воевать небольшими группами, передвигаясь на джипах, оснащенных ракетными установками.

ВЫСТАВКА РЕМЕСЕЛ

В столичном Центре современного искусства открылась выставка традиционных народных ремесел, организованная Государственным музеем истории Узбекистана совместно с Академией художеств.

История прикладного декоративного искусства, в котором нашли свое отражение национальные обычаи и ценности, традиции ремесленничества, уходит своими корнями вглубь веков. Оставшееся в наследство от предков искусство резьбы по дереву, росписи на стенах, чеканки, изготовления ножей, плетения корзин, ковроткачества почитается как яркий пример тонкого вкуса и творческого потенциала нашего народа.

На этой выставке, которая продлится до 20 апреля, представлены образцы творчества мастеров Бухары, Хивы, Ташкента, Самарканда, Нураты, Коканда, Чуста. В ее экспозиции демонстрируются более четырехсот изделий народно-прикладного искусства, свидетельствующих о плодотворных творческих поисках его лучших мастеров.

Бахор ХИДИРОВА (УзА)

ПРОГНОЗ ПОГОДЫ НА 28 МАРТА

По сообщениям Гидрометцентра республики, в ТАШКЕНТЕ ожидается переменная облачность, дождь, возможна гроза. Температура ночью 8-10 тепла, днем 15-17 тепла.

В КАРАКАЛПАКСТАНЕ И ХОРЕЗМСКОЙ области переменная облачность, временами дожди, грозы. Температура ночью 2-7 тепла, днем 8-13 тепла.

В БУХАРСКОЙ И НАВОИЙСКОЙ областях переменная облачность, временами кратковременные дожди, грозы. Температура ночью 5-10 тепла, днем 12-17 тепла.

В САМАРКАНДСКОЙ, ДЖИЗАКСКОЙ И СЫРДАРЬИНСКОЙ областях переменная облачность, временами кратковременные дожди, грозы. Температура ночью 7-12 тепла, днем 12-17 тепла.

В ТАШКЕНТСКОЙ области переменная облачность, временами кратковременные дожди, грозы. Температура ночью 7-12 тепла, днем 12-17 тепла.

В КАШКАДАРЬИНСКОЙ И СУРХАНДАРЬИНСКОЙ областях переменная облачность, временами кратковременные дожди, грозы. Температура ночью 9-14 тепла, днем 17-22 тепла.

В АНДИЖАНСКОЙ, НАМАНГАНСКОЙ И ФЕРГАНСКОЙ областях переменная облачность, временами кратковременные дожди, грозы. Температура ночью 7-12 тепла, днем 12-17 тепла.

В ГОРНЫХ РАЙОНАХ РЕСПУБЛИКИ переменная облачность, временами осадки (дождь, снег), туман, лавиноопасно. Температура ночью 0-5 тепла, днем 5-10 тепла. (УзА)

Об этом говорилось на Пленуме ЦС НДПУ

С ЛЮДЬМИ И ДЛЯ ЛЮДЕЙ

Территориальная партийная организация махалли «Айбек» одна из многочисленных и самых активных в Мирабадском районе столицы. В настоящее время в ее рядах состоит 26 членов НДП Узбекистана. Активисты партии принимают деятельное участие в жизни махалли, в подготовке и проведении праздников, посвященных 8 Марта, Наврузу, Дню независимости, в культурно-массовых мероприятиях, организуемых районным советом партии.

Но не только праздничные даты и торжества находятся в поле зрения партийцев. Не обходят они вниманием и те проблемы, которые волнуют жителей махалли, их повседневные дела и заботы. Да это и понятно. Ведь участие в решении актуальных социально-экономических проблем — одно из важнейших направлений в деятельности Народно-демократической партии Узбекистана. Это вновь подтвердил и прошедший на днях V Пленум Центрального Совета НДПУ, участники которого рассмотрели вопрос о парламентской реформе в нашей стране и задачах партийных организаций.

Об этом наш разговор с секретарем территориальной парторганизации махалли «Айбек» **Зухрой Хаитметовной НАЗАРОВОЙ**.

— На мой взгляд, — говорит она, — и в докладе, и в постановлении пленума самый заинтересованный отклик у членов партии найдет то, что местные партийные организации и депутаты от НДП не должны проходить мимо острых экономических, социальных и коммунальных проблем, которые сегодня волнуют людей. Ведь с ростом тарифов на отопление жилья, горячее и холодное водоснабжение, электроэнергию и природный газ сталкиваются все жители. И у них не может не вызывать вполне понятного недовольства то, что плата за коммунальные услуги далеко не всегда соответствует их качеству. Тем более, что в минувшем году она была существенно выше, чем официально зафиксированный среднегодовой уровень инфляции и индексации заработной платы.

— И как, в частности, в махалле «Айбек» реагируют на такое положение дел? Я думаю, территориальные организации НДПУ, которые действуют непосредственно по месту жительства населения, заботы и проблемы махаллинцев воспринимают как свои собственные?

— Да, разумеется. И мы эти проблемы не обходим, а стараемся решать совместно с махаллинским советом. Правда, это не всегда удается.

Так, на все наши вопросы, связанные с ростом тарифов на коммунальные услуги, исполнительный директор товарищества собственников жилья Д.А.Мустафаева отвечает, что это от них не зависит. Растут цены на энергоносители, дорожает теплоснабжение. Исходя из этого повышают свои тарифы коммунальные службы. А мы, собственники жилья, ничего изменить не можем и вынуждены играть по их правилам...

Усугубляет положение еще и то, что у нашего товарищества накопилась большая задолженность по оплате коммунальных услуг.

— И какой выход из этой ситуации представляется вам наиболее продуктивным? Тем более, если учесть, что у вас и председатель махаллинского совета — тоже женщина. Прямо какой-то женский триумвират получается?

— Да, в известном смысле действительно так. Махаллинский совет у нас возглавляет Гульнара Хакимовна Джапарова. В свое время она входила и в правление товарищества, но потом вышла из него. Возможно, потому, что по ряду проблем не нашла общего языка с Дилярой Асановной Мустафаевой.

И сейчас, когда жалобы от жильцов поступают в правление товарищества, их рассматривают директор и председатели домкомов, которые являются членами правления. Понятно, что при таком раскладе они принимают полностью «согласованные» решения...

Думаю, что с учетом требований, о которых шла речь на Пленуме Центрального Совета, партийным структурам НДПУ следует более тесно взаимодействовать с органами местного самоуправления. Особенно в тех вопросах, которые касаются решения социально-экономических проблем. Что мы и будем делать на своем махаллинском уровне. Ведь наша парторганизация в полном смысле слова живет с людьми и для людей.

Владимир ГЕРАСИМОВ

BUSINESS BANK
Бизнес Банк
В лучших традициях

ФАКТЫ, СОБЫТИЯ, ИНФОРМАЦИЯ

Пресс-служба ЦС НДП Узбекистана сообщает:

Наврузу посвящается

На праздничные мероприятия, организованные **Сырдарьинским и Бухарским районными советами партии**, пригласили детей из малообеспеченных семей и детского дома. Первые секретари данных райсоветов партии М.Ахмедов и С.Джураева вручили им памятные подарки. Для детей здесь были организованы праздничное угощение и концерт.

В эти дни состоялся торжественный прием партийного актива в **Хамзинском и Чиланзарском районных советах партии**. С поздравлениями и пожеланиями выступили первые секретари данных райсоветов партии Ш.Файзиев и А.Каримбердыев. На встрече в Чиланзарском районе группе активистов секретарь Ташгорсовета В.Медведев вручил почетные грамоты. Перед участниками встречи выступил вокально-инструментальный ансамбль «Навруз».

За праздничным дастарханом проведены мероприятия, посвященные Наврузу, **Мирабадским РС** совместно с первичными партийными организациями ОАТПО «Тошкентунивермаги» и ПО «Узжелдормаш».

Деятельность партийных организаций

В Джизакском ОС состоялся прием членов детского парламента «Ёш авлод Кенгаши» («Совет нового поколения»). Первый секретарь областного совета партии М.Иномов рассказал собравшимся о реформе парламента в нашей стране, деятельности организаций НДПУ.

На пленуме **Нарынского районного совета партии** были обсуждены вопросы участия партийных организаций в повышении социально-политической активности населения, налаживания сотрудничества с негосударственными некоммерческими организациями.

Член депутатской группы НДПУ в **Бухарском областном** Совете народных депутатов М.Янгиев встретился со своими избирателями. На встрече наряду с социально-бытовыми вопросами были обсуждены проблемы перехода на двухпалатный парламент страны, повышения политической активности граждан.

На встрече с избирателями, организованной **Чартакским РС**, был заслушан отчет о депутатской деятельности И.Шарипова, избранного от НДПУ в районный Совет народных депутатов.

Ахангаранский городской совет партии учредил стипендию под названием «Народно-демократическая партия молодежи». Первыми стипендиатами стали двое учащихся Ахангаранского колледжа бытового обслуживания.

Также данный горсовет в целях развития и укрепления связей, на основе договора о сотрудничестве с городским отделением фонда «Махалля», стал спонсором подписки на газету «Узбекистон овози» на 2003 год для 10 махаллинских советов.

В рамках мероприятий «Года махалли» партийные организации НДПУ в **Сырдарьинской области** в махаллях, организациях и на предприятиях организовали диалоги, встречи, заседания за «круглым столом». Такие мероприятия успешно прошли в Гулистанской, Янгиерской городских и Сырдарьинской, Баяутской, Сайхунабадской, Гулистанской районных партийных организациях.

Очередное заседание молодежного клуба, действующего в **Туракурганском РС**, было посвящено вопросам формирования политической и правовой культуры среди молодежи. На нем первый секретарь райсовета партии О.Ахунов, партийные активисты У.Бурханов и С.Бадалов рассказали о роли политических партий в обществе.

Территориальная первичная партийная организация схода граждан махалли «Мирпустин» г.Андижана организовала вечер, посвященный жизненному пути ветерана войны и труда Азимбай-ота Рахманова.

Вести НДПУ

РАЗГОВОР НА АКТУАЛЬНУЮ ТЕМУ

Состоявшийся в середине марта Пленум Центрального Совета НДПУ рассмотрел актуальные для нашей партии вопросы, касающиеся парламентской реформы в стране и деятельности партийных организаций на предстоящий период. В эти дни материалы пленума живо обсуждаются в партийных организациях.

Данной теме была посвящена состоявшаяся на днях встреча работников Акмаль-Икрамовского районного совета НДПУ с членами территориальной организации и медицинским персоналом городского наркологического диспансера. Перед ее участниками выступил второй секретарь райсовета Азад Хаджимухамедов.

Говоря о политических и экономических реформах, осуществляемых в нашей стране, он подчеркнул, что их успешное претворение в жизнь зависит не только от их главного инициатора и проводника — государства, но и от миллионов рядовых граждан страны, объединенных в различные политические и общественные организации. Можно привести немало примеров, когда даже самые прогрессивные реформы начинали пробуксовывать, если не находили поддержки в народе. В этом смысле трудно переоценить роль и значение политических партий, которые являются наиболее организованной частью населения.

На нынешнем этапе политических и экономических преобразований в стране на первый план перед ними выступает не только всемерная поддержка реформ и разъяснение их сути и значения, но и самое непосредственное участие в решении актуальных социально-экономических проблем, которые затрагивают интересы значительной части населения.

Именно об этом шел заинтересованный разговор на Пленуме Центрального Совета. И это нашло свое отражение в постановлении пленума, определившем задачи организаций НДПУ на ближайшую перспективу.

В завершение семинара докладчик ответил на многочисленные вопросы его участников.

С.МУХИТДИНОВА,
консультант
Акмаль-Икрамовского
райсовета НДПУ

Сотрудничество

НА ПРИНЦИПАХ ДРУЖБЫ И ВЗАИМОПОНИМАНИЯ

26 марта народ Республики Бангладеш отметил День независимости своей страны.

— Политика Бангладеш направлена на укрепление двусторонних отношений со всеми странами, в том числе с Узбекистаном, и строится на принципах дружбы, взаимопонимания, доверия и взаимной выгоды, — отметил в беседе с корреспондентом НИА «Туркистон-пресс» Чрезвычайный и Полномочный Посол Бангладеш в Узбекистане **Абдус САЛАМ.** — Посольство Народной Республики Бангладеш начало свою деятельность в Ташкенте в марте 1996 года и с этого времени двусторонние отношения между двумя государствами динамично развиваются в самых различных областях. Премьер-министр Бангладеш Бегам Халида Зия уделяет особое внимание отношениям Бангладеш со странами Центральной Азии и особенно с Узбекистаном. Наши народы объединяют культурные и исторические связи, уходящие своими корнями в далекое прошлое.

Сегодня сотрудничество между двумя странами получило новый импульс благодаря визитам. В частности, министр иностранных дел Бангладеш, государственный министр, заместитель министра иностранных дел посетили Ташкент в 1997 и 2000 годах. В свою очередь, глава внешнеполитического ведомства Узбекистана совершил визит в Бангладеш в 1998 году. Для участия в работе Конференции азиатских парламентариев за мир и сотрудничество ваша парламентская делегация посетила Бангладеш в 1999 году. Кроме того, в Узбекистане побывали делегации правительства Бангладеш, Ассоциации тур-операторов, Палаты приватизации, экспортеров чая и другие. Бизнесмены из Бангладеш приняли участие в международной конференции по хлопку, которая состоялась в Ташкенте в мае 2000 года. В нашей стране побывали узбекские банкиры, предприниматели, специалисты в области сельского хозяйства и энергетики.

Договорно-правовая база сотрудничества Бангладеш и Узбекистана довольно солидна. Подписаны межправительственные соглашения по торгово-экономическому сотрудничеству, о взаимном поощрении и защите инвестиций, протокол о консультациях между министерствами иностранных дел и другие. Ныне обе стороны готовятся к подписанию соглашений об избежании двойного налогообложения, о сотрудничестве в области культуры, протокола о сотрудничестве между таможенными службами. По соглашению о воздушном сообщении между Бангладеш и Узбекистаном, парафированным правительствами обеих стран, Национальная авиакомпания «Узбекистон хаво йуллари» осуществляет дважды в неделю рейсы в Дакку, что создает хорошие предпосылки для развития туризма.

— Правительство Бангладеш дает высокую оценку инициативам Президента Узбекистана Ислама Каримова на мировой арене и считает, что ему принадлежит особая роль в упрочении мира и стабильности в стране и во всей Центральной Азии, — сказал в завершение интервью Абдус Салам. — По многим вопросам региональной международной политики Бангладеш и Узбекистан придерживаются одинаковых взглядов.

ФАРМАН АМАНОВ

Наша партия понесла тяжелую утрату. 23 марта 2003 года на 65-м году жизни скончался видный деятель Народно-демократической партии Узбекистана, первый секретарь ее Кашкадарьинского областного совета, депутат Олий Мажлиса Республики Узбекистан и Кашкадарьинского областного Кенгаша народных депутатов Фарман Аманов.

Фарман Аманов родился в 1938 году в кишлаке Козок Каршинского района Кашкадарьинской области в семье служащего. Трудовую деятельность он начал в 1960 году после окончания Ташкентского сельскохозяйственного института агрономом ширкатного хозяйства Каршинского района. В 1966 году успешно окончил аспирантуру ТСХИ, удостоившись по итогам защиты диссертации ученой степени кандидата сельскохозяйственных наук.

В 1966-1979 годах Ф.Аманов работал в Кашкадарьинском облуправлении сельского хозяйства, на ответственных постах в руководящих органах Каршинского района и области. В 1979-1981 годах он занимал должности первого заместителя министра сельского хозяйства республики и председателя научно-производственного объединения «Узсельхозхимия». В течение 1975-1991 годов (в разное время) являлся первым руководителем Каршинского, Касбинского и Шахрисабзского районов, а затем — заместителем председателя Кашкадарьинского облисполкома.

С 1991 года до конца своей жизни Ф.Аманов непрерывно был членом Центрального Совета и первым секретарем Кашкадарьинского областного совета НДП Узбекистана, с 1995 года входил в состав Политисполкома ЦС партии. Он избирался депутатом Олий Мажлиса Республики Узбекистан первого и второго созывов, а ранее — высшего законодательно-представительного органа республики трех созывов. Многократно избирался депутатом Кашкадарьинского областного Кенгаша народных депутатов. Активно участвовал в работе фракции партии в парламенте страны.

Фарман Аманов, где бы и на какой бы должности он ни работал, трудился с чувством высокой ответственности, самоотверженно и этим заслужил большое уважение и авторитет среди своих соратников, широкой общественности и соотечественников. Особенно велики его заслуги в создании и укреплении структур НДП Узбекистана в Кашкадарьинской области, в идейно-политическом росте партийных организаций и их признании широкими кругами населения. Он, как активный участник укрепления государственной независимости страны и осуществления коренных реформ, внес большой вклад в широкую пропаганду идей национальной независимости, воспитание молодежи в духе патриотизма и трудолюбия, в сохранение мира и гражданского согласия в обществе.

Фарман Аманов был честным и скромным человеком, хорошим специалистом с обширными знаниями и богатым опытом, талантливым руководителем. Его многолетний плодотворный труд был отмечен орденом «Эл-юрт хурмати» и рядом других правительственных наград.

Светлый образ Фармана Аманова навсегда сохранится в памяти его многочисленных друзей, соратников и соотечественников.

Политисполком
ЦС НДП Узбекистана,
Фракция НДПУ
в Олий Мажлисе

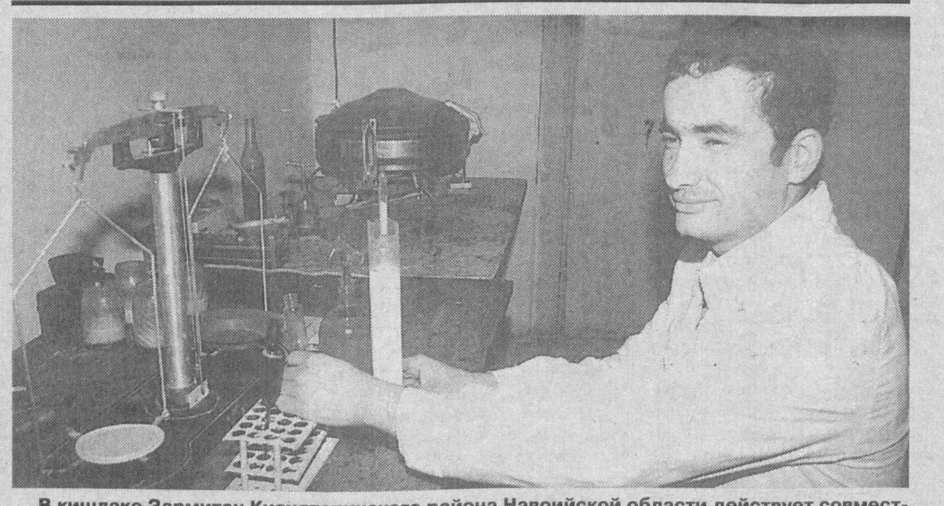

В кишлаке Зармитан Кизилтепинского района Навоийской области действует совместное узбекско-турецкое предприятие по переработке молока. Здесь внедрена турецкая технология, на основе которой ежедневно перерабатывается до пяти тонн продукции.

По договорам молоко на СП поступает из ширкатных и фермерских хозяйств. Совместное предприятие выпускает сливочное масло, сметану, творог, которые отправляет в город Навои и в соседнюю Бухарскую область.

НА СНИМКЕ: лучший лаборант СП Талгат Максумов за работой.

Фото С.ЗУФАРОВА (УзА)

Амнистия — акт гуманности

ПОМОЩЬ ОСТУПИВШИМСЯ

состоит во внимании к бывшим осужденным и ответственности за их судьбы

Указ Президента Узбекистана «Об амнистии» по случаю 10-летия Основного Закона страны — Конституции республики коснулся 57783 осужденных. Из них 33752 человека досрочно освобождены от наказания, 24031 осужденному сокращен срок наказания. Из числа освобожденных 923 человека прежде состояли в религиозных экстремистских организациях и совершили преступления против конституционного строя нашего государства, но во время отбывания наказания чистосердечно раскаялись в содеянном, встали на путь исправления.

Для адаптации амнистированных осужденных на свободе выделено в порядке материальной помощи 59 миллионов 230 тысяч сумов.

Таким образом глава государства, проявив гуманность и милосердие, простил оступившихся людей. Им оказана практическая помощь.

Тут налицо и чисто человеческая реакция на печальную участь тех многих молодых людей, которые оступились, не сознавая глубоко, на что идут, на что толкают их подстрекатели, посулив хорошо оплатить «услуги». Подавляющее большинство амнистированных преступили закон впервые, чистосердечно признали свою вину, раскаялись в содеянном. Прощение означает, что наше демократическое государство, всячески оберегающее гарантированные Конституцией права и свободы своих граждан, поверило им, надеется, что все они встанут на честный путь, принесут пользу обществу.

Теперь жизненно важно помочь освобожденным пройти процесс социальной адаптации, то есть приспособиться к новым условиям окружающего мира, всячески содействовать их трудоустройству, делая это без какого-либо давления или принуждения.

Чрезвычайно актуальные задачи решаются исключительно продуманно, всесторонне взвешенно, можно сказать, по-отечески. Например, в Сабир-Рахимовском районе столицы к родным очагам вернулись десятки амнистированных людей, отбыв лишь часть уголовного наказания, назначенного судом. Они отметили Навруз в кругу семьи, родных и близких.

Как же выглядит механизм этой целенаправленной и чрезвычайно значимой работы по приобщению людей к общественно полезному труду, полноценной жизни?

При районном хокимияте в связи с амнистией создана специальная комиссия. В ее обязанности входит решение множества вопросов: трудоустройство освобожденных, их оздоровление, оказание материальной помощи, адаптация к новым социальным условиям и многое другое. В состав комиссии, возглавляемой первым заместителем хокима Шавкатом Иргашевым, включены 18 человек — представителей различных служб самого хокимята, правоохранительных органов, фонда «Нуроний», молодежного движения «Камолот».

Комиссия действует в тесном контакте с махаллями, которых в районе пятьдесят шесть. Их роль как органов самоуправления велика.

О деятельности комиссии, порой весьма нелегкой, требующей терпеливых и кропотливых разъяснений, рассказали в доверительной беседе заместитель хокима по работе с органами самоуправления и общественными организациями Зайнутдин Мухитдинов, начальник районного отдела труда и социальной защиты населения Расул Зуфаров, руководитель центра социальной адаптации Кахрамон Хусанов, другие должностные лица и представители общественности.

Забегая вперед, скажу, что более половины амнистированных лиц уже получили работу по душе — либо при содействии комиссии, либо самостоятельно. Они сами вправе определять, к какому порядку трудоустройства прибегнуть.

Еще большее число лиц уже успешно прошли процесс адаптации, ведут достойную жизнь. Всем им на первых порах оказана материальная помощь. Каждый получил не менее шести минимальных окладов, прошел медицинский осмотр, нуждающиеся в лечении направлены в стационары.

По словам Р.Зуфарова, в районе созданы все необходимые условия для облегчения и ускорения трудоустройства, исключены малейшие случаи волокиты и чиновничьего бюрократизма. Касается сказанное в первую очередь отдела труда и социальной защиты населения, куда чаще всего обращаются освобожденные от наказания. Отдел всегда располагает сведениями о наличии свободных рабочих мест — квот либо вакансий. Они на выбор предлагаются обратившимся. Сейчас, например, квотами располагают акционерные общества «Агрегатный завод», «Компрессор», «Автопредприятие № 127», «Жилстрой», «ТашМи-2», ряд других предприятий и организаций района.

Реальное воплощение в жизнь программы, возложенной на комиссию, можно увидеть, в частности, в махалле «Гузар-боши», председателем совета которой несколько лет назад избран ветеран труда Турсунходжа Эргашев. Он назвал имена нескольких человек, недавно вернувшихся в родные дома по амнистии. Махаллинские руководители, общественники чутко прислушиваются к голосу бывших заключенных, стремятся как можно скорее предать забвению все то негативное, что произошло в их жизни в конце 90-х годов.

Густонаселенная махалля «Гузар-боши» находится в широко известной старогородской части Ташкента под названием Сибзар. Современные здания здесь соседствуют с типичной восточной застройкой из глинобитных домов с замкнутыми дворами, узкими улочками и тупиками. В одном из таких домов недавно произошло радостное событие — вернулся в свою семью тридцатилетний Бахром Туймурадов, отсидев всего три года из назначенных судом семи. Семилетний сын сразу узнал отца и крепко обнял его. Пятилетний сын последовал его примеру. Счастьем светились лица матери и жены. Тепло встретили Бахрома соседи, готовые поддержать в любую минуту.

Досрочно освобожденный при содействии хокимиятской комиссии уже устроился на работу на фарфоровый завод в том же Сабир-Рахимовском районе. Б.Туймурадов от души сказал спасибо республиканскому руководству за проявленное к нему милосердие, очень сожалеет о том, что совершил в жизни неверный шаг.

Безгранично рада возвращению сына его мать Умринисо Туймурадова, работница районной санэпидстанции. Присоединяясь к искренним словам Бахрома, она со слезами счастья на глазах выразила материнскую благодарность Президенту за милосердие.

Такого же мнения все люди, с которыми пришлось говорить в махалле «Гузар-боши». Они высоко оценивают значение Указа об амнистии для дальнейшей либерализации наказаний, для последовательной демократизации жизни нашего общества.

Неподалеку от Бахрома живет с отцом и братом двадцатичетырехлетний амнистированный Камал Шокасимов. Его судьба во многом схожа с судьбой соседа. Разве что он моложе и еще не женат. Его отец, охранник Курган-ака встретил младшего сына после трехлетней разлуки с верой в то, что Камал будет вести себя и жить достойно, отвечая на милосердие Отчизны. Ведь он оступился по глупости, не имея злого намерения навредить государству. И вот счастливый час настал — его простили и освободили.

— И я, и все родные сердечно благодарны Президенту за амнистию, — сказал Курган-ака. — Теперь наш долг — верой и правдой служить Родине, воздавая добром за добро.

Благородная работа спецкомиссии при районном хокимияте продолжается. Ни один амнистированный не останется без внимания. Комиссия, махаллинские советы всегда готовы заступиться за них. Ну а люди, чувствуя заботу о себе, отвечают искренней благодарностью.

Икрам АХМЕТОВ

Ситуация

ПОДНОЖКА ПРЕДПРИНИМАТЕЛЮ

Иногда, если хотят подчеркнуть деловые качества какой-либо женщины, то обычно говорят: мол, она одна десяти мужчин стоит. Такое определение подходит и к Нафисе Каримовне Ташпулатовой. Характер у нее решительный, волевой, в любом деле она проявляет завидную настойчивость и доводит его до конца. Да и за словом при случае в карман не полезет — умеет за себя постоять. И при этом она обладает женской интуицией, тонким пониманием ситуации.

Все эти качества позволили ей, начав с нуля, создать частную фирму «Она-Нафиса» и наладить сушку фруктов, овощей, бахчевых методом сублимации. Преимущества вакуумной сушки заключаются в том, что после нее плоды нисколько не теряют своего внешнего вида, цвета и полностью сохраняют вкус и запах, а содержание витаминов и минеральных солей такое же, как и в свежих. К тому же хранить сублимированные продукты можно в герметичной упаковке не менее пяти лет.

Выйдя на пенсию после многих лет преподавательской работы, стала Нафиса Каримовна предпринимателем. Многое ей пришлось испытать за одиннадцать лет работы — не раз, пользуясь ее неопытностью и доверчивостью, обманывали «партнеры», испытала на себе и «умение» чиновников из всего делать неразрешимую проблему. Однако, затратив немало сил и времени, она в конце концов все вопросы решила.

Впрочем, недавно ей опять пришлось столкнуться с несправедливостью. Осенью 2002 года в Яккасарайском районе, как и во всех районах Ташкента, организовывалась постоянно действующая ярмарка товаропроизводителей. Нафиса Каримовна заранее заявила о своем желании участвовать в ней. Но была очень удивлена, случайно узнав, что ярмарка уже работает, а ее не сочли нужным пригласить, как забыли пригласить ее и к участию в районном конкурсе «Ташаббус». Обижаться Нафиса Каримовна не стала, а на следующий же день заключила договор с ООО Супермаркет «Саодат», где разместилась сама ярмарка, и поставила ему продукцию на 531 тысячу сумов.

Прошло две недели после заключения договора, часть продукции была продана, но неожиданно супермаркет потребовал, чтобы фирма забрала все свое обратно. Оказалось, что помещения магазина срочно понадобились для другого товара. Продавец супермаркета в спешном порядке вернул продукцию через... сторожа фирмы «Она-Нафиса», причем сдал ему без каких-либо документов. Хотя по договору супермаркет об одностороннем расторжении сотрудничества должен был предупредить за 15 дней. Деликатесная продукция из-за неаккуратной перевозки пострадала — некоторые банки с сухофруктами даже разбились. В итоге по предварительным подсчетам, фирма «Она-Нафиса» потерпела убытки более чем на 200 тысяч сумов.

Обидно стало частному предпринимателю за такое пренебрежительное отношение к себе, и она обратилась в хокимият Яккасарайского района за разъяснением. Хокимият лишь через полтора месяца направил ей ответ, подписанный заместителем хокима района А.Абдурашидовым. В нем сообщается, что проведена беседа с руководителем Супермаркета «Саодат» Х.Одиловой. Далее говорится, видимо, со слов Х.Одиловой, сколько фирма «Она-Нафиса» передала супермаркету сухофруктов, сколько продано, сколько ей вернули. Также сообщается, что супермаркет готов оказать помощь фирме в реализации ее продукции. А в конце письма дается совет: если фирма потерпела убытки, то ей следует обратиться с иском в Ташкентский городской хозяйственный суд.

— Вместо полезного дела и конкретной помощи, которую я ждала от ярмарки, получила убытки и головную боль, — говорит Н.Ташпулатова, — а теперь мне еще советуют ввязаться в судебные разбирательства. Видимо, придется все же этим заняться.

Предпринимателю вдвойне обидно еще потому, что ее продукция пользуется постоянным спросом — за ней приезжают из разных областей Узбекистана и даже из-за рубежа, а у себя в районе к ней проявили полное пренебрежение.

Получается, что свои на выставку-ярмарку пригласить забыли, а вот деловые люди со стороны делают предложения о сотрудничестве. Жалко, что не может выполнить всех заказов — не хватает мощностей.

— Приход весны для меня означает начало нового сезона, — говорит Нафиса Каримовна. — Скоро начнут созревать клубника, малина, слива, урюк... Заказов хоть отбавляй. Готовлюсь к сезону — монтирую еще одну линию, которая будет более производительной, но станет меньше потреблять электроэнергии. Все это стало возможным благодаря льготным кредитам, которые мне предоставили отделения Промстройбанка: Яккасарайское — 2 миллиона сумов и Ракатское — 3 миллиона сумов.

Вроде бы все хорошо — получила кредиты, пустила их в дело. Но неожиданно возникла проблема. Как известно, теперь, чтобы получить кредиты в банке, необходимо поручительство махалли и оно должно подтверждаться каждый год. Мне такое поручительство в прошлом году дала махалля «Ракат». А в этом году председатель махаллинского совета А.Юсупходжаев продлить поручительство отказался. На вопрос, почему, ответа нет. Помочь разгадать странное решение махаллинского аксакала попросила в Яккасарайском хокимияте, а мне вновь посоветовали обратиться в хозяйственный суд. Спрашивается, когда же мне работать?

...В последнее время к Нафисе Каримовне все чаще приходят предприниматели из разных областей республики с просьбой помочь изготовить для них линии вакуумной сушки. Она знает как их делать, где взять материалы и комплектующие, где разместить заказы на изготовление отдельных деталей. Есть специалисты, знакомые с этой линией.

Словом, вполне возможно, что в скором времени частная фирма Н.К.Ташпулатовой из производителя сушеных фруктов и овощей превратится в предприятие, выпускающее еще и линии сублимационной сушки садово-огородно-бахчевой продукции. И это, надо полагать, естественно, — такова логика развития.

Работой частной фирмы «Она-Нафиса» заинтересовались бизнесмены из США и Германии и предложили создать узбекско-американо-германское совместное предприятие. Одновременно идет обсуждение условий сотрудничества с закрытым акционерным обществом «Электромаш» и Республиканской внешнеторговой фирмой «МТ Инвест-импекс» при ассоциации «Масложиртабакпром». А на днях пришло официальное приглашение к участию в V Международной конвенции по качеству, что пройдет в начале мая в Женеве.

Итак, фирма «Она-Нафиса» выходит на международную орбиту, а вот в своем районе поддержки почему-то не чувствует.

Рафаэль ЗАГРАТДИНОВ

Пестрый мир

РАЗГОВОРЧИВЫЕ РАСТЕНИЯ

Японские ученые наконец доказали то, о чем давно догадывались садоводы, огородники и любители комнатных цветов.

Растения умеют общаться друг с другом. Правда, используют они не слова или звуки, а химические сигналы. К примеру, бобы, подвергнувшись нападению пауков, тут же выделяют вещество, почуяв которое их соседи по грядке синтезируют химикат, отпугивающий паразитов.

ТЯЖЕЛЫЙ РЮКЗАК

Американские медики установили новое заболевание, так называемую «болезнь рюкзака».

У тех, кто его постоянно носит, начинаются головные боли, они жалуются на дискомфорт в области спины и плечей. Врачи советуют не рисковать своим здоровьем и отказаться от ношения заплечной сумки.

По материалам зарубежной печати подготовила А.ПЕРЧЕНКО

ТЕЛЕВИДЕНИЕ

ПОНЕДЕЛЬНИК, 31

«Ўзбекистон» телеканали

6.00 «Ассалом, Ўзбекистон!»
8.00-8.45 «Таҳлилнома».
8.45, 17.55 ТВ-маркет.
8.50 «Камалак». Болалар учун кинодастур.
9.25 «Тўртинчи ҳокимият».
9.40 «Ксюша ва Компьюша». Мультфильм.
10.00, 12.00, 14.00, 18.00 Янгиликлар
10.05 «Учувчининг парвози». Бадиий фильм.
11.30 Ўзбекистон телерадиокомпанияси камер оркестрининг концерти.
11.55, 13.55, 16.25 ТВ-анонс.
12.05 «Спорт оламида». «Болалар сайёраси»:
13.05 1. «Улғайиш поғоналари». 2. «Олтин тож». Телевизион ўйин.
14.10 «Обод уйда пок одамлар яшайди».
14.30 «Ўзбекистон» каналида илк маротаба: «Меҳрибон одамлар». Бадиий фильм.
16.10 Эстрада тароналари.
16.30 «Камилла». Телесериал.
17.00 «Қалб гавҳари».
17.20 «КиноТеатр».
17.40 Мумтоз наволар.
18.10 «Қимматбаҳо совға». Мультфильм.
18.20 «Репортаж».
18.25 «Япония: руҳият ва макон». Ҳужжатли телесериал премьераси.
19.10 «Мулқдор».
19.25, 19.55, 20.25, 21.00 Эълонлар
19.30 «Ахборот» (рус тилида)
20.00 Оқшом эртаклари.
20.15 Биржа ва банк хабарлари.
20.30 «Ахборот».
21.05 2003 йил - Обод маҳалла йили. «Кўпчилик қаторида».
21.25 ТВ-клип.
21.35 «Хивада Наврўз».
21.55 «Ўзбекистон» каналида илк маротаба: «Камилла». Телесериал.
22.25 «Сарҳад билмас дўстлик».
22.45 «Бир жуфт қўшиқ».
22.55 «Ахборот-дайжест».
23.15-23.20 Ватан тимсоллари.

«Ёшлар» телеканали

9.55 Кўрсатувлар дастури.
10.00 Давр тонги.
11.00 «Янги авлод» студияси: «Катта танаффус», «Ҳар соҳага саёҳат», мультфильм.
11.50 Саломатлик сирлари.
12.10 «Алвон ёлқинлари». Бадиий фильм.
13.35 Олов билан юзмаюз.
13.50 Жаҳон жўғрофияси.
14.40 Болалар экрани: «Мульттомоша».
14.55 Минг бир ривоят.
15.00 «Давр» ҳафта ичида.
15.30 ТВ-анонс.
15.35 «Рей Брэдбери театри». Сериал.
16.00 Спорт ҳафтаномаси.
16.15 Миришкорда Наврўз.
16.40 «Ит уяси». Телесериал.
17.05 Кўрсатувлар дастури.
17.10 «Янги авлод» почтаси.
17.25 «Анпанман». Мультсериал.
17.50 ТВ-анонс.
17.55 Замона ёшлари.
18.15 «Оби ҳаёт». Экологик тележурнал.
18.30 Муқаддас бурч.
18.50 Олтин мерос.
18.55, 21.55 Иқлим.
19.00 Давр.
19.35 ТВ-анонс.
19.40 Дийдор.
20.00 «Меҳр кўзда». Мактубларга шарҳ.
20.20 Ёшлар овози.
20.40, 21.25, 22.35 Эълонлар
20.45 «Гвадалупе». Телесериал.
21.30 Қишлоқдаги тенгдошим.
21.50 Олтин мерос.
22.00 Давр.
22.40 ТВ-анонс.
22.45 «Рей Брэдбери театри». Сериал.
23.10 «Ёшлар» телеканалида спорт: Интерфутбол. Танаффус пайтида:
0.00 Давр.
1.00-1.05 Хайрли тун!

Телеканал «Тошкент»

17.10 Программа передач.
17.20 Сериал на ТТВ. «Узы любви».
17.55, 19.05, 21.50 Телегазета «Экспресс».
18.15 Экран-детям.
18.30, 20.00, 21.10 «Пойтахт». Информационная программа.
18.50 «Спорт и дети».
19.25 «Медицина для Вас».
19.50 «Avto-news».
20.25 Сериал на ТТВ. «Мафтункор аёл».
21.30 «Приватизация: шаг за шагом».
22.10 «Пойтахт шарҳи».
22.35 Кинооко. «Мушкетеры 20 лет спустя». 1-я серия.
23.35-23.40 «Спокойной ночи, мой город!»

Международный телеканал

15.55 Программа передач.
16.00 «Мультсеанс».
16.15 «Вести».
16.30 Кинематограф. «Лесси». Художественный фильм.
18.00 «Жди меня».
19.00 «Кто хочет стать миллионером?»
20.00 «Время».
20.35 «Последний герой-3».
21.40 «Бизнес ревю».
21.45 «Спорт масканларида».
22.00 «Азиз инсонлар».
22.15 CFI представляет...
22.50 «Ахборот» (рус.)
23.25 Кинематограф. «Ангел». Художественный фильм.
1.10 «Спокойной ночи!»

30-й канал

До 16.55 профилактические работы

16.55 Открытие программы
17.00 «Познавательная программа»
17.40 «Теле-хамкор»
18.00 Киновечер на «30-м»: «Несправедливо обвинённый», комедия
19.30 «Ошикона», музыкальная передача
19.45 «Дневник убийцы», сериал
20.45 «Теле-хамкор»
21.05 «Клип-совга»
21.20 «Спокойной ночи, малыши!»
21.30 Киновечер на «30-м»: «Основной подозреваемый», боевик
23.15 Спорт на «30-м» - Профессиональный бокс
00.00 Программа передач

Первый канал

12.00, 15.00, 18.00 Новости
12.15 Что? Где? Когда?
13.40 «Смак»
14.00 «Путешествия натуралиста»
14.30 Документальный детектив. «Приходите меня убивать».
15.20 Александру Збруеву - 65 лет. Детектив «Выстрел в спину»
17.00 «Большая стирка»
18.30, 23.50 «Фабрика звезд-2»
19.00 Жди меня
20.00 «Кто хочет стать миллионером?»
21.00 Время
21.35 «Последний герой-3»
22.40 Независимое расследование
23.25 Ночное «Время»
24.05 «На футболе»
24.35 «Новый день». «Подводный мир Андрея Макаревича»
1.05 «Апология»

Россия

4.45 «Доброе утро, Россия!».
7.45 ПРЕМИЯ «СЕЗАР». Фильм «Такси».
9.30, 15.45 «Экспертиза».
9.40, 16.20, 18.50 ВЕСТИ. ДЕЖУРНАЯ ЧАСТЬ.
10.00, 13.00, 16.00, 19.00, 4.00 ВЕСТИ.
10.20 «Короткое замыкание». Ток-шоу.
11.20 «В Городке».
11.30 ВЕСТИ НЕДЕЛИ.
12.30 ВЕСТИ-МОСКВА. НЕДЕЛЯ В ГОРОДЕ.
13.20 «Что хочет женщина».
14.10 Сериал «Трое против всех-2».
15.15 «Честный детектив».
16.50 «Вся Россия».
17.10 ВЕСТИ-СПОРТ.
17.20, 19.30 МЕСТНОЕ ВРЕМЯ. ВЕСТИ-МОСКВА.
17.50 «Комиссар Рекс». Телесериал.
19.50 «Спокойной ночи, малыши!».
19.55 Сериал «Провинциалы».
21.00 Сериал «Кобра. Антитеррор».
22.00 Ток-шоу «ВЕСТИ+».
22.30 «Дежурный по стране». Михаил Жванецкий.
23.20 ВЕЧЕРНИЙ СЕАНС. «За прекрасных дам!».
24.30 «Футбол России».
24.55 Фигурное катание. Чемпионат мира. Показательные выступления.
2.55, 4.15 Канал «Евроньюс» на русском языке.

ТВ-3

8.30 «Победоносный голос верующего».
9.00, 15.30 М/с «Ураганчики».
9.30, 20.00 М/с «Мумии возвращаются».
10.00 Х/ф «НЕПРИЛИЧНЫЕ РАЗГОВОРЫ».
12.00 Х/ф «ОСВОБОЖДЕНИЕ».
14.00 Телесериал «НА КРАЮ ЗЕМЛИ».
15.00 М/с «Эволюция».
16.00 Х/ф «КРИК СТРАХА».
17.30 Х/ф «МУМИЯ: ПРИНЦ ЕГИПТА».
20.30 Телесериал «ИСТОРИИ О ПРИВИДЕНИЯХ».
21.00 Х/ф «ЧУДОВИЩЕ».
23.00 Х/ф «ЭПОХА».
1.00 Телесериал «МЭДИСОН».
1.30 Х/ф «БЕЗУМНЫЕ ДНИ».

ВТОРНИК, 1

«Ўзбекистон» телеканали

6.00 «Ассалом, Ўзбекистон!»
8.00-8.35 «Ахборот».
8.35, 17.55 ТВ-маркет.
8.40 Газеталар шарҳи.
9.00 «Рангин дунё».
9.20 «Кўҳна замин оҳанглари».
9.40 «Қишлоқ ҳақида ўйлар».
10.00, 12.00, 14.00, 18.00 Янгиликлар
10.05 «Мулқдор».
10.20 «Анқов». Бадиий фильм.
11.55 ТВ-анонс.
12.05 «Нурли манзиллар».
12.20 «Турфа ҳангомалар».
12.45 «Кўпчилик қаторида».
13.05 «Қувноклар ва зукколар». Телемусобақа.
13.50 ТВ-клип.
14.10 «Муносабат».
14.50 «Кавказ асираси». Бадиий фильм.
16.05 «Хивада Наврўз».
16.25 «Камилла». Телесериал.
16.55 «Ватанимга хизмат қиламан!»
18.10 «Репортаж».
18.15 «Узбектелефильм» намойиши: «Ўзбек таомлари». Премьера.
18.35 «Баркамол авлод орзуси».
18.55 «Қўшиғимиз сизга армуғон».
19.10 «Тафсилот».
19.25, 19.55, 20.25, 21.00 Эълонлар
19.30 «Ахборот» (рус тилида)
20.00 Оқшом эртаклари.
20.15 FCN «Ўзбекистон янгиликлари» (инглиз тилида)
20.30 «Ахборот».
21.05 «Сиёсат оламида».
21.20 ТВ-клип.
21.30 «Ўзбекистон» каналида илк маротаба: «Камилла». Телесериал.
22.00 «Келин-куёв». Телешоу.
23.00 «Ахборот-дайжест».
23.20-23.25 Ватан тимсоллари.

«Ёшлар» телеканали

8.55 Кўрсатувлар дастури.
9.00 Давр.
9.15 «Янги авлод» почтаси.
9.30 «Анпанман». Мультсериал.
9.55 Ўйна, болажон, ўйна.
10.10 «Йўлбарс ҳақида ҳақиқат». Ҳужжатли фильм.
11.00 «Ташаббус - 2003». Республика танловининг якуний боскичи.
11.25 «Ит уяси». Телесериал.
11.50 Келинг, кулишайлик.
12.10 «Гваделупе». Телесериал.
12.50 Ёшлар овози.
13.10 Интерфутбол.
14.50 Болалар экрани: «Мульттомоша».
15.05 Муқаддас бурч.
15.25 «Рей Брэдбери театри». Сериал.
15.50 Қишлоқдаги тенгдошим.
16.10 «Ит уяси». Телесериал.
16.35 Кўрсатувлар дастури.
16.40 «Янги авлод» студияси: «Кўшиқ бизларга ҳамроҳ».
16.55 «Анпанман». Мультсериал.
17.20 ТВ-анонс.
17.25 Таянч.
17.50 Ёшлар овози.
18.10 Минг бир маслаҳат.
18.30 Автопатруль.
18.50 Олтин мерос.
18.55, 21.55 Иқлим.
19.00 Давр.
19.35 ТВ-анонс.
19.40 «Давр»-интервью.
19.55 «Сирли қоинот». Маърифий фильм. 4-қисм.
20.20 Маслаҳат.
20.45, 22.35 Эълонлар
20.50 «Гвадалупе». Телесериал.
21.30 Марди майдон.
21.50 Олтин мерос.
22.00 Давр.
22.40 ТВ-анонс.
22.45 Хандалак плюс.
22.50 «Рей Брэдбери театри». Сериал.
23.15 «Ёшлар» телеканалида спорт дастури: Нокаут.
23.40 Давр.
23.55-0.00 Хайрли тун!

Телеканал «Тошкент»

17.10 Программа передач.
17.20 «Сериал на ТТВ. «Узы любви».
17.55, 19.00, 22.00 Телегазета «Экспресс».
18.15 Экран-детям.
18.30, 20.00, 20.40, 22.20 «Пойтахт» Информационная программа.
18.50 «Кулишни унутманг».
19.20 «Наврўз хангомалари».
20.25 «Нима учун?» гурухи тақдим этади.
21.0 «Шунчаки ҳазил».
22.45 Кинооко. «Мушкетеры 20 лет спустя». 2-я серия.
23.55-0.00 «Спокойной ночи, мой город!»

Международный телеканал

ПЕРВЫЙ КАНАЛ
6.30-8.00
17.00 Программа передач.
17.05 «Мультсеанс».
17.20 «Вести».
17.35 «Топ мюзик».
17.45 Новости «Евроньюс».
18.00 «Земля любви и надежды». Сериал.
19.00 «Кривое зеркало». Юмористический передача.
20.00 «Время».
20.40 «Кривое зеркало». Юмористический передача (продолжение)
22.30 «Бизнес ревю».
22.35 «Индийские мелодии».
22.50 FCN «Новости Узбекистана» (англ.)
23.00 Кинематограф. «Человек на Луне». Художественный фильм.
00.30 «Ахборот» (рус.)
1.05 «Спокойной ночи!»

30-й канал

9.00 Открытие программы
9.05 «Теле-хамкор»
9.30 Детский час
10.15 «Пауэр Рейнджерс, или могучие рейнджеры», сериал
10.40 «Мир боевых искусств»
11.10 «Лето нашей тайны»,телесериал
12.00 «В поисках капитана Гранта», 1-серия
13.30 «Яго, темная страсть», телесериал
14.10 Детский час
15.00 «Телешоу»
16.00 Спорт на «30-м»
16.50 «Безумный мир», документальный сериал
17.40 «Теле-хамкор»
18.00 Киновечер на «30-м»: «Сканнер-полицейский - 2», фантастика
19.30 «Ошикона», музыкальная передача
19.45 «Дневник убийцы», заключительная серия
20.45 «Теле-хамкор»
21.05 «Клип-совга»
21.20 «Спокойной ночи, малыши!»
21.30 Киновечер на «30-м»: «Падший», триллер
23.15 «Титаны рестлинга»
00.00 Программа передач

Первый канал

6.00 Телеканал «Доброе утро»
9.00, 12.00, 15.00, 18.00 Новости
9.15, 19.00 «Земля любви, земля надежды». Сериал
10.05 Детектив «Тайна Карибского залива». 1-я серия
11.05, 18.30, 23.55 «Фабрика звезд-2»
11.35 Дисней-клуб.
12.15 Комедия «Семь нянек»
13.40 «Непутевые заметки» с Дм.Крыловым
14.00 «Новый день». «Жестокие боги Вуду»
14.30 «Новый день». Подводный мир Андрея Макаревича
15.20 Документальный сериал «Дикие штучки»
15.55 Многосерийная комедия «Сдвинутый». 1-я серия
17.00 «Большая стирка»
20.00, 21.40 «Кривое зеркало».
21.00 Время
23.30 Ночное «Время»
24.10 «Новый день». «Короли смеха». Вячеслав Полунин
24.40 «Новый день». «Великие мистификации». Козьма Прутков
1.10 «Апология»

Россия

4.45 «Доброе утро, Россия!».
7.45 Сериал «Провинциалы».
8.45 Сериал «Кобра. Антитеррор».
9.40, 16.20, 18.50 ВЕСТИ. ДЕЖУРНАЯ ЧАСТЬ.
10.00, 13.00, 16.00, 19.00, 4.00 ВЕСТИ.
10.20 «Короткое замыкание». Ток-шоу.
11.20 Мелодрама «Лодка любви». Телесериал.
12.15, 15.45 «Экспертиза».
12.30 «Колоссальное хозяйство».
12.45, 17.20, 19.30 ВЕСТИ-МОСКВА.
13.20 «Что хочет женщина».
14.10 Сериал «Трое против всех-2».
15.15 «Агентство одиноких сердец».
16.50, 1.50 «Дорожный патруль».
17.05, 22.30 ВЕСТИ-СПОРТ.
17.50 «Комиссар Рекс». Телесериал.
19.50 «Спокойной ночи, малыши!».
19.55 ДЕНЬ СМЕХА. ПРЕМЬЕРА. «Кубок юмора».
22.00 Ток-шоу «ВЕСТИ+».
22.40 ДЕНЬ СМЕХА. Комедия «Лифт уходит по расписанию».
24.00 ПРЕМЬЕРА. Комедия «Дракула. Мертвый и довольный».
2.05, 4.15 Канал «Евроньюс» на русском языке.

ТВ-3

8.30 «Победоносный голос верующего».
9.00, 15.30 М/с «Ураганчики».
9.30, 20.00 М/с «Мумии возвращаются».
10.00 Х/ф «ОСВОБОЖДЕНИЕ».
12.00 Х/ф «АПОКАЛИПСИС».
14.00 Телесериал «НА КРАЮ ЗЕМЛИ».
15.00 М/с «Мэри-Кейт и Эшли - суперагенты».
16.00 Х/ф «ЧУДОВИЩЕ».
18.00 Художественный фильм «ЭПОХА».
20.30 Телесериал «ИСТОРИИ О ПРИВИДЕНИЯХ».
21.00 Х/ф «ЖАНДАРМ ИЗ СЕН-ТРОПЕ».
22.55 Урожайная грядка.
23.00 Х/ф «СУПЕРШПИОН».
1.00 Телесериал «МЭДИСОН».
1.30 Х/ф «НЕПРИЛИЧНЫЕ РАЗГОВОРЫ».
3.20 Полезное телевидение.

СРЕДА, 2

«Ўзбекистон» телеканали

6.00 «Ассалом, Ўзбекистон!»
8.00-8.35 «Ахборот».
8.35, 17.55 ТВ-маркет.
8.40 Газеталар шарҳи.
9.00 «Баркамол авлод орзуси».
9.20 «Соз сехри».
9.40 «Портретга чизгилар».
10.00, 12.00, 14.00, 18.00 Янгиликлар
10.05 «Тафсилот».
10.20 «Шайтон малайлари». Бадиий фильм.
11.40 Болалар учун. «Фламинго».
12.05 «Фанимиз истиқболлари».
12.25, 16.20 ТВ-анонс.
12.30 «Оталар сўзи - ақлнинг кўзи».
13.30 «Оламга саёҳат».
13.50 ТВ-клип.
14.10 «Остонаси тиллодан».
14.35 «Яхши-ёмон йигитлар». Телесериал.
15.20 «Талабалик йилларим».
15.40 Мусиқий танаффус.
15.50 «Ягона оилада».
16.25 «Камилла». Телесериал.
«Болалар сайёраси»:
16.55 1. «Кувноқ шаҳарча». Телемусобақа. 2. «Болалар ва катталар».
18.10 «Сиҳат-саломатлик».
18.30 «Умид». Телелотерея.
19.00 «Олтин мерос».
19.10 «Мулқдор».
19.25, 19.55, 20.25, 21.00 Эълонлар
19.30 «Ахборот» (рус тилида)
20.00 Оқшом эртаклари.
20.15 «Юзма-юз».
20.30 «Ахборот».
21.05 «Андижонда Наврўз».
21.40 «Ўзбекистон» каналида илк маротаба: «Камилла». Телесериал.
22.10 «Таянч нуқтаси».
22.30 «Маҳалламиз стадиони». Спорт дастури.
22.50 «Ахборот-дайжест».
23.10-23.15 Ватан тимсоллари.

«Ёшлар» телеканали

8.55 Кўрсатувлар дастури.
9.00 Давр.
9.15 «Янги авлод» студияси: «Кўшиқ бизларга ҳамроҳ».
9.35 «Анпанман». Мультсериал.
10.00 «Давр»-интервью.
10.15 «Чортоқ». Телефильм.
10.25 Таянч.
10.50 «Ит уяси». Телесериал.
11.15 «Оби ҳаёт». Экологик тележурнал.
11.30 Ёшлар овози.
11.50 Рақслар гулдастаси.
12.00 «Гвадалупе». Телесериал.
12.40 Замона ёшлари.
13.00 «Ёшлар» телеканалида спорт дастури: 1. Нокаут 2. Теннис.
14.20 Дийдор.
14.40 «Рей Брэдбери театри». Сериал.
15.05 «Меҳр кўзда». Мактубларга шарҳ.
15.25 «Учинчи сайёра». Маърифий дастури.
16.15 Автопатруль.
16.35 «Ит уяси». Телесериал.
17.00 ТВ-анонс.
17.05 Кўрсатувлар дастури.
17.10 «Янги авлод» студияси: «Оқ кабутар».
17.30 «Анпанман». Мультсериал.
17.55 ТВ-анонс.
18.00 Ёшлар овози.
18.20 Чемпион сирлари.
18.40 Каталог.
18.50 Олтин мерос.
18.55, 21.55 Иқлим.
19.00 Давр.
19.35 ТВ-анонс.
19.40 Сийрат.
20.00 Спортлото.
20.10 Очил дастурхон.
20.35, 21.20, 22.35 Эълонлар
20.40 «Гвадалупе». Телесериал.
21.25 «Бўнёдкор» ёшлар телеклуби.
21.45 Олтин мерос.
22.00 Давр.
22.40 ТВ-анонс.
22.45 «Рей Брэдбери театри». Сериал.
23.10 «Ёшлар» телеканалида спорт: Интерфутбол. Танаффус пайтида:
0.00 Давр.
1.00-1.05 Хайрли тун!

Телеканал «Тошкент»

17.10 Программа передач.
17.20 «Сериал на ТТВ. «Узы любви».
17.55, 19.15, 22.00 Телегазета «Экспресс».
18.15 «Экран-детям».
18.30, 20.00, 21.10, 22.20 «Пойтахт» Информационная программа.
18.50 «Добрый вечер».
19.35 «Аёл қалби».
20.25 Сериал на ТТВ. «Мафтункор аёл».
21.30 «Умр йўлдоши».
22.45 Кинооко. «Мушкетеры 20 лет спустя». 3-я серия.
24.00-0.05 «Спокойной ночи, мой город!»

Международный телеканал

ПЕРВЫЙ КАНАЛ
6.30-8.00
17.00 Программа передач.
17.05 «Вести».
17.20 «Страны мира. Малайзия».
17.35 Новости «Евроньюс».
18.00 «Земля любви и надежды». Сериал.
19.00 «Вокруг света».
19.45 «Живая природа».
20.00 «Время».
20.35 «Другая жизнь». Сериал.
21.45 «Бизнес-ревю».
21.50 «Технология спорта».
22.05 «Знаменитые: «Анни Жирардо».
22.30 Кинематограф. «По следу Бобби Фишера». Художественный фильм.
0.10 «Ахборот» (рус.)
0.45 «Спокойной ночи!»

30-й канал

9.00 Открытие программы
9.05 «Теле-хамкор»
9.30 Детский час
10.15 «Пауэр Рейнджерс, или могучие рейнджеры», сериал
10.40 Спорт на «30-м»
11.10 «Лето нашей тайны», телесериал
12.00 «В поисках капитана Гранта», 2-серия
13.30 «Яго, темная страсть», телесериал
14.10 Детский час
15.00 «Телешоу»
16.00 Спорт на «30-м»
16.50 «Безумный мир», документальный сериал
17.40 «Теле-хамкор»
18.00 Киновечер на «30-м»: «Быть влюблённым», комедия
19.30 «Ошикона», музыкальная передача
19.45 «Право на защиту», сериал
20.45 «Теле-хамкор»
21.05 «Клип-совга»
21.20 «Спокойной ночи, малыши!»
21.30 Киновечер на «30-м»: «Дракон - кикбоксёр», боевик
23.15 Спортивная передача
00.00 Программа передач

Первый канал

6.00 Телеканал «Доброе утро»
9.00, 12.00, 15.00, 18.00 Новости
9.15, 19.00 «Земля любви, земля надежды». Сериал
10.10 «Тайна Карибского залива». 2-я серия
11.05, 18.30, 23.55 «Фабрика звезд-2».
11.35 Дисней-клуб
12.15 Детектив «Убийство по нотам»
14.00 «Новый день». «Короли смеха». Вячеслав Полунин
14.30 «Новый день». «Великие мистификации». Козьма Прутков
15.20 Документальный сериал «Дикие штучки»
15.55 «Сдвинутый». 2-я серия
17.00 «Большая стирка»
20.00 «Основной инстинкт». Ток-шоу
21.00 Время
21.40 Многосерийный фильм «Другая жизнь»
22.45 Документальный цикл «Звездный отряд». Полная версия. Фильм 1-й
23.30 Ночное «Время»
24.10 «Новый день». «Сканер»
24.40 «Новый день». «Русский экстрим»
1.10 «Апология»

Россия

4.45 «Доброе утро, Россия!».
7.45 Комедия «Приезжие».
9.40, 16.20, 18.50 ВЕСТИ. ДЕЖУРНАЯ ЧАСТЬ.
10.00, 13.00, 16.00, 19.00, 4.00 ВЕСТИ.
10.20 «Короткое замыкание». Ток-шоу.
11.20 Мелодрама «Лодка любви». Телесериал.
12.15, 15.45 «Экспертиза».
12.30 «Москва-Минск».
12.45, 17.20, 19.30 ВЕСТИ-МОСКВА.
13.20 «Что хочет женщина».
14.10 Сериал «Трое против всех-2».
15.15 «Агентство одиноких сердец».
16.50, 0.30 «Дорожный патруль».
17.05, 22.30 ВЕСТИ-СПОРТ.
17.50 «Комиссар Рекс». Телесериал.
19.50 «Спокойной ночи, малыши!».
19.55 ПРЕМЬЕРА. Сериал «Русские амазонки».
21.00 Сериал «Кобра. Антитеррор».
22.00 Ток-шоу «ВЕСТИ+».
22.40 ВЕЧЕРНИЙ СЕАНС. «Нет пути назад».
24.40 «Горячая десятка».
1.40, 4.15 Канал «Евроньюс» на русском языке.

ТВ-3

8.30 «Победоносный голос верующего».
9.00, 15.30 М/с «Ураганчики».
9.30, 20.00 М/с «Мумии возвращаются».
10.00 Х/ф «ХВАТАЙ И БЕГИ».
12.00 Х/ф «СУПЕРШПИОН».
14.00 Телесериал «НА КРАЮ ЗЕМЛИ».
15.00 М/с «Эволюция».
16.00 Х/ф «ЖАНДАРМ ИЗ СЕН-ТРОПЕ».
18.00 Х/ф «КОМПРОМАТ».
20.30 Телесериал «ИСТОРИИ О ПРИВИДЕНИЯХ».
21.00 Х/ф «ЖАНДАРМ И ИНОПЛАНЕТЯНЕ».
22.55 Цветущий сад.
23.00 Х/ф «ШАМАНЫ ПУСТЫНИ».
1.00 Телесериал «МЭДИСОН».
1.30 Х/ф «АПОКАЛИПСИС».

ЧЕТВЕРГ, 3

«Ўзбекистон» телеканали

6.00 «Ассалом, Ўзбекистон!»
8.00-8.35 «Ахборот».
8.35, 17.55 ТВ-маркет.
8.40 Газеталар шарҳи.
«Болалар сайёраси»:
9.00 1. «Кувноқ шаҳарча». Телемусобақа. 2. «Болалар ва катталар».
10.00, 12.00, 14.00, 18.00 Янгиликлар
10.05 «Мулқдор».
10.20 «Шайтон малайлари жинлар тегирмонида». Бадиий фильм.
11.45 Мусиқий танаффус.
12.05 «Таянч нуқтаси».
12.25, 15.10, 17.35 ТВ-анонс.
12.30 «Билмасвойнинг саргузаштлари». Мультфильм.
13.05 «Маҳалламиз стадиони». Спорт дастури.
13.25 «Андижонда Наврўз».
14.10 «Шахс ва жамият».
14.30 «Яхши - ёмон йигитлар». Телесериал.
15.15 «Сиҳат-саломатлик».
15.35 «Аския».
15.50 «Баҳор мушоираси».
16.05 «Камилла». Телесериал.
«Болалар сайёраси»:
16.35 1. «Болаликнинг мовий осмони». 2. «Қизиқарли учрашувлар».
17.40 «Дип-интервью».
18.10 «Ажаб саодат эрур».
18.30 «Яхши ният». Телелотерея.
18.55 Бир жуфт қўшиқ.
19.05 «Инсон ва қонун».
19.25, 19.55, 20.25, 21.00 Эълонлар
19.30 «Ахборот» (рус тилида)
20.00 Оқшом эртаклари.
20.15 FCN «Ўзбекистон янгиликлари» (инглиз тилида)
20.30 «Ахборот».
21.05 Телемулоқот: Йўл азоби.
21.45 «Ўзбекистон» каналида илк маротаба: «Камилла». Телесериал.
22.15 «Дурбин». Ҳажвий журнал.
22.45 Кураш бўйича Ўзбекистон чемпионати.
23.15 «Ахборот-дайжест».
23.35-23.40 Ватан тимсоллари.

«Ёшлар» телеканали

8.55 Кўрсатувлар дастури.
9.00 Давр.
9.15 «Янги авлод» студияси: «Оқ кабутар».
9.35 «Анпанман». Мультсериал.
10.00 Таффакур ёлқинлари.
10.15 Миришкорда Наврўз.
10.40 ТВ-анонс.
10.45 Спорт-китъаси (рус тилида)
11.15 Чемпион сирлари (рус тилида)
11.35 «Ит уяси». Телесериал.
12.00 Минг бир маслаҳат.
12.20 «Гвадалупе». Телесериал.
13.00 Ёшлар овози.
13.20 Интерфутбол.
15.00 Сийрат.
15.20 «Рей Брэдбери театри». Сериал.
15.45 Жаҳон жўғрофияси.
16.30 ТВ-анонс.
16.35 «Ит уяси». Телесериал.
17.00 Кўрсатувлар дастури.
17.05 «Янги авлод» студияси: «Ҳамма нарсани билишни истайман», «Кичкина деманг бизни».
17.45 «Анпанман». Мультсериал.
18.10 Ёшлар овози.
18.30 Табобат оламида.
18.50 Олтин мерос.
18.55, 21.55 Иқлим.
19.00 Давр.
19.35 ТВ-анонс.
19.40 «Давр»-интервью.
19.55 Ўзбек мумтоз шеъриятидан.
20.00 «Сирли қоинот». Маърифий фильм. 5-қисм.
20.25 Рақслар гулдастаси.
20.35, 21.20, 22.35 Эълонлар
20.40 «Гвадалупе». Телесериал.
21.25 Бегойим.
21.45 Олтин мерос.
22.00 Давр.
22.40 ТВ-анонс.
22.45 «Рей Брэдбери театри». Сериал.
23.10 «Ёшлар» телеканалида спорт: Интерфутбол. Танаффус пайтида:
0.00 Давр.
1.00-1.05 Хайрли тун!

Телеканал «Тошкент»

17,10 Программа передач.
17.20 Сериал на ТТВ. «Узы любви».
17.55, 19.15, 22.05 Телегазета «Экспресс».
18.15 Телеклуб «Билим».
18.30, 20.00, 21.10, 22.25 «Пойтахт». Информационная программа.
18.50. «Музыкальная гостиная».
19.35 «Горожане».
20.25 Сериал на ТТВ. «Мафтункор аёл».
21.30 «Новая экономика».
22.50 Кинооко. «Мушкетеры 20 лет спустя». 4-я серия.
0.20-0.25 «Спокойной ночи, мой город!»

Международный телеканал

ПЕРВЫЙ КАНАЛ 6.30-8.00
16.55 Программа передач.
17.00 «Мультсеанс».
17.15 «Вести».
18.15 Новости «Евроньюс».
17.30 Документальный детектив.
18.00 «Земля любви и надежды». Сериал.
19.00 Концерт с участием В. Леонтьева.
20.00 «Время».
20.40 «Иная жизнь». Сериал.
21.45 «Бизнес ревю».
21.50 «Мир высоких технологий».
22.00 «Япония сегодня».
22.20 «Соккер клуб».
22.40 FCN «Новости Узбекистана» (англ.)
22.50 Бокс.
23.35 «Ахборот» (рус.)
0.15 «Спокойной ночи!»

30-й канал

9.00 Открытие программы
9.05 «Теле-хамкор»
9.30 Детский час
10.15 «Пауэр Рейнджерс, или могучие рейнджеры», сериал
10.40 Спорт на «30-м»
11.10 «Лето нашей тайны», телесериал
12.00 «В поисках капитана Гранта», 3-серия
13.30 «Яго, темная страсть», телесериал
14.10 Детский час
15.00 «Телешоу»
16.00 Спорт на «30-м»
16.50 «Безумный мир», документальный сериал
17.40 «Теле-хамкор»
18.10 Киновечер на «30-м»: «Азартные игры», боевик
19.45 «Ошикона», музыкальная передача
20.00 «Вовочка», юмористический сериал
20.30 «Клип-совга»
20.45 «Теле-хамкор»
21.05 «Вспомнить всё», заключительная серия
22.00 Киновечер на «30-м»: «Шпион, который меня любил», боевик
00.00 Музыкальная программа
00.15 Программа передач

Первый канал

6.00 Телеканал «Доброе утро»
9.00, 12.00, 15.00, 18.00 Новости
9.15, 19.00 «Земля любви, земля надежды». Сериал
10.10, 21.40 Многосерийный фильм «Другая жизнь»
11.10, 18.30, 23.55 «Фабрика звезд-2»
11.35 Дисней-клуб
12.15 Фильм «Дети Дон Кихота»
13.40 «Непутевые заметки» с Дм.Крыловым
14.00 «Новый день». «Сканер»
14.30 «Новый день». «Русский экстрим»
15.20 Документальный сериал «Дикие штучки»
15.55 «Сдвинутый». 3-я серия
17.00 «Большая стирка»
20.00 «Основной инстинкт». Ток-шоу
21.00 Время
22.45 Человек и закон
23.15 Спортивная передача
00.00 Программа передач

Первый канал

6.00, 7.00, 8.00, 10.00, 12.00, 14.00, 18.00, 0.50 Новости
6.10 «Тайна Олонецкого каравана». Спецрепортаж
6.30 «Шутка за шуткой».
7.10 Приключенческий сериал «Флиппер»
8.20 Играй, гармонь любимая!
9.00 Слово пастыря
9.15 Здоровье
10.10 Смак
10.30 Смехопанорама
11.05 «Путешествия натуралиста»
11.35 «Сами с усами»
12.10 Лубянка. «Заключенный N 35»
12.55 Умницы и умники
13.20 «Ералаш»
13.35 Дисней-клуб
14.15 «Слабое звено»
15.15 «Жизнь замечательных людей»
15.45 Комедия «Кадриль»
17.20 Легендарный мюзикл «Нотр-Дом де Парижа»
18.20 Шоу Клары Новиковой
18.55 «Кто хочет стать миллионером?»
19.55 «Последний герой-3»
21.00 Время
21.30 Что? Где? Когда? Финал весенних игр
22.50 Триллер «Стрекоза»
1.00 Комедия «Откровенный разговор»
2.40 Реальная музыка
3.10 Детектив «Картины»
4.45 Концерт Н. Кадышевой и группы «Золотое кольцо»

Россия

5.00 Мультфильмы.
5.30 Комедия «Раз на раз не приходится».
6.45 «Джуманджи». Мультсериал.
7.05 «Студия «Здоровье».
7.40 «Золотой ключ».
8.00 «Сборная России».
8.25 «Военная программа».
8.45 «Утренняя почта».
9.20 «Сто к одному». Телеигра.
10.15 «Сам себе режиссер».
11.15 «В поисках приключений».
12.10 «Клуб сенаторов».
13.00, 19.00 ВЕСТИ.
13.20 РОДНОЕ КИНО. «Золото партии».
15.00 Мюзикл. «Кошки».
17.00 «Моя семья».
18.00 «Аншлаг».
19.25 «Зеркало».
19.50 «Честный детектив».
20.15 Михаил Задорнов. Фантазии на заданную тему.
22.50 МИРОВОЕ КИНО. «Схватка».
2.00 Футбол. Чемпионат России. «Торпедо-Металлург» (Москва) - «Динамо» (Москва).
3.30 Комедия «Поворот судьбы»
5.15 «Каскадеры». Спецрепортаж

Россия

5.00 Мультфильмы.
5.30 Фильм «Без ошейника».
6.55 «Джуманджи». Мультсериал.
7.20 «Русское лото».
8.05 Всероссийская лотерея «ТВ Бинго шоу».
8.35 МЕСТНОЕ ВРЕМЯ. ВЕСТИ-МОСКВА. НЕДЕЛЯ В ГОРОДЕ
9.15 «Утренний разговор с Д. Киселевым».
9.45, 18.50 «В «Городке». Отчет за март».
10.20 ПАРАД КОМЕДИЙ. «Нинтдя из Беверли-хиллз»
12.10 «Парламентский час».
13.00, 4.00 ВЕСТИ.
13.20 Чемпионат мира по автогонкам в классе «Формула-1». Гран-при Бразилии. Квалификация. Трансляция из Сан-Паулу.
14.30 «Диалоги о животных».
15.15 «Ха». Маленькие комедии.
15.30 «Мир на грани».
16.05 «Комната смеха».
17.05 Жан-Клод Ван Дамм в боевике «Киборг».
19.00 ВЕСТИ НЕДЕЛИ.
20.10 «Специальный корреспондент».
20.35 «Аншлаг» представляет. «Кто кого?».
22.30 ВЕЧЕРНИЙ СЕАНС. «Американский оборотень в Париже».
24.15 Футбол. Чемпионат России. ЦСКА-«Спартак» (Москва).
2.30, 4.15 Канал «Евроньюс» на русском языке.

ТВ-3

8.30 «Победоносный голос верующего».
9.00, 15.30 М/с «Ураганчики».
9.30, 20.00 М/с «М

В городе Термезе 4-5 апреля нынешнего года состоится традиционный VI Международный турнир по курашу на приз Президента Узбекистана, посвященный памяти Ал-Хакима Ат-Термези.

ПАЛВАНЫ МИРА ВСТРЕТЯТСЯ В ТЕРМЕЗЕ

В Государственном комитете по физической культуре и спорту Узбекистана состоялось заседание организационного комитета по проведению этого мероприятия.

Уместно отметить, что на эти соревнования ожидается приезд большего, чем обычно, числа гостей — известных палванов почти из двадцати стран, среди которых США, Великобритания, Япония, Бразилия, Канада, Новая Зеландия, Боливия, Южная Корея, Турция, Южноафриканская Республика. Из них особенно хорошо известны нашему народу Карлос Ханорато (Бразилия), Павел Малаванец (Польша), Салим Татар угли (Турция). Все это свидетельствует о возрастающем престиже турнира.

На заседании анализировался уровень выполнения дел, связанных с проведением соревнований. Была заслушана информация заместителя хокима Сурхандарьинской области Кувондика Мадартова и других ответственных лиц. Было обращено особое внимание на подготовительную работу, связанную со встречей гостей в Ташкенте и Термезе, ознакомлением их с нашей богатой историей и древними традициями.

В течение двух дней палваны будут выступать в семи весовых категориях. Палван, победивший в абсолютной весовой категории, будет удостоен приза Президента Узбекистана — автомобиля «Нексия». Победители и призеры состязаний в других весовых категориях также будут удостоены наград.

СТАРТОВАЛИ СЕМЕЙНЫЕ КОМАНДЫ

В Узбекистане начались массовые спортивные соревнования под девизом «Здоровая семья».

Совместное постановление об их проведении приняли Республиканский благотворительный фонд «Махалля», Фонд по развитию спорта среди детей и Комитет по физическому воспитанию и спорту.

Первый этап соревнований по 9 видам спорта проходит в махаллях страны и охватывает 24430 семей разных национальностей. Общее число участников составило 130 тысяч детей и их родителей.

— Таким образом, — подчеркнул специалист по спорту фонда «Махалля» **Уткур УМАРОВ**, — из 9 тысяч махаллей, насчитывающихся в Узбекистане, изъявили желание принять участие в соревнованиях «Здоровая семья» около 80 процентов. Они выставили свои команды из четырех-пяти человек — членов одной семьи.

Уже есть первые результаты. Например, в Бектемирском районе Ташкента первое место завоевала семья Султановых из махалли «Абай» в составе отца, матери и двоих их сыновей. Команде-победительнице вручены призы и ценные подарки. Теперь спортивной семье предстоит защитить честь своего района на втором этапе соревнований в масштабе столицы.

МЕДАЛИ ИЗ АТЛАНТЫ

Международный турнир на Кубок Атланты, организованный в Соединенных Штатах Америки, считается одним из престижных крупных соревнований. Поэтому каратисты Узбекистана ежегодно в первые дни весны собираются за океан, чтобы достойно защитить честь нашей Родины.

В состязаниях на Кубок Атланты, в которых приняли участие представители более десяти стран, каратисты Узбекистана заняли второе место в общекомандном зачете после спортсменов США.

Наши спортсмены-победители на днях вернулись из далекой поездки. Юных каратистов, завоевавших семь золотых, одну серебряную и две бронзовые медали, в Ташкентском аэропорту встретили родители и спортивная общественность нашей страны.

— В эти волнующие моменты хочется поименно назвать всех чемпионов, которые прославили нашу страну, — сказал президент Национальной федерации каратэ республики **Нурхон НАФАСОВ**, обнимая своих учеников. — Это Муродходжа Баширходжаев, Аббосхон Хусанхонов, Акбар Вохидов, Джасур Каюмов, Бунёд Абдуллаев, Джалолиддин Нуруллаев и Хамза Калонов. Я уверен, что спустя года два они добьются чемпионского звания и среди взрослых. То, что наши юноши в зарубежных странах умножают славу нашей страны, я считаю результатом особого внимания, которое уделяется в нашей стране под руководством Президента развитию детского спорта.

ПОДАРОК ГОРНЯКОВ

Коллектив Навоийского горно-металлургического комбината приготовил учащимся школ Канимехского и Нуратинского районов подарок — спортивный инвентарь стоимостью пять миллионов сумов.

Это 700 футбольных, волейбольных, баскетбольных мячей, шахматы и шашки, турнирные часы, в общей сложности двенадцать видов спортивных принадлежностей производства американской фирмы «Нукем».

Скоро горняки подарят спортивный инвентарь и детям Тамдынского и Учкудукского районов. Решено выделить крупную сумму для обеспечения учащихся спортивной формой.

ПОЗАДИ ВТОРОЙ ТУР

На восьми стадионах нашей страны прошли соревнования второго тура национального чемпионата Узбекистана по футболу, который в нынешнем году проходит в двенадцатый раз.

В матчах были зафиксированы несколько неожиданных результатов.

«Пахтакор», защищающий в этом сезоне чемпионское звание, на своем поле выступил против команды «Андижан». Многие болельщики и специалисты ожидали, что игра закончится победой пахтакоровцев с крупным счетом, так как ташкентцы международные и национальные соревнования проводили успешно. Однако в состязаниях второго тура андижанцы заставили пахтакоровцев поволноваться.

Лишь за десять минут до окончания встречи Я.Крушельницкий, только-только привлекающийся к основному составу «Пахтакора», после подачи углового направил головой мяч в ворота. Так «Пахтакор» с трудом победил «Андижан» со счетом 1:0.

Претендент на звание чемпиона — «Нефтчи» также набрал три очка. В Мубареке со счетом 2:1 ферганцы победили команду «Машъал».

Другая команда Ферганской долины — «Навбахор» за пять минут до окончания игры избежала поражения — 1:1.

«Трактор» с крупным счетом потерпел поражение от прошлогоднего бронзового призера — команды «Кизилкум». Зарафшанцы победили своих гостей со счетом 4:1.

Самый неожиданный результат в этом туре наблюдался в Кувасае. «Цементчи», впервые участвующий в высшей лиге, принимал команду «Насаф», которая считается претендентом на призовые места, и победил со счетом 2:1.

Приняв команду «Бухара», «Дустлик» за счет единственного гола завоевал три очка, а «Гулистан» нанес поражение команде «Самарканд-Д» с таким же счетом.

Встреча «Сурхан» — «Коканд» завершилась со счетом 2:1 в пользу сурхандарьинцев.

В турнирной таблице лидируют «Нефтчи» и «Пахтакор». Команды «Навбахор», «Цементчи» и «Дустлик», набрав по четыре очка, занимают третье, четвертое и пятое места.

Следующий тур чемпионата состоится в первую неделю апреля. А до тех пор должен пройти матч сборных Узбекистана и Беларуси. Начнутся также первые поединки одной восьмой финала розыгрыша Кубка Узбекистана.

Подборка подготовлена по материалам корреспондентов УзА и газеты «Голос Узбекистана»

Главный редактор Сафар ОСТАНОВ

Редколлегия:
Абдулла ОРИПОВ
Абдулхафиз ДЖАЛАЛОВ
Азимжон АЮПОВ
Азиз НАСИРОВ
Ашур КАДИРОВ
Бобир АЛИМОВ
Норбобо ШАКАРОВ (Первый заместитель главного редактора)
Алимкул СУЛТАНОВ (Заместитель главного редактора)
Андрей ОРЛОВ (Заместитель главного редактора — «Голос Узбекистана»)
Намаз САГДУЛЛАЕВ
Рахима ХАКИМОВА
Тулепберген КАИПБЕРГЕНОВ

ГОЛОС УЗБЕКИСТАНА

ЎЗБЕКИСТОН ОВОЗИ

Учредитель: Центральный Совет Народно-демократической партии Узбекистана.

Адрес редакции: 700000, г. Ташкент, ул. Матбуотчилар, 32.
Наши телефоны: 133-54-55, 136-26-70.

Дежурный редактор Денис МУХАМЕДЬЯРОВ

Газета зарегистрирована в Госкомпечати Республики Узбекистан.
Регистрационный № 43.
Объём — 2 печ.л.
Способ печати — офсетный, формат А2.
Заказ Г-193.
Тираж 3358

Отпечатано в типографии Издательско-полиграфической акционерной компании «Шарк», адрес предприятия: ул. Буюк Турон, д. 41.

Газета «Голос Узбекистана» набрана и сверстана на компьютерной базе редакции

Время подписания в печать по графику — 21.00
Номер подписан в 18.00

НОВАЯ ВОЗДУШНАЯ ЛИНИЯ

В аэропорту города Самарканда, оснащенном в соответствии с мировыми стандартами, приземлился пассажирский самолет «Ил-62 М» российской авиакомпании «Домодедовские линии», следующий по маршруту Москва-Самарканд.

Теперь самолеты один раз в неделю будут летать по этому новому направлению.

У.РУЗИЕВ (УзА)

2003 год — Международный год пресной воды

РАЦИОНАЛЬНО ИСПОЛЬЗОВАТЬ ВОДУ

Прошедшее столетие недаром называют веком бурного развития науки и техники. Но из-за того, что в этом процессе не уделялось достаточного внимания сохранению природного равновесия, на нашей планете возникло немало экологических проблем. В частности, объем использования пресной воды в мире возрос в два раза по сравнению с ростом населения.

По сведениям специалистов, дефицит воды в странах Ближнего Востока, Северной Африки, Южной Азии превратился в серьезную проблему. Четверо из десяти человек на земном шаре в настоящее время живут в местах с дефицитом питьевой воды. К 2025 году этот показатель еще более возрастет. В результате употребления непригодной для питья воды, проживания в условиях, не соответствующих санитарно-гигиеническим требованиям, распространяются болезни, из-за которых ежегодно умирают тысячи людей.

Вопросы охраны здоровья населения, повышения благосостояния народа, и в процессе этого обеспечения чистой питьевой водой, считаются в нашей стране одними из приоритетных направлений политики правительства. Хороший результат дает выполнение задач, намеченных в постановлении Кабинета Министров о мерах по дальнейшему улучшению обеспечения сельского населения питьевой водой и природным газом.

Государственный комитет по охране природы проводит определенную работу по сбережению запасов подземной пресной воды, налаживанию ее рационального использования.

— Почти 80 процентов населения нашей страны в основном пользуется подземной пресной водой, — говорит заместитель начальника Главного управления по рациональному использованию и защите земельных и водных ресурсов комитета **О.ХАЛИЛЛАЕВ** корреспонденту УзА Б.Хидировой. — Источником питьевой воды для остальной части населения служат реки и саи. Запасы чистой воды, пригодной для питья, сосредоточены в 77 источниках.

Госкомприроды взял под постоянный контроль присвоение территориям, где появляется подземная питьевая вода, правового статуса особо охраняемых природных зон, соблюдение закона при использовании источников в таких местах.

Предотвращать загрязнение подземной пресной воды, наблюдать за деятельностью производственных сооружений, которые могут привести к такому положению, обеспечивать рациональное использование питьевой воды должна помочь общественность.

Об этом говорилось на конференции, посвященной Международному дню пресной воды — 22 марта, которая прошла в Государственном комитете по охране природы с участием специалистов, ученых-экологов, студентов, журналистов. На мероприятии состоялся обмен мнениями о значении воды в жизни человека, задачах по ее охране и эффективному использованию, повышению экологической культуры населения.

ОБЛАСТНОЙ КОНКУРС

Хокимият Джизакской области в 2003 году объявил конкурс по экономному использованию воды. В нем примут участие районные управления водного и сельского хозяйства, ширкатные и фермерские хозяйства.

Земельные площади области в основном орошаются Южным Мирзачульским каналом. В последние годы расширение площадей, используемых земледельцами, порождает немало новых проблем, связанных с ремонтом оросительных сооружений и их использованием. В ряде районов области в оросительный сезон наблюдается маловодье. Этому во многих случаях способствуют нерациональное использование воды и бесхозяйственность.

Введение контроля над водопользованием в межхозяйственных и внутренних оросительных сетях, целенаправленное и рациональное использование воды, приведение в порядок сооружений будут рассматриваться как основные критерии конкурса. Точную оценку проводимым работам даст совет экспертов, состоящий из специалистов. Победители конкурса будут определены в конце года.

Т.БЕКНАЗАРОВ (УзА)

АМИР СОБИРАЕТСЯ В ШВЕЙЦАРИЮ

Серебряную медаль на чемпионате Узбекистана по легкой атлетике в нынешнем году завоевал бухарский школьник Амир Гарифуллин, потеснив с пьедестала многих своих более старших соперников.

А.Гарифуллин также принял учатие в международных соревнованиях в Ташкенте среди юниоров пяти Центральноазиатских государств, где показал высокий результат и занял первое место. Не обошелся без наград талантливый молодой спортсмен в выступлениях на Кубок Узбекистана по легкой атлетике.

Сейчас Амир Гарифуллин со своим тренером Рустамом Рузиевым готовится к чемпионату мира по кроссу среди юниоров, который состоится в Швейцарии.

НИА «Туркистон-пресс»

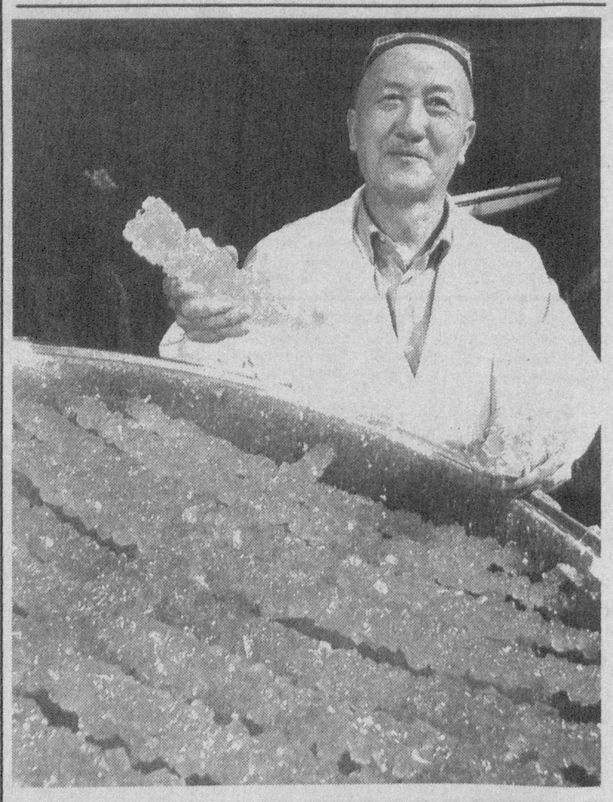

ТРУДОВАЯ СЛАДКАЯ ЖИЗНЬ

Только детям кажется, что кондитер, например, всегда радуется, угощает всех тортами и пирожными и сам наедается до отвала. Но мастера знают, что изготовление бисквитов и кремов требует знаний, опыта и немалого труда. Все это постиг за долгие годы **Собиржон КАСЫМОВ** — специалист по восточным сладостям. Не случайно он вышел победителем смотра-конкурса частных предпринимателей, проведенного в столичной махалле имени Ахмаджана Назарова.

Сейчас собственное дело Касымова — мастера восточных сладостей в пятом поколении — расширилось. Секреты изготовления навата успешно освоили двое его сыновей и две дочери.

НА СНИМКЕ: Собиржон Касымов сделал очередную порцию навата.

Фото Рашида ГАЛИЕВА

Выставки

ВОСТОЧНЫЕ МОТИВЫ

В посольстве Российской Федерации в нашей стране открылась выставка «Восточные мотивы в произведениях Зебинисо Шариповой».

Открывая выставку, Чрезвычайный и Полномочный Посол России в Узбекистане **Дмитрий РЮРИКОВ** отметил, что творчество Зебинисо Шариповой освещено ярким талантом художника, исполненные ею портреты полны жизненной силы, колоритны и привлекают внимание зрителя не только прекрасным рисунком, но и философским видением.

Зебинисо Шарипова родилась в 1967 году в Гиждуванском районе Бухарской области. Она училась в Бухарском музыкальном училище имени М.Ашрафи на оформительском отделении, в Ташкентском театрально-художественном институте, участвовала в республиканских выставках, была признана лучшим живописцем на конкурсе молодых художников Узбекистана.

Композиции З.Шариповой построены на реалистической основе и потому понятны всем зрителям. Создав экспозицию ее интересных работ, посольство России предоставило возможность познакомиться с самобытным искусством художницы.

В церемонии открытия выставки участвовали послы ряда государств, аккредитованные в нашей стране, представители Среднеазиатской епархии Русской православной церкви, творческой общественности и средств массовой информации Узбекистана.

Наш корр.

ПАРК ДЛЯ ДЕТВОРЫ

Рядом со спортивным комплексом «Андижанский теннисный корт» в канун весеннего праздника Навруз открыт новый детский парк.

Теперь к услугам мальчишек и девочек пяти густонаселенных микрорайонов областного центра 20 аттракционов, детские площадки, колесо обозрения, амфитеатр для различных концертов и массовых мероприятий, а также павильон для предприятий торговли общественного питания, развлекательных игр.

Бухарская обл.

ОБЪЯВЛЕНЫ ПОБЕДИТЕЛИ КОНКУРСА

В Государственном Музее истории Темуридов состоялась торжественная церемония вручения наград победителям конкурса «Лучший партнер проекта 2002 года», объявленный корпорацией «Прагма» в начале текущего года.

В номинации «Лучшая обучающая организация» победителями были признаны Национальная ассоциация бухгалтеров и аудиторов (НАБА) и Международный центр обучения менеджменту (Самарканд).

Лучшими преподавателями стали Михаил Хадаев, заместитель директора Центра развития рыночных навыков, Оксана Попова, преподаватель Ассоциации преподавателей бизнес-дисциплин и Эркин Муйдинов, преподаватель НАБА. Ассоциация семей предпринимателей «Тадбиркор оила» Бухарской области стала победителем в номинации «Лучшая ассоциация».

(УзА)

Юмореска

ГЛУПЫЙ ЧЕРТ

Однажды молодая женщина оказала черту какую-то мелкую любезность. Плутоватая была бабенка: ни бога, ни черта не боялась и не находила ничего предосудительного в том, что как-то в чем-то поможет черту. В конце концов и черту надо жить. Женщина была религиозная, в черта верила.

Начал черт благодарить ее:

— Никогда твоей доброты не забуду! Скажи, чего ты желаешь? Чего б ты ни пожелала, я тотчас исполню!

Женщина начала лихорадочно думать. Чего бы ей пожелать?

Черт захотел помочь ей. «Вот, — думает, — бедняжка! Видно, не так умна, чтоб сразу придумать. Нужно ей помочь. Ну-с, что для женщины самое важное?»

— Хочешь быть красивой? Пожелай, и я сделаю тебя красавицей!

В этот момент раздался звук увесистой пощечины.

— Нахал! — рассерженно вскричала женщина. — Разве я недостаточно красива?

Ласло ФЕЛЕКИ

С миру по шутке

Выдержка из устава карнавала в Рио-де-Жанейро 1999 года:

«Сначала выпить так, как русский президент, а потом развлекаться, как американский».

* * *

— Что такое спорная истина?

— Это когда вы говорите, что ваша жена — лучшая в мире женщина, а друзья охотно с вами соглашаются.

— Валяй, набирай дальше. А я пока быстренько, пулей, сбегаю продам дом и обратно. Встретимся у кассы.

Хозяйке на заметку

МАЖЬТЕ ГУЩЕ

Наступает пора редиса, огурцов и всяческой душистой зелени. Сама по себе кинза или, скажем, укроп, конечно, еще не еда, но при небольшом усилии из них можно соорудить, например,

ЗЕЛЕНОЕ МАСЛО

Делается оно очень просто. Возьмите по пучку зелени, какую любите. Предпочтение при этом стоит отдать самой пахучей травке — укропу, кинзе и базилику (или, как его называют у нас, — райхону). Грубые стебли отделите, а остальное мелко порубите, слегка присолите. Теперь возьмите 200-250 граммов масла, можно бутербродного, дайте ему часдругой обмякнуть при комнатной температуре и затем хорошенько перемешайте зелень с маслом. Полученная смесь — прекрасная основа для очень пикантных и свежих бутербродов.

Один короткий совет: не готовьте слишком много. Зеленое масло можно приготовить быстро — всякий раз свежее. Бутерброды из него хороши сами по себе и в сочетании с другими овощами, яйцами, сыром, рыбой.

Кстати, о рыбе. У вас есть возможность приготовить не менее интересное и эффектное

СЕЛЕДОЧНОЕ МАСЛО

Для этого надо полностью очистить от кожицы и костей небольшую селедку и мелко-мелко порубить ее на разделочной доске ножом. Пользоваться для этой цели мясорубкой не стоит — больше по стенкам размажется. Рубленую селедку, как и в первом рецепте, тщательно смешайте с мягким маслом. Лучше с помощью миксера.

Это масло хорошо с листовой зеленью и свежими огурцами в качестве закуски и на бутерброды к чаю.

Кроссворд

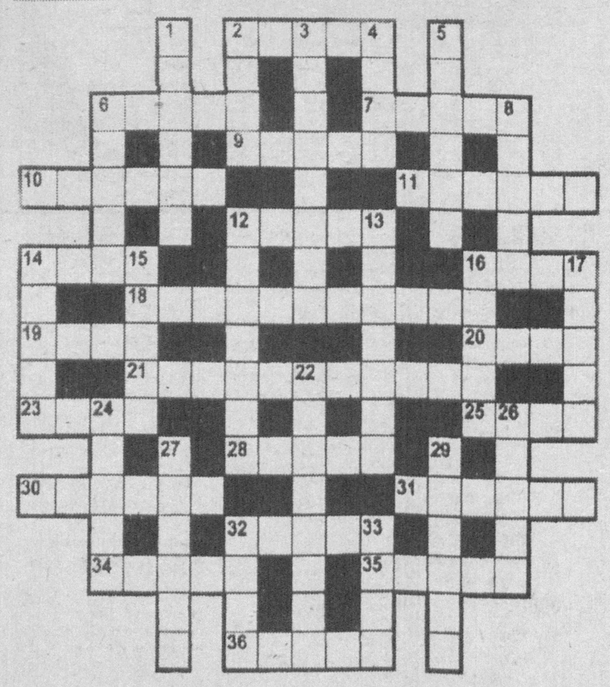

ПО ГОРИЗОНТАЛИ: 2. Красное десертное вино. 6. Тонкое металлическое покрытие на иконе. 7. Государство на юге Аравийского полуострова. 9. Трехминутный период в поединке боксеров. 10. Гимнастический снаряд. 11. Род искусственного волокна. 12. Первая струна смычкового музыкального инструмента. 14. Боевая машина. 16. Стальной проволочный трос для буксировки трала. 18. Форма подготовки научных кадров при вузах. 19. Музыкальное произведение, предназначенное для сопровождения коллективного шествия. 20. Путь транспортного средства по определенному маршруту. 21. Продление договора. 23. Народ в Уганде. 25. Торжественная песня. 28. Старинная западноевропейская монета. 30. Самая восточная оконечность Австралии. 31. Французский писатель, автор романа «Красная площадь». 32. Немецкий композитор, пианист и дирижер. 34. Горноклиматический курорт в Швейцарии. 35. Скалистый мыс на юго-восточном побережье Чукотского моря. 36. Рассказ Н.С.Лескова.

ПО ВЕРТИКАЛИ: 1. Особые природные способности. 2. Отдельный снимок на кинопленке. 3. Лесная ягода. 4. Водное пространство, удобное для стоянки судов. 5. Принадлежность туриста. 6. Традиционное название магазина по продаже даров моря. 8. Млекопитающее семейства тюленей. 12. Вспомогательный материал для швейных, обувных изделий. 13. Небольшое музыкальное произведение для исполнения между двумя действиями оперы. 14. То же, что помидор. 15. Декоративная ваза для цветочного горшка. 16. Легендарный русский крейсер. 17. Город на севере США. 22. Русский поэт. 24. Пестрая лесная птица. 26. Древнегреческий архитектор. 27. Статуя, сооружение громадных размеров. 29. Строфа песни. 32. Продолговатый дорожный сундучок. 33. Левый приток Печоры.

Ответы на кроссворд, опубликованный 21 марта

ПО ГОРИЗОНТАЛИ: 4. Шаланда. 7. Касса. 8.Олеша. 10. Поленов. 11. Мастика. 15. Топаз. 18. Трюмо. 19. Транспорт. 20. Бахча. 21. Кусто. 22. Пансионат. 23. Фирма. 25. «Смена». 31. Антонов. 32. Протест. 34. Спрут. 35. Нарва. 36. Транзит.

ПО ВЕРТИКАЛИ: 1. Шаталов. 2. Салон. 3. Адвокат. 5. Успех. 6. Лесть. 7. Квота. 9. Анкер. 12. Дотация. 13. Пастила. 14. Сметана. 16. Орган. 17. Арбат. 24. Минус. 26. Масса. 27. Конус. 28. Восторг. 29. Франция. 30. Старт. 33. Френч.

Коллектив редакции газет «Узбекистон овози» и «Голос Узбекистана» с прискорбием извещает о смерти члена редколлегии, первого секретаря Кашкадарьинского областного совета НДП Узбекистана

Фармана АМАНОВА

и выражает глубокое соболезнование родным и близким покойного.