MILLIY KITOB PALATASI
INV. №

Эта дорогая Родина принадлежит всем нам!

O'ZBEKISTON XALQ DEMOKRATIK PARTIYASI

ОБЩЕСТВЕННО-ПОЛИТИЧЕСКАЯ ГАЗЕТА

ГОЛОС УЗБЕКИСТАНА

26 апреля 2002 года

№ 17 (511)

Выходит с 5 марта 1992 года

УЧАСТНИКАМ СПОРТИВНЫХ ИГР «УМИД НИХОЛЛАРИ»

Дорогие мои сыновья и дочери!

Прежде всего искренне и сердечно поздравляю вас с начинающимися в Фергане — золотой долине нашей прекрасной и неповторимой земли — соревнованиями «Умид нихоллари» — праздником спорта и молодости.

Естественно, что каждый отец и мать, каждая нация и народ мечтают видеть своих детей здоровыми и гармонично развитыми. В лице наших детей и молодежи мы видим созидателей нашего великого будущего, здоровое и просвещенное поколение, воплотившее в себе наши высокие цели и устремления, являющееся подлинной надеждой и опорой народа.

Начинающиеся сегодня в торжественной обстановке игры «Умид нихоллари» являются важной, неотъемлемой частью созданной в нашей стране целостной системы приобщения к спорту подрастающего поколения. Данные соревнования заслуживают особого внимания тем, что охватывают всех школьников страны. И это, несомненно, имеет исключительное значение в осуществлении в нашем обществе такой благородной цели, как превращение физического воспитания и спорта в могучее массовое движение.

Дорогие мои дети!

Я твердо верю, что наряду с обретением глубоких, современных знаний и духовным совершенствованием участие в спортивных соревнованиях, укрепив физически, закалив вашу волю, научив преодолевать трудности в жаркой спортивной борьбе и поединках, станет прочным фундаментом ваших успехов в дальнейшей жизни, становлении вас как зрелых личностей.

Эти спортивные игры, с каждым годом способствуя вашему всестороннему росту, создадут прочную основу для того, чтобы вы были сильнее, мудрее и, конечно, счастливее нас. У государства, чьи дети обладают такими качествами, завтрашний день, безусловно, будет светлым.

Еще раз поздравляя в эти волнующие минуты вас, счастливых детей нашей свободной страны, с сегодняшним торжеством, желаю всем вам побед в соревнованиях, которые выявят ваши силы и возможности, покажут вашу смелость и целеустремленность.

Дорогие мои дети, во имя благополучия Родины, ее великого будущего считайте высшим счастьем для себя быть опорой и гордостью своей страны.

Желаю всем вам здоровья, радости и удачи, пусть всегда сопутствует вам победа!

Ислам КАРИМОВ,
Президент Республики Узбекистан

РОСТКИ НАДЕЖДЫ ВЫРАСТУТ В МОГУЧИЕ ЧИНАРЫ

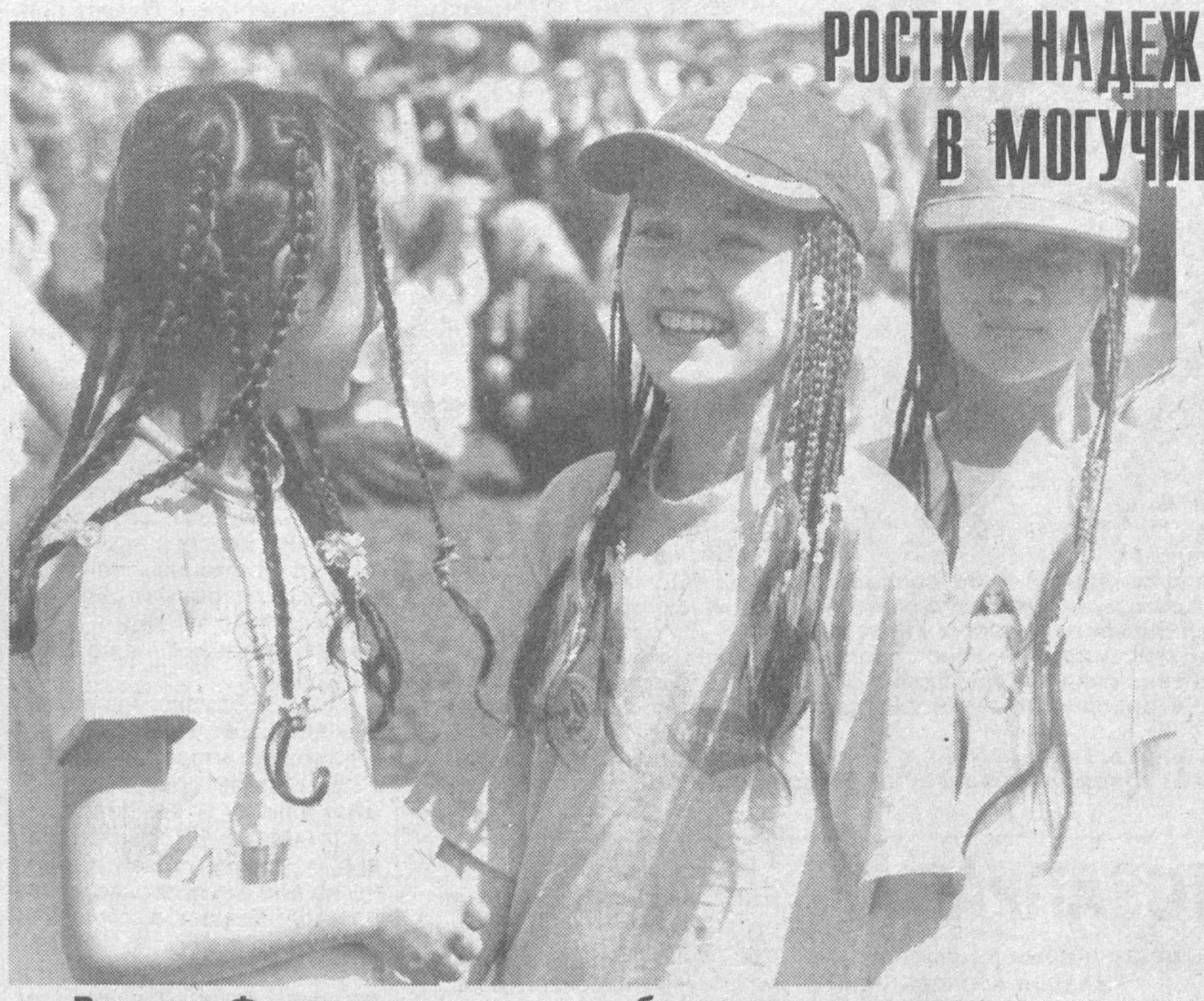

В городе Фергане начались республиканские спортивные игры учащихся общеобразовательных средних школ «Умид нихоллари»

В них участвуют 1918 юных спортсменов, победивших в отборочных соревнованиях. Состязания организованы Министерством народного образования, Государственным комитетом по физической культуре и спорту, Национальным олимпийским комитетом, Советом Федерации профсоюзов Узбекистана, хокимиятом Ферганской области и другими организациями.



Нашу Родину, которая готовится к празднованию 11-й годовщины независимости, можно назвать страной молодежи. Ибо молодежь составляет больше половины населения страны.

В соответствии с Национальной программой подготовки кадров в нашей стране широко внедряются в жизнь массовые спортивные соревнования, состоящие из трех этапов, регулярно проводимых в системе образования. Если в 2000 году в Намангане была успешно проведена первая Универсиада студентов высших учебных заведений, то в 2001 году в городе Джизаке прошли спортивные игры «Баркамол авлод» учащихся системы среднего специального и профессионального образования. Теперь пришел черед спортивным играм среди учащихся общеобразовательных средних школ.

Следует отметить, что в отборочных играх впервые проводимых соревнований «Умид нихоллари» приняли участие более 5 миллионов 300 тысяч школьников.

В процессе подготовки к этим заключительным соревнованиям было реконструировано 347 спортзалов и 566 спортивных площадок, построены новые. По мнению специалистов, такая трехступенчатая непрерывная система массового привлечения подростков к физкультуре и спорту, то есть такие его виды, как «Умид нихоллари», «Баркамол авлод» и «Универсиада» еще не наблюдались в мировой практике.

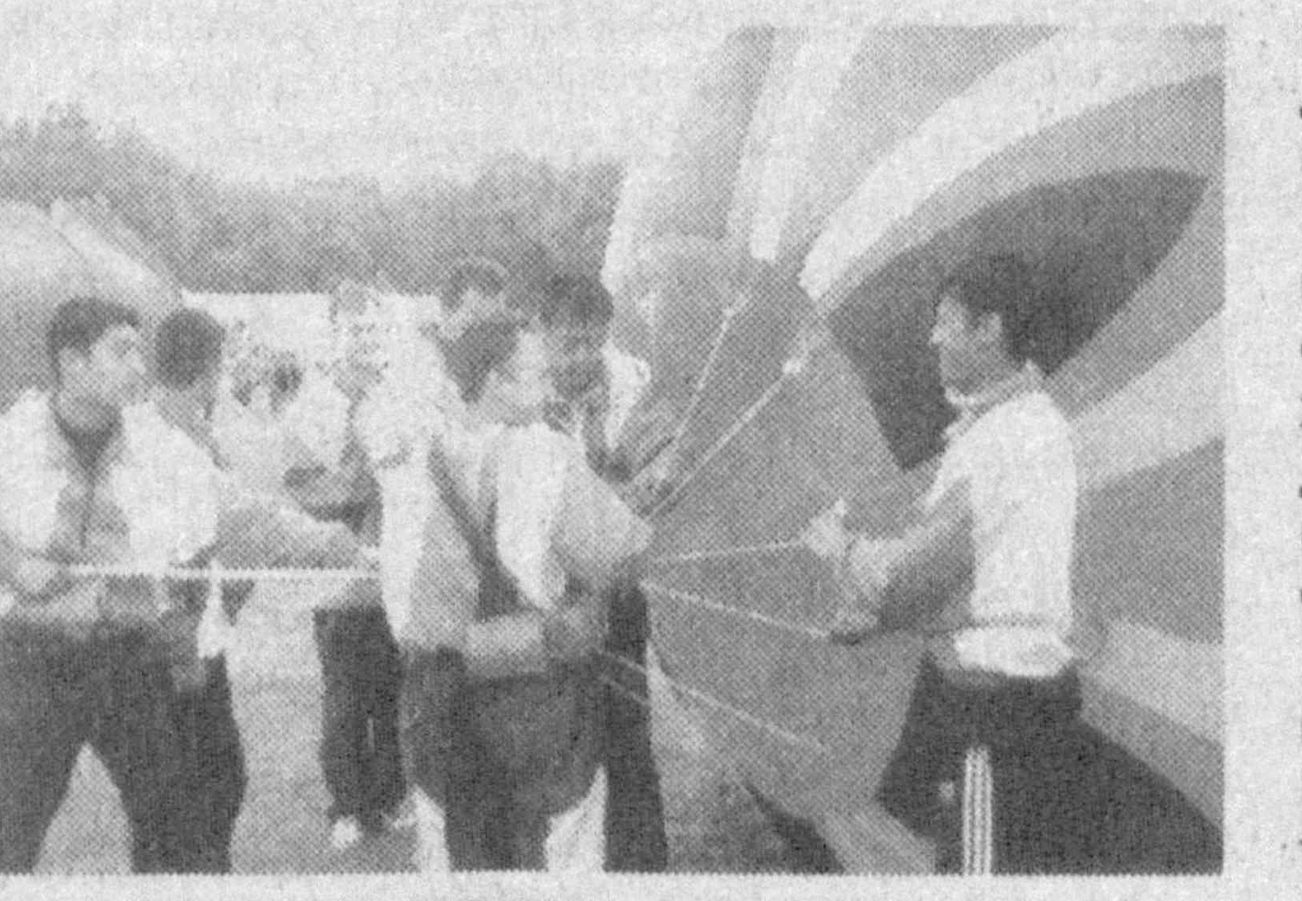

...Центральный стадион «Фергана» вмещает 20 тысяч зрителей. Здесь 24 апреля состоялась торжественная церемония открытия спортивных игр «Умид нихоллари».

Следует отметить, что до начала соревнований были отремонтированы не только стадион «Фергана», но и десятки спортплощадок в области. В плавательном бассейне «Дельфин», теннисном комплексе «Истиклол», а также спортивных комплексах в городе Маргилане, Ташлакском, Киргулийском и Ферганском районах, где будут проводиться состязания, созданы все необходимые условия для юных спортсменов. Здесь будут проводиться соревнования по одиннадцати видам спорта - футболу, волейболу, баскетболу, теннису, настольному теннису, плаванию, национальной борьбе, ферганской борьбе, шахматам, ручному мячу и легкой атлетике.

Торжественную церемонию открыл хоким Ферганской области А.Отабоев.

Поздравление Президента Ислама Каримова, направленное участникам первых республиканских спортивных игр «Умид нихоллари», зачитал Государственный советник Президента Республики Узбекистан Т.Рискиев.

Над стадионом звучит Государственный гимн Республики Узбекистан. Поднимаются Государственный флаг Республики Узбекистан и флаг первых республиканских игр «Умид нихоллари». Участники соревнований дают торжественную клятву.

Зажигается факел соревнований «Умид нихоллари». Этот факел зажжен от фокуса большой солнечной печи



Института материаловедения научно-производственного центра «Физика-Солнце», расположенного в Ташкентской области. Его через города и кишлаки страны, эстафетой, принесли сюда юноши и девушки, добившиеся больших успехов в спорте.

Есть глубокий символический смысл в том, что эти состязания названы «Умид нихоллари» — «Ростки надежды». Ведь сегодняшние ростки завтра вырастут в могучие чинары.

В церемонии открытия игр принял участие заместитель Премьер-министра Узбекистана Х.Караматов.

Актуально

ДОЛЖЕН? ОТДАЙ!

В защиту работников, с которыми не расплатились работодатели, выступают профсоюзы

Ташкентское троллейбусное депо №2 с начала 2002 года задолжало своим работникам по зарплате 18,8 миллиона сумов. Еще более крупная задолженность — 244,6 миллиона сумов — числится за АО «Ташкентский домостроительный комбинат №1», некогда считавшимся флагманом индустриального жилищного строительства в республике. Объемы его продукции позволяли ежегодно возводить в столице не менее двухсот тысяч квадратных метров жилья. Сегодня мощности комбината не загружены и наполовину — нет заказов. Значит, нечем платить за труд рабочих.

Эти два должника в числе ряда других названы в недавнем постановлении исполкома Совета Федерации профсоюзов Узбекистана, нацеленном на то, чтобы на всех предприятиях и в организациях, независимо от форм собственности, своевременно и полно выплачивалась заработная плата и тем самым обеспечивались конституционные права граждан. Отныне значительно повышена ответственность хозяйствующих структур, а их руководители, повинные в нарушении сроков выдачи зарплаты, как правило, не остаются безнаказанными.

Запрещена оплата труда в натуральной форме — товарами. Исключение могут составлять сельскохозяйственная продукция и продукты ее переработки. Однако и в данном случае требуется письменное согласие работника на такую оплату труда. Установлена индексация выплат за каждый день просрочки в выдаче зарплаты. Работники вправе выдвигать перед руководителями предприятий или организаций официальные требования по ликвидации задолженности. В последнее время вошло в практику обсуждение проблемы на профсоюзных собраниях, обращения за содействием в хокимияты, органы прокуратуры, суды по гражданским делам.

Надо отметить, что сдвиги к лучшему есть. На днях был произведен анализ ситуации в каждой области, на отдельных предприятиях и в организациях. Он показал: задолженность постепенно снижается, а в некоторых отраслях с ней покончено совсем. Например, в организациях и учреждениях связи и авиации. По состоянию на 1 марта она значительно сократилась в Ташкентской, Навоийской и Сырдарьинской областях.

Наименьшая задолженность — 6,6 миллиона сумов числится за предприятиями малого, среднего и частного бизнеса. Относительно благополучно обстоит дело с оплатой труда в госучреждениях, в торговле, а также в металлургии и машиностроении, кроме нескольких столичных предприятий этой отрасли промышленности.

Наибольшей задолженностью по зарплате отличается агропромышленный комплекс. Здесь в числе должников многие предприятия и ширкатные хозяйства. Так, только АО «Хисоракгидрокурилиш» в Кашкадарье не выплатило своим работникам 208 миллионов сумов. И никто из его руководителей пока не ответил за вопиющее нарушение прав рабочих, инженеров, техников и служащих.

Люди надеются, что в оплате труда будет наведен порядок. Способствует тому твердый курс Федерации профсоюзов, ее областных, районных органов, первичных организаций, которые совместно с министерствами и ведомствами, работодателями решительно взялись за защиту прав и интересов работников, касающихся оплаты труда.

Икрам АХМЕТОВ

Погода

ВЕСНА СОШЛА С УМА?

Такой погоды, как нынешней весной, я не припомню. Чуть ли не каждый день дожди. А иногда льет целыми сутками, не переставая. Нормально ли это для нашего климата? Долго еще нам так мокнуть? И наступит ли наконец хорошая погода?

Ильдар Мухамедов, Ташкент

Чтобы получить ответ на поставленные в редакционной почте вопросы, мы обратились в Главное управление по гидрометеорологии при Кабинете Министров республики. Но прежде чем передать письмо нашего читателя главному синоптику Главгидромета **Ирине ЗАЙЦЕВОЙ,** я не удержался и спросил:

— Действительно, что происходит у нас с погодой? По-моему, это тот самый случай, когда на ум приходит знакомое всем выражение: «Такого даже старожилы не помнят...»

— Ну, тут я с вами не совсем согласна, — улыбнулась Ирина Борисовна. — Скорее, здесь больше подходит такой афоризм: «Все новое — хорошо забытое старое». И чтобы не быть голословной, приведу данные метеонаблюдений, зафиксированные нашей службой.

Так, за последние пятьдесят лет апрель выдавался влажным 18 раз, когда месячное количество осадков превышало норму.

Насколько такая погода характерна для нашего региона, судите сами. За эти же полвека четыре раза в апреле наблюдалась погода, близкая к нынешней — в 1979, 1987, 1990 и 1993 годах. С другой стороны, последние три года апрель выдавался на редкость сухим, когда месячное количество осадков не составляло подчас и половины нормы.

— Наверное, у вас имеются сведения и о прошедших неделях нынешнего апреля? Как они выглядят в зеркале статистики?

— Пожалуйста. За период с 1 по 24 апреля в целом по республике выпало от 1,2 до 2 полных норм осадков.

— А что припасла статистика для ташкентцев?

— В Ташкенте при месячной норме в 57 миллиметров осадков за этот период их выпало 73 миллиметра. Думаю, читателям вашей газеты будет интересно узнать, что 21-22 апреля у нас был установлен абсолютный для этого месяца рекорд по продолжительности и обилию осадков. За сутки на Ташкент пролилось 39 мм влаги, или более половины месячной нормы.

— И что нас ждет дальше?

— Любителей принимать солнечные ванны в апреле наш прогноз вряд ли порадует. Все метеоданные на сегодняшний день говорят о том, что неустойчивый характер погоды сохранится до конца месяца. Ожидаются кратковременные дожди и грозы, временами сильные. Будут и относительно погожие дни, которые в любой момент могут смениться ненастными. Таким уж капризным он выдался, нынешний апрель...

Беседу вел
Владимир ЧЕБОТИН

От редакции. Погода, к сожалению, пока человеку не подчиняется. Но вот почему во время таких перепадов температуры, таких ливней, коммунальщики не только отключили центральное отопление, но и во многих жилых кварталах прекратили подачу горячей воды? У них — «плановая профилактика», а у нас в результате внеплановые сырость и холод в домах, болезни детей и взрослых. А ведь мы им платим, и немало. Как говорится, спасибо за заботу... В цивилизованных странах, на которые мы так любим ссылаться, налогоплательщики давно бы устроили громкий скандал. Ну а нам кто компенсирует физический и моральный ущерб? Кому нужна такая экономия — на нашем здоровье, да еще и за наш счет?

Неужели нельзя было согласовать отключения отопления и горячего водоснабжения с каверзами погоды? Неужели нельзя гибко подойти к плановым отключениям — так, чтобы не доставлять серьезных неудобств десяткам тысяч людей? Давно пора перестать кивать на погоду и разводить беспомощно руками. Надо бы уже научиться поступать не только по графику, но и по логике событий, сделать интересы жителей действительно приоритетом в работе коммунальных служб.



СОБЫТИЯ НЕДЕЛИ

● **Президент Республики Узбекистан Ислам Каримов в резиденции Оксарой принял помощника Президента США по региональным вопросам, специального представителя Президента США в Афганистане Залмая Халилзода.** В ходе беседы состоялся обмен мнениями об укреплении региональной безопасности, обстановке в Афганистане, сотрудничестве между Узбекистаном и США.

● **Вопросам развивающегося сотрудничества между Узбекистаном и Индией посвящен специальный апрельский номер издаваемого в Индии международного журнала «Time bureau».** В номере даны разнообразные материалы об узбекско-индийских торгово-экономических связях, о реформах, последовательно осуществляемых в нашей стране под руководством Президента Ислама Каримова.

● **В столичной гостинице «Интерконтиненталь» прошла вторая конференция Межправительственной комиссии ТРАСЕКА.** В ней участвовали представители стран Европейского Союза, Центральной Азии, Закавказья и ряда международных организаций. Приветствие участникам форума направил Президент нашей страны Ислам Каримов.

● **В столице Узбекистана состоялась VII Ташкентская международная выставка «Здравоохранение-TIHE 2002».** Свои экспозиции здесь представили более тридцати компаний, что позволило посетителям выставки познакомиться с мировыми достижениями в области практической медицины, фармацевтики и медицинской техники.

У КАРТЫ НОВОСТЕЙ

Сообщают корреспонденты газеты «Голос Узбекистана» и УзА

КАЧЕСТВО ГАРАНТИРОВАНО

Производство высококачественных хлопковых семян на мировом уровне налажено в кишлаке Миришкор Наманганского района.

Здесь вступило в строй совместное узбекско-французское предприятие «Миришкор ЛТД».

В цехах СП установлено новейшее технологическое оборудование, позволяющее готовить посевной материал, гарантирующий почти стопроцентную всхожесть. Обработка семян особыми химпрепаратами повышает их устойчивость против различных заболеваний. Семена пропитываются высокоэффективными стимуляторами роста и прорастают намного быстрее обычных.

Для работы на узбекско-французском предприятии на конкурсной основе отобраны более ста человек.

ПРОДУКЦИЯ ИЗ ОТХОДОВ

Достигнуто соглашение об открытии совместного узбекско-германского предприятия «Заурак-Милл» в Джалакудукском районе Андижанской области.

Оно будет производить серный порошок из отходов природного газа.

Кристаллы серы как отходы теперь будут использоваться в качестве сырья. На продукцию СП — органическое удобрение — имеется устойчивый спрос. Учредителями «Заурак-Милл» выступили открытое акционерное общество «Зауракхишлокхужаликкиме» и Государственное акционерное объединение «Кишлокхужаликкиме», с немецкой стороны — фирма «Шуманн ГМКХ».

БЕШАРЫКСКОЕ СП

В Бешарыкском районе началось строительство узбекско-германско-турецкого совместного предприятия «Бештекс». Это предприятие в год будет перерабатывать 7592,8 тонны хлопка и выпускать 6 тысяч 835 тонн пряжи.

По мнению специалистов, восемьдесят процентов продукции будет экспортироваться. С пуском на полную мощность производственного комплекса, оснащенного современным оборудованием, будут обеспечены постоянной работой более 520 бешарыкских юношей и девушек.

В возведении нового комплекса, общая стоимость проекта которого составляет 13 миллионов 833 тысячи немецких марок, совместную работу осуществляют Бешарыкское текстильное предприятие, германское предприятие «Текстима экспорт-импорт ГмбХ», турецкие компании «Сокай» и «Текментекстил».

Новое предприятие будет сдано в эксплуатацию накануне праздника независимости.

НУРАТИНСКИЙ МРАМОР — УКРАИНЕ

Нуратинский мрамор уже давно известен в мировом масштабе. Два года назад, после установки на предприятии «Нуротамармар» технологической линии итальянской фирмы «Педрини», появилась возможность производить в год 60 тысяч квадратных метров мраморных плит.

В достаточном количестве поставляется продукция потребителям в республике.

С нынешнего же года коллектив предприятия начал выпуск продукции на экспорт. В украинском городе Днепропетровске открыто дочернее предприятие «Нуротамармар», где налажено производство мраморных плит по требованию заказчика. Нуратинцы отправили в Украину первые 3,5 тысячи квадратных метров продукции.

СОЗДАЮТ РАБОЧИЕ МЕСТА

Обеспечением рабочими местами сельского населения, и особенно молодежи, в Каракульском районе Бухарской области занимаются обстоятельно и серьезно.

Созданное несколько лет назад учебно-производственное ООО «Хунарманд» в этом отношении очень показательный пример. Здесь не только обучают профессии молодых людей, но и предоставляют работу. С начала года в «Хунарманде» прошли профессиональную подготовку швейному делу более двадцати сельских юношей и девушек. Они уже работают. На обучении находится следующая группа будущих швейников.

Конкурс

«ГЕРОЙ СЕГОДНЯШНЕГО ДНЯ»

Компания «Узбеккино» объявляет конкурс киносценариев на тему «Герой сегодняшнего дня».

В работах, представленных на конкурс, должны быть отражены торжество идеи национальной независимости, позитивные изменения, происходящие в нашей жизни и сознании людей.

На глубокой жизненной, художественно-философской основе в них должен быть раскрыт образ нашего современника, проявляющего мужество, стойкость и убежденность на пути добра и справедливости, живущего и работающего во имя процветания своей Родины, его мировоззрения, взгляды и устремления.

ДЛЯ ПОБЕДИТЕЛЕЙ КОНКУРСА УЧРЕЖДЕНЫ СЛЕДУЮЩИЕ НАГРАДЫ:

первая премия — 1.000.000 сумов

вторая премия — 750.000 сумов

третья премия — 500.000 сумов.

Объем киносценария не должен превышать 50-60 страниц. Работы должны быть представлены в кинокомпанию «Узбеккино» до 1 августа 2002 года. Итоги конкурса будут подведены в августе.

Наш адрес: город Ташкент, проспект Узбекистанский, 98, Государственная акционерная компания «Узбеккино».

Телефоны: 144-67-53, 144-67-54, 144-67-66.

ФАКТЫ, СОБЫТИЯ, ИНФОРМАЦИЯ

Пресс-служба ЦС НДП Узбекистана сообщает:

Пленумы, заседания, совещания, собрания

На прошлой неделе состоялись пленумы **Навоийского областного, Бекабадского, Чирчикского городских, Бостанлыкского, Ахангаранского, Пскентского, Уртачирчикского и Куйичирчикского районных советов НДП Узбекистана.** Участники пленумов обсудили задачи партийных организаций, вытекающие из доклада Президента республики И.А.Каримова на восьмой сессии Олий Мажлиса Республики Узбекистан второго созыва и решений IV пленума Центрального Совета НДП Узбекистана, и другие вопросы их деятельности. С докладами по этим вопросам выступили первые секретари указанных советов партии Р.Батыров, Б.Садыков, Д. Азизходжаев, Р.Махаматов, С.Кулдашев, И.Эргашев, Ф.Абдужаббаров, С.Намазов.

В работе пленума Навоийского облсовета НДП Узбекистана принял участие и выступил заместитель хокима области Д.Халыкулов. На пленумах горрайсоветов партии выступили: в Бостанлыкском районе – секретарь ЦС НДП Узбекистана А.Рустамов и хоким района К.Эшанкулов, г. Бекабаде – первый секретарь Ташкентского областного совета НДПУ С.Агзамов и заместитель хокима города А.Бабаназаров, Уртачирчикском районе – ответственный работник ЦС НДПУ С.Курбанов и заместитель хокима Т.Абдухакимова, в г. Чирчике и Ахангаранском районе – второй секретарь Ташкентского облсовета партии Н.Таиров, в Пскенте – член исполбюро Ташкентского областного совета партии, заведующий управлением народного образования области Т.Умаралиев и заместитель хокима района М.Мусаев, Куйичирчике – председатель ревизионной комиссии областной партийной организации Т.Умаров и заместитель хокима района Р.Эгамбердиев.

По всем рассмотренным на пленумах вопросам приняты соответствующие постановления.

Традиционный семинар-практикум секретарей первичных партийных организаций состоялся в **Мархаматском районном совете НДП Узбекистана**, который вел первый секретарь райсовета А.Абдужаббаров. На нем были рассмотрены вопросы проведения собраний первичных партийных организаций, посвященных задачам, вытекающим из решений восьмой сессии Олий Мажлиса, IV пленума Центрального Совета и V пленума Андижанского областного совета НДП Узбекистана.

Зааминский районный совет НДП Узбекистана утвердил график проведения собраний первичных партийных организаций, посвященных этим вопросам, и прикрепил членов исполбюро райсовета, депутатов от партии, активистов для оказания практической помощи в их подготовке.

Итоги последней сессии парламента страны и значение доклада Президента Узбекистана И.А.Каримова на ней, решения IV пленума Центрального Совета и недавнего пленума областного совета партии и задачи членов НДП по участию в их реализации обсуждены на собраниях **первичных партийных организаций Андижанского городского колледжа бытового обслуживания, Балыкчинского туберкулезного диспансера, ширкатного хозяйства имени Субхана Адылова Каракульского района и других**. Перед членами партии выступили первые секретари: Андижанского горсовета партии А.Насыров, Балыкчинского и Каракульского райсоветов НДП Р.Нарбабаев и Ф.Бебутов.

Ташкентский областной совет НДП Узбекистана подвел итоги ранее объявленного смотра-конкурса среди городских, районных советов партии и первичных (территориальных) партийных организаций под девизом «Инициативность, активность, работа по-новому – залог успеха!» Победители — Чирчикский, Ангренский, Янгиюльский городские и Бекабадский, Бостанлыкский, Чиназский райсоветы партии награждены дипломами облсовета НДП и памятными подарками. Первичные партийные организации, победившие на конкурсе, получили соответствующие свидетельства и сувениры. Первый секретарь Ташкентского облсовета НДП Узбекистана С.Агзамов поздравил победителей смотра-конкурса и призвал широко распространить их опыт.

Инициатива и сотрудничество

Этими двумя словами можно объединить многие сообщения с мест, в которых рассказывается о различных мероприятиях, проведенных по инициативе или с участием партийных организаций. Так, **Джандарский районный совет партии** выступил с инициативой «Благоустроим наши кишлаки!» В кишлаках Джондор, Мангит, Дарвеши и других проведена соответствующая работа среди населения, разъяснены цели и значение данной акции, определены задачи ее участников.

«Общество, реформы и процветание Родины» — под таким девизом прошла встреча с пропагандистами, секретарями первичных партийных организаций и другими активистами, организованная **Асакинским городским советом НДП Узбекистана** и районным центром «Маънавият ва маърифат». Перед его участниками выступил доцент Национального университета Узбекистана имени М.Улугбека М. Шатурсунов.

Тепло поздравил ветеранов библиотечного дела, собравшихся за чашкой чая в центральной библиотеке, первый секретарь **Вабкентского районного совета партии** Ш.Курбанов. Он рассказал об итогах восьмой сессии Олий Мажлиса и значении выступления на ней главы нашего государства для дальнейшей демократизации общества, о решениях IV пленума ЦС НДП Узбекистана и деятельности местных партийных организаций. Ветеранам были вручены памятные сувениры.

В большой праздник жителей махалли имени Ш.Рашидова, что в райцентре Зааамин, превратилась встреча Навруза. Особый почет и уважение на празднике были оказаны представителям старшего поколения. Им вручены почетные грамоты **Зааминского районного совета НДП Узбекистана** и различные подарки. Одними из инициаторов и спонсоров праздника выступили райсовет партии и первичная партийная организация махалли.

35 ветеранам труда, активно участвовавшим в развитии народного хозяйства и культуры района, были вручены почетные грамоты и памятные подарки **Уртачирчикского райсовета партии** в рамках Года защиты интересов старшего поколения. Аксакалов сердечно поздравили и пожелали им доброго здоровья представители хокимията, партийной и других общественных организаций района.

Часть забот по организации и проведению конкурса «Медсестра-2002» взял на себя **Юнусабадский районный совет НДП Узбекистана,** который активно сотрудничает с районным отделом здравоохранения. Победителям вручены призы и почетные грамоты райсовета партии.

Вести НДПУ

ПЛЕНУМЫ РАЙСОВЕТОВ

Состоялся IV пленум Хамзинского районного совета НДП Узбекистана. Его участники рассмотрели отчет о работе исполнительного бюро райсовета по выполнению решений предыдущего, III пленума и задачи районной партийной организации по выполнению решений V пленума Ташкентского городского совета партии, а также отчет об исполнении партийного бюджета за 2001 год и проект бюджета районной парторганизации на 2002 год.

С докладом по обсуждавшимся вопросам выступил первый секретарь райсовета Ш.М.Файзиев.

На пленуме были рассмотрены также организационные вопросы.

По всем обсужденным вопросам приняты соответствующие постановления.

В работе пленума принял участие и выступил второй секретарь Ташкентского городского совета партии В.П.Медведев.

* * *

Пленум с аналогичной повесткой дня провел Чиланзарский районный совет НДП Узбекистана.

С докладом по обсуждавшимся вопросам здесь выступил первый секретарь райсовета О.А.Хашимов.

Наш корр.



Семь лет назад в Денау была создана многоотраслевая частная фирма «Гульнора». Сегодня ее изделия — женская одежда, — изготовленная в национальном стиле, отличается оригинальностью и пользуется большим спросом у населения.

— На фирме организованы курсы по обучению и повышению квалификации молодых работниц, — говорит руководитель фирмы Гульчехра ХАЙДАРОВА. — Им преподают опытные специалисты. Некоторые вчерашние новички уже трудятся в качестве самостоятельных предпринимателей.

НА СНИМКЕ: руководитель фирмы Г.Хайдарова (в центре) вместе с мастерицами Рисолат Рахматуллаевой и Райхон Адибаевой проверяет качество продукции.

Фото Абдурасула ПАРДЫ

НОВЫЕ АВТОЗАПРАВКИ

Дочернее предприятие «Кашкадаренефтмахсулот» открыло 26 автозаправочных станций по обслуживанию фермерских хозяйств. Они организованы на базе нефтяных складов кооперативных хозяйств, преобразованных в фермерские хозяйства. Эти склады были переданы от кооперативных хозяйств на баланс предприятия «Кашкадаренефтмахсулот» и реконструированы. В настоящее время эти организованные автозаправочные станции оказывают услуги 1 тысяче 133 фермерским хозяйствам. (УзА)

Служба здоровья

ЧТО-ТО ТАМ В НОСУ

Сейчас, когда простудные заболевания вольно гуляют по нашим просторам, особенно много людей страдает насморком, или, по-научному, ринитом. Болезнь эта, как говорят, не из смертельных. Но «кровь попортить» она может: когда нос не дышит, нормально чувствовать себя сложно. А если это происходит еще на фоне фарингита (воспаления глотки), то трудно вдвойне: вынужденное дыхание через рот пересушивает воспаленное горло, язык и все, что есть во рту. В результате глотка сильнее болит, больше саднит (есть такой термин) и упорнее провоцирует кашель. А больной и сухой язык трудно справляется с речью и затрудняет общение — говорить нормально в таком состоянии невозможно.

Капля насморк точит

Вот достаточно типичная история болезни. Подхватил человек простуду, купил в аптеке флакончик с каплями или спреем и из всех сил стал бороться с насморком. Только возникли проблемы с проходимостью воздуха через носовые «трубы», он делает себе в нос кап-кап или пшик-пшик, в зависимости от того, что приобрел у фармацевтов. Постепенно проходит простуда, наступила весна, за нею — лето, но проблемы с носом остаются — на фоне полного здоровья он отказывается дышать. Жертвы давно прошедшей простуды не расстаются с флакончиками и спреями от насморка. Без них они буквально не могут сделать ни одного вздоха — каждые 3-4 часа они прыскают себе в нос эти лекарства. Почему так происходит?

Редкий больной с простудой приходит на прием к врачу без каких-нибудь капель в нос. Прописывать их не приходится: пациенты, умудренные прошлыми простудами и просвещенные телерекламой, самостоятельно покупают их в аптеке. Тем более что продаются они без рецепта. Лекарства эти хорошие, они помогают и, образно говоря, «прочищают трубы», восстанавливая дыхание через нос. Многих это так вдохновляет, что они прибегают к их помощи очень часто. И это главная ошибка. Достаточно несколько дней подряд порасчищать «авгиевы конюшни» в носу, и вам трудно будет расстаться с этим лекарством.

Почему возникает такая любовь к назальным спреям или каплям, понятно. Лекарство сужает сосуды и тем самым устраняет отек в полости носа — именно он перекрывает потоки живительного воздуха. И происходит это в той глубокой части носа, до которой трудно добраться кончиками пальцев. Постепенно сосуды подпадают под диктат лекарства, есть препарат — они сужаются, нет — бессильно расслабляются и через их просвет выходит жидкость, вызывающая отек. И вот уже давно закончилась простуда, а этот порочный механизм, который медики называют синдромом зависимости, работает как часы: залил в нос дозу препарата — дыхание есть, прошло 3-4 часа — у сосудов начинается «ломка» и им нужна новая доза, чтобы обрести нормальный тонус. Так вот, чтобы не превратить свой нос в наркомана, насморк надо правильно лечить с самого начала.

Правила, которые помогут избежать развития привыкания

Не пользуйтесь каплями и спреями по жесткой схеме вроде 2-3 капли (или прыска) в нос 4-6 раз в сутки в течение 4-7 дней. Вводите их только тогда, когда нос действительно не дышит и переносить это состояние трудно, — так вы будете пользоваться ими реже и риск развития зависимости будет меньше.

При первых затруднениях с дыханием не спешите пользоваться лекарством. Постарайтесь «раздышать» нос, часто это удается.

Если дыханию мешает не отек слизистой носа, а «завалы» в носовых ходах, не пытайтесь от них избавиться с помощью капель и спреев — не поможет. В такой ситуации гораздо полезнее народное средство — просморкаться. Сделать это деликатно и с меньшими потерями поможет обычная или слегка подсоленная вода, которую нужно закапать или распылить в носу, чтобы сделать завалы более податливыми.

Как правило, труднее всего дышать носом в начале болезни. Только становится лучше, постарайтесь забыть о таких лекарствах. Переходите на ингаляции и закапывания слегка подсоленной воды.

Капли и спреи, которые могут вызвать синдром зависимости, продаются под самыми разными торговыми названиями. Перечислить их все сложно. Но вы всегда сможете их узнать по следующим активным веществам, содержащимся в них: ксилометазолин, нафазолин, оксиметазолин, инданазолин, тетризолин.

Заставь дурака насморк лечить, он и мозг расшибет

Есть любители лечить насморк не спреями и каплями, а таблетками и капсулами. Как правило, такие лекарства содержат несколько активных компонентов, помогающих не только от насморка, но и от других симптомов простуды — температуры, кашля, боли в голове и т.д. и т.п. Одним словом, они представляют собой один ответ на семь бед. Как ни странно, но назвать такой способ лечения простуды оптимальным можно не всегда — ведь далеко не часто на нас наваливаются все беды сразу.

Но главное «слабое звено» таких препаратов в другом. Оно заключено именно в том компоненте, который помогает прочищать нос. По сути, эти компоненты являются родственниками тех веществ, которые содержатся в каплях и спреях. Они тоже вызывают сокращение мышц сосудов, приводящее к их сужению. Но в отличие от средств; вводимых прямо в нос, они растекаются по всему организму и работают везде в том смысле, что везде сокращают сосуды: в носу, в левой пятке, в голове и т.д. И все эти «вненосовые» эффекты можно считать побочными. И игнорировать их не стоит.

Сужение сосудов приводит к гипертонии или повышению давления и всем проблемам с этим связанным. Главное и самое опасное осложнение гипертонии — мозговой инсульт. И такие осложнения, нередко заканчивающиеся смертью, а если повезет, то инвалидностью, для любителей подобных таблеток и капсул описаны. В частности, из-за этого лекарства, содержащие ФПА (фенилпропаноламин — одно из самых распространенных средств в таких лекарствах), были год назад запрещены в США. А в России даже после американского скандала эти лекарства не сняли с регистрации, а только запретили продавать без рецепта.

По результатам исследований уже подсчитано, что от лекарств с ФПА может возникать от 200 до 500 инсультов ежегодно. Причем эти данные относятся только к людям в самом расцвете сил — в возрасте от 18 до 19 лет.

Помимо ФПА есть еще несколько веществ, которые обладают сходным действием на организм. Это препараты от простуды и аллергического ринита с псевдоэфедрином, фенилэфрином и этилэфрином. Эти компоненты тоже подозревают «в связи» с инсультами и с другими серьезными осложнениями на сердце и сосуды.

Как не купить лекарство с ФПА

Чтобы не приобрести случайно лекарство с ФПА, обязательно читайте состав препарата. Опасный компонент указывается как **фенилпропаноламин,** или по-латински **phenylpropanolamine.**

Из лекарств с этим компонентом наиболее известны следующие препараты: Контак, Колдар, Колдакт, Колд-кер, HL-колд, Ринопронт-сироп, Эффект, Диетрин, Дегест, «Противоотечные и антигистаминные капсулы» (фирма «Vitec America Corp.»), «Сироп тройного действия» и «Шипучие таблетки от простуды» (фирма «USA Apteka»).

Имейте в виду, что схожими побочными действиями обладают препараты со следующими компонентами:

- псевдоэфедрином — **Клариназе, Терафлю, Актифед, Нурофен стоп колд, «Средство от гриппа и простуды» фирмы «USA Apteka»;**
- фенилэфрином — **Колдрекс, Колдрекс хотрем, Колдекс-Тева, Виброцил, Ринопронт;**
- этилэфрином — **Инфлубене.**

Мимоходом

ВОЗМОЖНЫ ВАРИАНТЫ...

Я не об общественном транспорте, я — о нас и о тех типичных ситуациях, которые возникают между нами, пассажирами и кондуктором почти каждый день. И в каждом конкретном случае у той и другой стороны есть выбор, как повести себя в конфликте. Как говорится, всегда возможны варианты...

Случай первый. В плотно набитом автобусе кондуктор настойчиво призывает проходить в середину салона. Но просто пройти — не получится. В заветную середину можно только пробиться, расталкивая локтями себе подобных. И такие отважные пассажиры находятся (почему-то их больше всего бывает среди женщин).

И вот представьте, вы оказались на пути у такой решительной дамы. Даже не задумываясь, почему вы не хотите или не можете уступить ей дорогу, она произносит заготовленную на этот случай тираду, полную сарказма и негодования: «Мужчина! Пройдите вперед! Встанут, как истуканы... Бульдозером не своротишь!..»

Наиболее стойкие из сильного племени в таких случаях выказывают даме «ноль внимания, фунт презрения». Менее сдержанные отвечают ей в том же духе. И готово: настроение испорчено у обоих, два раздраженных человека непременно вылюют свою досаду на кого-то еще и «эпидемия» раздражения покатится дальше...

А разве трудно, например, в ответ на ее гневные слова «Пройдите вперед!» изобразить на лице обезоруживающую улыбку и вежливо сказать: «Мадам! Только после вас!..» И уступить ей дорогу, насколько это позволяет плотно утрамбованное пространство салона.

Ну а о том, сколь часто подобные ситуации возникают между кондуктором и пассажирами, и говорить не приходится. Думаю, не только меня, но и многих других представительницы этой нервотрепной профессии «достают» своим настойчивым «обилечиванием» или требованиями немедленно показать проездной.

Вежливо спрашиваешь девушку: «А можно при выходе? Руки заняты...» Нет. Оказывается, документ надо предъявить незамедлительно.

Делать нечего. Отцепившись от поручней и зажав авоську в зубах, достаешь заветный талон, стараясь в тесноте попасть все же в свой, а не в чужой карман.

При выходе ситуация повторяется. С языка готова сорваться язвительная фраза. Сдержитесь. Не обижайте девушку: она при исполнении. Улыбнитесь и произнесите как можно доброжелательнее:

— Простите, но у вас плохая память на лица...

Будьте уверены, девушка-кондуктор еще долго будет вспоминать и вашу улыбку и ваши проникновенные слова.

Словом, даже в напряженной атмосфере, которая подчас возникает в салонах автобусов, трамваев, троллейбусов, надо стараться сдерживать себя и быть взаимно вежливыми. Как утверждают психологи, это помогает нам сохранять прекрасное настроение на весь рабочий день. Или на весь вечер — в кругу семьи. Не верите? Тогда вот вам еще одно подтверждение. На сей раз — анекдот. На ту же неисчерпаемую тему общественного транспорта.

Переполненный автобус резко тормозит, и пожилой пассажир невольно хватается за плечо рядом стоящей дамы.

— Послушайте, — возмутилась она, — а вы не могли бы ухватиться за что-нибудь другое?

— Не искушайте меня, мадам! — был ответ.

Что тут еще добавить?

Владимир ЧЕБОТИН

Вопросы юристу

НАДЕЯСЬ НА МИЛИЦИЮ, САМ НЕ ПЛОШАЙ

Пришла с работы и с ужасом обнаружила: в моей квартире исчезли некоторые ценные вещи. Сообщила в милицию, приехали оперативники, спросили у меня, что пропало, составили акт. Но гарантии, что воры будут разысканы, они, конечно, не дают. Что же мне делать?

Н.К., предприниматель, Ташкент

На вопрос нашей читательницы отвечает юрист **Василий СМЕТАНИН:**

— Гражданское законодательство Республики Узбекистан заботу об охране личного имущества, находящегося в собственности граждан, возлагает на самого собственника этого имущества. Разумеется, правоохранительные органы государства обязаны принимать все необходимые меры к розыску похищенного и привлекать злоумышленников к уголовной ответственности. Однако никто не даст стопроцентной гарантии, что розыск завершится поимкой воров, и владельцу будет возвращено все украденное.

Если похитители найдены, тогда они обязаны возместить собственнику все причиненные убытки. Если же имущество было похищено, скажем, путем открытого грабежа, то преступники возмещают потерпевшему и моральный вред (физические и нравственные страдания). Его денежный эквивалент определяет суд. Что касается денежной оценки стоимости каждой похищенной вещи в отдельности, то это делается на стадии расследования на основе заявления потерпевшего. В дальнейшем при рассмотрении уголовного дела в суде в приговоре должна быть записана конкретная стоимость каждой похищенной вещи и общая сумма ущерба, которая подлежит взысканию с осужденного.

Согласно статье 56 Уголовно-процессуального кодекса правоохранительные органы признают потерпевшего гражданским истцом. После вступления приговора в законную силу судебный исполнитель, полномочия которого ныне значительно расширены, обязан принять меры для реального взыскания. Для этого он описывает имущество осужденного и накладывает на него арест. Так следует поступать даже в том случае, если дело будет прекращено, например, по амнистии. Право потерпевшего на возмещение ущерба должно быть защищено в любом случае.

Однако, если у осужденного к лишению свободы нет имущества, на которое можно было бы обратить возмещение, то взыскание очень часто проблематично. Правда, остается надежда на то, что с осужденного будут удерживать деньги в пользу обкраденного в местах отбывания наказания.

Законодательство, возлагающее заботу об охране личного имущества на самого собственника, не следует понимать так, будто речь идет только об установлении стальных дверей, надежных замков, охранной сигнализации. Имеется в виду и добровольное страхование вещей от хищений. В таком случае страховая организация возместит владельцу причиненные ворами убытки по договору страхования. Важно только позаботиться о том, чтобы страховщик был надежен и имел лицензию, без которой страховая деятельность запрещена законом.

Вниманию организаций, предприятий, фирм и ассоциаций!

Тендерная комиссия «Узбекистон Темир Йуллари» объявляет о продлении срока подачи тендерных предложений на закупку запасных частей для ремонта грузовых вагонов:

1. *Каркас тележки в комплекте — 1500 шт.*
2. *Поглощающий аппарат — 1000 шт.*
3. *Автосцепка СА-3 — 2000 шт.*
4. *Соед. балка восьмиосного вагона — 100 шт.*
5. *Трубка для Р-17 — 15000 шт.*

По условиям участия и проведения тендера обращаться по адресу: 700060 г.Ташкент, ул. Тараса Шевченко, 7 ОАО «Темирйултаъмин». Телефон: 138-83-98. Факс: 54-96-02. Заявки на участие в тендере принимаются до 13 мая 2002 года.

Криминальные истории

НЕЖДАННЫЙ ГОСТЬ

Даут Юлтыев освободился из мест заключения 21 октября 2001 года. Он отбывал шестилетний срок за квартирную кражу, причем уже не первую в его криминальной практике. В свои 25 лет он уже являлся особо опасным рецидивистом. Отсюда следовало, что отныне за таким человеком, чтобы он снова не сбился с пути, нужен присмотр со стороны милиции, махаллинской общественности, родни.

А родней он считал семью Ли, поэтому после отсидки сразу же вернулся к ним домой в Гулистан, где жил до ареста, состоя в неофициальном браке с их дочерью Татьяной. Но ее на месте не оказалось. На расспросы Юлтыева родители ответили, что она уехала от них навсегда, и выпроводили нежданного гостя.

Казалось, Юлтыев сделает правильные выводы, возьмется за ум, воспользуется предложением службы трудоустройства городского хокимията подыскать ему работу. Он же, считая себя оскорбленным и униженным, думал о другом: как это так, взять и скрыться от него, известного в Гулистане «авторитета»! И Юлтыев решил отомстить.

Его помощниками стали закадычный друг Андрей Асанов и его сожительница Альфия Юлтыева — родная сестра Даута. С их помощью он разузнал, что теперь Таня живет в Чирчике. Ее отец купил там однокомнатную квартиру, рассчитывая избавить дочь от Юлтыева. Но, увы, он нашел ее.

Не прошло и трех дней после возвращения, как вчерашний заключенный вместе с Андреем и Альфией отправились в Чирчик. Даут, разумеется, не поставил в известность о своем отъезде ни участкового инспектора, ни махаллинский комитет, ни семью Ли.

В Чирчике «гости» в квартире Тани устроили настоящую оргию, пьянствовали всю ночь, включив на полную мощь проигрыватель. Под утро возникла нешуточная ссора между Юлтыевым и Таней, он обвинил ее в измене и заявил, что такое не прощается. Почувствовав неладное, даже не попытавшись примирить стороны, предотвратить возможные последствия, Асанов покинул квартиру, заявив, что уезжает в Гулистан. За ним последовала Альфия, правда, не в Гулистан, а в соседний магазин за очередной бутылкой водки.

Вернувшись с покупкой в квартиру, она увидела страшную картину: на полу в луже крови лежала мертвая Таня, рядом с ней валялся нож. Брат объявил сестре, что он изнасиловал и зарезал беспомощную женщину за измену. Оба тут же быстро собрались, захлопнули дверь и поспешили на автобусную станцию, чтобы вернуться в Гулистан.

Однако замести следы преступления не удалось. В тот же день Юлтыев был задержан и предстал перед следователем Ташкентской областной прокуратуры в качестве обвиняемого. Что касается Асанова и Юлтыевой, то они выступили на следствии как свидетели. Позже, ни он, ни она, несмотря на вызовы, не приехали в Ташкентский областной суд по уголовным делам, который рассматривал дело насильника и убийцы.

Суд строго покарал опасного преступника — он отправлен в колонию строгого режима на 18 лет. Зло наказано, но человеческой жизни не вернешь...

И.КРАМОВ

Пестрый мир

ЙОГИ В ПОЛИЦИИ

Быть полицейским в индийском штате Ассам — не сахар.

Ведь им нередко приходится принимать участие в стычках с вооруженными повстанцами. Помочь вызвался известный в стране йог Шри Рави Шанкар. Он разработал для стражей порядка специальную программу снятия стресса, включающую в себя дыхательную гимнастику, медитацию и групповые упражнения. Отныне 6-дневный курс двухчасовых занятий под магнитофонные записи голоса гуру обязателен для всех.

ЗАБЫЛ О ПЕЧАЛИ

Страдающий депрессией житель Румынии в минуту отчаяния распахнул окно своей квартиры и выбросился с 6-го этажа.

К удивлению врачей, он остался жив и даже вполне здоров. Вот только совершенно отшибло у него память. Дан Думитру до сих пор пытается вспомнить, какого черта его дернуло выпрыгнуть из окна.

Подготовила А.ПЕРЧЕНКО

ТЕЛЕВИДЕНИЕ

ПОНЕДЕЛЬНИК, 29

Телеканал «Ўзбекистон»

6.00 «Ассалом, Ўзбекистон!»
8.00-8.45 «Тахлилнома».
8.45, 17.55 ТВ-маркет.
8.50 «Камалак». Кинопрограмма для детей.
9.20 «Узбектелефильм» представляет: «Бойсун».
9.40 «Четвертая власть».
10.00, 12.00, 14.00, 18.00 Новости
10.05 «Мимино». Художественный фильм.
11.35 Концерт эстрадно-симфонического оркестра телерадиокомпании Узбекистана.
12.05 «Рангин дунё».
12.25 «ТВ-альманах».
12.45 «Пой, моя молодость».
13.00 «Ошин». Телесериал.
13.30 Дневник спортивных игр «Умид ниҳоллари».
14.10 «Олтин тож». Телевизионная игра.
14.40 ТВ-анонс.
14.45 Дневной сеанс: «Потерпевшие не имеют претензий». Художественный фильм.
16.15 «Қувноқлар ва зукколар». Телесоревнования.
17.25 ТВ-клип.
17.35 «Узбектелефильм» представляет...
18.10 «На крыльях мечты».
18.25 «Мулк».
18.45 «Счастливый случай». Телелотерея.
19.25, 19.55, 20.25, 21.00 Реклама
19.30 «Ахборот» (рус.)
20.00 Вечерние сказки.
20.15 Биржевые и банковские вести.
20.30 «Ахборот».
21.05 «Қўшиғимиз Сизга армуғон».
21.30 Дневник спортивных игр «Умид ниҳоллари»
22.00 «Париси бор уй».
22.30 «Игра миллионов».
22.55 «Ахборот - дайжест».
23.15-23.20 Символы Родины.

Телеканал «Ёшлар»

8.55 Программа передач.
9.00 Давр тонги.
10.00 Студия "Новое поколение"...
10.25 Саломатлик сирлари.
10.45 Увидимся в воскресенье.
11.00 "Давр". Обзор недели.
11.30 Музыкальные минуты.
11.40 "Подводная одиссея команды Кусто". Сериал.
12.30 Давр-news.
13.05 "Боз масхарабоз". Спектакль.
14.20 "Нокаут".
14.45 Кўхна оҳанглар.
14.55 "Ғаройиб бола". Художественный фильм.
16.20 Спортивный еженедельник.
16.35 "Оби ҳаёт". Экологический тележурнал.
16.50 Золотое наследие.
16.55 Программа передач.
17.00 Почта "Нового поколения", "Билагон маслаҳати".
17.25 "Мультгомоша".
17.40 ТВ-анонс.
17.50 "Третья планета".
18.40 Оқшом наволари.
18.55, 21.55 Иклим.
19.00 "Давр". Информационная программа.
19.35 ТВ-анонс.
19.40 Кўҳна оҳанглар.
19.50 Бир ўлка-ки.
20.10 Голос молодежи.
20.30 Ёшлик наволари.
20.50, 21.25, 22.35 Реклама
20.55 "Эсмеральда". Сериал.
21.30 Қишлоқдаги тенгдошим.
21.50 Золотое наследие.
22.00 "Давр". Информационная программа.
22.30 "Муҳаббат қаҳваси". Сериал.
23.05 Спорт на телеканале "Ёшлар": Интерфутбол. В перерыве: 23.50 "Давр". Информационная программа.
00.55-1.00 "Спокойной ночи!"

Телеканал «Тошкент»

17.15 Программа передач.
17.20 Экран-детям. "Пепи - длинный чулок".
18.00 "Музыкальная гостиная".
18.25, 20.00, 21.25, 22.20 "Пойтахт". Информационная программа.
18.45 Сериал на ТТВ. "Индаба". 1-2 серии.
19.35, 21.10, 22.05 Телегазета "Экспресс".
19.50 "Авто-news".
20.30 Сериал на ТТВ. "Шальные деньги".
21.45 "Медицина для Вас".
22.45 Кинооко. "Талантливый господин Рипли". 1-я серия.
23.45-23.50 "Спокойной ночи, мой город!"

Международный телеканал

ОРТ 6.30-8.00
16.00 "Программа передач".
16.05 "Вести".
16.25 "Мультсеанс".
17.15 "Сегодня в мире". Информационная передача.
17.25 "С лёгким паром" в гостях у Михаила Евдокимова.
18.00 "Семейные узы". Сериал.
19.00 "Русская рулетка". Игровое шоу.
20.00 "Время".
20.35 "Остров фантазий". Сериал.
21.20 "Немецкая волна на ТВ-4".
21.40 Кинематограф. "За бортом". Художественный фильм.
23.20 "Ахборот" (на русском языке)
23.50 "Спокойной ночи!"

30-й канал

До 16.55 профилактические работы
17.00 Программа передач
17.05 Документальное кино на 30-м: «Человек и море»
17.40 «Теле-хамкор»
18.05 «Петербургские тайны», телесериал
19.00 Киновечер на 30-м: «Сюрприз для папаши», комедия
20.35 «Теле-хамкор»
21.00 «Спокойной ночи, малыши!»
21.20 «Ошикона», музыкальная передача
21.30 Киновечер на 30-м: «Код «Омега», мистика
23.15 «Скорая помощь», телесериал
00.00 Спорт в полночь
00.55 Программа передач

ОРТ

5.00 Телеканал «Доброе утро».
8.00, 11.00, 14.00, 17.00 Новости.
8.15, 18.00 «Семейные узы». Сериал.
9.15 Документальный детектив. «Как взорвали Дудаева». 1996 год.
9.45 «Кто хочет стать миллионером?».
10.45 «Ералаш».
10.50 Библиомания.
11.15 Н.Сазонова в фильме «Моя улица».
12.40 С.Светличная в комедии «Стряпуха».
14.15 Тайна древнего проклятия в фильме «Волшебный портрет».
16.00 Большая стирка.
17.25 «С легким паром!»
19.00 «Слабое звено». Игровое шоу.
20.00 Время.
20.35 Фильм «ПМЖ». 1-я серия.
22.30 Ночное «Время».
22.50 «На футболе» с Виктором Гусевым.
23.20 Ночная смена.

РТР

3.50 - 7.00 Утро на РТР
3.50, 4.50, 5.50, 6.50 Вести - Москва.
4.00, 5.00, 6.00, 7.00, 9.00, 12.00, 15.00, 18.00 Вести.
4.10 Православный календарь.
4.15, 5.30 Семейные новости.
4.25, 6.10, 20.40 Дежурная часть.
4.30 Афиша.
4.40, 6.30 Дорожный патруль.
5.10 Экспертиза РТР.
5.20 Национальный доход.
5.25, 12.20 Вести - Спорт.
5.40 Федерация.
6.15 Хронограф.
6.40 Экспертиза РТР. Дайджест.
7.10 «Наука о непознанном. Таинственные места». Документальный фильм.
8.05 Мелодрама «В поисках любви» (США).
9.20 «Жены и дочери». Сериал.
10.05 Вести недели.
11.00 «Что хочет женщина». Ток-шоу.
11.30 Фильм «Тайна старинного склепа».
12.25 Мелодрама «Возвращение в Эдем». Сериал.
13.25 «Дикий ангел». Сериал.
14.20 Сериал «Друзья-3».
15.20 Фильм «А был ли Каротин?» 1-я серия.
16.50 «Комиссар Рекс». Сериал.
17.50 Спокойной ночи, малыши!
18.35, 21.20 Местное время. Вести - Москва.
18.55 Остросюжетный фильм «Фанат».
21.00 Вести - Подробности.
21.30 Фильм «Фанат-2».
23.20 Горячая десятка.

ТВ-3

9.00 «Победоносный голос верующего». Религиозная передача.
9.30 Фильм «Звездные герои» (США).
11.30 Фильм «Напиши роман» (США).
13.30 Фильм «Прощай, Таледо» (США).
15.30 Фильм «Волшебные пузыри» (США).
18.00 Фильм «Самоубийца» Россия.
20.00 Фильм «Девятые врата» (США).
22.30 Фильм «Я люблю».
00.30 Фильм «Нежный обман» (США).

ВТОРНИК, 30

Телеканал «Ўзбекистон»

6.00 «Ассалом, Ўзбекистон!»
8.00 - 8.35 «Ахборот».
8.35, 17.55 ТВ-маркет.
8.40 Обзор газет
9.00 «Узбектелефильм» представляет...
9.10 «Кўхна замин оҳанглари».
9.40 «Соғлом она - соғлом бола».
10.00, 12.00, 14.00, 18.00 Новости
10.05 «Мулк».
10.25 «Золотой ключик». Художественный фильм.
11.45 Мультфильм.
11.55, 15.50 ТВ-анонс.
12.05 «Париси бор уй».
12.35 Дневник спортивных игр «Умид ниҳоллари».
13.05 «Олам». Телеальманах.
13.35 «Игра миллионов».
14.10 «Сказки ведут к добру».
15.20 Концерт.
15.55 «Ўч». Видеофильм.
16.55 «Родине служу».
18.10 Мультфильм.
18.20 «Мечта нового поколения».
18.40 «Человек и закон».
19.00 Бир жуфт кўшик.
19.10 «Тафсилот».
19.25, 19.55, 20.25, 21.00 Реклама
19.30 «Ахборот» (рус.)
20.00 Вечерние сказки.
20.15 FCN «Новости Узбекистана» (англ.)
20.30 «Ахборот».
21.05 Концерт.
21.25 «Сарҳад билмас дўстлик».
21.45 «Ошин». Премьера телесериала.
22.15 Спортивные игры «Умид ниҳоллари».
22.40 «Оталар сўзи - ақлнинг кўзи».
23.40 «Ахборот - дайжест».
24.00-00.05 Символы Родины.

Телеканал «Ёшлар»

8.55 Программа передач.
9.00 "Давр". Информационная программа.
9.15 Почта "Нового поколения", "Билагон маслаҳати".
9.40 Бизнес-академия.
9.55 Мутолаа.
10.10 "Эсмеральда". Сериал.
10.40 Музыкальные минуты.
10.50 География мира.
11.40 Голос молодежи.
12.00 Экран-детям: "Волшебная лампа".
13.25 Кўшкулок.
13.40 "Дунё". Художественный фильм. 1-я серия.
14.50 Кўхна оҳанглар.
15.00 Интерфутбол.
16.40 Программа передач.
16.45 Студия "Новое поколение"...
17.10 Опора.
17.35 ТВ-анонс.
17.45 Пейзажи Родины.
18.05 Автопатруль.
18.25 "Моҳият".
18.45 Оқшом наволари.
18.55, 21.55 Иклим.
19.00 "Давр". Информационная программа.
19.35 ТВ-анонс.
19.40 Давр-интервью.
19.50 Кўхна оҳанглар.
20.00 Знак качества.
20.10 Марди майдон.
20.30 Ёшлик кўшиклари.
20.50, 21.25, 22.35 Реклама.
20.55 "Эсмеральда". Сериал.
21.30 Голос молодежи.
21.50 Золотое наследие.
22.00 "Давр". Информационная программа.
22.40 "Муҳаббат қаҳваси". Сериал.
23.05 Спорт на телеканале "Ёшлар": Интерфутбол. В перерыве 23.50 "Давр". Информационная программа.
24.00 "Табор уходит в небо". Художественный фильм.
1.30 - 1.35 "Спокойной ночи!"

Телеканал «Тошкент»

17.15 Программа передач.
17.20 Сериал на ТТВ. "Санта-Барбара".
18.00 Мультфильм.
18.10 "Шаҳримиз дурдоналари"
18.25, 20.00, 21.25, 22.20 "Пойтахт". Информационная программа.
18.45 Сериал на ТТВ. "Индаба". 3-4 серии.
19.35, 21.10, 22.05 Телегазета "Экспресс".
19.50 "С любовью к вам".
20.30 Сериал на ТТВ. "Шальные деньги".
21.45 "Аёл-она, мураббий, раҳбар". Телеклуб.
22.45 Кинооко. "Талантливый господин Рипли". 2-я серия.
23.45-23.50 "Спокойной ночи, мой город!"

Международный телеканал

ОРТ 6.30-8.00
16.00 "Программа передач".
16.05 "Вести".
16.25 "Вокруг света".
17.15 "Сегодня в мире". Информационная передача.
17.25 "Смехопанорама". Евгения Петросяна.
18.00 "Семейные узы". Сериал.
19.00 "Русская рулетка".
20.00 "Время".
20.35 "Остров фантазий". Сериал.
21.20 "ART - каталог".
21.35 Кинематограф. "Соната над озером". Художественный фильм.
23.00 "Монте-Карло-2002". Всемирная музыкальная премия.
00.15 "Ахборот" (на русском языке)
00.45 "Спокойной ночи!"

30-й канал

09.00 Программа передач
09.05 «Теле-хамкор»
09.30 Детский час
10.25 «Таинственные рыцари ТИР НА НОГ», сериал
10.50 «Мир боевых искусств», спортивная передача
11.20 «Чертенок», телесериал
12.05 «Крестоносцы», исторический, 1 серия
13.30 «Майами Сендс», телесериал
14.15 Детский час
15.10 Дневной кинозал: «Кот в мешке», комедия
16.50 «Футурама», мультсериал
17.15 Документальное кино на 30-м: «Таймслот»
17.40 «Теле-хамкор»
18.05 «Петербургские тайны» , телесериал
19.00 Киновечер на 30-м: «Город террора», боевик
20.35 «Теле-хамкор»
21.00 «Спокойной ночи, малыши!»
21.20 «Ошикона», музыкальная передача
21.30 Киновечер на 30-м: «Наравне с отцом», комедия
23.15 «Скорая помощь», телесериал
00.00 Спорт в полночь
00.55 Программа передач

ОРТ

5.00 Телеканал «Доброе утро».
8.00, 11.00, 14.00, 17.00 Новости.
8.15, 18.00 «Семейные узы». Сериал.
9.15 «С легким паром!»
9.45 «Слабое звено».
10.45 «Ералаш».
10.50 Библиомания.
11.15 Независимое расследование.
12.00 И.Шавлак в фильме «Поезд вне расписания».
13.35 Дисней-клуб.
14.15 Комедия «Лохмотый друг».
16.00 Большая стирка.
17.15 Однако.
17.25 Смехопанорама.
19.00 «Русская рулетка».
20.00 Время.
20.35 «ПМЖ». 2-я серия.
21.45 Кремль-9. «Лаврентий Берия. от ареста до расстрела».
22.30 Ночное «Время».
23.00 «Монте-Карло - 2002». Всемирная музыкальная премия.
0.15 Лайза Минелли и Ширли МакЛейн в фильме «Вестсайдский вальс».

РТР

3.50, 4.50, 5.50, 6.50 Вести - Москва.
4.00, 5.00, 6.00, 7.00, 9.00, 12.00, 15.00, 18.00 Вести.
4.10 Православный календарь.
4.15, 5.30 Семейные новости.
4.25, 6.10 Дежурная часть.
4.30, 5.40, 15.20 Афиша.
4.40, 6.30 Дорожный патруль.
5.10 Экспертиза РТР.
5.20 Национальный доход.
5.25, 12.20 Вести - Спорт.
6.15 Колоссальное хозяйство.
6.40 Экспертиза РТР. Дайджест.
7.10 «Эверест». Документальный фильм (США).
8.05 Мелодрама «В поисках любви».
9.20 «Жены и дочери». Сериал.
10.05 Вокруг света.
11.00 «Что хочет женщина». Ток-шоу.
11.30 Фильм «Тайна старинного склепа».
12.25 «Возвращение в Эдем». Сериал.
13.25 «Дикий ангел». Сериал.
14.20 Сериал «Друзья-3».
15.25 «А был ли Каротин?» 2-я серия.
16.50 «Комиссар Рекс». Сериал.
17.50 Спокойной ночи, малыши!
18.35 Местное время. Вести - Москва.
18.55 Фантазии Михаила Задорнова.
20.55 К.Лучко и Э.Виторган в фильме «Тревожное воскресенье».

ТВ-3

9.00 «Победоносный голос верующего».
9.30 Фильм «Нежный обман».
11.30 Фильм «Самоубийца».
13.30 Фильм «Девятые врата».
16.00 Фильм «Я люблю».
18.00 Фильм «Месяц у озера» (США).
20.00 Фильм «Чем занять ся мертвецу в Денвере?» (США).
22.30 Фильм «Черные береты».
00.30 Фильм «Напиши роман» (США).

СРЕДА, 1

Телеканал «Ўзбекистон»

6.00 «Ассалом, Ўзбекистон!»
8.00 -8.35 «Ахборот».
8.35, 17.55 ТВ-маркет.
8.40 Обзор газет
9.00 «Узбектелефильм» представляет: «Бухара».
9.15 «Мухлис ёхуд кўшиқ изидан».
9.40 «Мысли о селе».
10.00, 12.00, 14.00, 18.00 Новости
10.05 Алифбо сабоқлари.
10.25 «Редкий вид». Художественный фильм.
11.40 «Сарҳад билмас дўстлик».
12.05 «Незнайка за рулем». Мультфильм.
12.25, 13.25, 16.10 ТВ-анонс.
12.30 «Ўзбекистон - Ватаним манам».
13.00 «Остонаси тиллодан».
13.30 «Ошин». Телесериал.
14.10 «Мечта нового поколения».
14.30 Для детей. «Саньат ғунчалари».
15.00 «Озода бўлса шаҳаринг».
15.20, 16.50 ТВ-клип.
15.30 «В мире кино».
15.50 «Талабалик йилларим».
16.15 «Ягона оилада».
Детская планета:
17.00 1. «Поэты - детям». 2. «Веселый городок». Телевизионная игра.
18.10 «Узбекистан: молодежь XXI века».
18.30 «Аёл дунёни тебратар».
18.45 «Мулк».
19.05 «Жизнь, посвященная искусству».
19.25, 19.55, 20.25, 21.00 Реклама
19.30 «Ахборот» (рус.)
20.00 Вечерние сказки.
20.15 Киноконцерт.
20.30 «Ахборот».
21.05 Торжественная церемония закрытия спортивных игр «Умид ниҳоллари»
22.25 «Ошин». Премьера телесериала.
22.55 «Бу ажиб фасл». Телеальманах.
23.15 «Ахборот -дайжест».
23.35-23.40 Символы Родины.

Телеканал «Ёшлар»

8.55 Программа передач.
9.00 "Давр". Информационная программа.
9.15 Студия "Новое поколение"...
9.40 Давр-интервью.
9.55 Музыкальные минуты.
10.05 "Эсмеральда". Сериал.
10.35 Опора.
11.00 "Подводная одиссея команды Кусто". Сериал.
11.50 Хунардан унар.
12.10 Одамлар орасида.
12.30 "Необузданная Африка". Документальный сериал.
13.20 Кўхна оҳанглар.
13.35 Голос молодежи.
13.55 "Дунё". Художественный фильм. 2-я серия.
15.20 Спорт на телеканале "Ёшлар": Теннис.
16.00 Автопатруль.
16.20 Программа передач.
16.25 Студия "Новое поколение"...
16.55 "Третья планета".
17.45 Олов билан юзмаюз.
18.05 Секреты чемпиона.
18.25 Оқшом наволари.
18.40 Каталог.
18.50 Золотое наследие.
18.55, 21.55 Иклим.
19.00 "Давр". Информационная программа.
19.35 ТВ-анонс.
19.40 Сийрат.
20.00 Спорт-лото.
20.10 Очил дастурхон.
20.25 Муҳаббат кўшиклари.
20.40, 21.15, 22.35 РЕКЛАМА
20.45 "Эсмеральда". Сериал.
21.20 Ўзбек мумтоз мусиқасидан.
21.25 Голос молодежи.
21.45 Золотое наследие.
22.00 "Давр". Информационная программа.
22.40 "Муҳаббат қаҳваси". Сериал.
23.05 Спорт на телеканале "Ёшлар": Интерфутбол. В перерыве -23.50 "Давр". Информационная программа.
00.55-1.00 "Спокойной ночи!"

Телеканал «Тошкент»

17.15 Программа передач.
17.20 Сериал на ТТВ. "Санта-Барбара".
18.00 Экран-детям. Мультсборник.
18.25, 20.00, 21.25, 22.25 "Пойтахт". Информационная программа.
18.45 Сериал на ТТВ. "Индаба". 5-6 серии.
19.35, 21.10, 22.10 Телегазета "Экспресс".
19.50 Музыка на ТТВ.
20.30 Сериал на ТТВ. "Шальные деньги".
21.45 "Камолот фасли".
22.50 Кинооко. "Такси".
00.05-00.10 "Спокойной ночи, мой город!"

Международный телеканал

16.00 "Программа передач".
16.05 "Вести".
16.25 "Аншлаг".
17.15 "Остров фантазий". Сериал.
18.00 "Сегодня в мире". Информационная передача.
18.10 Е. Петросян, М. Задорнов, М. Галкин и другие в юмористической программе "Шутка за шуткой".
18.55 "Слабое звено". Игровое шоу. Праздничный выпуск.
20.00 "Время".
20.30 А. Пугачёва, В. Леонтьев и Л. Вайкуле в концерте Раймонда Паулса "Лучшие песни".
22.30 Кинематограф. "Человек-амфибия". Художественный фильм.
23.55 "Ахборот" (на русском языке)
00.25 "Спокойной ночи!"

30-й канал

09.00 Программа передач
09.05 «Теле-хамкор»
09.30 Детский час
10.25 «Таинственные рыцари ТИР НА НОГ», сериал
10.50 «Яхши кайфият», музыкально-развлекательная программа
11.20 «Чертенок», телесериал
12.05 «Крестоносцы», 2 серия
13.30 «Майами Сендс», телесериал
14.15 Детский час
15.10 Дневной кинозал: «Еще люблю, еще надеюсь», мелодрама
16.50 «Футурама», мультсериал
17.15 «Путешествие для гурмана», научно-популярный сериал
17.40 «Теле-хамкор»
18.05 «Развязка петербургских тайн», телесериал
19.00 Киновечер на 30-м: «Цель президент», боевик
20.35 «Теле-хамкор»
21.00 «Спокойной ночи, малыши!»
21.20 «Ошикона», музыкальная передача
21.30 Индийское кино: «Плут», мелодрама
00.00 Спорт в полночь
00.55 Программа передач

ОРТ

6.00, 9.00, 14.00, 17.00 Новости.
6.10 Петр Великий меняет профессию в комедии «Табачный капитан».
7.45, 9.10 «Весеннее настроение». Праздничный канал.
10.00 Комедия «Привет от Чарли-трубача».
11.35 Премьера «Ералаша».
11.50 Фантастическая комедия «Назад в будущее». Фильм I.
14.10 Песня года. Часть 1-я.
17.10 Большая стирка.
18.10 Юмористическая программа «Шутка за шуткой».
18.55 «Слабое звено». Игровое шоу. Праздничный выпуск.
20.00 Время.
20.30 Алла Пугачева, Валерий Леонтьев и Лайма Вайкуле в концерте Раймонда Паулса «Лучшие песни».
22.30 Харрисон Форд в триллере «Презумпция невиновности».
23.15 «Скорая помощь», телесериал
00.00 Спорт полночь
00.55 Программа передач

РТР

4.40 Фильм «Горожане».
6.05 «Трое из Простоквашино». Мультфильм.
6.25 Комедия «Семь нянек».
7.50 «Киноистории» Глеба Скороходова.
8.00 Н.Рыбников в фильме «Весна на Заречной улице».
9.50 «Сто к одному». Телеигра.
10.40 Сам себе режиссер.
11.40 «Ха». Маленькие комедии.
12.00, 18.00 Вести.
12.20 Фильм «Любить по-русски».
14.00 Семен Альтов. «Обовсем!»
14.25 Мелодрама «Есения» (Мексика).
16.55 Аншлаг.
18.25 «Городок». Развлекательная программа.
18.55 Фильм «Северное сияние».
21.00 Фильм «Денежный поезд» (США).

ТВ-3

9.00 «Победоносный голос верующего».
9.30 Фильм «Улыбка мертвеца» (США).
11.30 Фильм «Месяц у озера».
13.30 Фильм «Чем занять ся мертвецу в Денвере?»
16.00 Фильм «Черные береты».
18.00 Фильм «Головы» (США).
20.00 Фильм «Незаменимые вещи» (США).
22.30 Фильм «Убить «Шакала».
00.30 Фильм «Искушение» (США).

ЧЕТВЕРГ, 2

Телеканал «Ўзбекистон»

6.00 «Ассалом, Ўзбекистон!»
8.00-8.35 «Ахборот».
8.35, 17.55 ТВ-маркет.
8.40 Обзор газет
9.00 «Узбектелефильм» представляет...
9.15 «Нафосат гулшани».
9.40 «Узбекистан: молодежь XXI века».
10.00, 12.00, 14.00, 18.00 Новости
10.05 «Мулк».
10.25 «Дорогой мальчик». Художественный фильм.
11.35 «Аёл-дунёни тебратар».
11.50 ТВ-клип.
12.05 1. «Писатели - детям». 2. «Веселый городок». Телевизионная игра.
13.05 «Озод юрт одамлари».
13.25 ТВ-анонс.
13.30 «Ошин». Телесериал.
14.10 «Даврани кенгрок олинг». Музыкальная программа.
14.40 «Мувозанат».
15.05 Дневной сеанс: «Первая ласточка». Художественный фильм.
16.15 «Берегите мир!»
16.35 «Шер ва шуур».
16.45 «Карта». Международное обозрение.
17.00 1. «Цирк, цирк, цирк». 2. «Бешбармок». Тележурнал.
18.10 «Музыка: вчера и сегодня».
18.30 «Яхши ният». Телелотерея.
19.05 «Человек и закон».
19.25, 19.55, 20.25, 21.00 Реклама
19.30 «Ахборот» (рус.)
20.00 Вечерние сказки.
20.15 FCN «Новости Узбекистана» (англ.)
20.30 «Ахборот».
21.05 Концерт.
21.35 «Ошин». Телесериал.
22.05 «Руҳият манзаралари».
22.40 «ТВ-клуб».
23.05 «Ахборот-дайжест».
23.25-23.30 Символы Родины.

Телеканал «Ёшлар»

8.55 Программа передач.
9.00 "Давр". Информационная программа.
9.15 Студия "Новое поколение"...
9.45 Сийрат.
10.05 Музыкальные минуты.
10.15 Тафаккур ёлқинлари.
10.30 "Эсмеральда". Сериал.
11.00 Спорт-континент (рус.)
11.25 Твое время (рус.)
11.45 Секреты чемпиона (рус.)
12.05 Кўхна оҳанглар.
12.15 Торжественная церемония закрытия спортивных игр "Умид ниҳоллари" (в записи)
13.40 Голос молодежи.
14.00 Интерфутбол.
15.40 Золотое наследие.
15.45 "Тоғлик куёв". Телевизионный художественный фильм 1, 2-я серии ("Узбектелефильм")
17.20 Знак качества.
17.30 Программа передач.
17.35 Студия "Новое поколение"...
18.00 Ёшлар куйлайди.
18.10 Ороҳ.
18.25 В мире медицины.
18.45 Оқшом наволари.
18.55, 21.55 Иклим.
19.00 "Давр". Информационная программа.
19.35 ТВ-анонс.
19.40 Давр-интервью.
19.55 Письма солдата.
20.15 Мезон.
20.35 Ёшлик наволари.
20.50, 21.25, 22.35 РЕКЛАМА
20.55 "Эсмеральда". Сериал.
21.30 Голос молодежи.
21.50 Золотое наследие.
22.00 "Давр". Информационная программа.
22.40 "Муҳаббат қаҳваси". Сериал.
23.05 Спорт на телеканале "Ёшлар": Интерфутбол. В перерыве.
23.50 "Давр". Информационная программа.
00.55- 1.00 "Спокойной ночи!"

Телеканал «Тошкент»

17.15 Программа передач.
17.20 Сериал на ТТВ. "Санта-Барбара".
18.00 Экран-детям. Мультсборник.
18.25, 20.00, 21.25, 22.45 "Пойтахт". Информационная программа.
18.45 Сериал на ТТВ. "Индаба". 7-8 серии.
19.35, 21.10, 22.30 Телегазета "Экспресс".
19.50 "Жозиба".
20.30 Сериал на ТТВ. "Шальные деньги".
21.45 "Аптека слушает".
23.10 Кинооко. "Прекрасная Сабрина".
00.40-00.45 "Спокойной ночи, мой город!"

Международный телеканал

16.00 "Программа передач".
16.05 "Вести".
16.25 "Вокруг света".
17.10 "Сегодня в мире". Информационная передача.
17.20 CFI представляет: "Секреты замка Шамборд".
18.10 "Шутка за шуткой". Юмористическая программа.
18.50 "Кто хочет стать миллионером?"
20.00 "Время".
20.30 М. Евдокимов, М. Галкин, А. Ширвиндт, Л. Гурченко и другие в бенефисе Ефима Шифрина.
23.20 "Страны мира".
23.40 FCN "Новости Узбекистана" (английский язык)
23.50 "Остров фантазий". Сериал.
00.35 "Ахборот" (на русском языке)
1.05 "Спокойной ночи!"

30-й канал

09.00 Программа передач
09.05 «Теле-хамкор»
09.30 Детский час
10.25 «Таинственные рыцари ТИР НА НОГ», сериал
10.50 «Яхши кайфият», музыкально-развлекательная программа
11.20 «Чертенок», телесериал
12.05 «Дон Сезар де Базан», музыкальный, 1 серия
13.30 «Майами Сендс», телесериал
14.15 Детский час
15.10 Дневной кинозал: «Апачи», приключения
16.50 «Симпсоны», мультсериал
17.15 «Очевидец», документальный сериал
17.40 «Теле-хамкор»
18.05 «Развязка петербургских тайн», телесериал
19.00 Киновечер на 30-м: «Одинокий мститель», боевик
20.35 «Теле-хамкор»
21.00 «Спокойной ночи, малыши!»
21.20 «Ошикона», музыкальная передача
21.30 Киновечер на 30-м: «Умница Уилл Хантинг»
23.15 «Скорая помощь», телесериал
00.00 Спорт полночь
00.55 Программа передач

ОРТ

5.45 Приключенческий фильм «Одиссея капитана Блада». 1-я серия.
7.00, 9.00, 14.00, 17.00 Новости.
7.10 «Ералаш».
7.25 Комедия «Весенние хлопоты».
9.10 Легендарный фильм «Знахарь».
11.35 Премьера «Ералаша».
11.55 «Назад в будущее». Фильм II.
14.10 Песня года. Часть 2-я.
17.10 Большая стирка.
18.10 «Шутка за шуткой». Юмористическая программа.
18.50 «Кто хочет стать миллионером?» Праздничный выпуск.
20.00 Время.
20.30 Бенефис Ефима Шифрина.
23.20 Денни Де Вито в комедии «Жестянщики».

РТР

4.40 Комедия «Черноморочка».
6.05 «Каникулы в Простоквашино». Мультфильм.
6.20 Сериал «Повелитель зверей».
7.15 Музыкальный фильм «Танцор диско» (Индия).
9.50 «Все «звезды» и вратарь». 50 лет Владиславу Третьяку.
12.00, 18.00 Вести.
12.20 Фильм «Любить по-русски-2».
14.05 Мелодрама «Леди Гамильтон. Между бесчестием и любовью» (Франция - Италия - США).
16.05 «Ха». Маленькие комедии.
16.20 Моя семья.
17.25 «Городок». Развлекательная программа.
18.25 Фильм Сергея Бодрова-мл. «Сестры».
20.05 Комедия «Холостяк» (США).
22.10 А.Самохина и А.Лыков в комедии «Страсти по Анжелике».

ТВ-3

9.00 «Победоносный голос верующего».
9.30 Фильм «Искушение».
11.30 Фильм «Головы».
13.30 Фильм «Незаменимые вещи».
16.00 Фильм «Убить «Шакала».
18.00 Фильм «Дама с попугаем».
20.00 Фильм «Бронкская история» (США).
22.30 Фильм «Среда обитания».
00.30 Фильм «Улыбка мертвеца» (США).

ПЯТНИЦА, 3

Телеканал «Ўзбекистон»

6.00 «Ассалом, Ўзбекистон!»
8.00 - 8.35 «Ахборот».
8.35, 17.55 ТВ-маркет.
8.40 Обзор газет
9.00 «Узбектелефильм» представляет...
9.15 «Золотое наследие».
9.35 «ТВ-клуб».
10.00, 12.00, 14.00, 18.00 Новости
10.05 «Руҳият манзаралари».
10.40 «Внимание - в городе волшебник!» Художественный фильм.
11.35 «Йиллар ва йўллар».
11.55, 13.05 ТВ-анонс.
12.05 1. «Цирк, цирк, цирк».
2. «Бешбармок». Тележурнал.
13.10 «Аския».
13.30 «Ошин». Телесериал.
14.10 «Унутмас мени боғим». Художественно-публицистическая передача.
14.30 Дневной сеанс: «Метичара - зверь морской». Художественный фильм.
15.50 «Мир симфонической музыки».
16.10 «Ребенок - звезда надежд».
16.35 «В мире путешествий». Кинопередача.
16.55 ТВ-клип.
17.00 1. «Болаликнинг мовий осмони». 2. «Уйла, изла, топ!»
18.10 «Тафсилот».
18.25 «Омад қувончи». Телелотерея.
19.05 «Ҳидоят сари».
19.25, 19.55, 20.25, 21.00 Реклама
19.30 «Ахборот» (рус.)
20.00 Вечерние сказки.
20.15 «Бир жуфт кўшиқ».
20.30 «Ахборот».
21.05 Концерт.
21.30 Посвящается итогам спортивных игр «Умид ниҳоллари».
21.50 «Ошин». Премьера телесериала.
22.20 «Олтин бешик».
22.45 «Йўл бошида».
23.05 «Ахборот - дайжест».
23.25 - 23.30 Символы Родины.

Телеканал «Ёшлар»

8.55 Программа передач.
9.00 "Давр". Информационная программа.
9.15 Студия "Новое поколение"...
9.40 Давр-интервью.
9.55 Мультгомоша".
10.10 Мезон.
10.30 "Эсмеральда". Сериал.
11.00 Музыкальные минуты.
11.10 Голос молодежи.
11.30 "Третья планета".
12.20 Кўхна оҳанглар.
12.30 "Моҳият".
12.50 Интерфутбол.
14.30 Пейзажи Родины.
14.50 "Зиралчо". Художественный фильм.
16.20 Олов билан юзмаюз.
16.40 Очун.
17.05 Программа передач.
17.10 Студия "Новое поколение"...
17.30 Мультфильм.
17.40 Автосалтанат.
17.55 ТВ-анонс.
18.05 Голос молодежи.
18.25 Ҳуқуқ ва бурч.
18.45 Оқшом наволари.
18.55, 21.55 Иклим.
19.00 "Давр". Информационная программа.
19.35 ТВ-анонс.
19.40 Будьте здоровы.
20.00 Ўзбек мумтоз мусиқасидан.
20.05 Профиль века.
20.25 "Ёр ишқи". Музыкальная программа.
20.40, 21.15, 22.35 Реклама
20.45 "Эсмеральда". Сериал.
21.20 "Бунёдкор" ёшлар Телеклуб.
21.50 Золотое наследие.
22.00 "Давр". Информационная программа.
22.40 "Муҳаббат қаҳваси". Сериал.
23.05 Спорт на телеканале "Ёшлар": Короли ринга.
00.05 "Давр". Информационная программа.
00.20 -00.25 "Спокойной ночи!"

Телеканал «Тошкент»

17.15 Программа передач.
17.20 Сериал на ТТВ. "Санта-Барбара".
18.00 Экран-детям. Мультфильм.
18.10 "Спорт и дети".
18.25, 20.00, 21.25, 22.20 "Пойтахт". Информационная программа.
18.45 Сериал на ТТВ. "Индаба". 9-10 серии.
19.35, 21.10, 22.05 Телегазета "Экспресс".
19.50 "Соғинч".
20.25 Сериал на ТТВ. "Шальные деньги".
21.45 "Хайрли оқшом".
22.45 Кинооко. "Горбун из Нотрдама".
00.15-00.20 "Спокойной ночи, мой город!"

Международный телеканал

16.00 "Программа передач".
16.05 "Вести".
16.25 CFI представляет: "Детеныши Африканской саванны".
17.10 "Сегодня в мире". Информационная программа.
17.20 "Сам себе режиссёр".
18.00 "Шутка за шуткой". Юмористическая программа.
18.50 "Поле чудес".
20.00 "Время".
20.30 "Соккер клуб".
20.50 "Остров фантазий". Сериал.
21.35 "Дурдаршан".
22.00 Золотой век кино: "Морской волк". Художественный фильм.
23.25 "Ахборот" (на русском языке)
23.55 "Спокойной ночи!"

30-й канал

09.00 Программа передач
09.05 «Теле-хамкор»
09.30 Детский час
10.25 «Таинственные рыцари ТИР НА НОГ», телесериал
10.50 «Сухбатдош», развлекательная программа
11.20 «Чертенок», телесериал
12.05 «Дон Сезар де Базан», 2 серия
13.30 «Майами Сендс», телесериал
14.15 Детский час
15.10 Дневной кинозал: «Апачи», приключения
16.50 «Симпсоны», мультсериал
17.15 «Очевидец», документальный сериал
17.40 «Теле-хамкор»
18.05 «Развязка петербургских тайн», телесериал
19.00 Киновечер на 30-м: «Одинокий мститель», боевик
20.35 «Теле-хамкор»
21.00 «Спокойной ночи, малыши!»
21.20 «Ошикона», музыкальная передача
21.30 Киновечер на 30-м: «Умница Уилл Хантинг»
23.15 «Скорая помощь», телесериал
00.00 Спорт полночь
00.55 Программа передач

ОРТ

5.35 «Одиссея капитана Блада». 2-я серия.
7.00, 9.00 Новости.
7.10 «Ералаш».
7.25 Зигзаг удачи в комедии «Два воскресенья».
9.10 Тайны парижского двора в приключенческом фильме «К бою!»
11.35 Новый «Ералаш».
11.50 «Назад в будущее». Фильм III.
14.10 Церемония вручения народной премии «Золотой граммофон».
17.10 Большая стирка.
18.10 «Шутка за шуткой».
18.50 «Поле чудес».
20.00 Время.
20.30 В. Алентова и Жерар Депардье в фильме «Зависть богов».
23.00 Боевик «Патруль сети». 1-й

Чемпионаты Узбекистана

КАСАНСАЙ НАЗВАЛ СИЛЬНЕЙШИХ

В Касансае состоялся финал чемпионата Узбекистана по летнему биатлону

В нем согласно новой формуле чемпионата участвовали лишь те спортсмены, которые успешно прошли жесткий отбор в зональных соревнованиях и сумели набрать в них необходимый рейтинг. Таким образом уже на первом этапе отсеялись явные аутсайдеры, слабо подготовленные спортсмены. Поэтому финал чемпионата получился зрелищным, азартным и результативным.

Четыре дня 74 сильнейших бегающих снайпера отстаивали свое право на чемпионские титулы. Несмотря на непрекращающийся проливной дождь, спор между ними был горячим и бескомпромиссным.

Среди девушек чемпионкой сразу на двух дистанциях — 3000 и 4000 метров — стала кандидат в мастера спорта Валерия Иванова из Намангана.

Чемпионками среди женщин признаны: на дистанции 4000 м — Надежда Жеребятьева (Сырдарьинская обл.), а на 4500 м — Рохатой Нурматова (Ферганская обл.)

Среди юношей победили: на дистанции 4000 м — Андрей Шарипов (Самаркандская обл.), на 6000 м — Владислав Фаттахов (г.Ташкент). Причем А.Шарипов впервые выполнил норматив кандидата в мастера спорта.

Чемпионами среди мужчин стали: на дистанции 6000 м — Дмитрий Тишаев (г.Ташкент), на 8000 м — Дмитрий Кошечкин (Наманганская обл.) Оба они выполнили нормативы мастеров спорта.

В эстафете три по 2000 метров (девушка и двое юношей) победило «трио» в составе Валерии Ивановой, Дмитрия Тарасова и Дениса Тарасова из Намангана. В эстафете три по 3000 м (женщина, юниор и мужчина) сильнейшими были самаркандцы Эвелина Мамедова, Руслан Насыров и Ленур Мамедов.

В командном зачете чемпионом Узбекистана признана сборная Наманганской области, серебряным призером — команда Ферганской области, бронзовым — Самаркандской области.

ГИЖДУВАН ВЫЯВИЛ ПРЕТЕНДЕНТОВ

В Гиждуване прошли зональные соревнования по картингу, где 98 спортсменов оспаривали путевки в финал чемпионата Узбекистана, который пройдет осенью нынешнего года

Состязания шли в семи классах карт.

В личном зачете победителями южной зоны стали:

в классе машин с объемом двигателя до 50 куб. см — Давид Акопян (г.Ташкент);

в классе «Юниор» на машинах с объемом двигателя до 125 куб. см — Евгений Демещук (г.Ташкент);

в классе «Союзный» среди машин, в которых используются моторы Минского мотовелозавода объемом до 125 куб. см — Г.Терюшов (Бухарская обл.);

на машинах класса «Формула-С» (двигатели любого производства объемом 125 куб. см) — З.Курбанов (Кашкадарьинская обл.);

в классе «Ракет» — машин с двигателями без коробки передач скоростей объемом до 135 куб. см — Р.Калямов (Бухарская обл.);

в классе 175 куб. см — Г.Мусаев (Кашкадарьинская обл.);

в классе «Формула-Е» — машин с самым мощным двигателем объемом до 250 куб. см — Юрат Девликамов (г.Ташкент).

В командном зачете сильнейшей признана сборная Бухарской области, на втором месте — Сырдарьинской области, на третьем — Кашкадарьинской области.

Среди клубных команд победили картингисты Хамзинского СТК, второе место у Гулистанской автошколы, третье — у Гиждуванской автошколы.

Рафаэль ЗАГРАТДИНОВ

Кумиры

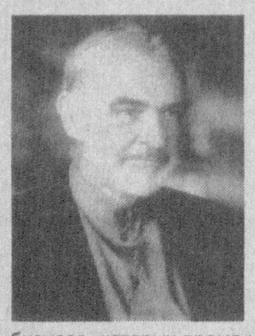

ШОН КОННЕРИ: КАК КОНЬЯК — ОТ ВРЕМЕНИ ТОЛЬКО ХОРОШЕЕТ

Легко обставив таких признанных красавцев и ловеласов, как Пол Ньюмен и Роберт Редфорд, неувядающий экс-Джеймс Бонд занял первое место в опросе, проведенном американским журналом Instyle. Большинство читателей назвали 71-летнего актера лучшим среди ветеранов шоубизнеса, которых время не старит, а, напротив, делает еще более привлекательными.

БРУК ШИЛДС: КОНСПИРАЦИЯ И ЕЩЕ РАЗ КОНСПИРАЦИЯ

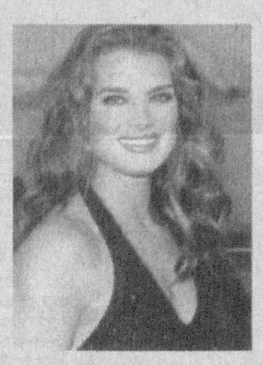

Бывшая жена Агасси вышла замуж за Криса Хенча. Об этом сообщили газеты и даже поместили фото Брук в свадебном уборе. Позднее выяснилось, что ту свадьбу играли понарошку. Брук инсценировала ее, дабы спустя некоторое время без стрекота вертолетов папарацци над головой отметить свадьбу настоящую.

ДЖЕКИ ЧАН РОДИЛСЯ В РУБАШКЕ, А НЕ В КИМОНО



Счастливой случайности, провидению и нерасторопному сценаристу бьет актер благодарные поклоны после трагических сентябрьских событий в Нью-Йорке. Именно на 11 сентября, когда был атакован Всемирный центр торговли, у Чана была намечена съемка на крыше одной из башен центра, но сценарист не разработал эпизод к сроку и съемку отложили.

ВАНЕССА МЭЙ: ВОТ ДОИГРАЮ И СПОЮ НА БИС!



Отныне на своих концертах известная скрипачка будет услаждать слух многочисленных поклонников не только игрой, но и... пением. Да, да, попробовав однажды свои силы в вокале, Ванесса так прониклась этим занятием, что уже не захотела останавливаться. Правда, это не означает, что ради пения Мэй забросит игру на скрипке.

Книжная полка

«НАЦИОНАЛЬНАЯ ОДЕЖДА УЗБЕКОВ XIX-XX ВЕКОВ»

Так называется книга, выпущенная Республиканским фондом «Узбекмузей» по поддержке музеев в рамках реализации Указа Президента Республики Узбекистан «О коренном улучшении и совершенствовании деятельности музеев» от 12 января 1998 года. Она издана на узбекском, русском и английском языках.

Подготовленная в сотрудничестве с Центром по науке и технологиям при Кабинете Министров данная монография доктора исторических наук Н.Садыковой впервые дает полное представление о всех исторических разновидностях традиционной национальной одежды узбекского народа с охватом всех регионов республики.

Основными источниками работы явились музейные фонды Узбекистана. В издании показана одежда различных слоев населения. Кроме того, представлены ювелирные украшения, входившие в состав национального костюма.

Как сообщили корреспонденту УзА в фонде «Узбекмузей», книга является раритетом — ее тираж составляет всего 102 экземпляра. Книга отличается высоким уровнем дизайна и полиграфического исполнения, состоит из 153 страниц и 216 слайдов.



Фотоэтюд Андрея ОРЛОВА

ВЕСНА, ДОЖДИ...

Рвануть вот так же, через лужи?
А, может, лучше переждать?
...Гадай, который выбор хуже
И сколько здесь еще гадать.

Глядим на пасмурное небо,
На этот «танец» под дождем.
Похоже, будет много хлеба...
А дождик? Дождик переждем!

Владимир ГЕРАСИМОВ

Юмореска

ЭВРИКА!

Вот уже год лучшие умы конструкторского бюро бились над созданием оригинального Бытового Малолитражного Сосуда для кипячения сырой воды. Первоначально сосуд представлял собой металлическое полушарие с круглым отверстием в донышке — для заправки сосуда водой — и с двумя Наружными Отводами Струи (НОС, или, как ласково называли их конструкторы, «носики»). Один НОС был припаян над другим для одновременного розлива жидкости в два стакана. Проект сдали в конце июня, и конструкторы получили сполна положенные премии за первое полугодие.



К сожалению, в августе на испытаниях опытного образца обнаружилась чепуховая конструкторская недоработочка. Не успели поставить Бытовой Сосуд на конфорку, как крышка выпала из донного отверстия, и вода с шумом выплеснулась на огонь.

Проект пришлось дорабатывать.

К концу сентября Руководитель Проекта, человек дерзновенного ума, предложил перенести дырку с крышкой наверх — под ручку. Триумф конструкторской мысли был отмечен щедрыми прогрессивками за выполнение плана в третьем квартале.

Увы, на испытаниях в октябре вскрылась еще одна пустяковая неувязка. При розливе жидкости из Бытового Сосуда струя текла почему-то только через нижний НОС. Верхний упрямо бездействовал. Его продували, смотрели на свет. Он был пуст насквозь, как обручальное кольцо после развода. Тем не менее вода через него не шла. Бездействие верхнего НОСа не на шутку озадачило конструкторов. Подозревали козни атомных частиц: протонов и нейтронов. Хотели даже обратиться к Келдышу и Ландау, но вовремя одумались: зачем вводить в дело лишних соавторов? Сообразим сами.

И вот 31 декабря.

В оставшиеся до конца рабочего дня полчаса должна решиться судьба годовых лавров и премий.

— Я предлагаю, — севшим от волнения голосом сказал инженер Туфтиков, — я предлагаю приварить второй НОС на противоположную сторону сосуда. Пусть НОСы смотрят в разные стороны, как коровьи рога. А?

— Нет, друзья мои, мы сделаем иначе. — Это произнес сам Руководитель Проекта, и бюро замерло в напряженном внимании. Человек дерзновенного ума, мастер революционных инженерных решений, он был прекрасен в этот миг. — Поскольку ведение струи по стаканам должно быть прицельным, — сказал руководитель, — мы оставим один НОС, а второй вообще у-да-лим!

И красным карандашом Руководитель Проекта перекрестил на кальке один НОС.

Дружное «Ура! Эврика!» потрясло стены бюро. Люди обнимались и плакали...

Когда в гардеробной натягивали куртки, инженер Туфтиков сказал:

— Право, я счастлив, как ребенок. Но в глубине души меня не покидает странное ощущение, будто где-то когда-то я уже видел такую штуку...

Марк ВИЛЕНСКИЙ

Мир увлечений

КИРПИЧ, ОБЕРНУТЫЙ В ШЕЛК

Согласно легендам предки этих кошек традиционно принадлежали королям Бирмы и вывозились для показа как редкое сокровище

Восточная красавица бурма (или бирманская короткошерстная) — близкая родственница сиамской кошки. Незаурядные внешние данные и прекрасный характер сделали эту породу необычайно популярной не только в Северной Америке, которую считают ее второй родиной, но и в Европе.

За гладкую шерсть, плотное телосложение и весьма приличный для кошки средних размеров вес американцы прозвали бурму так: «кирпич, обернутый в шелк». Кроме этого, за бурмой прочно закрепилась репутация лучшей кошки-компаньона. У нее действительно очень дружелюбный характер, а повадками бурма напоминает собаку.

Много столетий назад предки бирманских кошек, как, собственно, и сиамских, были обитателями восточных монастырей. Существовала даже легенда, в которой утверждалось, что у каждого монаха была своя, обожаемая им кошка-компаньон бурманской породы. С тех пор и до начала XX столетия естественный ареал обитания бурм не расширялся. А новая история породы, вернее, история породы в Новом Свете началась в 30-е годы прошлого века, когда моряки вывезли из Бирмы и доставили в Новый Орлеан маленькую темно-шоколадную кошечку, названную Вонг Мау. Именно она стала родоначальницей той породы, которая в 1936 году была зарегистрирована американской фелинологической ассоциацией как бурманская кошка.

С тех пор бурмы распространились по всему миру, покорив своим обаянием даже далекую Австралию. А англичане настолько полюбили этих кошек, что устраивают для них специальные кошачьи выставки, где присутствие



других пород исключено.

Заметим, что дом, в котором хозяева бывают только по вечерам — не для бурмы. Ей необходима компания, причем прекрасно уживается она не только с людьми, но и с собаками, а также кошками других пород. При этом последние всегда благосклонно принимают новичка-бурму в своем доме.

В отличие от других восточных пород кошек бурмы «неразговорчивы» и имеют достаточно тихий голос. Несмотря на то что они всегда спокойны и уравновешенны, бурм отличает игривый нрав, за что их особенно ценят дети.

ВЫБИРАЙ НА ВКУС

Широкий перечень профессий предлагает молодежи открывшийся в поселке Янгибазар Пешкунского района Бухарской области новый профессиональный колледж. В основном это будущие специалисты для промышленности и транспорта области. Колледж возведен силами строителей треста «Амубухараканалстрой» с опережением запланированных сроков. На строительство учебного заведения израсходован один миллиард сумов. Здесь все продумано для учебы, отдыха и занятий спортом учащихся.

ДВОРЕЦ КУЛЬТУРЫ В САНАТОРИИ

Санатории «Гулпаршин» и «Иссик булок», расположенные в Чимбайском районе Приаралья, вносят достойный вклад в укрепление здоровья населения.

Целебная йодированная вода, поднимающаяся с 900-метровой глубины, и минеральная вода с 450-метровой глубины в санатории «Гулпаршин», который был пущен в эксплуатацию в 1999 году, способствуют оздоровлению пациентов. В этом лечебном учреждении больные с желудочно-кишечными, нервными, гинекологическими и другими заболеваниями получают лечение, восстанавливают свое здоровье. Здесь работают кабинеты водного массажа, физиотерапии, фитобар. До сегодняшнего дня в санатории оздоровилось более 5 тысяч человек.

В санатории для отдыхающих создано еще одно удобство. В эти дни сдан в эксплуатацию Дворец культуры, состоящий из концертного зала, библиотеки, учебного зала, сауны, буфета и спортивного зала. (УзА)

ЦЕНТР ЭКСТРЕННОЙ ПОМОЩИ

В Избасканском районе введен в эксплуатацию новый Центр экстренной медицинской помощи. Он построен методом хашара в городе Пайтуг.

Объем выполненных строительно-монтажных работ составил более 295 тысяч сумов. Установленное новое оборудование позволяет поднять уровень и качество медицинского обслуживания. (УзА)

Тошкент шаҳар муниципал биржа маркази 2002 йил 27 май, 7 июнь кунлари соат 11.00 да Давлат мулки кўмитасининг Тошкент шаҳар бошқармаси биносида кимошди савдолари ўтказилади.

Савдоларга давлат фойдасига мусодара қилинган 1996 йил, ишлаб чиқарилган давлат белгиси 10 Н 0792 бўлган «Субару Импреза» русумли, бошланғич нархи — 750000 сўм бўлган автомашина қўйилади.

Савдода қатнашиш учун харидорлар объект бошланғич нархининг 10 фоизи миқдорида гаров пули тўлашлари шарт. Харидорлардан аризалар қабул қилиш савдо бошланишидан 1 соат олдин тўхтатилади.

Манзилимиз: Тошкент шаҳар, Миробод тумани, Мовароуннаҳр кўчаси, 16а-уй, 4-қават, 402-хона. Маълумот учун телефонлар: 133-20-74, 133-46-13.

Хозяйке на заметку

МЫ ПРОСТО НЕ УМЕЕМ ЕЕ ГОТОВИТЬ

Пара запоминающихся фраз из рекламы (которая, как ее ни ругай, уже успела стать частью нашей жизни):

— Вот за что я не люблю кошек!

— Ты просто не умеешь их готовить...

То же самое можно сказать о пшене. Полезностей в нем не перечесть, в том числе таких, которых нет ни в каком другом продукте. Цена, что называется, сходная. А вот поди ж ты, не любим мы пшенную кашу. Не любим именно оттого, что не умеем ее готовить и растеряли старые бабушкины секреты.

ПШЕННАЯ КАША С ТЫКВОЙ

На один стакан пшена понадобится полкило тыквы и примерно пол чайной ложки соли. Сначала надо тыкву очистить и мелко нарезать, залить двумя стаканами воды и проварить 10-15 минут. Теперь добавьте промытое пшено, посолите и, помешивая, варите на небольшом огне еще 15 минут.

А теперь самое главное: плотно укутайте кастрюлю, хорошенько ее укройте и оставьте кашу ровно на полчаса для упревания. Именно в эти полчаса каша наберет смак и силу.

Сахар в эту кашу добавлять не нужно. Можно заправить по вкусу маслом, каймаком или пенками с кипяченого молока. Это именно про пшенку сказано:«кашу маслом не испортишь». Ваши желудок, печень, сердце и суставы будут благодарны вам за такую подпитку. И еще вы заметите, что после такого завтрака не скоро вспоминаешь о еде, а энергии хватает на целый день.

Кроссворд

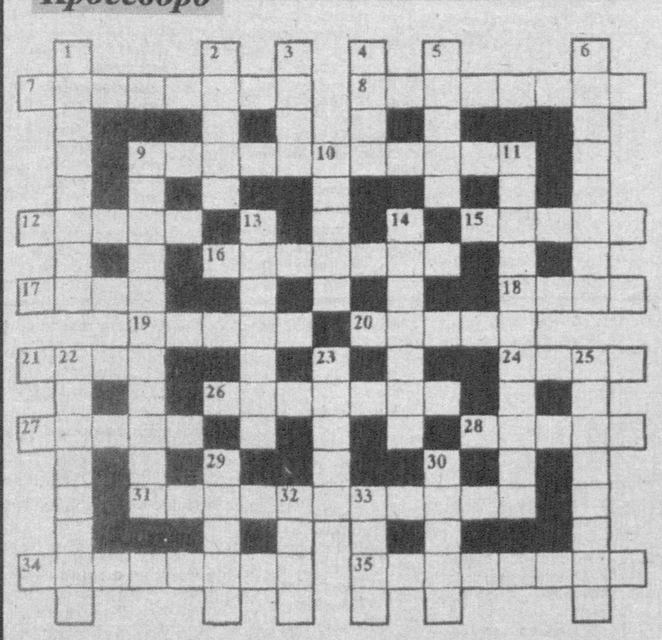

ПО ГОРИЗОНТАЛИ: 7. Самый мелкий кровеносный сосуд. 8. Музыкальное произведение. 9. Электронагревательный прибор. 12. Способ летоисчисления. 15. Помещение для стоянки и текущего ремонта самолетов. 16. Равенство, равноправие сторон. 17. Финансовое предприятие. 18. Скульптурное изображение туловища человека. 19. Результат решения задачи, проблемы. 20. Итальянский композитор. 21. Предмет мебели. 24. Метрическая музыкальная единица. 26. Верхняя откидывающаяся створка окна. 27. Усадьба, земельное владение в Америке. 28. Поэма М.Ю.Лермонтова. 31. Исчисление себестоимости произведенной единицы продукции. 34. Прибор для магнитной записи устной речи. 35. Наука о законах наследственности и изменчивости организмов.

ПО ВЕРТИКАЛИ: 1. Блюдо из запеченного теста или сухарей с яблоками. 2. Самая высокая горная система Западной Европы. 3. Неглубокая пещера с широким входом. 4. Большое помещение в общественных зданиях. 5. Керамический материал, по составу напоминающий фарфор. 6. Вымершее крупное пресмыкающееся. 9. Ударный музыкальный инструмент. 10. Смоковница. 11. Основной закон государства. 13. Возвышение для оратора, лектора. 14. Река, впадающая в озеро Байкал. 22. Тип четырехугольника. 23. Бразильский писатель. 25. Расширенное соцветие в форме блюдца или шара. 29. Буква греческого алфавита. 30. Отдельная часть действия, эпизод в пьесе. 32. Шахматная фигура. 33. Союз, объединение государств.

Ответы на кроссворд, опубликованный 19 апреля

ПО ГОРИЗОНТАЛИ: 7. Дубликат. 8. Общество. 9. Вискозиметр. 11. Осел. 12. Ейск. 13. Скетч. 15. Скрипка. 16. Асессор. 17. Мотовоз. 19. Теорема. 21. Аваль. 24. Лето. 25. Инки. 26. Компенсация. 29. Светлица. 30. Контракт.

ПО ВЕРТИКАЛИ: 1. Кудесник. 2. Сити. 3. Строчок. 4. Комитет. 5. Жест. 6. Свойство. 9. Владивосток. 10. Регистрация. 13. Сабза. 14. Часть. 18. Отчество. 20. Московка. 22. Ветеран. 23. Лексика. 27. Осло. 28. Истр.

С миру по шутке

— Бедный ребенок! Как у тебя распухла щека! Наверное, зуб?

— Нет, конфета.

* * *

— Молодой человек, что это вы меня так рассматриваете?

— Это не я, девушка, — это мой будущий сын выбирает себе мать.

* * *

— Три года я не изменял ни жене, ни любовнице, ни какой-либо другой своей женщине.

* * *

Если человек может лежать на полу, ни за что не держась, значит, он еще не пьян!

* * *

Муж пришел домой и сразу сел за компьютерные игры. Вдруг как заорет жене:

— Ты изменяла?

— Нет, что ты!

— Изменяла?

— Нет-нет!

— Изменяла? Признавайся!

— Ну, один раз.

— Я говорю, пароль входа в сеть изменяла?

* * *

Умирает теща. Просит позвать зятя, чтобы с ним попрощаться.

Вбегает зять с бутылкой водки:

— Ну что, давай, теща, на посошок!

* * *

Как объяснить иностранцу, что для русского одна бутылка водки — это нормально, две много, а три — мало?

* * *

Сидят за бутылкой два охотника:

— Эх, жизнь! Раньше, бывало, белке в глаз попадал, а сейчас только жене в ухо.

* * *

— Доктор, мой сын съел две ложки цемента. Что делать?

— Ни в коем случае не давайте ему воды!

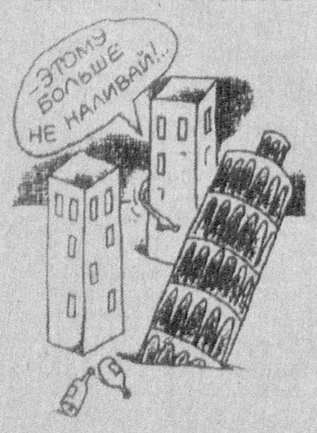

Главный редактор Сафар ОСТАНОВ

Редколлегия:

Абдулла ОРИПОВ
Абдулхафиз ДЖАЛАЛОВ
Азимжон АЮПОВ
Азиз НАСИРОВ
Ашур КАДИРОВ
Бобир АЛИМОВ
Норбобо ШАКАРОВ
(Первый заместитель главного редактора)
Алимкул СУЛТАНОВ
(Заместитель главного редактора)
Андрей ОРЛОВ
(Заместитель главного редактора — «Голос Узбекистана»)
Бахтияр ХАМИДОВ
Рахима ХАКИМОВА
Тулепберген КАИПБЕРГЕНОВ
Фармон ОМОНОВ

ГОЛОС УЗБЕКИСТАНА

OZBEKISTON XALQ DEMOKRATIK PARTIYASI

УЗБЕКИСТОН ОВОЗИ

Учредитель: Центральный Совет Народно-демократической партии Узбекистана.

Адрес редакции: 700000, г. Ташкент, ул. Матбуотчилар, 32.
Наши телефоны: 133-54-55, 136-26-70.

Дежурный редактор Константин МЕНЯЛКИН

Газета зарегистрирована в Госкомпечати Республики Узбекистан.

Регистрационный № 43.
Объём — 2 печ.л.
Способ печати — офсетный, формат А2.
Заказ Г-312.
Отпечатано в типографии Издательско-полиграфической акционерной компании «Шарк», адрес предприятия: ул. Буюк Турон, д. 41.

Газета «Голос Узбекистана» набрана и сверстана на компьютерной базе редакции

Утерянные угловые штампы и круглые печати объявленных Ташкентским городским хозяйственным судом банкротами ЧП «MARIEL», ЧП «KALAN», ООО «ЭСИЛОП», ООО «NEYTRA SHARK», ООО «TA'MINOT TA'MIR» **СЧИТАТЬ НЕДЕЙСТВИТЕЛЬНЫМИ**