O'ZBEKISTON RESPUBLIKASI MILLIY KUTOB PALATASI
INV.№

Эта дорогая Родина принадлежит всем нам!

ОБЩЕСТВЕННО-ПОЛИТИЧЕСКАЯ ГАЗЕТА

ГОЛОС УЗБЕКИСТАНА

3 мая 2002 года
№ 18 (512)
Выходит с 5 марта 1992 года

СОБЫТИЯ НЕДЕЛИ

● **Президент Республики Узбекистан Ислам Каримов принял в резиденции Оксарой президента Эксимбанка Китайской Народной Республики Янг Цзининя.** Во время встречи глава нашего государства отметил, что сотрудничество Узбекистана с Китаем развивается стабильно и динамично. В ходе беседы состоялся обмен мнениями по вопросам дальнейшего развития торгово-экономического сотрудничества между нашими странами.

● **В связи с открытием в Ташкенте Республиканского научного центра экстренной медицинской помощи с приветствием к Президенту Исламу Каримову обратились министр здравоохранения Российской Федерации Ю.Л.Шевченко и президент Российской Академии медицинских наук В.И.Покровский.** В послании выражена уверенность в том, что научный центр станет достойнейшим вкладом в охрану здоровья народа, послужит благородному делу воспитания милосердия и преданности врачебному долгу.

● **Состоялось очередное заседание Республиканского координационного совета по стимулированию развития малого и частного предпринимательства.** Утвержден план мероприятий по привлечению дополнительных иностранных кредитных линий и грантов для развития в нашей республике малого и среднего бизнеса на общую сумму около 250 миллионов долларов США.

● **Состоялось общее собрание международного благотворительного фонда «Олтин мерос» при Республиканском Совете духовности и просветительства.** На нем обсуждались итоги деятельности фонда в 2001 году и вопросы, связанные с выполнением задач, поставленных в речи Президента Ислама Каримова на торжественном собрании, посвященном 2500-летию города Термеза.

СЕССИЯ ЖОКАРГЫ КЕНГЕСА РЕСПУБЛИКИ КАРАКАЛПАКСТАН

В Нукусе состоялась внеочередная сессия Жокаргы Кенгеса Республики Каракалпакстан.

На сессии с речью выступил Президент Республики Узбекистан Ислам Каримов.

— Прежде чем перейти к основному вопросу повестки дня сессии, — сказал руководитель нашего государства, — наряду с позитивными изменениями, происходящими в Каракалпакстане, следовало бы обменяться мнениями о допущенных ошибках и недостатках, о причинах отставания.

Президент подчеркнул, что дальнейшее улучшение жизненных условий каракалпакского народа, ориентация одаренной молодежи на овладение современными профессиями, создание новых рабочих мест, развитие малого и среднего бизнеса являются одними из важнейших задач сегодняшнего дня.

На сессии рассмотрен организационный вопрос. Темир Камолов освобожден от обязанностей председателя Жокаргы Кенгеса согласно своему заявлению.

Президент Ислам Каримов предложил на эту должность кандидатуру ныне работающего заместителем председателя Совета Министров Республики Каракалпакстан Мусы Ерниязова.

Депутаты тайным голосованием избрали М.Ерниязова председателем Жокаргы Кенгеса Республики Каракалпакстан.

Выступившие на сессии председатель Каракалпакского отделения Академии наук Узбекистана Т.Ешанов, хоким Ходжейлийского района Т.Усниддинов, председатель арендного хозяйства имени Абая Берунийского района Д.Рабатова, начальник Приаральского отделения Национальной компании «Узбекистон темир йуллари» Т.Темирбаев и другие отметили, что выполнение задач, поставленных в речи Президента, дальнейшее углубление экономических реформ является долгом каждого из нас.

Руководитель страны осмотрел большой мост, возведенный на дороге Нукус-Ходжейли, особо отметил значение построенного в современном стиле сооружения.

РОСТКИ НАШЕЙ НАДЕЖДЫ

В течение недели Фергана жила дыханием праздника, юности и энтузиазма. Не только стадионы, где проходили основные соревнования, но и сами города и кишлаки, вся ферганская земля наполнилась энергией, надеждой и молодым задором юных спортсменов, прибывших сюда со всех уголков нашей страны.

В спортивных играх «Умид нихоллари» («Ростки надежды») среди учащихся общеобразовательных средних школ юные спортсмены состязались по одиннадцати видам спорта. Важно, что во всех этапах этих соревнований, получивших почетное название «Малой олимпиады», приняли участие 88,3 процента школьников страны. Они показали, какое большое значение имеют физкультура и спорт в повседневной жизни. Главное, что подготовка к соревнованиям создала предпосылки для регулярных занятий физкультурой и спортом во всех школах республики. И в том еще, что построены новые спортивные сооружения, отремонтированы существующие.

Еще одна важная сторона соревнований состоит в том, что на основе Национальной программы подготовки кадров, разработанной под руководством Президента Ислама Каримова, в соответствии с требованиями непрерывности системы образования была полностью внедрена в жизнь единая спортивная система, направленная на массовое привлечение к физкультуре и спорту учащихся общеобразовательных средних школ, академических лицеев и профессиональных колледжей, а также студентов высших учебных заведений.

Проведенные в четыре этапа соревнования «Умид нихоллари» укрепили в сердцах школьников веру в свои силы, чувство гордости и воодушевления. Значение создания и внедрения в жизнь целой системы массового и регулярного привлечения к спорту школьников и студентов, которое осуществляет страна молодежи — Узбекистан — первой в мире, будет все более ярко проявляться из года в год.

— Я горжусь тем, что завоевал первую золотую медаль в состязаниях по национальному курашу в играх «Умид нихоллари», — сказал Исмаил Курбанов из Навои. — И никогда не забуду, что получил первую медаль по избранному мной виду спорта на впервые проведенных соревнованиях «Умид нихоллари». Если доведется, то я буду бороться за золотую медаль и на соревнованиях «Баркамол авлод», «Универсиада».

И действительно, есть немало наград, учрежденных для победителей соревнований. Их ожидают слава, признание сверстников, внимание старших, различные ценные подарки. Однако есть среди них такие призы, которых могут быть удостоены только самые ловкие, сильные, волевые, искусные спортсмены. Эта почетная награда — Поздравление Президента Ислама Каримова, адресованное победителям спортивных игр «Умид нихоллари».

Наконец, наступили долгожданные мгновения. Началась церемония вручения наград победителям республиканских игр «Умид нихоллари». На празднично украшенном стадионе, заполненном участниками, гостями соревнований и жителями Ферганы, награды победителям вручили Государственный советник Президента Республики Узбекистан Т.Рискиев, заместитель Премьер-министра Х.Караматов, хоким Ферганской области А.Отабоев, министр народного образования Р.Джураев, председатель Государственного комитета по физической культуре и спорту Б.Махситов.

Команде города Ташкента, занявшей первое место, был вручен оригинал Поздравления Президента Ислама Каримова, автомобиль «Дамас» и диплом I степени, команде Ферганской области, занявшей второе место, — автомобиль «Дамас» и диплом II степени, команде Наманганской области, занявшей третье место, — компьютеризованная малая типография и диплом III степени.

Победителям соревнований были вручены также различные поощрительные призы. Затем под звуки торжественной мелодии был спущен флаг республиканских спортивных игр «Умид нихоллари». Огонь соревнований «Умид нихоллари», которые формируют у молодежи чувства дружбы, согласия и единства, честности и справедливости, на следующий год будет зажжен в Хорезмском оазисе.

Вести НДПУ

ЗАДАЧИ ОПРЕДЕЛЕНЫ

Состоялось расширенное заседание Секретариата Центрального Совета НДП Узбекистана с участием первых секретарей местных советов партии. На нем обсуждены вопросы, касающиеся выполнения постановления IV пленума ЦС НДП Узбекистана «Об экологической программе Народно-демократической партии Узбекистана» и «О совершенствовании практической работы с кадрами в организациях НДП Узбекистана».

Участники заседания обменялись мнениями, высказали свои предложения по поводу практического участия организаций НДП в реализации партийной программы защиты окружающей среды и здоровья населения. Говорилось также о подборе и воспитании партийных кадров, осуществляемых в этом важном направлении работы, успехах и недостатках.

По обсуждавшимся вопросам приняты соответствующие постановления.

* * *

В тот же день в Центральном Совете НДП Узбекистана прошло совещание с участием первых секретарей партийных советов Республики Каракалпакстан, областей и г.Ташкента, которое было посвящено улучшению партийно-организаторской и идеологической работы. Основное внимание участников совещания было сосредоточено на повышении результативности и целенаправленности этой работы. На совещании высказывались мнения о совершенствовании первичных партийных организаций, финансовом состоянии партийных советов, партийной информации и ряде других вопросов партийной деятельности, также были определены задачи на перспективу.

Пресс-служба ЦС НДП Узбекистана

АПЛОДИСМЕНТЫ ШВЕЯМ «ОВАЦИИ»

«Овацией» назвала свое малое частное предприятие в Бухаре предпринимательница Ирина Шарипова шесть лет назад. Оно выполняет заказы учреждений культуры на изготовление сценических костюмов для участников художественной самодеятельности и Бухары, и других городов области.

Сейчас «Овация», где работают 38 человек, в основном женщины, выполняет заказ Дворца культуры «Фархад» Навоийского горно-металлургического комбината. Договор с его администрацией заключен на 10 миллионов сумов. Кроме того, в портфеле малого предприятия договоры на несколько миллионов сумов с дворцами культуры в Зарафшане, Зафарабоде, Учкудуке.

Словом, работы у швей хватает. Слава об их искусстве дошла и до столицы республики: Национальная авиакомпания «Узбекистон хаво йуллари» заказала предприятию партию фирменной одежды для стюардесс, общая стоимость которой составит 3 миллиона сумов.

Довольна работой своего предприятия **Ирина Викторовна ШАРИПОВА,** она сказала:

— Мне и подругам очень хочется, чтобы костюмами, которым мы стремимся придать национальный колорит, любовались за пределами Узбекистана. Поэтому хотим принять участие в Международном фестивале «Восточная одежда», который состоится в Казахстане. Есть мечта и посмелее — поехать в Германию, Малайзию и Японию на смотры национальной одежды всего мира. Конечно же, мы желаем, чтобы «Овации», представляющей Узбекистан, аплодировали и в дальних краях.

И.ХАЗИЕВ

г.Бухара

Вношу предложение

ОБОРОТНАЯ СТОРОНА

конкуренции на рынке транспортных услуг

В последнее время у нас заговорили о конкуренции между общественным транспортом и частными владельцами автомашин различных марок. Приходится даже слышать, будто кое-где распределение пассажирских потоков складывается не в пользу первой стороны с ее мощным парком автобусов, троллейбусов, трамваев.

По мнению самих специалистов госассоциации «Ташгорпасстранс», частные перевозчики сегодня доминируют в некоторых жилых массивах, на ряде автостанций, в качестве примеров называют Урикзорский оптовый рынок, автостанцию Чорсу, массив Куйлюк. Проезды вокруг Мирабадского базара буквально запрудили частные легковушки, водители которых предлагают свои услуги, прочно обосновавшись здесь вопреки всем правилам.

Объяснить все это можно очень просто. Частники появляются там, где не удовлетворен спрос на общественный транспорт, где не обеспечена регулярность движения автобусов, троллейбусов, трамваев, нет речи о высококачественном обслуживании пассажиров, а ехать приходится в жуткой тесноте и вырываться наружу с отдавленными ногами и оторванными пуговицами.

Руководители парков объясняют нерегулярность движения частыми обрывами и замыканиями контактной сети, поломками и преждевременным уходом машин с линии... Причины-то найти можно, но давайте посмотрим на проблему с другой стороны.

Нам кажется, что транспортные службы не получают значительной доли возможных доходов. Это и есть пресловутая упущенная выгода. Спросить за нее ни с кого нельзя — вроде бы никто ни в чем не виноват. Но, скажите, разве по-настоящему рачительный хозяин согласился бы с таким «недобором»?

Потери денег, которые могли бы собрать транспортники, не позволяют аккумулировать средства и целенаправленно вкладывать их в ремонт и восстановление техники, машин, электрических сетей... А это, в свою очередь, ведет к дальнейшему снижению качества обслуживания пассажиров и уменьшению доходов.

Получается замкнутый круг. Видимо, пытаясь разорвать это порочное кольцо, транспортники уже в который раз повышают тариф, но ведь такое увеличение стоимости проезда без улучшения качества обслуживания — всего лишь очередная попытка как-то компенсировать потери за счет пассажиров. Может быть это имеют в виду руководители «Ташгорпасстранса», когда говорят о доходах в несколько миллиардов сумов и тут же сетуют, что некоторые автопредприятия снизили объем наличной выручки, не обеспечили заданную регулярность движения.

Все происходящее нынче трудно назвать решительными мерами, а именно они-то и нужны. Для того чтобы определить такие меры, вероятно, понадобится «мозговой штурм» целой группы специалистов. Мы же, не претендуя на истину в последней инстанции, попробуем предложить для рассмотрения свои варианты.

Так, положение мог бы, возможно, выправить крупный кредит на обновление техники и пополнение парка машин. Понятно, что новые и капитально отремонтированные автобусы, троллейбусы и трамваи довольно долго служили бы без дополнительных вложений, принося только прибыль и позволяя рассчитаться с кредитором.

Руководители транспортных служб могли бы в соответствии с законами республики найти другие пути, скажем, подготовить большой пакет акций и пустить их в свободную продажу. Представьте, сотни тысяч пассажиров стали акционерами транспортных компаний. Да эти люди будут совсем с другим чувством относиться к «своим» автобусам, троллейбусам и трамваям, постараются беречь машины, чтобы получить максимальные дивиденды по акциям.

А взять частников. Вместо того чтобы коситься на них, транспортные службы могли бы привлечь к сотрудничеству владельцев личных автомобилей, предложить им помощь, предоставить льготное обслуживание в своих парках.

Думается, немало автомобилистов охотно приняли бы такие предложения. Скажем, их машины будут осматривать специалисты в парках, заправлять горючим, а взамен автовладельцы в свободное время (тут можно составить график) будут участвовать в перевозке пассажиров в качестве маршрутных такси. Правовую и техническую стороны этого дела можно продумать, сделать экономические расчеты.

Главное, что частники начнут чувствовать деловое внимание к себе и защищенность. Если установить разумную сумму, которую они должны будут сдавать в кассу парка, то такое привлечение автолюбителей окажется выгодным и для транспортных служб, и для водителей, и для пассажиров. Кстати, здесь-то и может развернуться реальная конкуренция, в результате которой цены будут не расти, а снижаться.

Ну и наконец надо навести порядок в оплате за проезд. Многие кондукторы, взимая с пассажиров деньги, «забывают» отдать билеты. С другой стороны, не так уж мало людей уклоняются от оплаты, хотя не имеют права на льготы. Выходит, что и за них своим карманом отвечают все обычные пассажиры. Если прикинуть, не один миллион сумов мог бы прибавиться в транспортной кассе ежемесячно только за счет честной и полной оплаты проезда.

Мы надеемся, что организаторы пассажирских перевозок со вниманием отнесутся к нашим предложениям, обсудят их и, возможно, используют в работе. Ведь всем уже ясно, что система общественного транспорта, уровень и культура обслуживания, доставшиеся нам в наследство от прошлого века, требуют коренного реформирования. Это в наших общих интересах.

Андрей ОРЛОВ, Икрам АХМЕТОВ

Интервью

ГРАД ДО ПОЛЯ НЕ ДОЙДЕТ

Управлять погодой люди мечтали с незапамятных времен. И только начиная с 60-х годов двадцатого века, с развитием науки и техники, воздействие человека на те или иные нежелательные природные явления стало в известной мере возможным.

Разумеется, речь не идет о тайфунах или ураганах. Эти стихийные бедствия нам по-прежнему неподвластны. А вот предотвратить градовую атаку люди, вооруженные современной техникой, уже в состоянии.

В системе Главгидромета Узбекистана в свое время была создана специальная служба воздействия на гидрометеорологические процессы. Ее главным предназначением является защита сельскохозяйственных культур от града. Общая площадь градозащиты составляет 740 тысяч гектаров и охватывает целый ряд районов Наманганской, Андижанской, Самаркандской, Кашкадарьинской и Сурхандарьинской областей. Об эффективности выполняемых работ свидетельствует уже одно то, что ущерб от градобития в целом по республике уменьшился в среднем в 4-5 раз по сравнению с тем, который наносился сельскому хозяйству ранее.

— Если не секрет, расскажите, как это происходит, — спрашиваю я заместителя начальника Главгидромета, начальника управления по воздействиям на гидрометеорологические процессы Х.А.ИМАМЖАНОВА. — Как вы нейтрализуете «начиненные» градом тучи, чтобы защитить поля от градобития?

— Работа нашего управления не проходит под грифом «секретно», — говорит Хасан Ахмеджанович. — Так что, не вдаваясь в детали, могу пояснить.

Чтобы предупредить нежелательное в данной конкретной местности выпадение града, надо заранее определить, какая в этом районе облачность, ее высота и мощность, каковы направление и скорость перемещения облаков, какова в них концентрация влаги. Все эти характеристики мы получаем с помощью метеорологических радиолокаторов, расположенных в районах градозащиты и оснащенных автоматизированной системой управления. Если возникает реальная угроза выпадения града, производится обработка этих облаков специализированными изделиями типа «Алазань». Пролетая сквозь градовое облако, они выбрасывают в него спецреагенты и тем самым предупреждают град.

— Насколько мне известно, начиная с апреля в деятельности вашей службы наступает самый активный сезон, который продолжается до сентября. Проводились ли уже противоградовые мероприятия в тех районах, которые находятся под вашей защитой?

— Да. В апреле наше управление провело несколько таких операций. В частности, это касается Сурхандарьинской, Кашкадарьинской и Наманганской областей. Все службы сработали слаженно и эффективно — град до полей не дошел.

К настоящему времени все позиции, размещенные в этих областях, обеспечены противоградовыми изделиями «Алазань», и есть уверенность, что посевы здесь находятся под надежной защитой.

— Невольно возникает вопрос: неужели в вашей работе не бывает «промашек», ведь как-никак вы идете наперекор стихии?

— Да, конечно. И человек, к сожалению, пока что не может спорить со стихией на равных. Так что накладки в работе, пусть и не часто, но бывают. К слову сказать, не всегда по нашей вине. Так, например, 5 апреля, когда угроза градобития возникла в Сариасийском районе Сурхандарьинской области, мы не смогли провести противоградовые мероприятия из-за запрета со стороны органов авиации. В результате сильнейший град побил посевы сельскохозяйственных культур на площади около четырех тысяч гектаров.

Не могу не привести здесь пример прямо противоположного свойства. В тот же день, 5 апреля, когда разрешение от авиаторов наконец было получено, мы успели обработать «Алазанью» другое градовое облако и полностью его нейтрализовали. Это красноречиво говорит об эффективности осуществляемых нами противоградовых мероприятий, если они проводятся своевременно и без помех.

Беседу вел Владимир ЧЕБОТИН

Вниманию читателей!

ЧАСЫ ЗАОЧНОГО ПРИЕМА

Среди писем, поступающих в редакцию из разных регионов страны, есть немало заявлений и жалоб граждан. Наиболее значимые из них мы после изучения стремимся опубликовать. Остальные же для рассмотрения направляем в министерства и ведомства, хокимияты, другие организации и учреждения.

Естественно, заявления поступают и в различные организации столицы. Ежедневно можно видеть людей в приемных, дожидающихся своей очереди, чтобы попасть к тому или иному руководителю и рассказать о насущных проблемах, внести предложения, получить ответы на волнующие вопросы. Многие из них приезжают издалека, а приезд в столицу требует времени и материальных затрат.

Желая помочь нашим соотечественникам в разрешении различных вопросов, мы совместно с руководителями министерств и ведомств, других организаций и учреждений республики решили проводить «Часы заочного приема».

Первая такая встреча состоится с руководителями Министерства юстиции. Они выразили свою готовность ответить на вопросы граждан.

Итак, дорогие читатели, вы имеете возможность задать руководству Министерства юстиции вопросы, касающиеся проблем, которые вас волнуют, поделиться своими мыслями и соображениями, высказать предложения. Вопросы могут иметь отношение к развитию и укреплению малого и среднего бизнеса, защите прав и интересов предпринимателей, работе судов, нотариальных контор, загсов, адвокатуры...

Вопросы, предложения и мнения необходимо изложить в письменном виде и направить в редакцию по адресу: 700000, Ташкент, ул.Матбуотчилар, 32, не позднее 15 мая, либо четко и ясно сообщить о них по телефонам: 133-12-56, 133-44-55.

Ваши вопросы и предложения мы передадим руководителям министерства, а затем их ответы будут опубликованы в газете.

Наши дорогие читатели!
«Часы заочного приема» ждут вас.

ФАКТЫ, СОБЫТИЯ, ИНФОРМАЦИЯ

Пресс-служба ЦС НДП Узбекистана сообщает:

Пленумы, заседания, собрания

На пленуме **Сурхандарьинского областного совета НДП Узбекистана** были обсуждены задачи, вытекающие из доклада Президента страны И.А.Каримова на восьмой сессии Олий Мажлиса Узбекистана, постановлений IV пленума ЦС НДП Узбекистана и другие вопросы партийной деятельности. По повестке дня с докладом выступил первый секретарь областного совета партии Х.Эрматов.

Отчет о деятельности исполнительного бюро в 2001 году, а также задачи парторганизаций в связи с Годом защиты интересов старшего поколения были в центре внимания участников пленума **Джизакского областного совета НДПУ.** На пленуме был заслушан доклад первого секретаря облсовета партии М.Иномова. Первые секретари Джизакского городского, Галляаральского, Фаришского и Зарбдорского районных советов — Т.Ахмедов, Б.Темиров, Ж.Джавлонов и А.Усканов, а также бригадир коллективного хозяйства имени Х.Насырова, Герой Узбекистана П.Зиятов, выступившие по вопросам повестки дня, высказали свое мнение, внесли предложения. В работе пленума участвовал заместитель хокима области Х.Иномжанов.

На пленумах **Нукусского, Янгиюльского и Ахангаранского городских, Караузакского, Юкоричирчикского, Бекабадского, Янгиюльского, Аккурганского, Зангиатинского и Ходжалийского районных советов НДП** основное внимание было уделено вопросам повышения эффективности и целенаправленности партийной работы. В работе этих пленумов приняли участие и выступили: первые секретари Каракалпакской республиканской, Ташкентской областной организаций НДПУ А.Асанов и С.Агзамов, ответственный работник ЦС С.Курбанов, председатель Ташкентского областного совета профсоюзов М.Туляганова, заместитель хокима г.Ахангарана Р.Ахорова, главный редактор газеты «Каракалпакстан хауазы» А.Ибодуллаев, заместители хокимов Караузакского, Юкоричирчикского, Бекабадского, Зангиатинского, Аккурганского районов: М.Авезов, Ш.Турсунбаев, Н.Эсонов, Х.Рустамова, М.Султанмурадова, а также хоким Ходжалийского района и его заместители.

Навоийский городской совет НДП провел собрание секретарей первичных партийных организаций. На нем обсуждались вопросы развития институтов гражданского общества, а также о сотрудничестве партийных организаций с негосударственными организациями, пропаганде накопленного в этой сфере опыта, устранении недостатков.

Партия и молодежь

Очередное выездное занятие политического дискуссионного клуба «Мулокот», действующего при **Сырдарьинском областном совете НДП,** прошло в Янгиерском академическом лицее Гулистанского государственного университета. Беседа с учащимися была посвящена теме «Духовность — культура — личность». Перед собравшимися выступили второй секретарь областного совета партии Х.Артыкбаева и заместитель хокима г.Янгиера К.Абдуллаев, которые говорили о необходимости опоры на знания восточных и общечеловеческих ценностей в деле воспитания духовной культуры молодежи.

Каршинский районный совет НДП пригласил молодых членов партии в клуб «Мулокот» на очередное занятие, которое было посвящено изучению доклада главы нашего государства на восьмой сессии Олий Мажлиса. Этой теме посвятили свои выступления первый секретарь районного совета партии Ю. Амиркулов, заместитель хокима района, председатель женсовета Д.Азизова, педагоги школ имени Ойбека и имени А.Темура Л.Турсунова, П.Пулатова, К.Бахриддинова и другие.

Встречу, посвященную итогам восьмой сессии Олий Мажлиса и изучению постановлений IV пленума ЦС НДПУ, организовал **Камашинский районный совет партии.** В ней приняли участие представители интеллигенции, предприниматели, учащаяся молодежь, ветераны труда. Состоялся обмен мнениями о новом этапе демократических преобразований в стране, участии организаций НДП в претворении в жизнь экономических и политических реформ.

Кашкадарьинский областной совет НДП провел в Каршинском агропромышленном колледже встречу с преподавателями и студентами. Первый секретарь областного совета партии, депутат Олий Мажлиса Ф.Омонов рассказал о содержании и сути принятых парламентом страны решений и документов, их значении в созидании демократического общества, практической деятельности организаций НДП.

Сергелийский районный совет партии провел совместно с администрацией профессионального колледжа встречу, посвятив ее теме «Идея национальной независимости и молодежь». Перед собравшимися выступила заведующая отделом Республиканского центра «Маънавият ва маърифат» Т.Садыкова. Первый секретарь районного совета НДП Л.Исматова рассказала о работе партийных организаций среди молодежи, вручила группе студентов колледжа партийные билеты.

Караузакский районный совет НДП организовал в ряде первичных партийных организаций встречи на тему «Молодежь — будущее страны». Первый секретарь районного совета партии К.Достназаров и председатель районного отделения общественного молодежного движения «Камолот» С.Тулеуниязов в своих выступлениях говорили об осуществляемых в стране реформах, основных признаках гражданского общества, роли политических партий и общественных организаций, ответили на интересующие молодежь вопросы.

Встречу представителей трех поколений организовали совместно **Ургенчский городской совет НДП** и городское отделение общественного молодежного движения «Камолот». Собравшиеся за дастарханом партийные активисты, ветераны труда, молодежные лидеры предприятий, организаций и учебных заведений обсудили проблемы участия молодежи в общественной жизни, повышения их политической активности. Для участников встречи была подготовлена концертная программа.

В партийных организациях

И МОЛОДЫМ, И ВЕТЕРАНАМ

Побывать в «глубинке» и получить из первых рук информацию о жизни партийных организаций всегда интересно. Сегодня мы публикуем интервью, которое наш корреспондент взял в Фергане у первого секретаря областного совета НДП Узбекистана А.М.ИГАМБЕРДИЕВА.

— Прежде всего, Анваржон Мамасалиевич, скажите, сколько членов НДПУ объединяет в своих рядах Ферганская областная парторганизация и как выглядят показатели ее численного роста?

— Со времени образования Народно-демократической партии Узбекистана в ее ряды вступили 53855 жителей нашей области. Внушительно и число первичных парторганизаций НДПУ — 1524. Четыре городских и пятнадцать районных советов только за три месяца нынешнего года приняли в партию 425 человек, из них более восьмидесяти — молодые люди до 30 лет.

— А как вы оцениваете итоги прошедшей недавно VIII сессии Олий Мажлиса республики? Ведь, насколько мне известно, от возглавляемой вами парторганизации в высший законодательный орган страны было избрано семь депутатов?

— Да. И двое из них — З.Охунова и М.Анварова были в числе тех, кто выступил с трибуны сессии. На пленуме облсовета мы заслушали сообщения депутатов о работе сессии, о заседании фракции НДП в парламенте. Комментируя итоги сессии Олий Мажлиса, они назвали доклад Президента Ислама Каримова в день ее открытия историческим. Участники пленума одобрили все принятые законопроекты и итоги работы парламента республики в целом.

— Как известно, нынешний год в нашей стране объявлен Годом защиты интересов старшего поколения. Расскажите, пожалуйста, какие шаги в связи с этим предпринимает партийная организация области?

— Ваш вопрос как нельзя кстати. На прошедшем недавно заседании бюро исполком облсовета одобрил инициативу члена Центрального совета НДП, председателя правления АО «Кувасойчинниси» Х.Набиева. Суть его предложения в следующем: взять шефство над работниками предприятия, вышедшими на пенсию. Исходя из этого, пенсия ветеранам предприятия была повышена за счет средств АО в два раза. Кроме того, пенсионеров, которые остро нуждаются в уходе и внимании, взяли под свою добровольную опеку ряд работников предприятия.

Но и это еще не все. В связи с тем, что от обитателей городского Дома престарелых поступали жалобы на его плохое состояние, была одобрена инициатива АО «Кувасойчинниси» о капитальном ремонте здания. Сейчас все намеченные работы уже завершены.

Немало добрых дел, связанных с материальной и моральной поддержкой ветеранов войны и труда, на счету первичных парторганизаций.

— Надо полагать, Ферганский областной совет не оставляет без внимания и молодежь?

— Совершенно верно. Так, например, при Ферганском городском совете организован Клуб молодого члена партии. Его заседания посещают старшеклассники, студенты, молодые рабочие и инженерно-технические работники. С лекциями и беседами на различные темы здесь выступают профессора и преподаватели Ферганского государственного университета.

Подробно познакомившись с работой клуба, областной совет рекомендовал всем городским и районным советам организовать у себя подобные встречи. К слову сказать, наш ферганский клуб был создан по инициативе и при поддержке Центрального Совета НДП и является базовым. Теперь подобные клубы действуют в каждой области и в Каракалпакстане.

Константин МЕНЯЛКИН
г.Фергана

КИТАЙСКИЙ ШЕЛК В ФЕРГАНЕ

В Ферганской области наладили выращивание гусениц шелкопряда из грены, доставленной из Китая. В настоящее время в Узбекистанском и Ташлакском районах уход за этими породистыми гусеницами уже ведется в их четвертом возрасте. Гусеницы, выведенные из китайской грены, своим быстрым развитием, устойчивостью к заболеваниям, урожайностью, качеством продукции полностью соответствуют мировым стандартам.

Как сообщили корреспонденту УзА, в этом сезоне в области взяли на выращивание 23 тысячи коробок китайской грены.

— Кроме грены, полученной из Китая, мы выращиваем также местную грену таких сортов, как «фаргона-2», «фаргона-3», «фаргона-5», «фаргона-6», — сказал заместитель председателя областного акционерного объединения «Пилла» **Абдураззок ХАЙИТОВ.** — К тому же мы продолжаем испытанный в прошлом году впервые на практике опыт выращивания гусениц шелкопряда под пленкой. В этом сезоне под пленкой будет выращиваться тысяча коробок грены. Такой метод позволяет избежать потерь кормов. При этом влажность листьев сохраняется дольше. В результате улучшается насыщение гусениц, обеспечивается их равномерное развитие.

По предварительным расчетам, выращивание гусениц шелкопряда под пленкой даст возможность увеличить урожайность на 10-15 килограммов коконов с каждой коробки грены, а расходы кормов — сократить на тридцать процентов.

ЦЕНТР ПРОФЕССИОНАЛЬНЫХ ЗНАНИЙ

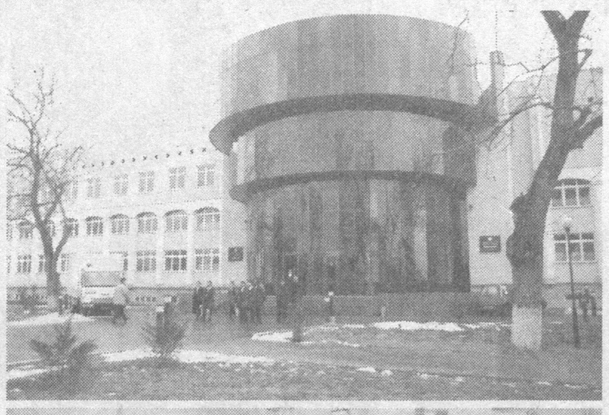

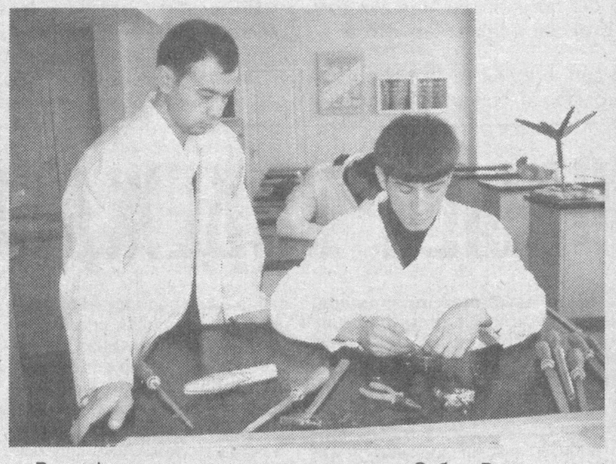

В профессиональном колледже, что в Сабир-Рахимовском районе Ташкента, получают практические знания по строительству и традиционному национальному ремеслу 1250 учащихся. Здесь готовят специалистов широкого профиля по монтажу инженерных сооружений, технологического оборудования, их ремонту, пошиву национальной одежды, паркетчиков и других мастеров-профессионалов. Для этого в учебном центре созданы все необходимые условия. К услугам обучающихся — просторные учебные классы, хорошо оснащенные лаборатории, помещения для практических занятий.

НА СНИМКАХ: фотокадры из жизни профессионального колледжа.

Фото Шавката АКРАМОВА

Вопросы юристу

НАЛОГ НА ЗЕМЛЮ

Меня, как и многих владельцев земельных участков, интересуют порядок налогообложения, механизм определения ставки налога на гектар земли. Кому здесь предоставляются льготы?

Виталий Каргаполов
г.Алмалык

На вопросы нашего читателя отвечает адвокат **Василий СМЕТАНИН:**

— Взаимоотношения между налоговыми инспекциями и налогоплательщиками регулирует Налоговый кодекс Республики Узбекистан.

Физические лица в соответствии со статьей 98 этого кодекса облагаются земельным налогом в ряде случаев. Например, когда земельные участки предоставлены им в пожизненное наследуемое владение для ведения личного подсобного хозяйства, коллективного садоводства, виноградарства и огородничества. Налогом облагаются также служебный земельный надел, участки, права на которые перешли вместе с жилым домом, садовым домиком по наследству в результате дарения или купли, приобретенные в собственность, предоставленные в пользование или аренду для предпринимательской деятельности.

Ставки земельного налога установлены Кабинетом Министров республики с учетом качества (класса) земель в той или иной зоне (районе) Узбекистана. Так, на самых худших землях соседнего с Алмалыком Ахангаранского района, оцененных в 0-10 баллов, земельный налог на один гектар установлен в размере 290,4 сума в год, а на земли с оценкой 91-100 баллов в том же районе ставка резко возрастает.

За земли, расположенные в пределах городов и городских поселков, налог взимается в двукратном размере. Физические лица, не использующие предоставленные им земли в течение двух лет, обязаны платить налог в трехкратном размере.

А теперь о льготах. От уплаты земельного налога освобождаются все рабочие и специалисты отгонного животноводства, лица, удостоенные званий «Узбекистон Кахрамони», «Героя Советского Союза», Героя Труда, награжденные орденами Славы трех степеней, инвалиды и участники войны 1941-1945 годов, семьи военнослужащих, инвалиды первой и второй групп, одинокие пенсионеры, многодетные семьи и ряд других категорий граждан.

Криминальные истории

СУД НЕ ТОЛЬКО КАРАЕТ

На скамью подсудимых угодили три подруги — Татьяна Богданова, Маргарита Молозина и Розалия Габдулнасырова — жительницы Янгиюля. Самой младшей из них, Татьяне, ныне исполнится 22 года, старшей, Маргарите, 31 год от роду. Из троих работала только Габдулнасырова — санитаркой в городском роддоме.

Богданову обвинили в краже, притом повторной. В первый раз, два года назад, она получила 5 лет колонии, но ей не пришлось отбывать наказание, так как суд смилостивился над юным созданием и вынес условный приговор с испытательным сроком в два года. Была надежда, что девушка одумается и встанет на праведный путь. Но, увы, Татьяна не сделала правильных выводов: в конце 2001 года она тайком проникла в частный мини-маркет гражданина Т.Яхъяева и утащила оттуда уйму товаров, общая стоимость которых была оценена в 203650 сумов. Однако воспользоваться добычей воровка не успела — вскоре попалась с краденым. Одновременно ее же привлекли к уголовной ответственности за приобретение и употребление наркотиков вместе с подругами — всех троих оперативники застали во время процедуры наркотических уколов в квартире санитарки Габдулнасыровой.

После опроса обвиняемых, понятых и свидетелей, исследования собранных по делу материалов областной суд под председательством судьи Г.Хайруллаева пришел к однозначному выводу: вина всех подсудимых доказана полностью. Однако при определении меры наказания на весах правосудия оказались и смягчающие, и отягчающие вину обстоятельства.

Если говорить о Р.Габдулнасыровой, то она ранее не судима, чистосердечно признала свою вину и раскаялась. Есть у нее и другие смягчающие обстоятельства. Поэтому суд счел возможным применить к ней наказание, не связанное с лишением свободы: осудить на шесть лет, но считать приговор условным с трехгодичным испытательным сроком.

Проявил суд снисхождение и к подсудимой М.Молозиной, тоже оказавшейся впервые на скамье подсудимых. Ей назначен минимальный срок — 4 года в колонии общего режима. Причем апелляционная коллегия Ташкентского областного суда, рассмотрев ее кассационную жалобу, снизила срок наказания на один год.

А вот в обвинении Т.Богдановой преобладали отягчающие факты: прежняя судимость за квартирную кражу и два новых преступления. Суд поступил так, как велит закон: по совокупности она осуждена на 6 лет лишения свободы, к этому сроку частично прибавлено наказание, назначенное Янгиюльским городским судом за первую кражу. В общей сложности получилось 8 лет. К Богдановой применен общий режим содержания.

Суд, хотя и назвал всех трех женщин преступницами, но проявил милосердие. Именно так и восприняли приговор люди, присутствовавшие на открытом процессе в Ташкентском областном суде по уголовным делам.

И.КРАМОВ

Сотрудничество

ИНТЕРЕС К ИНВЕСТИЦИЯМ

Вопросам создания благоприятного инвестиционного климата была посвящена встреча за «круглым столом», организованная Посольством Азербайджанской Республики в Республике Узбекистан.

За «круглым столом» собрались сотрудники дипломатических миссий, фирм и совместных предприятий, представляющих Словакию, Чехию, Польшу, Румынию, Малайзию, Японию, Турцию и Узбекистан.

Открывая встречу, Чрезвычайный и Полномочный Посол Азербайджана в нашей стране **Айдын АЗИМБЕКОВ** отметил, что притоку инвестиций способствует создание благоприятных условий для инвесторов. Среди них, например, масштабный проект ТРАСЕКА — транспортный коридор, связывающий Европу, Кавказ и Азию. Благодаря ему значительно эффективнее станут торговые сообщения: сократятся сроки доставки грузов, а это повлечет за собой уменьшение тарифов, что сулит предпринимателям солидную выгоду. К тому же Азербайджан намечает открыть свободную экономическую зону на границе с Ираном. Вопрос об этом, видимо, будет обсужден на предстоящей встрече глав государств ГУУАМ — Грузии, Узбекистана, Украины, Азербайджана, Молдовы.

Один из участников встречи, представитель Министерства иностранных дел Азербайджана Самир Ахмедов, говоря о факторах, делающих экономику привлекательной для инвесторов, назвал в их числе надежную правовую базу, содержащую налоговые льготы для предприятий с иностранным капиталом, низкий уровень инфляции, дешевую, но квалифицированную рабочую силу, удобные транспортные схемы.

Участники встречи познакомились со специально подготовленными программами и планами развития инвестиционной деятельности, на основе которых выработают свои предложения для проведения уже конкретных рабочих переговоров и налаживания новых деловых связей между предприятиями и бизнесменами разных стран.

В завершение посол заверил участников встречи, что при желании совершить деловую поездку в Азербайджан, будет оказано со стороны посольства всяческое содействие в организации приема гостей и переговоров.

Мимоходом

...А ЕЩЕ — ДЛЯ КРАСОТЫ

Каждое утро, отправляясь на работу, прохожу мимо палисадника, взлелеянного жильцами из второго подъезда нашего дома, что в четырнадцатом квартале Юнусабада. Каких-нибудь два месяца назад слово «взлелеянный» по отношению к небольшому участку земли под окнами прозвучало бы насмешкой. Гораздо уместнее здесь было определение «запущенный». Но вот в квартире на первом этаже поменялись хозяева, и все преобразилось буквально на глазах.

Прежде всего землю освободили от «векового» хлама и мусора. Вскоре на территории «поместья» появился айван. Вслед за этим здесь установили аккуратную металлическую ограду. Затем внутри, по ее периметру, протянулась зеленая изгородь. Причем от внимательного взгляда не могло ускользнуть, что земля за оградой уже не та, что была прежде. Заботливые руки изрядно потрудились здесь, чтобы ее вскопать, взрыхлить, спланировать и удобрить. Не зря же в первой декаде апреля к зеленому наряду палисадника добавились саженцы плодовых деревьев и черенки роз. Тем самым начальный этап озеленительно-благоустроительных работ на этом пятачке по сути ничейной дворовой земли был завершен.

А если учесть, что в нашей четырехэтажке восемь подъездов и далеко не каждый может похвастаться таким благолепием, то, право же, всем нам, обитателям дома, есть куда приложить руки.

Но, восторгаясь палисадником своего соседа, я вовсе не призываю всех горожан устанавливать под окнами айваны и металлические ограды. Дороговато это по нынешним временам да и не всегда уместно. А вот зеленая изгородь и глаз радует, и особых затрат не потребует. Особенно, если позаимствовать саженцы у соседа, где она больше напоминает уже не изгородь, а дикие заросли. Тогда все, что потребуется от вас — выкопать саженцы и пересадить их к своему палисаднику.

Что и сделала, к слову говоря, тетя Лиля, наша соседка с первого этажа. Причем не только зеленую изгородь «оборудовала», но и саженцы вишни, черешни и яблони любовно разместила под окнами. И с ее легкой руки все они прекрасно прижились и радуют глаз и хозяйки квартиры, и ее соседей, и всех, кто мимо проходит. Так что — было бы желание да руки работящие — а облагородить и украсить нашу землю большого труда не составит!

...Вспоминается в связи с этим инициатива Юнусабадского хокимията и районного управления благоустройства, которые три-четыре года назад призвали жителей навести порядок в своих кварталах. Имелись в виду захламленность и «безхозные» зеленые насаждения. В нашей газете в те дни было опубликовано интервью с заместителем хокима, которое так и называлось: «Чтобы радовали глаз и дворы, и палисады».

Благое было начинание. Но, как и многие другие добрые дела, довести до ума его не удалось. А жаль.

Поприветствуем же инициативу снизу, со стороны самих жильцов, которые под окнами своего дома предпочитают видеть не грязь и мусор, а цветы и плодовые деревья.

Именно одному из таких рачительных хозяев, своему поселковому соседу посвятил в свое время стихи замечательный русский поэт Ярослав Смеляков:

Захожу я без оглядки
в твой дощатый
малый дом.
Я люблю четыре грядки
и рябину под окном.

Это все, весьма умело,
не спеша поставил ты
для житейской пользы
дела
и еще для красоты.

Владимир ЧЕБОТИН

ВАЖНАЯ МЕЖДУНАРОДНАЯ КОНФЕРЕНЦИЯ

30 апреля в Ташкенте состоялась международная конференция представителей политических партий Узбекистана и депутатов Европейского парламента, организованная Фондом Конрада Аденауэра Германии и Академией государственного и общественного строительства при Президенте Республики Узбекистан. В ней приняли участие лидеры функционирующих в нашей стране политических партий и руководители их региональных организаций, ряд депутатов Олий Мажлиса Республики Узбекистан и Жукоргы Кенеса Республики Каракалпакстан, группа членов Европейского парламента, представители средств массовой информации.

На конференции основное внимание было уделено вопросам осуществления в нашей стране под руководством Президента Узбекистана Ислама Каримова коренных преобразований и подготовки к реформе парламента, использования в этом деле опыта парламентаризма в Европе, в особенности в Германии, по которым были заслушаны доклады, состоялась плодотворная дискуссия. По этим проблемам выступили, а также ответили на многочисленные вопросы участников конференции ректор Академии государственного и общественного строительства при Президенте Республики Узбекистан А.Азизходжаев, член депутатской группы по связям с государствами Центральной Азии и Монголии Европарламента г-жа Элизабет Йеггле, председатель Комитета по межпарламентским связям Олий Мажлиса Республики Узбекистан Э.Вахидов, первый секретарь Политсовета Социал-демократической партии «Адолат» Т.Даминов, первый секретарь Центрального Совета Демократической партии «Миллий тикланиш» И.Гафуров, секретарь Центрального Совета Национально-демократической партии «Фидокорлар» А.Болиев, первый секретарь Центрального Совета Народно-демократической партии Узбекистана А.Джалалов, Чрезвычайный и Полномочный Посол ФРГ в Узбекистане Мартин Хеккер, член Центрального правления Фонда К.Аденауэра проф. Гюнтер Ринше, бывший директор администрации Бундестага д-р Рудольф Кабель, заместитель министра иностранных дел Узбекистана И.Нигматов, Председатель Комитета Олий Мажлиса Республики Узбекистан по вопросам безопасности и обороны, руководитель фракции НДП «Фидокорлар» А.Турсунов, полномочный представитель Фонда К.Аденауэра по Центральноазиатскому региону Вольфганг Шрайбер, президент Клуба друзей этого Фонда Х.Абдураимов и другие.

Участники конференции особо отметили необходимость дальнейшего развития экономических, культурных, политических, в том числе межпарламентских связей Узбекистана с государствами Европы, плодотворного использования как наших исторических традиций и нынешних возможностей, так и международного опыта в осуществлении демократических преобразований в стране.

Сабир ШЕРАЛИЕВ

ОАО «ШИФОКОР НОН»

извещает своих акционеров о том, что общим собранием от 30.03.2002 г. утвержден размер годовых дивидендов за 2001 год в сумме 278 сумов 95 тийинов за одну простую акцию.

Выплата дивидендов акционерам — физическим лицам — производится по адресу: г.Ташкент, ул. Г.Каримова, 11, через кассу, а акционерам — юридическим лицам — путем безналичного расчета.

Наблюдательный совет

Выставки

ЧЕТВЕРОНОГИЕ ДРУЗЬЯ

В Ташкенте на стадионе теннис-клуба «Метростроитель» состоялась Национальная сертификатная выставка собак всех пород «Узбекистан-2002». Провел ее Республиканский клуб служебного собаководства ОСО «Ватанпарвар».

Здесь более трехсот собак десятков пород прошли экспертизу, состоялись конкурсы «Ребенок и собака», «Лучший питомник», «Конкурс пар», «Лучший производитель» и показательное выступление, организованное Центральным питомником служебных собак Министерства обороны Узбекистана.

Венцом выставки стал «Бест-ин-шоу» — конкурс среди собак, признанных лучшими в своей породе и в своих возрастных классах. Победителям от души аплодировали зрители.

Все участники выставки стали обладателями дипломов, грамот, сертификатов, а также призов, памятных подарков, сувениров.

ТЕЛЕВИДЕНИЕ

ПОНЕДЕЛЬНИК, 6

Телеканал «Ўзбекистон»

6.00 «Ассалом, Ўзбекистон!»
8.00-8.45 «Таҳлилнома».
8.45, 17.55 ТВ-маркет.
8.50 «Камалак». Кинопрограмма для детей.
9.25 «Узбектелефильм» представляет...
9.40 «Четвертая власть».
10.00, 12.00, 14.00, 18.00 Новости
10.05 «Золотая цепь». Художественный фильм.
11.30 Концерт.
11.55, 13.55, 14.30 ТВ-анонс.
12.05 «Рангин дунё».
12.25 «ТВ альманах».
12.45 «Музыка: вчера и сегодня».
13.05 Посвящается итогам спортивных игр «Умид ниҳоллари».
13.25 «Ошин». Телесериал.
14.10 «Олтин тож». Телевизионная игра.
14.35 Дневной сеанс: «Следопыт». Художественный фильм.
16.00, 17.20 ТВ-клип.
16.10 Футбол. Чемпионат Узбекистана. «Навбахор» - «Нефтчи».
17.00 «Человек и закон».
17.25 Международный турнир «Фьючерс» по теннису.
18.10 Мультфильм.
18.20 «Берегите мир!»
18.40 Эстрадные мелодии.
19.05 «Мулк».
19.25, 19.55, 20.25, 21.00 Реклама
19.30 «Ахборот» (рус.)
20.00 Вечерние сказки.
20.15 Биржевые и банковские вести.
20.30 «Ахборот».
21.05 Народные артисты Узбекистана.
21.25 Посвящается итогам спортивных игр «Умид ниҳоллари».
21.45 «Париси бор уй».
22.15 «Игра миллионов».
22.45 «Ахборот - дайжест».
23.05 «Юлдузингни бер осмон». Художественный фильм.
00.25-00.30 Символы Родины.

Телеканал «Ёшлар»

8.55 Программа передач.
9.00 Давр тонги.
10.00 Студия «Новое поколение»...
10.25 Мультфильм.
10.45 Увидимся в воскресенье.
11.00 «Давр». Обзор недели.
11.30 Музыкальные минуты:
11.45 «Подводная одиссея команды Кусто». Телесериал.
12.35 Давр-news.
12.55 «Мурувват». Художественный фильм. 4-я серия.
13.40 Спортивный еженедельник.
13.55 Алехандро Кассона. «Етти фарёд». Спектакль. Часть 1-я.
14.45 Кўҳна оҳанглар.
14.55 «Етти фарёд». Спектакль. 2-я серия.
15.50 Автосалтанат.
16.05 «Бугунги Аржун». Художественный фильм. 1-я серия.
17.25 Программа передач.
17.30 Почта «Нового поколения», «Билағон маслаҳати».
18.00 Ўзбегим кураши.
18.20 Вечерние мелодии.
18.35 Тафаккур ёлқинлари.
18.50 Золотое наследие.
18.55, 21.55 Иклим.
19.00 «Давр». Информационная программа.
19.35 ТВ-анонс.
19.40. Голос молодежи.
20.00. Кўҳна оҳанглар.
20.10 Бир ўлка-ки.
20.30 Ёшлик наволари.
20.50, 21.25, 22.35 Реклама
20.55 «Эсмеральда». Телесериал.
21.30 Қишлоқдаги тенгдошим.
21.50 Золотое наследие.
22.00 «Давр». Информационная программа.
22.40 «Муҳаббат қаҳваси». Телесериал.
23.05 Спорт на телеканале «Ёшлар»: Интерфутбол. В перерыве:
23.50 «Давр». Информационная программа.
00.55-1.00 Спокойной ночи!

Телеканал «Тошкент»

17.15 Программа передач.
17.20 Экран-детям. «Кот в сапогах».
18.25, 20.00, 21.25, 22.05 «Пойтахт». Информационная программа.
18.45 Сериал на ТТВ. «Индаба». 11-12 серии.
19.35, 21.10, Телегазета «Экспресс».
19.50 «Камалак».
20.30 Сериал на ТТВ. «Шальные деньги ».
21.45 «Музыкальная гостиная».
22.30 Кинооко. «Домашний арест».
00.05 «Пойтахт шарҳи».
00.30-00.35 «Спокойной ночи, мой город!»

Международный телеканал

ОРТ 6.30-8.00
16.00 «Программа передач».
16.05 «Мультсеанс».
16.20 «Сенсация». Сериал.
17.10 «Сегодня в мире». Информационная передача.
17.25 «Семейные узы». Сериал.
18.20 Юбилейный концерт Михаила Танича.
20.00 «Время».
20.35 «Русская рулетка».
21.35 «Остров фантазий». Сериал.
22.20 «Немецкая волна на ТВ-4».
22.40 Кинематограф. «Френки и Джонни». Художественный фильм.
00.15 «Ахборот» (на русском языке)
00.45 «Спокойной ночи!»

30-й канал
До 16.55 профилактические работы

17.00 Программа передач
17.05 Документальное кино на 30-м: «Человек и море»
17.40 «Теле-хамкор»
18.05 «Развязка петербургских тайн», телесериал
19.00 Киновечер на 30-м: «Победитель получает все», боевик
20.35 «Теле-хамкор»
21.00 «Спокойной ночи, малыши!»
21.15 «Ошикона», музыкальная передача
21.30 Киновечер на 30-м: «Чудовище», комедия
23.15 «Скорая помощь», телесериал
24.00 Спорт в полночь
00.55 Программа передач

ОРТ

5.00 Телеканал «Доброе утро».
8.00, 11.00, 14.00, 17.00 Новости.
8.15, 17.25 «Семейные узы». Сериал.
9.15 Документальный детектив. «Берлинское противостояние. Дело 1956 года».
9.45 Поле чудес.
10.50 Библиомания.
11.15 «Чтобы помнили...» Валентин Зубков. Ведущий - Л.Филатов.
12.00 Фильм «Приходи на меня посмотреть».
14.15 Фильм «Их знали только в лицо».
16.00 Большая стирка.
18.20 Комедия «Максим Перепелица».
20.00 Время.
20.35 «Русская рулетка».
21.35 «Цвет войны». Документальный фильм. 1-я серия.
22.15 Ночное «Время».
22.35 «На футболе» с Виктором Гусевым.
23.05 Ночная смена.

РТР

3.50, 4.50, 5.50, 6.50 Вести - Москва.
4.00, 5.00, 6.00, 7.00, 9.00, 12.00, 15.00, 18.00 Вести.
4.10 Православный календарь.
4.15, 5.30, 11.45 Семейные новости.
4.25, 6.10 Дежурная часть.
4.30, 5.40 Афиша.
4.40, 6.30 Дорожный патруль.
5.10 Экспертиза РТР.
5.20 Национальный доход.
5.25, 12.20 Вести - Спорт.
6.15 Хронограф.
6.40 Экспертиза РТР. Дайджест.
7.10 Документальный фильм «Давным-давно. История «Звездных войн» (США).
8.10 «Громила». Фильм (Индия).
9.20 Дженнифер Лав Хьюит в фильме «История Одри Хепберн» (США).
10.00 Диалоги о животных.
10.55 «Что хочет женщина». Ток-шоу.
11.30 «У войны не женское лицо. Стрелять хотела...» Документальный фильм.
12.25 Жан-Поль Бельмондо, Анни Жирардо и Жан Маре в фильме «Отверженные» (Франция).
13.25 «Дикий ангел». Сериал.
14.20 Сериал «Друзья-3».
15.20 Фильм «Осторожно. Красная ртуть».
16.50 «Комиссар Рекс». Сериал.
17.50 Спокойной ночи, малыши!
18.35, 21.20 Местное время. Вести - Москва.
18.55 Детектив «Три дня вне закона».
21.00 Вести - Подробности.
21.30 Александр Семчев в фильме «Первый миллион» (Польша).

ТВ-3

8.50 «Местная власть». Программа.
9.30 Фильм «Ник и Джейн» (США).
11.30 Фильм «Марко Поло. Великие странствия» (США).
13.30 Фильм «Горец 2» (США-Великобритания).
16.00 Фильм «Метод» (США).
18.00 Фильм «Кооператив «Политбюро».
20.00 Фильм «Любовь и прочие неприятности» (Испания).
22.00 Фильм «Герой поневоле» (США).
0.30 Фильм «Вишневые ночи».

ВТОРНИК, 7

Телеканал «Ўзбекистон»

6.00 «Ассалом, Ўзбекистон!»
8.00 - 8.35 «Ахборот».
8.35, 17.55 ТВ-маркет.
8.40 Обзор газет.
9.00 «Узбектелефильм» представляет: «Алишер Мирзо».
9.20 «Нафосат гулшани».
9.40 «Бахтимизга омон бўлинг».
10.00, 12.00, 14.00, 18.00 Новости
10.05 «Мулк».
10.25 «Капитан корабля «Пилигрим». Художественный фильм.
11.50, 16.20 ТВ-клип.
12.05 «Париси бор уй».
12.35 «Сельская жизнь».
12.55, 13.55 ТВ-анонс.
13.00 Посвящается итогам спортивных игр «Умид ниҳоллари».
13.20 «Олам». Телеальманах.
14.10 «Оталар сўзи - ақлнинг кузи».
15.10 «Игра миллионов».
15.40 «Иш билганга - минг танга». Телетанлов.
16.25 Международный турнир «Фьючерс» по теннису..
16.55 «Родине служу».
18.10 Мультфильм.
18.20 «Мечта нового поколения».
18.40 «Человек и закон».
19.00 «Бир жуфт қўшиқ».
19.10 «Тафсилот».
19.25, 19.55, 20.25, 21.00 Реклама
19.30 «Ахборот» (рус.)
20.00 Вечерние сказки.
20.15 FCN «Новости Узбекистана» (англ.)
20.30 «Ахборот».
21.05 «Солиқ ва биз».
21.20 Народные артисты Узбекистана.
21.45 Посвящается итогам спортивных игр «Умид ниҳоллари».
22.05 «Ошин». Премьера телесериала.
22.35 «Мувозанат».
23.05 «Ахборот - дайжест».
23.25-23.30 Символы Родины.

Телеканал «Ёшлар»

8.55 Программа передач.
9.00 «Давр». Информационная программа.
9.15 Почта «Нового поколения», «Билағон маслаҳати».
9.45 Кинопрезент.
10.05 Жар ёқасида.
10.20 «Эсмеральда». Телесериал.
10.50 Музыкальные минуты.
11.00 География мира.
11.50 Голос молодежи.
12.10 Экран-детям: «Веселое волшебство».
13.15 Интерфутбол.
14.55 Кўҳна оҳанглар.
15.05 «Бугунги Аржун». Художественный фильм. 2-я серия.
16.35 Программа передач.
16.40 Студия «Новое поколение»...
17.05 «Қўндуз амакининг ҳикоялари». Мультсериал.
17.20 Уроки про налоги.
17.35 Пейзажи Родины.
17.55 ТВ-анонс.
18.05 Минг бир маслаҳат.
18.25 Автопатруль.
18.45 Вечерние мелодии
18.55, 21.55 Иклим.
19.00 «Давр». Информационная программа.
19.35 ТВ-анонс.
19.40 Давр-интервью.
19.55 Дийдор.
20.15 Ўзбек мумтоз мусиқасидан.
20.20 Знак качества.
20.30 Муҳаббат қўшиклари.
20.50, 21.25, 22.35 РЕКЛАМА
20.55 «Эсмеральда». Телесериал.
21.30 Голос молодежи.
21.50 Золотое наследие.
22.00 «Давр». Информационная программа.
22.40 «Муҳаббат қаҳваси». Телесериал.
23.05 Спорт на телеканале «Ёшлар»: Нокаут.
23.30 «Умрбоқий қўшиклар». Фильм-концерт.
24.00 «Давр». Информационная программа.
00.15 - 00.20 Спокойной ночи!

Телеканал «Тошкент»

17.15 Программа передач.
17.20 Сериал на ТТВ. «Санта-Барбара».
18.00 Мультфильм.
18.10 «Шаҳримиз дурдоналари».
18.25, 20.00, 21.25, 22.20 «Пойтахт». Информационная программа.
18.45 Сериал на ТТВ. «Индаба». 13-14 серии.
19.35, 21.10, 22.05 Телегазета «Экспресс».
19.50 «С любовью к вам».
20.30 Сериал на ТТВ. «Шальные деньги ».
21.45 «Аёл-она, муроббий, раҳбар» Телеклуб.
22.45 Кинооко. «Несправедливо обвиненный».
24.00-00.05 «Спокойной ночи, мой город!»

Международный телеканал

ОРТ 6.30.-8.00
16.00 «Программа передач».
16.05 «Мультсеанс».
16.35 «Сенсация». Сериал.
17.15 «Сегодня в мире». Информационная передача.
17.30 «Семейные узы». Сериал.
18.35 «Золотой граммофон». Часть 1-я.
20.00 «Время».
20.35 «Слабое звено». Игровое шоу.
21.35 «Остров фантазий». Сериал.
22.20 «Видеожурнал Евроньюс».
22.40 FCN «Новости Узбекистана» (на английском языке)
22.50 Кинематограф. «Фантом». Художественный фильм.
00.20 «Ахборот» (на русском языке)
00.50 «Спокойной ночи!»

30-й канал

09.00 Программа передач
09.05 «Теле-хамкор»
09.30 Детский час
10.25 «Таинственные рыцари ТИР НА НОГ», сериал
10.50 «Оцевидец», документальный сериал
11.20 «Чертенок», телесериал
12.05 «Соломенная шляпка», музыкальный фильм, 1 серия
13.30 «Майами Сендс», телесериал
14.15 Детский час
15.10 Дневной кинозал: «Страна холмов и долин», мелодрама
16.50 «Футурама» , мультсериал
17.15 Документальное кино на 30-м: «Таймслот»
17.40 «Теле-хамкор»
18.05 «Развязка петербургских тайн» , телесериал
19.00 Киновечер на 30-м: «Лоб в лоб», боевик
20.35 «Теле-хамкор»
21.00 «Спокойной ночи, малыши!»
21.15 «Ошикона», музыкальная передача
21.30 Киновечер на 30-м: «Человек президента 2», боевик
23.15 «Скорая помощь», телесериал
24.00 Спорт в полночь
00.55 Программа передач

ОРТ

5.00 Телеканал «Доброе утро».
8.00, 11.00, 14.00, 17.00 Новости.
8.15, 17.30 «Семейные узы». Сериал.
9.10 «С легким паром!» В гостях у Михаила Евдокимова.
9.40 «Русская рулетка».
10.40 «Ералаш».
10.50 Библиомания.
11.15 Алексей Маресьев в программе «Жизнь замечательных людей».
11.45 Фильм «Пять дней отдыха».
13.35 Дисней-клуб. «Любимчик».
14.15 Мультазбука.
14.30 Фильм «Тайна двух океанов». 1-я серия.
16.00 Большая стирка.
18.35 Фильм «Особо важное задание». 1-я серия.
20.00 Время.
20.35 «Слабое звено». Игровое шоу.
21.35 «Цвет войны». 2-я серия.
22.15 Ночное «Время».
22.35 Берт Ланкастер, Жанна Моро в боевике «Поезд».

РТР

3.50, 4.50, 5.50, 6.50 Вести - Москва.
4.00, 5.00, 6.00, 7.00, 9.00, 12.00, 15.00, 18.00 Вести.
4.10 Православный календарь.
4,15, 5.30 Семейные новости.
4.25, 6.10 Дежурная часть.
4.30, 5.40 Афиша.
4.40, 6.30 Дорожный патруль.
5.10 Экспертиза РТР.
5.20 Национальный доход.
5.25, 12.20 Вести - Спорт.
6.15 Колоссальное хозяйство.
6.40 Экспертиза РТР. Дайджест.
7.10 Фильм «Мифология «Звездных войн» (США).
8.10 «Громила». Фильм.
9.20 Фильм «История Одри Хепберн» (США).
10.00 Моя семья.
10.55 «Что хочет женщина». Ток-шоу.
11.30 «У войны не женское лицо. Милосердие». Документальный фильм.
12.25 Фильм «Отверженные».
13.25 «Дикий ангел». Сериал.
14.20 Сериал «Друзья-3».
15.20 Фильм «Один шанс из тысячи».
16.50 «Комиссар Рекс». Сериал.
17.50 Спокойной ночи, малыши!
18.35, 21.20 Местное время. Вести - Москва.
18.55 Фильм «Искусство войны» (США).
21.00 Вести - Подробности.
21.30 Фильм.«Генерал».

ТВ-3

9.00 «Победоносный голос верующего».
9.30 Фильм «Вишневые ночи».
11.30 Фильм «Кооператив «Политбюро».
13.30 Фильм «Любовь и прочие неприятности».
15.30 Фильм «Герой поневоле» (США).
18.00 Фильм «Инспектор уголовного розыска».
20.00 Фильм «Предел мечтаний» (США).
22.00 Фильм «Жестокая справедливость» (США).
0.30 Фильм «Ник и Джейн».

СРЕДА, 8

Телеканал «Ўзбекистон»

6.00 «Ассалом, Ўзбекистон!»
8.00 -8.35 «Ахборот».
8.35, 17.55 ТВ-маркет.
8.40 Обзор газет.
9.00 «Узбектелефильм» представляет...
9.10 «Шаги медицины».
9.20 «Ўзбекистон - Ватаним маним».
9.40 «Йўл бошида».
10.00, 12.00, 14.00, 18.00 Новости
10.05 Алифбо сабоклари.
10.25 «В клешнях черного рака». Художественный фильм.
11.50 ТВ-клип.
12.05 «Букет танца».
12.25 «В мире кино».
12.45 «Мечта нового поколения».
13.05 ТВ-анонс.
13.10 Посвящается итогам спортивных игр «Умид ниҳоллари».
13.30 «Ошин». Телесериал.
14.10 «Остонаси тиллодан».
14.30 «Бу ажиб фасл». Телеальманах.
14.50 «Аёл нигоҳи».
15.20 «Штрихи к портрету».
15.40 «Ягона оилада».
16.10 Международный турнир «Фьючерс» по теннису..
16.40 «Моҳият».
17.00 1. «Туғилган кун». Теленовелла. 2. «Саньат ғунчалари».
18.10 «Зеркало истории». Термез. 5-я серия.
18.30 «Мулк».
18.45 «Счастливый случай». Телелотерея.
19.25, 19.55, 20.25, 21.00 Реклама
19.30 «Ахборот» (рус.)
20.00 Вечерние сказки.
20.15 Киноконцерт.
20.30 «Ахборот».
21.05 «Тоғлар таронаси». О. Орифхонов.
21.35 Посвящается итогам спортивных игр «Умид ниҳоллари».
21.55 «Ошин». Премьера телесериала.
22.25 «Точка опоры».
22.45 Отборочные матчи первенства Азии по футболу. Узбекистан - Туркмения.
23.35 «Ахборот -дайжест».
23.55-00.00 Символы Родины.

Телеканал «Ёшлар»

8.55 Программа передач.
9.00 «Давр». Информационная программа.
9.15 Студия «Новое поколение»...
9.40 «Қўндуз амакининг ҳикоялари». Мультсериал.
9.55 Давр-интервью.
10.10 Музыкальные минуты.
10.20 «Эсмеральда». Телесериал.
10.50 Уроки про налоги.
11.05 «Необузданная Африка». Документальный сериал.
11.55 Дийдор.
12.15 Спорт на телеканале «Ёшлар»: Теннис.
12.55 Будьте здоровы.
13.15 Голос молодежи.
13.35 Кўҳна оҳанглар.
13.50 Автопатруль.
14.10 Художественный фильм.
15.25 Программа передач.
15.30 Студия «Новое поколение»...
16.00 Ўйна, болажон, ўйна.
16.15 «Третья планета». Образовательная программа.
17.05 «Бугуннинг ёшлари».
17.20 Ёшлар қуйлайди.
17.40 «Мени тушун». Телеигра.
18.05 Секреты чемпиона.
18.25 Вечерние мелодии.
18.40 Каталог.
18.50 Золотое наследие.
18.55, 21.55 Иклим.
19.00 «Давр». Информационная программа.
19.35 ТВ-анонс.
19.40 Ракурс.
20.00 Спорт-лото.
20.10 Очил дастурхон.
20.25 Ёшлик наволари.
20.45, 21.20, 22.35 Реклама
20.50 «Эсмеральда». Телесериал.
21.25 Голос молодежи.
21.45 Золотое наследие.
22.00 «Давр». Информационная программа.
22.40 «Муҳаббат қаҳваси». Телесериал.
23.05 Спорт на телеканале «Ёшлар»: Интерфутбол. В перерыве -23.50 «Давр». Информационная программа.
00.55-1.00 Спокойной ночи!

Телеканал «Тошкент»

17.15 Программа передач.
17.20 «Нима учун?»
17.50 Экран-детям. Мультсборник.
18.25, 20.00, 21.25, 22.25 «Пойтахт». Информационная программа.
18.45 Сериал на ТТВ. «Индаба». 15-16 серии.
19.35, 21.10, 22.10 Телегазета «Экспресс».
19.50 Музыка на ТТВ.
20.30 Сериал на ТТВ. «Шальные деньги ».
21.45 «Камолот фасли».
22.50 Кинооко. «Мистер Бин».
00.20-00.25 «Спокойной ночи, мой город!»

Международный телеканал

ОРТ 6.30-8.00
16.00 «Программа передач».
16.05 «Мультсеанс».
16.35 «Сенсация». Сериал.
17.15 «Сегодня в мире». Информационная передача.
17.30 «Семейные узы». Сериал.
18.35 «Золотой граммофон». Часть 2-я.
19.25 CFI представляет: «Земля праздников».
20.00 «Время».
20.35 «Поле чудес».
21.40 «ART-каталог».
22.00 Кинематограф. «И на камнях растут деревья». Художественный фильм.
00.15 «Ахборот» (на русском языке)
00.45 «Спокойной ночи!»

30-й канал

09.00 Программа передач
09.05 «Телехамкор»
09.30 Детский час
10.25 «Таинственные рыцари ТИР НА НОГ», сериал
10.50 «Яхши кайфият», музыкально-развлекательная программа
11.20 «Чертенок», телесериал
12.05 «Соломенная шляпка», 2 серия
13.30 «Майами Сендс», телесериал
14.15 Детский час
15.10 Дневной кинозал: «Рикошет», боевик
16.50 «Футурама», мультсериал
17.15 «Путешествие для гурмана», научно-популярный сериал
17.40 «Теле-хамкор»
18.05 «Развязка петербургских тайн» , телесериал
19.00 Киновечер на 30-м: «Высшая лига», комедия
20.35 «Теле-хамкор»
21.00 «Спокойной ночи, малыши!»
21.15 «Ошикона», музыкальная передача
21.30 Киновечер на 30-м: «Они сражались за Родину»
24.00 Спорт в полночь
00.55 Программа передач

ОРТ

5.00 Телеканал «Доброе утро».
8.00, 11.00, 14.00, 17.00 Новости.
8.15, 17.30 «Семейные узы». Сериал.
9.15 Смехопанорама Евгения Петросяна.
9.45 «Слабое звено». Игровое шоу.
10.50 Библиомания.
11.15 «Несколько мгновений войны».
12.05 Приключенческий фильм «Пятеро с неба».
14.20 Программа «100%».
14.45 «Тайна двух океанов». 2-я серия.
16.00 Большая стирка. «Я полюбила на войне».
18.35 «Особо важное задание». 2-я серия.
20.00 Время.
20.35 Поле чудес. Праздничный выпуск.
21.40 «Цвет войны». 3-я серия.
22.20 Ночное «Время».
22.40 Праздничная программа, посвященная Дню радио.
1.05 Приключенческий фильм «Отряд».

РТР

3.50, 4.50, 5.50, 6.50 Вести - Москва.
4.00, 5.00, 6.00, 7.00, 9.00, 12.00, 15.00, 18.00 Вести.
4.10 Православный календарь.
4.15, 5.30 Семейные новости.
4.25, 6.10 Дежурная часть.
4.30, 5.40 Афиша.
4.40, 6.30 Дорожный патруль.
5.10 Экспертиза РТР.
5.20 Национальный доход.
5.25, 12.20 Вести - Спорт.
6.15 Москва - Минск.
6.40 Экспертиза РТР. Дайджест.
7.10 Фильм «От «Звездных войн» к «Звездным войнам» (США).
8.10 «Громила». Фильм.
9.20 Фильм «История Одри Хепберн» (США).
10.00 «Когда мы вернемся домой...» Документальный фильм.
10.55 «Что хочет женщина». Ток-шоу.
11.30 «У войны не женское лицо». Документальный фильм.
12.25 Фильм «Отверженные».
13.25 «Дикий ангел». Сериал.
14.20 Сериал «Друзья-3».
15.20 Фильм. «Мой лучший друг генерал Василий, сын Иосифа».
17.00 «Комиссар Рекс». Сериал.
17.50 Спокойной ночи, малыши!
18.35 Местное время. Вести - Москва.
18.55 «Письма с фронта». Праздничный концерт, посвященный Дню Победы.
21.05 Фильм «Ответный ход».
22.50 Футбол. Чемпионат России. «Крылья Советов» (Самара) — «Локомотив» (Москва).

ТВ-3

9.00 «Победоносный голос верующего».
9.30 Фильм «Спаситель» (США).
11.30 Фильм «Инспектор уголовного розыска».
13.30 Фильм «Предел мечтаний».
15.30 Фильм «Жестокая справедливость».
18.00 Фильм «Грачи».
20.00 Фильм «Их поменяли телами» (Австралия).
22.00 Фильм «Ледоруб» (США).
0.30 Фильм «Рэйнджеры» (США).

ЧЕТВЕРГ, 9

Телеканал «Ўзбекистон»
День памяти и почестей

6.00 «Ассалом, Ўзбекистон!»
8.00-8.35 «Ахборот».
8.35, 17.55 ТВ-маркет.
8.40 Обзор газет.
9.00 1. «Туғилган кун». Теленовелла. 2. «Саньат ғунчалари».
10.00, 12.00, 14.00, 18.00 Новости
10.05 «Терпение». Художественный фильм.
11.15 «Мулк».
11.30 Для детей. «Миттивойлар оиласи».
11.50 ТВ-клип.
12.05 «Фанимиз истиқболлари».
12.25 «Онажон, номинг дилимда». Музыкальная композиция.
12.50 «Яхшилар ёди».
13.10 «Посвящается итогам спортивных игр «Умид ниҳоллари».
13.30 «Ошин». Телесериал.
14.10 «Золотое наследие».
14.20 Отборочные матчи первенства Азии по футболу. Узбекистан - Шри Ланка.
15.10 «Очарован тобой». Художественный фильм.
16.30 «Узбекистан: молодежь XXI века».
16.50 «Шеър ва шуур».
17.00 1. «Болаликнинг мовий осмони». 2. «Сехрли ҳарфлар оролчаси».
18.10 «Аёл дунёни тебратар».
18.30 «Яхши ният». Телелотерея.
19.05 «Это жизнь».
19.25, 19.55, 20.25, 21.00 Реклама
19.30 «Ахборот» (рус.)
20.00 Вечерние сказки.
20.15 FCN «Новости Узбекистана» (англ.)
20.30 «Ахборот».
21.05 Вечер, посвященный Дню памяти и почестей (в записи).
22.05 «Унутилмас хотиралар шарафига».
22.25 «Жизнь на сцене».
22.50 «Ахборот-дайжест».
23.10-23.15 Символы Родины.

Телеканал «Ёшлар»

8.55 Программа передач.
9.00 «Давр». Информационная программа.
9.15 Студия «Новое поколение»...
9.50 Песни о Родине.
10.00 «Хотира майдони». Видеофильм.
10.20 «Мени тушун». Телеигра.
10.45 «Эсмеральда». Телесериал.
11.15 «Аждодлар ёди».
12.30 Экран-детям: «Король лев».
14.00 Кўҳна оҳанглар.
14.10 «Хотира». Видеофильм.
15.00 Интерфутбол.
16.40 «Об этом говорит вся махалля». Художественный фильм.
18.00 «Зиё улашган инсон».
18.15 Программа передач.
18.20 Студия «Новое поколение»...
18.45 Вечерние мелодии.
18.55, 21.55 Иклим.
19.00 «Давр». Информационная программа.
19.35 ТВ-анонс.
19.40 «Давр»-интервью.
19.55 Марди майдон.
20.15 Ёшлик наволари.
20.30 Бегойим.
20.50, 21.25, 22.35 РЕКЛАМА
20.55 «Эсмеральда». Телесериал.
21.30 Голос молодежи.
21.50 Золотое наследие.
22.00 «Давр». Информационная программа.
22.40 Ночные мелодии.
22.50 «Ты не сирота». Художественный фильм.
00.05 «Давр». Информационная программа.
00.20-00.25 Спокойной ночи!

Телеканал «Тошкент»

17.15 Программа передач.
17.20 Экран-детям. Мультфильм.
17.55 «Первый поцелуй». Короткометражный художественный фильм.
18.25, 20.00, 21.05, 22.05 «Пойтахт». Информационная программа.
18.45 Сериал на ТТВ. «Индаба». 17-18 серии.
19.35, 20.50, 21.50 Телегазета «Экспресс».
19.50 «Жозиба».
20.30 «Ибрат».
21.25 «Сиз соғинган наволар».
22.30 Из фонда УзТВ. Ў. Ўмарбеков. «Қиёмат қарз». Спектакль.
00:05-00.10 «Спокойной ночи, мой город!»

Международный телеканал

16.00 «Программа передач».
16.05 «Вести».
16.20 «Сенсация». Сериал.
17.10 «Сегодня в мире». Информационная передача.
17.15 CFI представляет: «Страны мира».
18.05 «Любимые песни ветеранов».
18.30 «В бой идут одни старики». Художественный фильм.
20.00 «Время».
20.20 «Памяти актёра».
20.40 «Соккер-клуб».
21.00 FCN «Новости Узбекистана» (на английском языке)
21.10 Кинематограф. Мел Гибсон в фильме «Патриот».
23.40 «Ахборот» (на русском языке)
00.10 «Спокойной ночи!»

30-й канал

09.00 Программа передач
09.05 «Телехамкор»
09.30 «Потрясающие приключения мушкетеров», мультфильм
10.50 «Память сердца», музыкальная программа
11.05 «Еще до войны», телефильм, 1-2 серии
13.15 « Память сердца», музыкальная программа
13.30 «В бой идут одни старики», художественный фильм
15.00 Музыкальная передача
15.30 «Любовь земная», мелодрама
17.00 «Военно-полевой роман», музыкальный фильм, 1 серия
17.45 «Теле-хамкор»
18.10 «Военно-полевой роман», 2 серия
19.00 Киновечер на 30-м: «Судьба», мелодрама, 1 фильм
20.35 «Теле-хамкор»
21.00 «Спокойной ночи, малыши!»
21.15 «Ошикона» музыкальная передача
21:30 Киновечер на 30-м: «Судьба» 2 фильм
22.30 «Лучшие песни». Концерт Раймонда Паулса
24.00 Программа передач

ОРТ

6.00, 17.00 Новости.
6.10, 8.50, 12.15, 13.55, 17.15 «День Победы». Праздничный канал.
6.35 Анатолий Кузнецов, Людмила Чурсина в фильме «Весна на Одере».
8.10 Играй, гармонь солдатская!».
9.20 «Маршал Константин Рокоссовский» Документальный фильм.
10.00 «Майскими короткими ночами...» Киноконцерт.
10.45 Киноэпопея «Освобождение». Фильм 1-й.
13.00 Москва. Красная площадь. Военный парад, посвященный Дню Победы.
14.20 «Цвет войны». Парад Победы. 1945 год.
14.40 Премьера фильма «Первый маршал авиации».
15.10, 18.05 Песни военных лет.
15.30 «Освобождение». Фильм 2-й - «Прорыв».
17.50 «Светлой памяти павших в борьбе против фашизма». Минута молчания.
18.30 Фильм «В бой идут одни старики».
20.00 Время.
20.20, 21.05 «Песни Победы». Праздничный концерт.
21.00 Москва. Праздничный салют в честь Дня Победы. Прямое включение.
22.30 Фильм «Ожидание полковника Шалыгина».
23.50 Большой футбол на ОРТ. Кубок УЕФА. Финал. «Фейеноорд» (Роттердам) - «Боруссия» (Дортмунд). Передача из Голландии.

РТР

4.20 «У войны не женское лицо. Это была не я...» Документальный фильм.
4.40 Фильм «Отряд особого назначения».
5.55 «Виктория». Фестиваль солдатской песни.
7.25 «Жди меня». Киноконцерт.
7.55 Фильм. «В двух шагах от Рая».
9.15 «Крылья над Берлином. Забытая операция». Документальный фильм.
10.05 «Оружие России. Неизвестные внуки Калашникова». Документальный фильм.
10.55 Москва. Красная площадь. Военный парад, посвященный 57-годовщине Победы в Великой Отечественной войне 1941-45 гг.
12.00 Вести.
12.20 Концерт «Память сердца».
12.30 Фильм «Любовь земная».
14.05,16.05 Фильм «Судьба».
15.50 «Светлой памяти павших в борьбе против фашизма». Минута молчания.
17.05 «Господа офицеры — 2002». Праздничный концерт Олега Газманова.
18.40 Фильм «Белое солнце пустыни».
20.05 Концерт, посвященный Дню Победы. Прямая трансляция с Красной площади.
21.50 Фильм «Отец солдата».
23.20 Фильм «Случай в квадрате 36-80».
00.30 РТР представляет Чемпионат России по футболу.

ТВ-3

9.00 «Победоносный голос верующего».
9.30 Фильм «Рэйнджеры».
11.30 Фильм «Грачи».
13.30 Фильм «Их поменяли телами».
15.30 Фильм «Ледоруб».
18.00 Фильм «Война под крышами».
20.00 Фильм «Альпийская баллада».
22.00 Фильм «Танк «Клим Ворошилов»-2».
0.30 Фильм «Спаситель».

ПЯТНИЦА, 10

Телеканал «Ўзбекистон»

6.00 «Ассалом, Ўзбекистон!»
8.00 - 8.35 «Ахборот».
8.35, 17.55 ТВ-маркет.
8.40 Обзор газет.
9.00 1. «Болаликнинг мовий осмони». 2. «Сехрли ҳарфлар оролчаси».
10.00, 12.00, 14.00, 18.00 НОВОСТИ
10.05 «Искренне Ваш». Художественный фильм.
11.25 «Ўзлигинг намоён қил». На экране - Бухарская область.
11.50, 15.40 ТВ-клип.
12.05 «Озода бўлса шаҳринг».
12.25 «Ўзбекистон - Ватаним маним».
12.50 «Жизнь на сцене».
13.25 «Олам». Телеальманах.
13.55, 16.10 ТВ анонс.
14.10 «Қувноқлар ва зукколар». Телесоревнования.
15.20 «Китоб жавонингизга».
15.50 «Ҳуқуқ сабоқлари».
16.15 «Ребенок - звезда надежд».
16.40 «Соз сехри».
17.00 1. «Мен бобомдек бўлишни хоҳлайман». 2. «Кичкинтоймиз-гижингтоймиз».
17.40 «Нурли манзиллар».
18.10 «Тафсилот».
18.25 «Омад қувончи». Телелотерея.
19.05 «Эътиқод мустаҳкамлиги йўлида».
19.25, 19.55, 20.25, 21.00 Реклама
19.30 «Ахборот» (рус.)
20.00 Вечерние сказки.
20.15 «Здоровье».
20.30 «Ахборот».
21.05 «Азиз одамлар». Развлекательная программа.
22.05 «Ошин». Премьера телесериала.
22.35 «Молодежь и музыка».
22.55 «ТВ клуб».
23.15 «Ахборот - дайжест».
23.35 Отборочные матчи первенства Азии по футболу. Узбекистан - Непал.
00.25 - 00.30 Символы Родины.

Телеканал «Ёшлар»

8.55 Программа передач.
9.00 «Давр». Информационная программа.
9.15 Студия «Новое поколение»...
9.40 «Давр»-интервью.
9.55 Музыкальные минуты.
10.05 «Эсмеральда». Телесериал.
10.35 Спорт-континент (рус)
11.05 Твое время (рус)
11.25 Секреты чемпиона (рус)
11.45 Ўйна, болажон, ўйна.
12.00 Ракурс.
12.20 «Ўзбекистон дурдоналари».
12.30 Минг бир маслаҳат.
12.50 Голос молодежи.
13.10 Кўҳна оҳанглар.
13.25 Бегойим.
13.45 Интерфутбол.
15.25 Знак качества.
15.35 «Ота меҳрини кўрмаганлар». Художественный фильм.
17.10 Программа передач.
17.15 Студия «Новое поколение»...
17.45 «Қўндуз амакининг ҳикоялари». Мультсериал.
18.00 ТВ-анонс.
18.10 Огоҳ.
18.25 Муталаа.
18.40 Вечерние мелодии.
18.55, 21.55 Иклим.
19.00 «Давр». Информационная программа.
19.35 ТВ-анонс.
19.40 Фарзандим-жигарбандим.
19.55 Письма солдата.
20.15 Профиль века.
20.35 Муҳаббат қўшиклари.
20.50, 21.25, 22.35 РЕКЛАМА
20.55 «Эсмеральда». Телесериал.
21.30 Голос молодежи.
21.50 Золотое наследие.
22.00 «Давр». Информационная программа.
22.40 «Муҳаббат қаҳваси». Телесериал.
23.05 Спорт на телеканале «Ёшлар»: Короли ринга.
00.05 «Давр». Информационная программа.
00.20-00.25 Спокойной ночи!

Телеканал «Тошкент»

17.15 Программа передач.
17.20 Сериал на ТТВ. «Санта-Барбара».
18.00 Экран-детям. Мультфильм.
18.10 «Спорт и дети».
18.25, 20.00, 21.25, 22.15 «Пойтахт». Информационная программа.
18.45 Сериал на ТТВ. «Индаба». 19-20 серии.
19.35, 21.10, 22.00 Телегазета «Экспресс».
19.50 Музыкальный перерыв.
20.30 Сериал на ТТВ. «Шальные деньги».
21.45 «Саломатлик маскани».
22.40 Кинооко. «Трое в дороге».
24.00-00.05 «Спокойной ночи, мой город!»

Международный телеканал

16.00 «Программа передач».
16.05 «Вести».
16.20 «Воспоминания».
16.40 «Дурдаршан».
17.

КНИГИ О ВЕЛИКОМ ШЕЛКОВОМ ПУТИ

Более 200 книг, посвященных памятникам истории, археологии и произведениям искусства на Великом шелковом пути, получены библиотекой Караван-сарая культуры Икуо Хираямы, находящейся под эгидой Академии художеств Республики Узбекистан. Вот что рассказал председатель академии Турсунали КУЗИЕВ:

— Красочно оформленные, богато иллюстрированные издания являются безвозмездным даром всемирно известного японского художника, ученого и общественного деятеля Икуо Хираямы.

Среди книг множество альбомов, каталогов выставок, научных журналов, изданных в Японии и странах Европы на английском, французском, венгерском и японском языках. Большинства из них, являющихся своего рода раритетами, нет ни в одной из библиотек государств Центральной Азии. Прежде всего они привлекут внимание профессионалов- исследователей, занимающихся научной работой.

Объектами книжной продукции, достойными восхищения не только у специалистов, студентов, но и всех любителей истории и искусства, станут каталоги «Silk Road Coins The Hirayama Collection», выпущенные Британским музеем, «IKAT» и многие другие.

Этот дар — яркое свидетельство поддержки научной общественности Узбекистана со стороны наших японских коллег, их стремления к углублению и расширению двустороннего сотрудничества, созданию условий для духовного роста наших соотечественников. **ИА «Жахон»**

КИШЛАК ЭЛЬЧИБЕК — ЦЕНТР ДРУЖБЫ

Вечер дружбы народов прошел в кишлаке Эльчибек Ходжаабадского района. Он собрал гостей со всех областей Ферганской долины и соседнего Кыргызстана. Организатором этого мероприятия выступил Кыргызский национально-культурный центр.

— Подобные встречи способствуют укреплению дружеских связей между нашими народами, воспитывают у молодых на примере старшего поколения уважительное отношение друг к другу независимо от национальности, — сказал председатель областного центра Кадиржан АТАМАМАТОВ.

На встрече демонстрировались старинные одежды тюркских народов, работы ремесленников.

НИА «Туркистон-пресс»

С открытием нового сельского врачебного пункта в каракулеводческом кооперативном хозяйстве «Чордара» Канимехского района жителям аула теперь не надо выезжать в центр для лечения.

СЕЛЬСКИЕ ВРАЧЕБНЫЕ ПУНКТЫ

В медицинском пункте есть физиотерапевтический, акушерский, фельдшерский, процедурный кабинеты и лаборатория. Пациенты имеют возможность пользоваться дневным стационаром. Жителей кишлака обслуживают один врач и 9 медицинских сестер.

Здание врачебного пункта соорудили строители общества с ограниченной ответственностью «Ишонч». Точно такие же современные врачебные пункты действуют и в кооперативных хозяйствах имени Хамида Алимджана, «Шуркул», «Карагата», «Маданият». В скором будущем в ауле Саржал каракулеводческого кооперативного хозяйства «Канимех» будет также открыт сельский врачебный пункт. (УзА)

Гороскоп мая

ВОЗЬМИТЕ БЫКА ЗА РОГА

Название наступающего месяца вовсе не означает, что вам придется все время «маяться». Напротив, звезды приготовили массу «подсказок», нужно лишь суметь правильно ими воспользоваться. Обращайте внимание не только на сложившуюся ситуацию, но и на предчувствия, приметы, старайтесь просчитать все возможные последствия происходящих событий. Май пройдет под знаком Тельца, поэтому, как говорится, возьмите быка за рога, и тогда любые перемены сыграют вам на руку.

К трудным дням астрологи относят 3, 4, 6, 7, 18 и 20 мая.

А вот 5, 8, 9, 12-14, 17, 19 мая сулят удачу, плодотворные занятия, а значит, и пополнение финансов.

ТЕЛЕЦ. В начале мая сохранится позитивный настрой, однако возникнут поводы для выяснения отношений с родственниками и друзьями. После 13 числа устоявшийся ритм жизни могут нарушить внешние, а затем и личные обстоятельства. Самое время с головой погрузиться в работу! Внимательней относитесь к оформлению документов, избегайте сомнительных предложений.

БЛИЗНЕЦЫ. На исходе первой декады мая вам предстоит продемонстрировать принципиальность в жизненно важных вопросах. После 12 числа возможны внезапные изменения в планах. Не пугайтесь: трудности преодолимы, если собрать волю в кулак. Не создавайте предпосылок для конфликтов или противозаконных действий, постарайтесь рассчитаться с долгами.

РАК. Начало мая благоприятно для встреч с друзьями. Избегайте принимать решения, не имея всей полноты информации: ошибетесь! После 9 числа кто-то будет постоянно мешать вам, ставить палки в колеса. Сдержитесь: вас провоцируют. Чем меньше внимания вы будете обращать на помехи, тем скорее ситуация нормализуется.

ЛЕВ. В начале мая обстановка разрядится, здоровье улучшится, появятся оригинальные идеи. После 12 числа следует со всей ответственностью отнестись к здоровью и семейным вопросам. Не исключено, что стабильность в этих сферах будет напрямую зависеть от ситуации на работе. Вероятны проблемы с социальными службами.

ДЕВА. Приятные события ожидаются в финансовой и эмоциональной сферах. Однако после 13 числа возможны нервные срывы: вас попытаются вовлечь в деятельность, не соответствующую вашим убеждениям. Во избежание моральных и финансовых потерь не соблазняйтесь на заманчивые предложения, даже исходящие от хороших знакомых.

ВЕСЫ. В первой декаде мая не пропустите мимо ушей ценную информацию. Это время встреч с друзьями, общественных мероприятий. Возможны серьезные расходы, но вам также представится шанс с лихвой возместить потраченное. В профессиональной сфере главное внимание уделите укреплению своего авторитета.

СКОРПИОН. В начале мая возможны неприятности, которые грозят финансовыми потерями. Выверяйте каждый свой шаг — беда пройдет стороной. После 9 числа подавленное эмоциональное состояние может заставить вас совершить ошибки. В середине мая проявите деликатность в отношениях с сотрудниками, позаботьтесь также о защите своих уязвимых мест.

СТРЕЛЕЦ. Рассудительность поможет избежать ненужных огорчений в середине месяца. После 12 мая события, затрагивающие сферы ваших жизненных интересов, могут повлиять на снижение жизненного тонуса, что повлечет обострение хронических заболеваний. К концу периода ожидается «вал» разнообразных дел, поэтому не забывайте об отдыхе и полноценном питании.

КОЗЕРОГ. В начале мая Козероги получат шанс реализовать свои творческие способности. Работа принесет удовольствие и позволит потуже набить бумажник. После 12 числа могут осложниться отношения в семье или с любимым человеком: придется вооружиться терпением. Не стоит воспринимать всерьез деловые предложения, вряд ли они осуществимы.

ВОДОЛЕЙ. Проявите свой организаторский талант, ораторские способности — и успех вам обеспечен. После 12 мая возможны проблемы в отношениях с ближайшим окружением. Не зацикливайтесь на единственном, пусть даже правильном мнении, взгляните на ситуацию со стороны. Пригодятся советы добрых знакомых. В середине месяца последите за здоровьем.

РЫБЫ. Вашей энергии должно хватить на решение бытовых и имущественных вопросов. На исходе первой недели мая возможны трения с родственниками. После 13 числа кто-то попытается ограничить вашу свободу. В это время важно не ошибиться в оценке ситуации, иначе события перечеркнут все, достигнутое ранее.

ОВЕН. В начале мая потребуются настойчивые усилия для решения спорных вопросов. На исходе первой декады, демонстрируя верность своим убеждениям, вы добьетесь еще одной победы, приобретете немало сторонников. После 12 числа наступает «смутный» период: руководствуйтесь благородными целями и здравым смыслом, иначе наломаете дров.

Автокросс

НОВАЯ ТРАССА — НОВЫЕ ИМЕНА

В Навои на днях открылась новая спортивная автомобильная трасса, построенная Навоийским горно-металлургическим комбинатом.

На ней прошел первый этап чемпионата Узбекистана по автокроссу, в котором участвовали 52 гонщика из областей республики. Соревнования прошли в шести классах грузовых и легковых автомобилей.

В личном зачете на грузовых автомобилях в классе «ЗИЛ-130» лучший результат показал ташкентец мастер спорта Станислав Ведерников, представлявший учебный центр «Ташгорпасстранс», а в классе «ГАЗ-53» — самаркандец Александр Бабкин.

В классе «багги»: среди машин с двигателями воздушного охлаждения победил Уткир Худойбердиев из Кашкадарьи, а среди машин с двигателями на водяном охлаждении сильнейшим был самаркандец Ильхом Обиджанов.

Среди легковых автолюбителей спор шел в трех классах. В классе машин с объемом двигателя до 1400 куб. см победил Сергей Старчиков — гонщик из недавно созданного ташкентского спортклуба «Юнайтед мотор спорт». В классе до 1600 куб. см лучшим был Игорь Гавиянц из этого же клуба. В классе «Волга» победил Убайдулла Гафаров из Ташкентской объединенной технической школы.

Лучшие результаты в первом этапе показали автогонщики Самаркандской области, вторыми стали спортсмены Кашкадарьинской области, третьими — Джизакской области.

Среди клубных команд лидируют гонщики Самаркандской автошколы ОСО «Ватанпарвар», на втором месте клуб «Юнайтед мотор спорт», на третьем — учебный центр «Ташгорпасстранс».

Гонщики дали хорошую оценку новой трассе, от них уже поступили предложения провести здесь же финальный этап чемпионата в конце года.

Рафаэль ЗАГРАТДИНОВ

Футбол

СЮРПРИЗ, ЕЩЕ СЮРПРИЗ

Седьмой тур чемпионата Узбекистана по футболу среди команд высшей лиги преподнес несколько сюрпризов, причем порой неприятных для болельщиков.

Так, зарафшанский «Кызылкум», выиграв в начале первенства четыре матча кряду, теперь проиграл бекабадскому «Металлургу» со счетом 1:2, да еще и на своем поле. Родные стены, увы, не помогли.

Не проигрывал в этом году у себя дома и чемпион «Нефтчи». А «Андижан» за четыре минуты до конца — вел в счете 1:0. Назревала сенсация. Но ферганцам удалось за оставшиеся минуты забить два мяча и победить. Такой сюрприз их болельщикам, безусловно, пришелся по душе.

А вот в Коканде, где местная команда принимала одного из лидеров чемпионата «Самарканд-Д», неожиданность произошла. На 25-й минуте был удален с поля защитник хозяев А.Джаналиев. Гости первыми забили гол. Однако кокандцам, игравшим в меньшинстве, удалось все же добиться ничьей — 1:1.

Сюрприз преподнес и «Сурхан». Эта команда была включена в высшую лигу всего за три месяца до начала чемпионата. Неудивительно, что она стала «мальчиком для битья». Из шести встреч, четыре проиграла и две свела вничью. И вдруг победа со счетом 1:0. И над кем?! Над наманганским «Навбахором», считающимся одним из лучших клубов Узбекистана.

Остальные матчи тура принесли такие результаты: «Насаф» — «Трактор» — 3:0, «Зарафшан» — «Бухара» — 1:2, «Дустлик» — «Машъал» — 2:0, «Согдиана» — «Пахтакор» — 0:3.

В чемпионате уверенно лидирует «Пахтакор», выигравший все семь матчей и набравший 21 очко. На второе место с 15 очками поднялся «Насаф». На третьем — «Самарканд-Д», у него 14 очков.

Обещают быть интересными встречи восьмого тура, который начнется завтра. В нем сыграют между собой лидеры — «Самарканд-Д» — «Насаф» и аутсайдеры — «Машъал» — «Сурхан». Да и остальные матчи — «Бухара» — «Коканд-1912», «Трактор» — «Дустлик», «Согдиана» — «Зарафшан», «Навбахор» — «Нефтчи», «Андижан» — «Кызылкум» скорее всего принесут неожиданности. Посмотрим, сможет ли ставший задиристым «Металлург» на равных сыграть с «Пахтакором». Эта встреча пройдет 5 мая на ташкентском стадионе.

Наш корр.

Волейбол

У ФАВОРИТОВ ЕСТЬ СОПЕРНИКИ,
и они без боя не сдадутся

Завтра — финал чемпионата Узбекистана по волейболу среди женских команд.

О том, что ждет болельщиков в дни соревнований, рассказывает Главный специалист Госкомспорта Узбекистана **Равшан НАСИМОВ:**

— Финальная часть чемпионата пройдет в большом, недавно отремонтированном зале Ташкентского колледжа связи с 4 по 8 мая. За призовые места поборются шесть сборных команд: Ферганской, Самаркандской, Навоийской, Наманганской, Бухарской областей и Каракалпакстана. Соревнования пройдут по круговой системе, поэтому каждый день обещает быть насыщенным интересными играми.

— Какую команду вы выделили бы как фаворита чемпионата?

— Безусловно, у ферганских спортсменок есть все шансы подняться на высшую ступень пьедестала. Замечу, что на проходивших в Навои и Самарканде отборочных соревнованиях волейболистки из Ферганы набрали наибольшее количество очков, не проиграв ни одной встречи.

Но это не значит, что остальные команды сдадутся без боя. Серьезные проблемы ферганкам могут создать спортсменки из Самарканда, Навои, Намангана.

Добавлю, что из спортсменок команд-победительниц чемпионата Узбекистана будет сформирована сборная страны.

— На этих днях в Фергане прошли соревнования школьников «Умид нихоллари» («Ростки надежды»), какое значение они имеют для развития большого спорта в Узбекистане?

— Конечно, мы с особым вниманием следили за играми. Организованные по инициативе Президента нашей страны Ислама Каримова соревнования «Умид нихоллари» позволяют выявить среди их участников перспективных молодых спортсменов. Это поистине ростки нашей надежды — и спортивной, и общечеловеческой. Ведь эти ребята — будущее Узбекистана.

Константин МЕНЯЛКИН

Кумиры

ТАЛАНТ ИЛИ... ДИАГНОЗ?

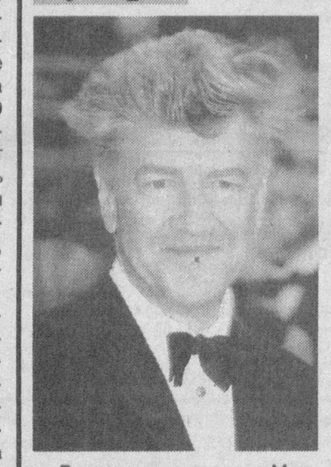

В его родном городке Миссула лесного штата Монтана за мальчиком по имени Дэвид Линч прочно закрепилась репутация тихони, отличника и нелюдима. Он не дружил со сверстниками, а все свободное время бродил по лесу да составлял непонятные коллажи из дохлых мух, куриных косточек, скелетиков рыб и прочего мусора...

МАСТЕР ЭПАТАЖА

Мудрено ли, что, повзрослев, мальчик Дэвид со столь странными наклонностями принялся снимать очень странные фильмы и стал самым странным и скандальным режиссером Америки. Одни всерьез считают Дэвида Линча богом, культовой фигурой, другие называют его воплощением дьявола, маньяком, садистом.

Как бы там ни было, но мастерством шокировать и дразнить публику Дэвид овладел в совершенстве. Он начал оттачивать его еще во время учебы в академии изящных искусств, в Филадельфии, сняв свой первый «киношедевр». Это творение, снятое любительской камерой, длилось всего одну минуту. Фильм демонстрировался не на обычном экране, а на фоне трех вылепленных из гипса человеческих фигур под оглушительный аккомпанемент полицейской сирены.

В очень узком кругу эстетов академии искусств картина произвела фурор, и Дэвиду помогли собрать деньги на полнометражный фильм «Голова-ластик». «Новое слово в кинематографе! Переворот!» — Линч в одночасье превратился в кумира альтернативной молодежи и модного, талантливого режиссера. Его следующий фильм «Человек-слон» был номинирован на «Оскара», да и все остальные картины никогда не оставались без внимания критики и публики, вызывали бурные споры, удостаивались престижных наград и проклятий: «Дюна», «Голубой бархат», «Дикие сердцем», «Шоссе в никуда», «Простая история».

И, конечно, только он мог снять детективный телесериал, в котором так и не раскрывается тайна убийства. Знаменитый «Твин Пикс» Линча неожиданно даже для его создателя превратился в некий культурный феномен. Миллионы поклонников сериала во всем мире даже выходили на демонстрации, скандируя: «Требуем ответа. Кто убил Лору Палмер?» Наивные! Глядя на них из окон своего дома, расположенного рядом с моргом (!), Линч только усмехался — он продолжал с упоением заниматься своим самым любимым делом в жизни — дразнить и шокировать...

У ГЕНИЕВ СВОИ ПРИЧУДЫ

Жена Линча Мэри Суини работала скромным монтажером на его картинах. Киногалерея монстров, рожденных фантазией Линча и запечатленных на пленке, заставила молодую женщину без труда представить образ их творца — садиста-маньяка. А он вдруг неожиданно начал деликатно и очень мило ухаживать за ней! И Мэри открывала для себя Дэвида, бесконечно далекого от газетного образа «злодея с кинокамерой», — нежного и трогательного, живущего в своем особенном мире наивного взрослого ребенка, продолжающего верить в сказки. И Мэри влюбилась без памяти.

Некрасивая, неяркая, Мэри часами восторженно слушала своего странного возлюбленного, а он все чаще делился с ней своими планами и новыми идеями. К тому же Мэри прекрасно умела готовить вишневый пирог, который Дэвид обожал с детства... За время романа с Линчем Мэри незаметно из простого монтажера превратилась в помощника, ассистента Линча и даже стала сценаристом одного из его фильмов! Она стала его женой и родила сына Райли, уверовав, что демоны прошлого заснули в душе остепенившегося мужа вечным сном...

Мэри и Дэвид живут в своем доме в Беверли-Хиллз, рядом с местным моргом. Это соседство Линч объясняет без затей: «Я — гений, а у каждого гения свои причуды!»

Сейчас Линч занят съемками нового сериала. Говорят, это будет посильнее «Твин Пикса»...

ПООЩРИЛИ ЛУЧШИХ

Районному отделу народного образования Пахтачийского района вручен автомобиль «Тико». Так оценены успехи работников сферы по реформированию народного образования.

В этот же день представители областного хокимията вручили еще один подарок — передали сельскому врачебному пункту, расположенному в отдаленном горном селении Карнабота, автомобиль «Дамас».

С миру по шутке

Женщина ведет машину на большой скорости. Подруга, сидящая рядом, говорит:

— Не гони так сильно. У меня все мелькает перед глазами!

— А ты сделай то же самое, что и я.

— Что?

— Закрой глаза.

* * *

— Что ты знаешь о параллелях и меридианах? — спрашивает учитель.

— Они опоясывают земной шар, чтобы он не рассыпался.

Хозяйке на заметку

НА ПАСХУ И СОЛНЦЕ ИГРАЕТ

Сколько раз приходилось слышать и читать эту фразу, а вот увидеть ни разу не довелось. Или это поэтическая метафора, или встаем мы, городские, слишком поздно. Зато с каждым годом заметней другое: праздник этот — для всех праздник. Для тех, кто верует и помнит его смысл, кто честно держал пост, и для тех, кто отмечает его скорей по традиции и просто рад случаю посидеть за столом в кругу друзей и семьи.

Соседи-мусульмане, встречаясь во дворе, уважительно поздравляют с праздником и охотно принимают угощенье — ломоть пышного пасхального кулича. Смуглые узбекские ребятишки вместе со своими русско-украинско-белорусскими сверстниками радостно разбирают гостинцы — яркие крашеные яйца.

Стол на Пасху — особый стол. И главное на нем — кулич да пасха.

КУЛИЧ ЦАРСКИЙ

На стакане свежих сливок заведем 50 граммов свежих же дрожжей и, добавив три стакана хорошей белой муки, сделаем опару. Когда опара хорошо поднимется, добавим в нее 12-15 яичных желтков, растертых со стаканом сахара, еще три стакана муки, два стакана сливок, по 100 граммов рубленных цукатов и кишмиша и 50 граммов миндаля. Да еще для аромата несколько зерен тщательно растертого кардамона и щепотку мускатного ореха.

Все это надо хорошенько взбить и оставить тесто подходить в теплом месте. Когда оно поднимется, снова обмять, вымесить и разложить по формам. Заполняйте форму только до половины и ставьте на расстойку. Пасхальное тесто сильное, оно еще поднимется. Только после этого его пора сажать в духовку.

Несколько секретов: во-первых, чтобы кулич хорошо отставал от формы и не крошился, выстелите форму пергаментной или просто промасленной бумагой. А чтобы по-праздничному выбелить «головы» куличей, используйте оставшиеся от теста белки. Взбейте их с небольшим количеством сахара. Разноцветной посыпки для украшения сейчас полно готовой в магазинах.

И последнее: данные здесь пропорции продуктов легко уменьшить вдвое.

МИНДАЛЬНАЯ ПАСХА

На килограмм свежего, некислого творога нужен один стакан густых сливок и по столько же миндаля и сахара.

Творог надо взбить миксером, добавить сливки и еще раз взбить. А миндаль сначала залить кипятком и очистить от кожицы, а после обсушить, измельчить и растереть с сахаром. Затем перемешать все с творогом и выложить в форму, предварительно выстланную чуть влажной марлей (чтобы пасха легко вынималась из формы и при этом не крошилась). Теперь подержите пасху 8-10 часов в холодном месте или даже в холодильнике.

Украсить пасху можно фруктами, орехами, кишмишом и прочими сладостями — по вашему вкусу и возможностям.

Кроссворд

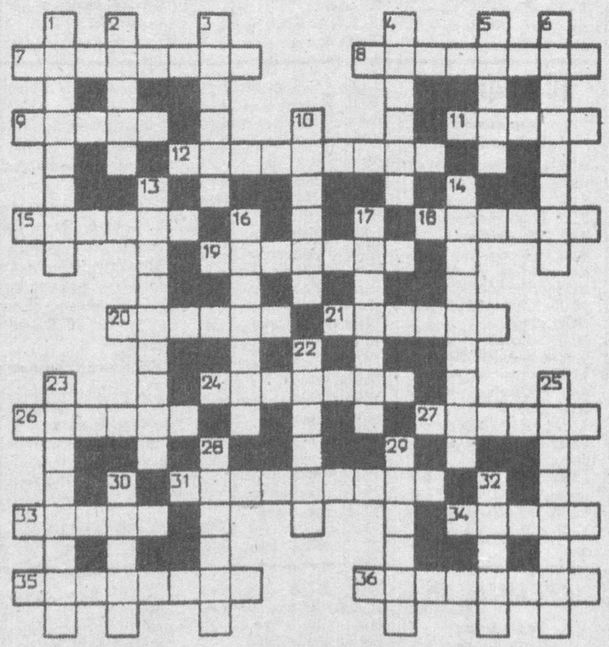

ПО ГОРИЗОНТАЛИ: 7. Должностное лицо ведомства иностранных дел. 8. Драматическое произведение. 9. Символ христианского культа. 11. Очень холодная погода. 12. Осветительный прибор. 15. Вежливое обращение к мужчине в англоговорящих странах. 18. Гладкая дощечка. 19. В геометрии: точка пересечения двух лучей, образующих угол. 20. Водный источник. 21. Прыжок с перевертыванием тела в воздухе. 24. Государственное пособие предприятиям, организациям для покрытия расходов. 26. Устройство для уменьшения скорости или остановки поезда. 27. Произношение, манера выговаривать слова. 31. Морское парусное судно. 33. Животное семейства куньих. 34. Большая наезженная дорога. 35. Род деревянного дивана. 36. Странствующий актер в Древней Руси.

ПО ВЕРТИКАЛИ: 1. Переселение, перемещение. 2. Школьная комната для занятий. 3. Оружие для фехтования. 4. Название искусственного спутника земли для изучения космического пространства. 5. Автор картины «Девушка, освещенная солнцем». 6. Теория ораторского искусства. 10. Спешное официальное уведомление. 13. Русский поэт. 14. Сельскохозяйственное предприятие для выращивания каких-либо культур. 16. В отдельных отраслях железнодорожной службы: то же, что контролер. 17. Провинция в Канаде. 22. Мираж, призрачное видение. 23. Кожаный чехол, надеваемый на резиновую камеру мяча. 25. Руководитель предприятия. 28. Слово или выражение, образованное путем буквального перевода иноязычного слова или выражения. 29. Певчая птица отряда воробьиных. 30. Одна из форм существования материи. 32. В греческой мифологии: охотник-великан.

Ответы на кроссворд, опубликованный 26 апреля

ПО ГОРИЗОНТАЛИ: 7. Капилляр. 8. Оратория. 9. Кипятильник. 12. Стиль. 15. Ангар. 16. Паритет. 17. Банк. 18. Торс. 19. Ответ. 20. Верди. 21. Стол. 24. Такт. 26. Фрамуга. 27. Ранчо. 28. «Мцыри». 31. Калькуляция. 34. Диктофон. 35. Генетика.

ПО ВЕРТИКАЛИ: 1. Шарлотка. 2. Альпы. 3. Грот. 4. Холл. 5. Фаянс. 6. Динозавр. 9. Колокольчик. 10. Инжир. 11. Конституция. 13. Кафедра. 14. Селенга. 22. Трапеция. 23. Амаду. 25. Корзинка. 29. Альфа. 30. Сцена. 32. Конь. 33. Лига.

Сотрудники аппарата Мирзо-Улугбекского райсовета НДП Узбекистана выражают искреннее соболезнование первому секретарю райсовета Р.Д.Саттаровой в связи со смертью ее матери **САТТАРОВОЙ Рашиды Ибрагимовны**

Главный редактор Сафар ОСТАНОВ

Редколлегия:

Абдулла ОРИПОВ
Абдулхафиз ДЖАЛАЛОВ
Азимжон АЮПОВ
Азиз НАСИРОВ
Ашур КАДИРОВ
Бобир АЛИМОВ
Норбобо ШАКАРОВ
(Первый заместитель главного редактора)
Алимкул СУЛТАНОВ
(Заместитель главного редактора)
Андрей ОРЛОВ
(Заместитель главного редактора — «Голос Узбекистана»)
Бахтияр ХАМИДОВ
Рахима ХАКИМОВА
Тулепберген КАИПБЕРГЕНОВ
Фармон ОМОНОВ

ГОЛОС УЗБЕКИСТАНА

ЎЗБЕКИСТОН ОВОЗИ

Учредитель: Центральный Совет Народно-демократической партии Узбекистана.

Адрес редакции: 700000, г. Ташкент, ул. Матбуотчилар, 32. Наши телефоны: 133-54-55, 136-26-70.

Дежурный редактор Григорий КЛЯЦКИЙ

Газета зарегистрирована в Госкомпечати Республики Узбекистан.

Регистрационный № 43.
Объём — 2 печ.л.
Способ печати — офсетный, формат А2.
Заказ Г-412.
Отпечатано в типографии Издательско-полиграфической акционерной компании «Шарк», адрес предприятия: ул. Буюк Турон, д. 41.

Газета «Голос Узбекистана» набрана и сверстана на компьютерной базе редакции