Эта дорогая Родина принадлежит всем нам!

ОБЩЕСТВЕННО-ПОЛИТИЧЕСКАЯ ГАЗЕТА

ГОЛОС УЗБЕКИСТАНА

24 мая 2002 года
№ 20 (514)
Выходит с 5 марта 1992 года

СОБЫТИЯ НЕДЕЛИ

● **В Центральном выставочном зале Академии художеств Узбекистана состоялась церемония торжественного вручения ордена «Дустлик» известному японскому археологу Кюдзо Като.** В соответствии с указом Президента Республики Узбекистан Ислама Каримова он удостоен этой высокой награды за заслуги в изучении и пропаганде за рубежом богатой истории, древних памятников и культурно-духовного наследия нашего народа, развитии научных связей между Узбекистаном и Японией.

● **В парламенте страны прошел научно-практический семинар на тему «Узбекский язык и проблемы законотворчества».** Его участники подчеркивали, что законы должны излагаться четким и понятным языком. И в этом направлении Комиссией по нормативно-правовым терминам за последние годы проделана большая и плодотворная работа.

● **Из Самарканда в свой первый регулярный рейс на Стамбул отправился авиалайнер А-310 Национальной авиакомпании «Узбекистон хаво йуллари».** А 6 июня открывается рейс из Самарканда до Казани (через Фергану).

ХОЛДИНГ ВЫХОДИТ НА МИРОВОЙ РЫНОК

В компании «Узплодоовощвинпром-холдинг» разработана программа развития экспортного потенциала отрасли. Ее цель — увеличение объемов экспорта. Через три года этот показатель намечено перекрыть в 8 раз по сравнению с началом нынешнего века. Объем экспорта должен составить 50 миллионов долларов США.

Эта задача непростая. Она будет осуществляться за счет реконструкции и технического перевооружения действующих и создания новых производств на перерабатывающих предприятиях отрасли, повысится качество плодоовощной продукции.

Для этого надо сделать немало. В специализированных хозяйствах холдинга к 2005 году посевные площади под овощные культуры будут доведены до 12 тысяч гектаров против 5,5 тысячи гектаров в прошлом году.

Планируется выращивать перспективные сорта томатов, увеличить посадки высокоурожайных сортов плодовых деревьев. Но богатый урожай надо не только вырастить, но и переработать. Уже с этого года на эти цели намечается привлечь 34 миллиона долларов США для модернизации одиннадцати действующих и создания трех новых производств. Намечается реализация проекта по созданию совместного предприятия с итальянской фирмой «Фенко» на базе ОАО «Алтынсай шароб» по производству виноградного концентрата мощностью 5 тысяч тонн в год.

На заводах Ташкентской и Андижанской областей налажено производство металлических бочек-контейнеров для томатной пасты, не уступающих зарубежным аналогам. До этого такие бочки закупались за валюту, везли их из разных стран. Теперь с выходом предприятий на проектную мощность появится возможность продавать тару за рубеж.

В этом году холдинг намечает строительство завода по выпуску современной стеклотары в Ташкенте. Предприятие будет выпускать около 125 миллионов штук стеклотары в год, из которых 30 миллионов предназначены для экспорта.

Юность XXI века

Пытлива юность...
В море знаний
Надежный компас — школа, вуз...
Единственный, пожалуй, груз,
Который вниз совсем не тянет,
А поднимает к свету, ввысь
— прекрасный груз образованья.
Учитесь, и в большую жизнь
Вступайте с ясными глазами!

Фото Олега НИКОЛАЕВА

С НАДЕЖДОЙ НА ПОБЕДУ

Совсем немного осталось до начала спортивных игр «Универсиада-2002». Студенты-спортсмены Ташкентской области готовятся вступить в борьбу со своими сверстниками по 12 видам спорта.

— Принимая во внимание, что защищать честь области предстоит в основном студентам нашего учебного заведения, — сказал председатель клуба «Оздоровление студентов» Ташкентского государственного аграрного университета, заслуженный тренер Узбекистана **А.АБДУСАТТАРОВ**, — к соревнованиям мы готовимся по специальной программе. Наши теннисисты занимаются на теннисном корте «Юнусабад», а пловцы — во Дворце спорта имени Митрофанова.

Результаты, достигнутые в последнее время, вызывают надежду на то, что спортсмены успешно выступят на универсиаде. На недавних соревнованиях по ферганскому курашу в Намангане мы завоевали три медали. На отборочных соревнованиях по национальному курашу в Ургенче три наших студента также получили путевки на чемпионат мира. Среди наших студентов есть и такие мастера, как трехкратная чемпионка мира по плаванию Саида Искандарова, двукратный чемпион Узбекистана по курашу Давлат Чориев, обладатель серебряной медали чемпионата мира по теннису среди юниоров Отабек Рахматуллаев. Несомненно, что их ряды пополнятся.

Студенты-участники спортивных соревнований «Универсиада-2002» провели товарищеские встречи. Большую помощь им оказали хокимят области, областное отделение общественного движения молодежи «Камолот», областной комитет профсоюзов. (УзА)

К 2700-летию Шахрисабза

РЕКОНСТРУКЦИЯ ПАМЯТНИКОВ В РАЗГАРЕ

Если в эти дни вам доведется побывать в Шахрисабзе, вы подумаете, что попали на большую строительную площадку. Широкомасштабная работа, проводимая на улицах и махаллях города, свидетельствует о подготовке к большому празднику.

— Особое внимание мы уделяем работе по реконструкции исторических памятников, — говорит начальник Шахрисабзской районной инспекции по охране памятников Р.КОДИРОВ. — Сейчас лучшие мастера из различных городов нашей страны заняты здесь восстановлением, реконструкцией памятников. В частности, в медресе Чубин и медресе Джахонгир, в Оксарое, на памятниках комплекса Доруттиловат и Чорсу работают лучшие мастера.

В настоящее время в работах по реконструкции исторических памятников Шахрисабза задействовано около сотни талантливых мастеров.

ВОЗРАСТАЕТ ЭКСПОРТ

Завод каустической соды производственного объединения «Навоиазот» начал экспортные поставки хлорной жидкости в соседние Казахстан и Туркменистан.

С начала работы предприятия на экспорт было отправлено более 400 тонн хлорной жидкости. Только в нынешнем году зарубежные заказчики заключили договор на поставку 6 тысяч тонн хлорной жидкости.

На предприятии, кроме основной продукции, производятся хлорная и соляная кислота, натрий гипохлорид. (УзА)

Выставки

В столичном комплексе «Узэкспоцентр» проходит выставка «Экспо Италия-2002». Она организована итальянской компанией «Интерэкспо», Министерством внешних экономических связей Республики Узбекистан совместно с посольством Италии в Узбекистане. Со своей продукцией в ней принимают участие свыше ста фирм и компаний, работающих более чем в 20 отраслях.

«ЭКСПО ИТАЛИЯ-2002»

«Экспо Италия» проводится в нашей стране третий раз. Нынешняя выставка значительно отличается от предыдущих. В частности, число участвующих в ней фирм и компаний увеличилось в несколько раз. Кроме того, в выставке «Экспо Италия-2002» наряду с предприятиями по переработке сельхозпродукции, считающейся традиционной для нашей страны, участвуют фирмы и компании, прославившиеся в производстве продукции для детей, туристов, обуви, оборудования для торговли и сферы обслуживания, камнеобработки.

Выступившие на церемонии открытия выставки отметили, что экономическое и политическое сотрудничество между Узбекистаном и Италией интенсивно развивается. Однако используются еще не все возможности для дальнейшего расширения связей между двумя странами. Такие мероприятия, как «Экспо Италия», способствуют тому, чтобы такие взаимосвязи давали ощутимый эффект.

В «Узэкспоцентре» состоялась конференция, посвященная перспективам экономических связей между Узбекистаном и Италией, которая была организована Институтом внешней торговли Италии. Предприниматели, руководители фирм и компаний Узбекистана, представители различных учреждений и организаций встретились с заместителем министра по внешней торговле Итальянской Республики Адольфо Урсо. Участники конференции обменялись мнениями о мероприятиях, необходимых для дальнейшего развития сотрудничества между двумя странами.

(УзА)

ТОПЛИВО ЧЕРНОЕ И ГОЛУБОЕ

В столичной гостинице «Интерконтиненталь» открылась шестая Международная мини-выставка по нефти и газу.

В экспозиции представлено буровое оборудование, различные инструменты. Разделы выставки рассказывают о разведке и добыче нефти и газа, очистке и переработке, ремонтном обслуживании техники, сейсмических исследованиях и многом другом.

В рамках выставки проходит Международная конференция по нефти и газу.

Проведение подобных выставок и конференций превратилось в добрую традицию, а благодаря стратегической политике Президента страны И.А.Каримова нефтегазодобывающая промышленность стала мощной отраслью в нашей экономике.

В экспозиции участвуют компании из двух десятков стран мира.

Константин МЕНЯЛКИН

ШКОЛА МАСТЕРА И ПОДМАСТЕРЬЯ

Бухарское областное отделение Республиканского союза «Хунарманд» совместно с областным управлением труда и социальной защиты населения организовало подготовку молодых ремесленников под руководством опытных мастеров.

— В нынешнем году мы охватили учебой более 200 человек из числа неработающей молодежи, зарегистрированной на бирже труда, — сообщил руководитель областного отделения союза «Хунарманд» Ориф КАДЫРОВ. — Работа проведена пока в пяти районах, в следующем году организуем учебу по всей области, планируем также создать в школах кружки ремесленничества.

БРАТЬЯ СОЗДАЛИ СП

В Ромитанском районе вступило в строй узбекско-белорусское СП по сборке большегрузных автомобилей. Инициаторами создания СП стали шестеро сыновей ветерана труда фермера Бахшулло Самиева.

Началось все с того, что братья стали официальными дилерами Минского автозавода в регионе. Спустя некоторое время они решили, что собирать машины будет выгодней, чем перегонять их из далекой Белоруссии. Так было создано СП «УзМАЗ». Осенью прошлого года регистрация предприятия прошла в Ромитане, а весной произведена сборка первых машин из привезенных комплектующих.

В нынешнем году планируется собрать 100 грузовых машин, в следующем — 300. 70 процентов уставного капитала внесло фермерское хозяйство, остальные — белорусская сторона.

ДЕКАДА ЭКОКУЛЬТУРЫ

С 5 по 15 июня в нашей стране пройдет ставшая уже традиционной декада санитарии, гигиены и экологической культуры, посвященная десятилетию образования Международного фонда «Экосан».

В рамках декады будет проведен целый ряд мероприятий, связанных с реализацией программ фонда, — международная конференция, радиомарафон, экофестиваль, встречи с представителями старшего поколения, молодежью и т.п.

Завершится декада всенародным хашаром, средства от которого будут перечислены в помощь населению экологически неблагоприятных регионов страны.

ЗЕЛЕНЬ ВОКРУГ ЦЕХОВ

Акционерное общество «Ферганаегмой», одно из старейших предприятий маслодельной промышленности Узбекистана, признано лучшим в республике по защите окружающей среды в системе объединения «Егмойтабакисаноат».

К такому выводу пришло жюри конкурса-смотра под названием «Экология и здоровье». Победитель удостоен премии в размере 300 тысяч сумов.

Признанием заслуг ферганцев послужила высокая оценка экологического состояния после проверок специалистами республиканской и местной экологических служб. В частности, отмечено, что на предприятии озеленена вся свободная территория вокруг производственных цехов. Ежегодно ранней весной рабочие высаживают сотни тополей и фруктовых деревьев. Забота о посадках возложена на коллективы цехов.

Наш корр.

ТЕЛЕФОННАЯ НОВИНКА

В таксофонных узлах столицы скоро появятся экземпляры нового телефонного справочника «Лучшее в Ташкенте».

Если вы бывали в зарубежных странах, то, вероятно, обратили внимание, что в телефонных будках на городских улицах лежат справочники. Их никто не уносит, не портит — ведь они помогают уточнить номер нужного телефона, дают другую полезную информацию.

— Теперь эта добрая традиция пришла и в нашу столицу, — рассказывает менеджер рекламного центра «Лучшее в Ташкенте» **Севинч РАГИМОВА.** — Мы получили эксклюзивное право на размещение экземпляров своего справочника во всех таксофонных узлах города. Кроме того, справочник «Лучшее в Ташкенте» также бесплатно размещен на стойках обслуживания в 20 крупнейших банках столицы и 10 интернет-кафе.

Отныне горожане и гости столицы, звоня из таксофонного узла, смогут легко найти любую организацию, фирму, предприятие, посмотреть цены на услуги спортзалов, саун, ресторанов и гостиниц. Есть в справочнике описание налогов и таможенных пошлин Узбекистана, железнодорожные тарифы и расписание, телефонные коды, интернет-адреса 350 крупнейших компаний мира и даже рассказ о штрафах, которые могут налагать автоинспекторы.

Кстати говоря, подобной информации нет в большинстве зарубежных и отечественных справочников.

Конечно, мы надеемся, что ташкентцы будут бережно относиться к этим книгам — полезным и нужным тысячам людей, превращающим таксофонный узел в информационный центр. Отмечу, что в этом смысле Ташкент лидирует в СНГ — телефонные справочники у таксофонов, как мне стало известно, лишь месяц назад появились только в одном городе России — Санкт-Петербурге и только на Невском проспекте.

Н.АНДРЕЕВ

ЭНЕРГИЯ СОЛНЦА И ВЕТРА

В ташкентской гостинице «Шодлик Палас» начал свою работу Международный симпозиум, посвященный эффективному применению методов гибридных систем «Солнце-ветер».

Мероприятие организовано учреждениями по исследованию источников энергии совместно с НАТО и некоторыми другими международными организациями.

Симпозиум открыл первый заместитель Премьер-министра Республики Узбекистан Козим Туляганов.

Наряду с узбекскими учеными в этом форуме участвуют специалисты, ученые и исследователи из многих стран мира. В течение двух дней они будут обсуждать альтернативные методы получения энергии и, в частности, способы эффективного использования энергии Солнца и ветра. Участники симпозиума обменяются опытом по вопросам, касающимся обеспечения электроэнергией объектов, находящихся на отдаленных, труднодоступных территориях, создания гибридных систем, производящих энергию одновременно с помощью ветра, солнечных лучей и воды, электрификации горных зон, экономической эффективности данных систем, их значения для Центральной Азии, энергетических запасов нашего региона и многим другим проблемам.

Выступившие на церемонии открытия симпозиума подчеркнули, что в Центральной Азии имеются благоприятные условия для эффективного использования энергии Солнца, ветра и воды и что подобные форумы имеют важное значение для решения вопросов, связанных с источниками энергии в регионе.

УЗБЕКСКИЕ МЕЛОДИИ ЗВУЧАТ В АМЕРИКЕ

В июне этого года в Вашингтоне пройдет 36-й ежегодный фольклорный фестиваль, на котором впервые будет широко представлена культура стран, расположенных на Великом шелковом пути.

Древние торговые маршруты, которые связывают Азию и Европу — от Японии до Италии, — способствовали беспрецедентному взаимопроникновению идей, искусства, музыки и науки. Ожидается, что для участия в этом грандиозном шоу прибудут делегации из более чем 35 стран Азии, в том числе и из Узбекистана. Для проведения этого мероприятия будут отведены центральные улицы столицы США, а на лужайке напротив Белого дома расположатся концертные площадки и национальные выставочные павильоны. Главными организаторами этого грандиозного мероприятия выступают Смитсоновский институт США и проект «Великий шелковый путь», инициированный и возглавляемый всемирно известным японским виолончелистом Йо Йо Ма.

Своеобразной увертюрой к осуществляемому Йо Йо Ма музыкальному проекту «Великий шелковый путь» стали концерты, проведенные в знаменитом нью-йоркском «Карнеги-холле», которые прошли при полном аншлаге. На концертах были исполнены известные музыкальные произведения композиторов Китая, Монголии, Кореи, Турции, Ирана, Азербайджана и Узбекистана.

В восторженной рецензии, посвященной этому яркому событию, одна из ведущих американских газет «Нью-Йорк Таймс» особо отметила яркий композиторский талант выпускника Ташкентской государственной консерватории Дмитрия Яновского, музыка которого, написанная по мотивам произведений великого Алишера Навои, показывает высокое мастерство композитора, изящно сочетающего восточную мелодику с использованием западных инструментов.

ИА «Жахон»

ЗНАКОМСТВО С БРИТАНСКИМ ОПЫТОМ

На протяжении двух недель специалисты системы народного образования Узбекистана находились в Великобритании для изучения интерактивной методики преподавания в общеобразовательных заведениях Англии.

Посещение страны было организовано Министерством народного образования Узбекистана и Британским Советом в рамках реализации проекта «Совершенствование издания учебников и учебной литературы для общеобразовательных школ Узбекистана».

В ходе семинаров, проведенных на базе Брунельского университета, наши специалисты имели возможность ознакомиться с формированием учебной программы для британских общеобразовательных школ, системой тренинга учителей, методиками разработки учебных пособий и др. Они также посетили начальные и средние школы, институты повышения квалификации учителей, где состоялся полезный обмен мнениями и опытом.

Следует подчеркнуть, что в рамках данного проекта предусмотрено всестороннее обеспечение учебниками наших школ и снижение их себестоимости, что позволит в будущем создать базу для появления альтернативных учебных материалов в Узбекистане.

ИА «Жахон»

Лондон.

КАЧЕСТВО ПРОДУКЦИИ — ГЛАВНЫЙ КРИТЕРИЙ

Узбекско-германское совместное предприятие «Тош-Тамед-Фарма» занимает особое место в фармацевтической промышленности нашей страны.

Изготовляемые на нем лекарственные препараты отличаются высоким качеством. На днях пришла радостная весть из Парижа. Продукция предприятия была удостоена приза Международной организации качества «Золотая звезда».

Надо отметить, что данное предприятие, начавшее свою работу три года тому назад, может производить продукцию 23 видов. За прошедший период было произведено медикаментов более чем на три миллиарда сумов. (УзА)

ФАКТЫ, СОБЫТИЯ, ИНФОРМАЦИЯ

Пресс-служба ЦС НДП Узбекистана сообщает:

Пленумы, заседания, совещания, собрания...

На состоявшихся пленумах **Ташлакского, Уйчинского и Элликкалинского районных советов НДПУ** были обсуждены задачи партийных организаций, вытекающие из доклада Президента Республики Узбекистан И.А.Каримова на восьмой сессии парламента страны, IV пленума ЦС НДПУ, а также многие другие вопросы внутрипартийной работы. На пленумах заслушаны доклады первых секретарей этих советов — У.Махмудова, С.Гайбуллаева, Ш.Кенжаева.

В **Ташлакском РС НДПУ** состоялся семинар секретарей первичных партийных организаций на тему «Задачи партийных организаций на новом этапе демократических реформ». Большое место в обсуждении заняли проблемы политических преобразований, перехода к двухпалатному парламенту, а также вопрос о роли политических партий и общественных организаций в либерализации политической жизни общества.

На заседании исполнительного бюро **Андижанского городского совета партии** были рассмотрены вопросы «О ходе выполнения постановлений IV пленума ЦС НДПУ городской партийной организацией» и «Об укреплении партийных рядов, усилении партийной дисциплины в организациях народного образования и культуры». В заседании бюро приняли участие заместители директоров и секретари партийных организаций учебных заведений г.Андижана.

В эти дни **Нарынский РС НДПУ** проводит встречи среди населения по пропаганде материалов восьмой сессии Олий Мажлиса Республики Узбекистан. В беседах, состоявшихся с участием работников районных отделов электросетей, агрострахования и финансов, были обсуждены вопросы о значении документов, принятых парламентом страны, об участии партийных организаций НДПУ в демократических реформах.

Очередное занятие клуба «Сиёсат», созданного при **Кокандском городском совете НДПУ**, было посвящено изучению и пропаганде выступления Президента Республики Узбекистан И.А.Каримова на последней сессии парламента страны. Члены исполнительного бюро ГС ответили на вопросы молодежи об участии политических партий и общественных организаций в создании гражданского общества.

День памяти и почестей

По инициативе **Камашинского райсовета партии** прошла встреча, посвященная памяти ветеранов войны. В ней приняли участие представители хокимята, аксакалы махаллей, секретари партийных организаций, а также руководители общественных организаций района. Выступившие на встрече первый секретарь Камашинского РС НДПУ Ш.Бердыев, председатель районного отделения фонда «Нуроний» Э.Ахмедов, заместитель хокима района Л.Каландарова, аксакал махалли «Улугбек» Т.Туляганов говорили о подвигах односельчан, о самоотверженности тех, кто отдал жизнь во имя будущих поколений.

Берунийский РС НДПУ совместно с общественными организациями района организовал торжественную встречу ветеранов войны и труда. Первый секретарь райсовета Ю.Насруллаев сердечно приветствовал всех гостей и вручил им памятные подарки.

Вечер памяти прошел также в **Ургенчском ГС.** Собравшиеся поименно вспомнили тех, кто ушел из Ургенча на фронт и погиб в годы войны.

Навоийский ГС НДПУ пригласил на праздничный вечер в чайхану «Зайни бобо» более 60 ветеранов войны и труда. Первый секретарь городского совета У.Мусаев, приветствуя их, вручил памятные подарки.

Мероприятия, посвященные Дню памяти и почестей, были проведены **Асакинским городским советом партии** в ряде территориальных партийных организаций учебных заведений и махаллей, а также **Дангаринским и Тахтакупырским районными советами партии.** Ветеранов войны и труда приветствовали первые секретари райсоветов — З.Хамралиева и А.Матниязов, заместитель хокима Тахтакупырского района Д.Холкуразов, председатель отделения фонда «Нуроний» данного района Б.Тожимурадов.

Вести НДПУ

ПОЛЕЗНЫЙ ДИАЛОГ

22 мая 2002 года в Центральном Совете Народно-демократической партии Узбекистана состоялось очередное занятие клуба «Сиёсат». На нем с докладом по теме «Реформа парламента страны и актуальные задачи организаций НДП Узбекистана» выступил первый секретарь ЦС НДПУ Абдулхафиз Джалалов.

Участники диалога обсудили такие вопросы, как значение Конституционного Закона «Об итогах референдума и основных принципах формирования государственной власти», участие партийных организаций НДПУ в законотворческой деятельности, завершение создания территориальных партийных организаций и задачи улучшения их деятельности.

Пресс-служба ЦС НДПУ

ЖЕНЩИНА И ГРАЖДАНСКОЕ ОБЩЕСТВО

Акмаль-Икрамовский районный совет НДП Узбекистана совместно с женсоветом района, Ташкентским городским центром женщин-лидеров и неправительственной некоммерческой организацией «Мехри» провел в строительном колледже семинар-учебу, посвященную двум темам: «Борьба с насилием в обществе и семье» и «Женщины и политика».

Семинар был организован в рамках образовательного цикла «На пути к демократическому обществу». В его работе приняли участие секретари первичных партийных организаций и председатели женских советов махаллей, предприятий, ведомств, учебных заведений.

Встречу открыла пресс-секретарь Центрального Совета НДПУ Я.Исакова, которая подчеркнула важность обсуждаемых вопросов для все более активного участия женщин в становлении гражданского общества и укреплении демократии в нашей стране.

Директор городского центра женщин-лидеров М.Эргашева рассказала о том, какую работу они проводят для повышения уровня правового сознания женщин.

Проблему ранних браков затронула в своем выступлении член Комиссии Олий Мажлиса по правам человека Д.Гулямова. Она, в частности, обратила внимание на негативную сторону таких браков, которые приходятся на возраст, когда девушкам необходимо получать образование и навыки самостоятельной жизни. Кроме того, ранние браки — это еще и ранняя беременность, что само по себе является для юных жен тяжелым физическим и психологическим испытанием.

Представитель неправительственной некоммерческой организации «Мехри» Р.Халмухамедова рассказала о том, какие консультативные услуги предоставляет женщинам эта организация.

Участники встречи проявили большую активность в обсуждении затронутых вопросов, высказали немало интересных предложений и заслуживающих внимания инициатив.

А.ХАДЖИМУХАМЕДОВ,
второй секретарь Акмаль-Икрамовского райсовета НДПУ

Год защиты интересов старшего поколения

ЧЕМ БОГАТЫ, ТЕМ И ПОМОГАЮТ

Финансовое состояние АО «Металлпластмасс», что в Янгиюле, не ахти какое. В канун сезона массового консервирования вдруг приостановлена линия по изготовлению металлических крышек для стеклянных банок. А ведь поступления от реализации этой нехитрой продукции составляют большую часть доходов предприятия — крышки охотно покупают и консервные заводы, и хозяйки.

Что же послужило причиной столь нежелательной остановки? В трудноразрешимую проблему превратилась заготовка сырья для крышек. Жесть приходится приобретать в Российской Федерации.

Однако предприятие действует, живет, увеличив объемы выпуска полиэтиленовых пробок и другой продукции. Несмотря на временные финансовые затруднения, АО вовремя и по достоинству оплачивает труд своих работников, заботится о социальной защищенности всех 120 членов коллектива. Для этого пришлось прибегнуть к банковскому кредиту, который будет возвращен сразу же, как только все мощности удастся загрузить сполна.

Ныне, в Год защиты интересов старшего поколения, особым вниманием окружены ветераны труда, в числе которых, например, инструментальщик Васик Каримов, водитель грузовика Наджим Булатов, литейщик Бахром Мавлянов, начальник участка Камалитдин Бекмирзаев, начальник цеха Павел Горшков и другие. На днях для них была организована дружеская встреча за дастарханом.

Председатель правления АО Рахмат Турсунов тепло приветствовал каждого участника встречи. Ветераны получили материальную помощь и подарки.

Наш корр.

Ташкентская обл.

ВЫГОДА ТЕПЛИЧНЫХ УСЛОВИЙ

По 11 килограммов помидоров и 10 килограммов огурцов снял с каждого квадратного метра теплицы в 2001 году агроном Саидазим Синдаров из кишлака Синдаробод, что в Сырдарьинской области.

Владелец предприятия и его друзья-односельчане круглый год выращивают в теплице помидоры и огурцы. Производственный процесс основан на современной технологии израильской фирмы «Нетафим».

Общая площадь теплицы — 21 гектар. Пока Синдаров использует лишь 8 гектаров, остальные тринадцать сдает арендаторам — своим землякам, обеспечив тем самым рабочими местами около ста человек. В прошлом году малый бизнес принес коллективу чистую прибыль в размере более 38 миллионов сумов. В 2002 году синдарободцы намерены превзойти этот результат.

Наш корр.

Сырдарьинская обл.

Вопросы юристу

ЭКОЛОГИЯ НЕ ПРОЩАЕТ ОБИДЧИКОВ

В последнее время много пишут и говорят об охране окружающей среды. Однако мне еще не довелось прочитать статью, где бы поименно назывались губители природы, сообщалось о том, какое наказание понесли виновные. Да и вообще, должны ли они нести ответственность в судебном порядке?

Равиль Исмаилов, пенсионер, г.Ургенч

На вопрос нашего читателя отвечает адвокат **Василий СМЕТАНИН:**

— В Уголовном кодексе Республики Узбекистан правонарушениям в сфере окружающей среды посвящен целый раздел под общим названием «Преступления в сфере экологии». Он состоит из тринадцати статей. В каждой из них, как принято, предусмотрена санкция, то есть мера наказания за те или иные криминальные деяния, вплоть до лишения свободы.

Экологическая безопасность требует строгого соблюдения определенных норм и требований, например, при строительстве и вводе в эксплуатацию промышленных, энергетических, транспортных, агропромышленных и иных объектов. Проект без согласования с экологической службой признается недействительным. Должностные лица, допустившие нарушения установленных нормативных актов и ставшие тем самым виновниками серьезных последствий, привлекаются к уголовной ответственности.

Так, если члены госкомиссии примут явно непригодный объект, который отрицательно повлияет на состояние окружающей среды, то они могут быть даже лишены свободы на срок от трех до пяти лет.

Так же могут быть наказаны должностные лица, умышленно скрывшие сведения о загрязнении природы, допустившие порчу земель, загрязнение воды или воздуха, что повлекло за собой заболевания людей, гибель животных или рыбы.

Уголовное наказание предусмотрено и за нарушение правил охоты и рыболовства, условий сбора и заготовки дикорастущих видов лекарственных, пищевых и декоративных растений, порядка пользования особо охраняемыми природными территориями. К разряду уголовно наказуемых поступков законодательство относит нарушение требований борьбы с болезнями или вредителями растений, ветеринарных или зоотехнических правил, правил обращения с вредными химическими веществами, повреждение, уничтожение посевов, леса, зеленых насаждений.

К сожалению, следует признать, что в судебной практике крайне редки случаи применения статей, призванных силой закона оберегать природу. Нормы и требования экологической безопасности часто грубо нарушаются, а виновные отделываются незначительными штрафами в административном порядке. Борьбу с теми, кто губит природу, безусловно, надо усилить. Надеюсь, что чрезвычайно важному делу охраны окружающей среды будет способствовать недавно принятая Экологическая программа Народно-демократической партии Узбекистана.

Население Дустликского района обслуживают центральная больница, поликлиника, четыре сельских врачебных пункта, амбулатории, аптеки. Охраной здоровья сельчан занимаются 520 квалифицированных медицинских работников.

Благодаря усилиям районного отделения здравоохранения удалось привлечь иностранные инвестиции и оснастить медицинские учреждения современным оборудованием и приборами. Вся аппаратура, в основном зарубежная, эффективно используется нашими специалистами, помогает людям поправить здоровье.

НА СНИМКАХ: врачи Мухаммад Мурадов и Бахриддин Куйбокаров направляются по вызову к больному; врач центральной районной больницы Фархад Эшонкулов обследует пациента в диагностическом центре.

Фото Шавката АКРАМОВА

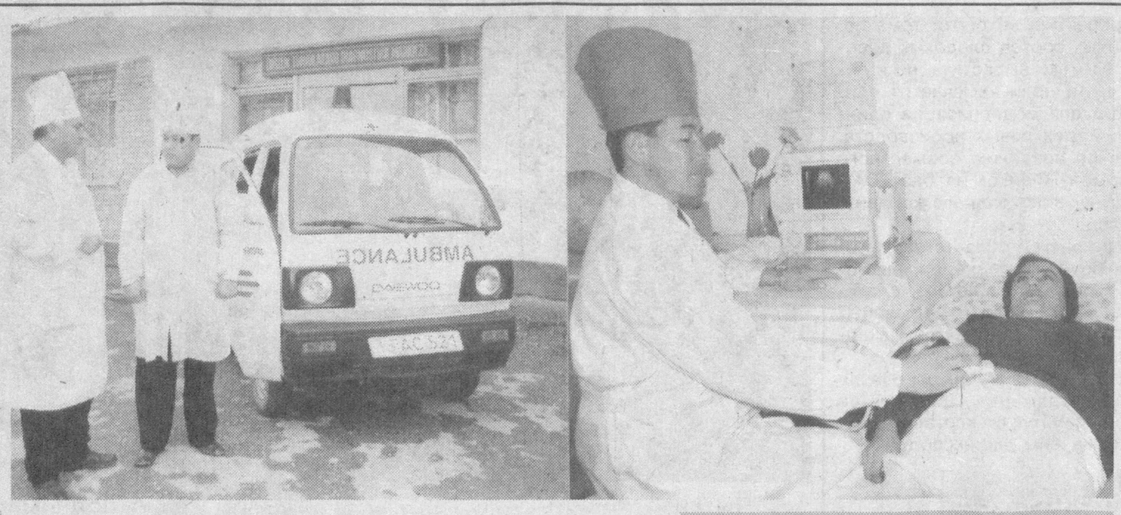

В столице Армении Ереване прошел I Международный конкурс-фестиваль русского языка стран СНГ и Балтии. В числе участников были представители Узбекистана — победители олимпиад по русскому языку из Ташкента, Намангана, Ферганы, Сырдарьи и Бухары.

ИЗ ЕРЕВАНА — С ПОБЕДОЙ

Бухару представлял неоднократный победитель городских, областных и республиканских олимпиад по русскому языку — ученик 11 класса средней общеобразовательной школы №8 Алексей Киличев.

— В рамках фестиваля, проходившего под девизом «Русский язык в моей жизни», прошла олимпиада по русскому языку, и я был в числе ее призеров, — сказал корреспонденту НИА «Туркистон-пресс» **А.КИЛИЧЕВ.** — Своей победой обязан учительнице русского языка и литературы Алле Степановне Алексиной. В Ереване я обрел друзей из Литвы, Армении, Казахстана, Молдовы, вместе с ними и другими участниками фестиваля мы присутствовали на торжественном концерте, проходившем в Ереванском театре оперы и балета, на котором выступили супруги президентов России и Армении Людмила Путина и Белла Кочерян. Спонсировал Международный фестиваль русского языка Союз армян России.

Победа Алексея Киличева и полученная им на фестивале грамота финалиста позволила ему стать студентом факультета журналистики Национального университета Узбекистана.

Мимоходом

ПРИВЫЧКА – ВТОРАЯ НАТУРА?

Должен сразу предупредить: тема сегодняшнего разговора не из приятных. Ни в эстетическом, ни тем более в ароматическом плане. Но ведь не мне одному доводилось видеть такое. Да и не гоже нам закрывать глаза на подобные явления.

Посудите сами. Идешь утром к ближайшей остановке или в соседний магазин за хлебом. И взгляд невольно натыкается на полиэтиленовый пакет или картонку с бытовыми отходами, выброшенные на газон чьей-то не дрогнувшей при этом рукой. Наверняка вам приходилось видеть мусор, высыпанный из ведра прямо на тротуар.

Не знаю, как вы, а я в таких случаях пытаюсь представить того дядю или тетю, которые не смогли (не захотели) донести свой груз до мусорки. Пытаюсь — и не могу. Ну никак в моем воображении не вытанцовывается этот образ. Хотя отлично помню, кто-то мудрый очень точно подметил: понять — значит, простить. А я вот рад бы, но не понимаю, чем объяснить столь неуважительное отношение к среде своего обитания.

Добро бы речь шла о двух соседних усадьбах частного сектора. Тут, если поднапрячь фантазию, еще можно представить современного Ивана Ивановича, который, дабы насолить Ивану Никифоровичу, с мусорным ведром в руке крадется к соседнему забору и совершает ту самую мелкую пакость. По принципу: свой сор — на чужой двор. Но ведь в нашем конкретном случае нет ни того, ни другого. Двор-то на всех один — общий.

Так, может, все дело в силе привычки? Не зря же говорят, что она — вторая натура. А реальная возможность обзавестись таким нехорошим приобретением у многих из нас была. Достаточно вспомнить городские мусорки не столь уж далекого прошлого. Я имею в виду площадки с установленными на них контейнерами или без таковых. А поскольку мусоровозки в то время почему-то вывозили бытовые отходы нерегулярно, то упомянутые площадки за несколько дней превращались в неприглядные до безобразия мусорные свалки. Не говоря уж о «стихийных», которые возникали там и сям, иногда буквально в десяти шагах от «стационарных».

Понятно, что все это отнюдь не способствовало воспитанию в людях таких благоприобретенных качеств, как чистоплотность и аккуратность. А мусор, выброшенный на подходах к свалкам, можно было увидеть тогда едва ли не под каждым кустом.

В последние годы ситуация в этой сфере городского хозяйства в корне изменилась. Во всех районах города появились типовые мусоросборники, оборудованные в соответствии с самыми жесткими требованиями к чистоте и благоустройству. Из специальных контейнеров, приспособленных для механизированной разгрузки, бытовые отходы забирают современные мусоровозы. Причем, в отличие от своих предшественников, делают это не от случая к случаю, а, как правило, регулярно.

Да и жителям окрестных домов не надо бегать с мусорным ведром за сотни метров. Например, от нашего дома до ближайшего мусоросборника каких-нибудь полсотни шагов. А всего на нашем четырнадцатом квартале Юнусабада я насчитал четыре таких образцовых точки. Так, может, уже пора отвыкать от дурных привычек?

Тем более, что не за горами знойное ташкентское лето. И вот представьте: июльский полдень, солнце печет, а на газоне валяются выброшенные кем-то бытовые отходы и над ними — жирующие мухи!..

— Да это же полнейшая антисанитария! — воскликнет любой оказавшийся здесь сотрудник санэпидемстанции. И будет прав.

Посмотрим же, дорогие сограждане, на все это неравнодушным хозяйским взглядом и постараемся сделать так, чтобы ничего подобного в нашем прекрасном городе не было. Для этого еще один мудрый человек придумал очень простой рецепт. Он сказал: «Чтобы где-то и в чем-то навести порядок, надо создать традицию». Вспомните нашу, не менее мудрую пословицу: «Привычка — вторая натура». А традиция, если вдуматься, та же привычка, ставшая нашим вторым «я». Ну как, например, у жителей славного города Гонконга, который считается самым чистым и благоустроенным на всей планете. К слову сказать, там не за пакет с мусором, выброшенный на газон, а всего лишь за один плевок на тротуар полагается штраф в... 800 долларов! Думаю, чтобы избавиться от дурных привычек, нам все же лучше избрать другой путь — самовоспитания.

Владимир ЧЕБОТИН

Из редакционной почты

БУДУ МОЛИТЬСЯ ЗА НИХ...

Эти идущие от самого сердца слова мы взяли из письма, которое пришло к нам из города Пскента Ташкентской области.

«Решила обратиться к вам, чтобы рассказать о хороших людях, — пишет жительница этого города Валентина Миниханова. — Но сначала несколько слов о себе. Мне 35 лет, воспитываю троих детей. Из родственников никого нет.

Всю свою жизнь работала на тяжелых работах. На свое здоровье не обращала внимания. Причин было много: то дети маленькие, то не на кого их оставить, так как личная жизнь не удалась... Вот так и запустила свои болезни. Даже когда совсем слегла, все тянула время. Думала, обойдется. Нет, не обошлось.

Наши местные врачи отправили меня в Ташкент, в областной онкодиспансер. Хотя онкологических заболеваний, как потом выяснилось, у меня не было. Но я на них не в обиде. Наоборот, благодарна судьбе, что попала туда.

Когда мое состояние резко ухудшилось, пришлось срочно делать операцию. Вот тогда я и узнала, какие бывают настоящие врачи.

К тому времени мой организм был уже сильно ослаблен, и после операции начались осложнения. Почти месяц я находилась в тяжелом состоянии, и хотя не была онкологической больной, все заботы обо мне персонал взял на себя. Как вы понимаете, средств на лечение у меня не было. Но главврач диспансера Я.Юсупов и мой лечащий врач Т.Кошкина сделали все от них зависящее. Потребовалась кровь — нашли, точно так же, как и все необходимые лекарства. Понадобилась консультация врача по легочным заболеваниям — пригласили профессора...

Хотя я уже месяц дома и чувствую себя хорошо, не могу забыть ни одного врача, ни одной медсестры, которые неотлучно были при мне: Хадича-апа, Насиба-апа, Мухаббат, Гавхар. Доброта этих женщин оставила неизгладимый след в моей душе. И я буду молиться за них, дай им Бог всего хорошего и светлого. Я знаю: это не только мое мнение, но и сотен больных, прошедших через руки этих врачей и медсестер. За два месяца, что я была там, видела, как женщины уходили со слезами благодарности на глазах. Это нужно почувствовать и пережить. Вот и все, о чем я хотела вам рассказать...»

Что можно добавить к этому письму? Разумеется, любой человек, ради исцеления которого врачи сделали все от них зависящее, испытывает к ним чувство искренней признательности. И все же в каждом конкретном случае, когда за письмом стоит живой человек с перенесенной им болью и со слезами на глазах, невозможно остаться равнодушным и не присоединиться к словам благодарности тем, кто избавил его от недуга.

ЭКОПЕТ ГУЛЯЕТ САМ ПО СЕБЕ

Экопет — небольшое приспособление, которое высоко оценили автолюбители, изобретенное в Бухаре братьями Джумой Хамраевым и Мухсином Файзулаевым. Оно состоит из шланга длиной десять сантиметров, который устанавливается между карбюратором и бензонасосом.

Принцип его работы основан на анодно-катодной цепи, создающей высокую поляризацию молекул бензина, что приводит к полному сгоранию топлива. В результате снижается его расход, значительно снижается выброс ядовитых газов.

По утверждению авторов Экопета, на легковых автомобилях «Жигули», «Москвич», «ГАЗ-24» можно снизить расход топлива на два литра на каждые сто километров пробега. Изобретатели хотели запатентовать свое изобретение. Но управление экспертизы Республиканского комитета защиты природы потребовало для проведения лабораторных испытаний один миллион сумов. Тем временем новшеством заинтересовались германские специалисты, не запатентованное пока изобретение уже пошло «гулять» по Ташкенту, Москве, Барнаулу и другим городам СНГ.

НИА «Туркистон-пресс»

Криминальные истории

ОПЕРАЦИЯ «АЦЕТАТНАЯ НИТЬ»

Операцию под кодовым названием «Ацетатная нить» провернула группа руководящих работников производственного коммерческого товарищества «Янгиюльмебель». Возглавил ее сам директор Сейяр Сафу. Наиболее активными членами той группы являлись главбух предприятия Б.Рузибаев и заведующая промежуточным складом-филиалом товарищества в Намангане Ф.Агбутаева.

Левый доход, осевший в карманах этих и других махинаторов, исчисляется многими миллионами сумов.

Процесс над организованной преступной группой, отнесенный к разряду громких, состоялся в Ташкентском областном суде в 2001 году. Все подсудимые получили по заслугам. Больше всех, как и следовало ожидать, «заработал» главарь «товарищей» С.Сафу.

После того суда прошло около года. О нем уже начали забывать. Но вот это дело вновь всплыло на поверхность. Недавно Ташкентский областной суд под председательством судьи Н.Джалилова слушал выделенное в отдельное производство дело еще одного соучастника группы Сафу — Джурабека Мамадалиева.

В операции «Ацетатная нить» директору многоотраслевого частного предприятия «Бекжура Д.Х.» Мамадалиеву отводилась важная роль. Согласно контракту акционерное общество открытого типа «Техтаъминот» в Ангрене перечислило на расчетный счет ПКТ «Янгиюльмебель» 40 миллионов сумов для поставки ангренцам запасных частей и других нужных им товаров через наманганский филиал товарищества, которым командовала Ф.Агбутаева.

Как же распорядились Сафу, Рузибаев и Агбутаева сорока миллионами? Они купили на них на Ферганском заводе химического волокна ацетатную и полиамидную нити, а затем продали за наличные деньги частным лицам. Выручку, как нетрудно догадаться, члены группы делили между собой. Разумеется, ее львиная доля — более восьми миллионов сумов — досталась организатору и вдохновителю группы Сафу.

Однако, чтобы замести следы, пряжу, числящуюся в документах товарищества, надо списать. Тут и оказал неоценимое содействие директор частного предприятия наманганец Джурабек Мамадалиев. Конечно, жирный кусок от левой выручки перепал и ему.

По просьбе своей знакомой Фариды Агбутаевой он оформил фальшивые документы о том, что будто бы частное предприятие «Бекжура Д.Х.» отпустило товариществу 100 тысяч погонных метров бязи на 9 миллионов сумов в обмен на ацетатную нить на такую же сумму. Доверенность на получение ткани была выписана на имя Агбутаевой. Подобных бестоварных операций было провернуто несколько. Но при всем старании махинаторам не удалось спрятать концы в воду.

Д.Мамадалиев осужден на длительный срок заключения в колонии общего режима. Суд обязал его погасить в солидарном порядке с ранее осужденными по делу долю материального ущерба, нанесенного коммерческому товариществу.

И.КРАМОВ

КУДА ДЕЛСЯ ГАЗ?

Контора «Ширингазтаъминот», обеспечивающая природным газом 4207 квартир жителей города энергетиков Ширина, в 2001 году планировала продать потребителям 5930 тысяч кубометров газа, однако эта цифра по итогам года составила 6771 тысячу кубометров. За счет чего же произошел такой перерасход?

Вот что рассказал корреспонденту НИА «Туркистон-пресс» помощник прокурора города Ширина **И.АХМЕДОВ:**

— Ни для кого не секрет, что газ надо беречь. Однако есть такие, кто варварски относятся к этому природному богатству. Например, житель Ширина Закир Холматов незаконно провел газ в свою баню, чем нанес ущерб в размере 2450 сумов, которые пришлось возместить. А Абдувасит Касымов решил сэкономить и провел газ в свой дом при помощи резинового шланга, чем нанес ущерб газовикам в размере 27300 сумов. Жители города Михаил Белицкий и Исмаил Абдурахманов без разрешения использовали газ для установки ПГ-3 и ПГ-4, нанеся ущерб городскому газовому хозяйству в размере 24486 сумов.

Всего этого можно было избежать, если бы в конторе «Ширингазтаъминот» уделяли должное внимание вопросам контроля за использованием природного газа. По итогам проверки прокуратуры в отношении четырех лиц возбуждены дела об административной ответственности, а в отношении двух дела переданы в гражданский суд для возмещения нанесенного ими ущерба.

Пестрый мир

ПОЛТЕРГЕЙСТ РАЗБУШЕВАЛСЯ

Американский пожарный департамент расследует таинственное дело сгоревшей 73-летней бабуси.

Ее нашли обуглившейся в своей комнате от сильнейшего пламени, которое частично повредило мебель и некоторые вещи, но почему-то не стало распространяться по дому. Все склоняются к тому, что это характерный пример спонтанного воспламенения. Пожарные не обнаружили никаких следов, которые могли бы указать на причину пожара. И они чрезвычайно удивлены тем, как вел себя огонь, который потух сам после того, как сжег старушку.

АНГЛИЙСКИЕ БЛОХИ ЕЗДЯТ НА АВТОБУСЕ

— Автобус дальше не пойдет — водителя покусали блохи, — такое объявление услышали британские пассажиры, ехавшие из Гастингса в Истборк.

Как оказалось, вынужденная остановка автобуса произошла из-за бомжа, спасавшегося от холода на переднем сиденье. Насекомые, которыми кишела его одежда, запрыгнули в водительскую кабинку и атаковали шофера, из-за чего исчесанный до крови бедолага чуть не врезался во встречный транспорт.

По материалам печати подготовила А.ПЕРЧЕНКО

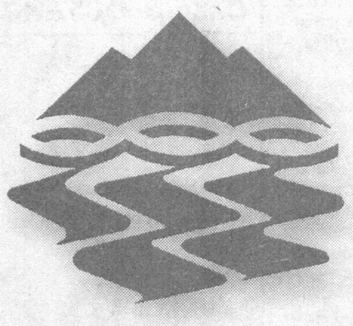

Руководство государственного концерна «КЫЗЫЛКУМРЕДМЕТЗОЛОТО»

поздравляет работников горной и металлургической промышленности Республики Узбекистан с профессиональным праздником —

Днем горной и металлургической промышленности Республики Узбекистан

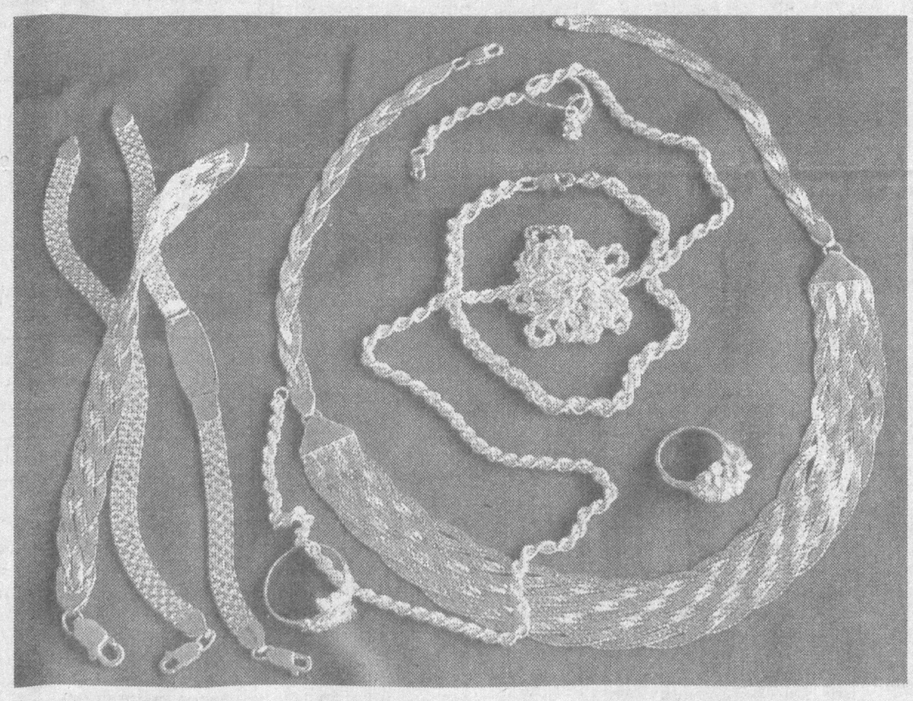

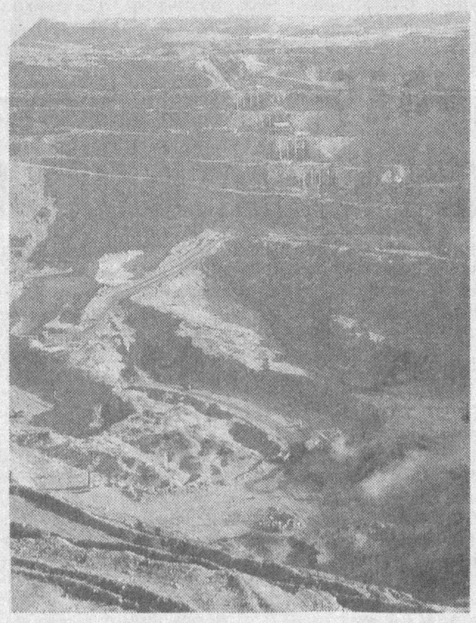

и желает больших трудовых, творческих успехов, здоровья и мирного неба!

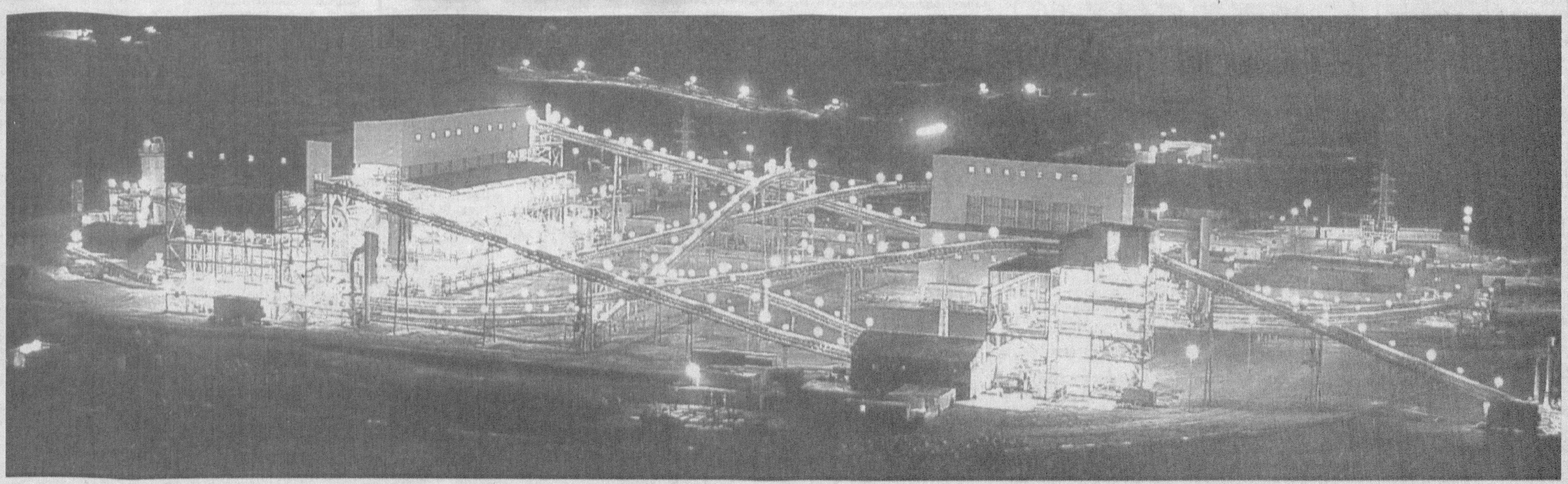

Спорт

КАК ГРИБЫ ПОСЛЕ ДОЖДЯ

В одном из обзоров чемпионата Узбекистана по футболу среди команд высшей лиги мы писали, что он богат на сюрпризы. Неожиданности, придающие первенству изюминку, продолжаются. Так, десятый тур отличился обилием голов. Их было забито аж 32. Столько мячей ни в одном из предыдущих туров в ворота не влетали.

Очередную победу одержал «Пахтакор». Ташкентские футболисты на своем поле разгромили «Андижан» — 5:0 и, набрав 27 очков, уверенно лидируют. На втором месте идет «Насаф». У него на семь очков меньше, а на одну игру сыграно больше. Каршинцы в гостях выиграли у «Согдианы» — 3:1. На третьем месте — «Кызылкум», победивший тоже на выезде команду «Машъал», да еще как — 6:3!

Внизу турнирной таблицы находятся «Трактор», «Андижан», «Сурхан» и «Машъал». Но явного аутсайдера нет. Тот же «Трактор» сыграл на своем поле вничью — 1:1 с чемпионом «Нефтчи».

Результаты остальных матчей: «Самарканд Д» — «Сурхан» — 2:0, «Бухара» — «Дустлик» — 2:1, «Зарафшан» — «Коканд 1912» — 3:0, «Навбахор» — «Металлург» — 2:2.

Наш корр.

В Бухаре после реконструкции сдан в эксплуатацию спорткомплекс «Семург». Более 350 миллионов сумов потребовалось для капитальной реконструкции этого комплекса.

ГОРОДОК ПОД КРЫШЕЙ

Здесь появился мини-бассейн для обучения детей плаванию, обновлен большой плавательный бассейн, есть залы для соревнований по ручному мячу и греко-римской борьбе, светлым и просторным стал тренажерный зал, отремонтированы административные помещения, медпункт, раздевалки, душевые. Возведен также бар на 60 мест, создан зимний сад с цветущими лилиями, китайской розой, вечнозелеными растениями.

Рядом со спорткомплексом на месте бывшего пустыря сооружены две волейбольные и баскетбольные площадки.

НИА «Туркистон-пресс»

БУРНЫЙ ФИНИШ МОТОКРОССА

В Навои на недавно построенной мотоциклетной трассе прошел четвертый, завершающий этап чемпионата Узбекистана по мотокроссу.

Предыдущие три этапа чемпионата, как мы сообщали, проходили в напряженной и упорной борьбе. Соперничество в основном развернулось между гонщиками клубов Навоийского горно-металлургического комбината, Зарафшанского рудоуправления и Алмалыкского горно-металлургического комбината. Особую остроту соревнованиям придало участие в нем лучших мотогонщиков из Казахстана, которые в трех этапах лидировали в классах мотоциклов с объемом двигателей 125 и 500 куб.см. В нынешнем этапе узбекистанским спортсменам удалось обыграть их. Этого добились в классе до 125 куб. см — Евгений Заднов и в классе до 500 куб.см — Олег Двойнов. Оба — представители клуба «НГМК».

По итогам четырех этапов чемпионата победителями признаны: в классе мотоциклов до 60 куб.см — Юрий Руденко и до 80 куб.см — Денис Богданов (оба — из Зарафшана).

Чемпионами Узбекистана стали: в классе машин до 125 куб.см — Владимир Бизяев, до 350 куб.см — Александр Кондрашов, до 500 куб.см — Виталий Попов (все из клуба «АГМК») и в классе до 750 куб.см (мотоцикл с коляской) — победили Виктор Лавров и Денис Стукалов («НГМК»).

Среди клубных команд победителями признаны гонщики спортклуба «НГМК», на втором месте — «АГМК», на третьем — «Зарафшон ЦРУ». Среди команд областей первое место заняла сборная Навоийской области, второе — г.Ташкента, третье — Хорезмской области.

Учитывая растущую популярность мотоспорта в Узбекистане, организатор нынешнего чемпионата — Республиканский центр технических и прикладных видов спорта ОСО «Ватанпарвар» наметил до конца года провести следующие соревнования по мотокроссу: на призы спортклубов «НГМК» и «АГМК», а в ноябре — открытый розыгрыш Кубка Узбекистана, в котором примут участие и мастера из Казахстана, России, Монголии и Китая.

Рафаэль ЗАГРАТДИНОВ

Культура

ПУТЬ НА СЦЕНУ

Вот уже на протяжении нескольких лет при Молодежном театре Узбекистана действует школа-студия актерского мастерства. И все эти годы ее возглавляет ведущая актриса театра, балетмейстер Малика ИСКАНДАРОВА.

— Малика, расскажите, когда вы впервые почувствовали тягу к театру, к актерской игре?

— С самого раннего детства. Насколько я помню себя, уже в дошкольном возрасте я очень любила танцевать. Во дворе устраивала самодеятельные концерты. Потом приглашала родителей. А в школьные годы всегда посещала кружки художественной самодеятельности, участвовала в концертах.

— А что для вас значит театр сегодня, когда вы стали профессиональной актрисой?

— Это — моя жизнь. Моя самая заветная мечта, ставшая реальностью. С того самого дня, когда я двенадцать лет назад ступила на сцену, будучи студенткой Театрального института имени Маннона Уйгура. Еще К.С.Станиславский называл театр храмом. Наверное, поэтому мы с детства произносим это слово с особым трепетом. А стать актрисой в душе мечтает едва ли не каждая девчушка. И очень хорошо, что Театр юного зрителя, Молодежный театр прививают любовь к сценическому искусству с самого раннего возраста.

— И что бы вы сказали тем девочкам, которые видят себя в ореоле сценической славы и успеха?

— Тем, кто приходит в нашу школу-студию, мы, преподаватели, стараемся с самых первых дней дать понять, что дорога к успеху здесь лежит через каждодневный труд, через непрерывное и упорное овладение актерским мастерством. Без этого даже природная одаренность начинающего актера может уйти, как вода в песок...

— На сцене Молодежного театра вы сыграли много ролей, причем самого разного плана. Есть ли среди них самая любимая?

— Вряд ли на этот вопрос можно ответить однозначно. Потому что невозможно сказать: вот эти роли для меня любимые, а эти — нет. Я убеждена, что каждую роль, за которую берешься, надо играть на пределе своих возможностей. Но могу сказать, что, пожалуй, с особым удовольствием я играю Фаррах в «Созвездии Омара Хайяма».

— Я знаю, что в спектаклях «Принцесса Турандот», «Холстомер», «Содом и Гоморра. XXI век» вы заняты одновременно и как актриса, и как балетмейстер...

— Могу добавить к ним еще спектакли, адресованные нашим юным зрителям: «Аленький цветочек», «Три поросенка»...

— И, наверное, «Девочка со спичками», где вы тоже заняты в качестве балетмейстера?

— Совершенно верно. Танцы в этом спектакле мы ставили вместе с Шухратом Махмудовичем Тохтасимовым, преподавателем хореграфического училища.

— Я слышала, что недавно вы с этим спектаклем побывали на гастролях в Израиле. Как вас там приняли зрители?

— Язык пластики доступен всем, поскольку здесь не существует барьера. Судя по реакции зрителей, приняли нас очень хорошо.

— Понимаю, что актриса должна всецело отдавать себя театру. И все же задам традиционный вопрос: есть ли у вас какое-либо хобби?

— Я коллекционирую кактусы. А мое недавнее увлечение — японские колокольчики. Очень нравится их мелодичный звон, который создает удивительную гармонию и уют в доме.

В это время прозвенел звонок, приглашающий артистов на репетицию. И уже на ходу моя собеседница сказала:

— Приходите в театр: работа сама за себя все скажет...

Яна ЛИСИЦЫНА

НА СНИМКЕ: Малика Искандарова (в центре) среди своих воспитанниц.

Главный редактор Сафар ОСТАНОВ

Редколлегия:

Абдулла ОРИПОВ
Абдулхафиз ДЖАЛАЛОВ
Азимжон АЮПОВ
Азиз НАСИРОВ
Ашур КАДИРОВ
Бобир АЛИМОВ
Норбобо ШАКАРОВ
(Первый заместитель главного редактора)
Алимкул СУЛТАНОВ
(Заместитель главного редактора)
Андрей ОРЛОВ
(Заместитель главного редактора — «Голос Узбекистана»)
Рахима ХАКИМОВА
Тулепберген КАИПБЕРГЕНОВ
Фармон ОМОНОВ

ГОЛОС УЗБЕКИСТАНА

ЎЗБЕКИСТОН ОВОЗИ

Учредитель: Центральный Совет Народно-демократической партии Узбекистана.

Адрес редакции: 700000, г. Ташкент, ул. Матбуотчилар, 32. Наши телефоны: 133-54-55, 136-26-70.

Дежурный редактор Рафаэль ЗАГРАТДИНОВ

Газета зарегистрирована в Госкомпечати Республики Узбекистан.

Регистрационный № 43. Объём — 2 печ.л. Способ печати — офсетный, формат А2. Заказ Г-412.

Отпечатано в типографии Издательско-полиграфической акционерной компании «Шарк», адрес предприятия: ул. Буюк Турон, д. 41.

Газета «Голос Узбекистана» набрана и сверстана на компьютерной базе редакции

Круг чтения

ЛИРИКА ТАШКЕНТСКИХ ПОЭТОВ

Презентация сборника стихов «Истоки», вышедшего в издательстве «Фан» Академии наук Узбекистана, состоялась в посольстве Российской Федерации.

В предисловии к сборнику наш известный поэт Александр Файнберг пишет, что это издание можно назвать ташкентской антологией лирического стихотворения. Страницы книги доносят до сердца не только преданность земле, на которой она издана, но и трепетное чувство любви к близкому человеку, неприятие всего, что противоречит добру и честности, принципам гуманизма и вере в высокое предназначение человеческой души.

И еще одним радуют составители этого сборника — отсутствием возрастного ценза для авторов. В нем представлены не только известные поэты, но и те, кто еще не покинул школьных парт. И кто знает, быть может, эти, совсем еще юные авторы, в будущем станут большими художниками слова.

Книжку, выпущенную издательством «Фан», составили Фридрих Бокарев и Владимир Долбня. Им пришлось немало потрудиться, чтобы отобрать лучшие стихи многих авторов, подготовить книгу к печати. Нынешнее издание «Истоки. Лирика ташкентских поэтов» явилось уже третьим по счету из серии коллективных поэтических сборников, отражающих творчество поэтов-узбекистанцев на русском языке. Первыми из этой серии вышли в свет сборники «Поэтический венок Узбекистана Пушкину» в 1999 году и «Поэтический венок Узбекистана Есенину» в 2000 году, которые уже обрели своих благодарных читателей.

На презентации с добрыми словами к авторам и составителям нового сборника, всем, кто участвовал в его выпуске, обратился Чрезвычайный и Полномочный Посол России в Узбекистане Дмитрий Рюриков.

Герой Узбекистана, народный поэт, председатель Союза писателей республики Абдулла Арипов и другие выступившие на презентации отмечали важную роль культурных связей между двумя нашими странами, говорили о сотрудничестве и братской дружбе, скрепляющей народы России и Узбекистана. Затем состоялся концерт.

ПЕСНЯРА ПОМНЯТ И ЧТЯТ В УЗБЕКИСТАНЕ

В Ташкентском музее Сергея Есенина состоялось чествование 120-летия со дня рождения известного белорусского поэта Якуба Коласа.

В выставочных залах музея развернута фотоэкспозиция, знакомящая собравшихся представителей общественности Узбекистана с жизнью и творческой биографией великого сына белорусского народа — поэта Якуба Коласа. Именно под этим всевдонимом создавал свои бессмертные произведения на белорусском и русском языках Константин Мицкевич.

Фотографии из семейного архива рассказывают о пребывании Якуба Коласа во время второй мировой войны в Ташкенте. В те годы Узбекистан приютил многих великих поэтов и писателей. Среди них Анна Ахматова, Алексей Толстой, Николай Тихонов и другие. В ташкентский период Якуб Колас не только писал пламенные стихи, но и вел большую научную и общественную деятельность, являясь вице-президентом Академии наук Белоруссии.

Выступая на юбилейном вечере, Чрезвычайный и Полномочный Посол Республики Беларусь в Республике Узбекистан Николай Демчук сказал:

— Нам очень приятно видеть вас здесь и говорить о великом белорусском песняре Якубе Коласе. Волею судьбы поэт был в годы войны в Ташкенте и жил совсем неподалеку отсюда — на улице Пушкина,88. В Узбекистане чтят память Коласа — на доме установлена мемориальная доска, его имя носит одна из улиц Ташкента.

Будучи в Узбекистане, поэт написал стихотворения, посвященные узбекской земле. В них воспевается не только тепло и доброта тех людей, которые приняли его в годы войны. Поэт тонко чувствовал природу Узбекистана и его знаменитое стихотворение «Чимган» известно всем любителям поэзии.

На вечере прозвучали произведения Якуба Коласа в исполнении известных узбекских артистов.

НИА «Туркистон-пресс»

При Ташкентском фармацевтическом институте образован научный центр стандартов лекарственных препаратов.

СОЗДАН НАУЧНЫЙ ЦЕНТР

В этом научном центре, учрежденном в целях производства медицинских препаратов из местных лекарственных ресурсов и повышения работы по стандартизации лечебных средств на уровень международных стандартов, есть лаборатория фармакотоксикологического анализа, научно-методический, информационно-патентный отделы, а также база опытного производства.

Центр будет заниматься совершенствованием технологии производства лекарств, выпускаемых в нашей фармацевтической промышленности, определением качества и сроков хранения новых и уже имеющихся препаратов. Он оснащен современным лабораторным научно-техническим оборудованием, привезенным из таких стран, как США, Германия, Швейцария, Австрия. (УзА)

Кумиры

НАОМИ КЭМПБЕЛЛ: СКАНДАЛ В ЗАКРЫТОМ БУТИКЕ

Говорят, она слишком гневлива — лупит секретарш и швыряет тарелки в официантов. Недавно вот учинила скандал в одном из бутиков. Раздосадованная тем, что ее медленно обслуживают, Наоми принялась срывать с вешалок одежду и бросать на пол, за что и была лишена членства в магазине.

ДЖЕК НИКОЛСОН: ДРУЗЬЯ, ПРЕКРАСЕН НАШ СОЮЗ!

Его бывшая подружка Ребекка Бруссар — дама решительная. Взяла и заявилась к нему с чемоданами и двумя совместно нажитыми детьми. Джек попробовал было выставить ее вон — не вышло. Тогда Марлон Брандо, сам настрадавшийся от дамских капризов, пригласил беднягу под свою крышу. Трепещи, нравственность!

РИКИ МАРТИН СКОРО СЫГРАЕТ РОМАНТИЧЕСКОГО ТЕРРОРИСТА

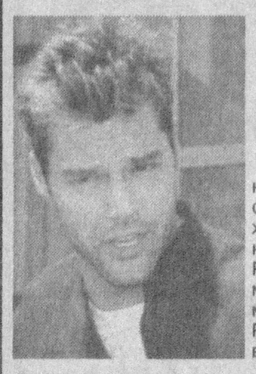

Кое-кто полагает, что он похож на шоколадного зайца — слишком сладкий и внутри пустой. Но режиссер Джордж Ромеро иного мнения, иначе он не пригласил бы Рики на роль террориста в фильме «Покушение» об убийстве доминиканского диктатора Трухильо. Рики засел за учебник истории — входит в образ.

ИГОРЬ КОСТОЛЕВСКИЙ ЖЕНИЛСЯ НА ФРАНЦУЖЕНКЕ

Вот так новость! Известный актер развелся с Еленой Романовой и сочетался браком с подругой Алена Делона Консуэло де Авиланд. Свадьба состоялась в минувшем году, но даже друзья узнали об этом значительно позже. Актер не собирается покидать отечество. Консуэло перебралась в Москву.

ЭФФЕКТИВНОЕ СОТРУДНИЧЕСТВО

В Институте химии растений имени академика С.Юнусова Академии наук Узбекистана уделяется большое внимание изучению химической и биологической структуры растений, особенно созданию новых лекарств и препаратов для медицинской промышленности, фармацевтики и других сфер народного хозяйства.

Создаваемые в институте биореактивы особенно заинтересовали специалистов французской фирмы «Латоксан». Эти биореактивы с высокой биологической активностью используются при проведении различных научных опытов. В связи с этим расширяется сотрудничество ученых научно-исследовательского центра по услугам, оказываемым косметическим фирмам Франции, и специалистов данного института.

Известно, что флора нашей страны богата лекарственными растениями, она чиста экологически. Ученым института удалось получить препарат «Жистен» из аюга — растения, произрастающего в Туркестане. Всемирно известная французская фирма «Кристиан Диор» производит из этого препарата омолаживающий и тонизирующий крем для кожи «Hydra-Nove». Наши ученые смогли из состава туркестанской аюги получить еще два вида препарата. Это «Эксумид» и «Аюстан». Они используются при лечении таких заболеваний, как цирроз печени, язва желудка, сахарный диабет. (УзА)

АВТОБУСЫ «ФЛЮРА»

с работниками Научно-исследовательского института фтизиатрии и пульманологии начали оказывать медицинскую помощь чабанам Навоийской области. В течение трех месяцев врачи проведут медицинский осмотр более 30 тысяч человек, окажут медицинскую помощь больным.

Юмореска

ИДЕЯ

Лаборант сказал младшему научному сотруднику:

— Я мало что смыслю в науке, но не лучше ли было бы объединить два института — наш и соседний?

Младший научный сотрудник, встретившись со старшим научным сотрудником, сказал:

— По-моему, целесообразно слить воедино два института — наш и соседний.

Старший научный сотрудник пошел к заведующему лабораторией:

— Я думаю, что нужно создать один институт на базе двух институтов — нашего и соседнего.

Заведующий лабораторией помчался к директору института.

— Мне пришла в голову мысль: нужно создать одно научное учреждение из двух институтов — нашего и соседнего.

Директор института тотчас позвонил министру:

— Я долго раздумывал и наконец пришел к выводу, что создание одного института из двух — нашего и соседнего — даст мощный стимул развитию науки.

Ответ министра был краток:

— Это бессмысленно.

Директор вызвал заведующего лабораторией:

— Откуда вам пришла в голову, мягко говоря, такая странная идея?

Заведующий лабораторией вызвал старшего научного сотрудника:

— Прежде чем предлагать что-нибудь, нужно пошевелить мозгами.

Старший научный сотрудник набросился на младшего научного сотрудника:

— Что за идиотские мысли у вас?! Идите и занимайтесь делом.

Разговор младшего научного сотрудника с лаборантом свелся к следующему:

— Вы кретин! Пишите заявление об уходе.

М.КВЛИВИДЗЕ

Калейдоскоп

МЕНЬШЕ СПИШЬ — ДОЛЬШЕ ЖИВЕШЬ

Сон продолжительностью более 8 часов в сутки может сократить вашу жизнь. Об этом свидетельствуют результаты исследования американских врачей, в котором приняли участие более миллиона жителей США в возрасте от 35 до 102 лет.

Сотрудники Калифорнийского университета в Сан-Диего за шесть лет эксперимента выяснили, что человек должен спать от 5 до 7 часов в сутки. Риск умереть у тех, кто спит больше 8 часов или же, наоборот, меньше четырех с половиной часов в сутки, возрастает сразу на 15 процентов. По словам автора эксперимента, профессора Дэниэла Крипке, «людям, которые спят по 5, 6 или 7 часов в сутки, беспокоиться не о чем. Доказательств, что человек нуждается именно в 8 часах сна, нет».

Однако единого мнения по вопросу о продолжительности сна не существует. Оппонент Крипке, президент неправительственной организации Национальный фонд сна Джеймс Уолш, призвал критически отнестись к результатам исследования. По его мнению, взрослому человеку, чтобы чувствовать себя полностью выспавшимся, отдохнувшим и энергичным, необходимо семь с половиной — восемь с половиной часов сна в сутки.

ПРОГНОЗ УЧЕНЫХ

Ученые установили, что более 40 гималайских озер могут в течение 5-10 лет выйти из берегов. При этом, по подсчетам ученых, могут пострадать несколько десятков тысяч людей. Опасность наводнения возникла из-за потепления климата, приведшего к таянию горных ледников и снежных полей.

МЕЧТА ЛЕНТЯЕВ

Американские исследователи нашли способ развить силу и выносливость мышечных клеток без физических усилий. Целью разработки явилось улучшение состояния пациентов с хроническими заболеваниями сердца и легких. Тем не менее авторы не исключают возможность применения разрабатываемых ими средств для наращивания мышечной массы.

С миру по шутке

Жители Вилобаджио нашли, что делать с грязной посудой. Они отвозят ее в Вилорибо.

* * *

— Доктор, мой муж очень болен. Что делать?

— Прежде всего надо поставить диагноз. Разденьтесь и покажите, где у него болит.

* * *

Папа Карло точно знал, что в воспитании детей главное — не перегнуть палку и не наломать дров!

* * *

Когда студент спрашивает, можно ли ему уйти с лекции, для преподавателя главное — успеть сказать «да».

Хозяйке на заметку

ВЕСЕЛО И ВКУСНО

Посмотрите, как ярок весений базар: белые головы цветной капусты, ярко-оранжевая новая морковка, серебристо-зеленые стручки гороха и первый райхон-базилик с атласными темно-фиолетовыми листьями. А что если мы всю эту палитру — да в суп! И придумывать ничего не надо, такой суп уже есть во французской кухне. Он так и называется:

ПЕСТРЫЙ СУП

Готовить будем на бульоне — на костном, мясном или из кубика. В кипящий бульон положим сначала картошку, нарезанную мелкими кубиками, и как только она закипит, добавим цветную капусту, разобранную на мелкие кочешки, горошек и красиво нарезанную морковку.

Быстро и удобно сделать это с помощью фигурного ножа-«гармошки», но если такого ножа под рукой нет, с помощью обычного получатся отличные звездочки. Для этого надо только прорезать вдоль морковки на равном расстоянии 3-4 бороздки и затем просто порезать ее на ломтики.

Зелень и по ложке сметаны на порцию будем добавлять уже в тарелку. Не забудьте положить несколько листиков райхона: он придаст супу особый изысканный вкус и аромат и добавит пестроты и красоты.

На 3-3,5-литровую кастрюлю для этого супа вам понадобятся 5-6 картофелин, 2-3 небольшие молодые морковки, 1-1,5 стакана зеленого лущеного горошка (примерно полкилограмма неочищенного, в стручках).

Приятного аппетита!

Кроссворд

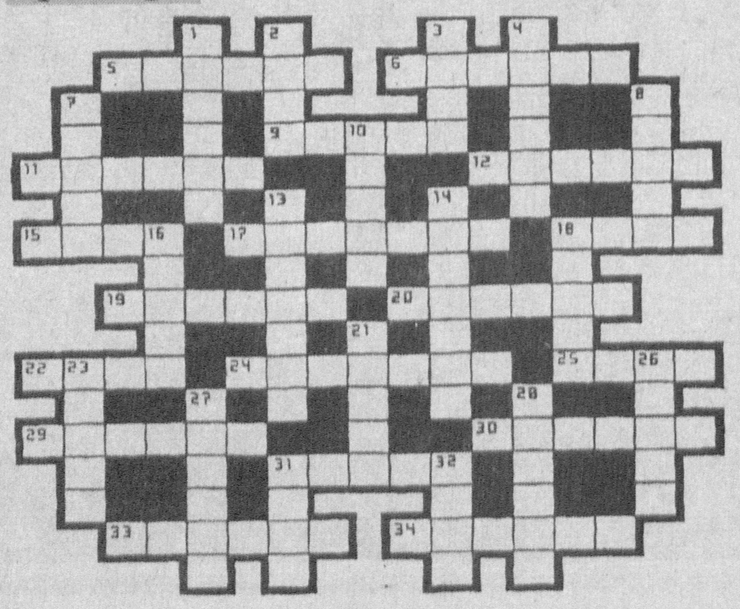

ПО ГОРИЗОНТАЛИ: 5. Западнославянское племенное объединение в бассейне р.Варта. 6. Вид графики. 9. Белый журавль. 11. Многогранник. 12. Индейская лодка. 15. Областной центр в России. 17. Португальский поэт. 18. Нежилая часть дома. 19. Домоправительница, экономка в Испании. 20. Дерево. 22. Русский юрист и общественный деятель. 24. Строительный материал. 25. Сооружение для причала. 29. Хищная птица. 30. Бог подземного царства в мифологии Древнего Египта. 31. Постройка из травы и веток. 33. Федеративная единица в Швейцарии. 34. Перспективное сокращение удаленных частей изображенного на плоскости предмета.

ПО ВЕРТИКАЛИ: 1. Жидкая часть крови. 2. Сорт яблок. 3. Сорт картофеля. 4. Мастерская художника. 7. Соревнование рысистых лошадей. 8. Химический элемент, газ. 10. Русский писатель-сказочник. 13. Итальянский композитор. 14. Основатель христианского монашества, отшельник. 16. Старинная русская обувь. 18. Старинная русская национальная одежда. 21. Млекопитающее семейства кошек. 23. Забродившее жидкое тесто. 26. Развалины. 27. Снежный обвал в горах. 28. Угол между плоскостью меридиана и вертикалом светила. 31. Прежняя русская мера жидкости, равная 1,23 л. 32. Зола каменного угля.

Ответы на кроссворд, опубликованный 17 мая

ПО ГОРИЗОНТАЛИ: 4. Синклер. 7. Металлургия. 10. Грамота. 12. Утконос. 15. Сюткин. 16. Сокол. 18. Осирис. 19. Танк. 20. Киев. 21. Щенок. 22. Шифер. 23. Доха. 25. Полк. 27. «Энеида». 28. Антон. 29. Арахис. 30. Статика. 32. Аритмия. 35. Ассортимент. 36. Дискант.

ПО ВЕРТИКАЛИ: 1. Гигант. 2. Школа. 3. Бейрут. 5. Вермонт. 6. Симонов. 8. «Трактористы». 9. Модификация. 11. «Амок». 12. Урок. 13. Люцерна. 14. Никелин. 16. Сноха. 17. Лимон. 23. Дантист. 24. Анна. 25. Пола. 26. Картинг. 31. Клотик. 33. Романс. 34. Этика.