MILLIY MITOB PALATASI
INV.№

Эта дорогая Родина принадлежит всем нам!

ОБЩЕСТВЕННО-ПОЛИТИЧЕСКАЯ ГАЗЕТА

O'ZBEKISTON XALQ DEMOKRATIK PARTIYASI

ГОЛОС УЗБЕКИСТАНА

31 мая 2002 года
№ 21 (515)
Выходит с 5 марта 1992 года

СОБЫТИЯ НЕДЕЛИ

● **Президент Республики Узбекистан Ислам Каримов в резиденции Оксарой принял делегацию во главе с председателем Подкомитета по военным закупкам Комитета по вооруженным силам Палаты представителей Конгресса США Куртом Вэлдоном.** Во время встречи состоялся обмен мнениями о дальнейшем развитии отношений между Узбекистаном и США, укреплении региональной безопасности, об обстановке в Афганистане и другим вопросам, интересующим стороны.

● **В Олий Мажлисе республики прошла научно-практическая конференция, участники которой обсудили вопросы реализации мероприятий, направленных на обеспечение интересов старшего поколения.** Конференция была организована Комитетом по вопросам науки, образования, культуры и спорта и общественным движением «Камолот».

ВОДА СЧЕТ ЛЮБИТ

Так переиначили известную поговорку алатские мелиораторы. Южное региональное управление оросительных каналов Бухарской области, где они трудятся, обслуживает Аму-Каракульский, Яманджарский, Южносбросной и канал имени Николая Карякина, которые орошают поля Алатского, Каракульского и Джандарского районов.

— Отрадно отметить, что в этом году благодаря обильным дождям сток воды в Амударье вырос более чем в два раза и сейчас составляет 1770 кубометров в секунду, — сказал корреспонденту НИА «Туркистон-пресс» начальник управления **Б.РУСТАМОВ.** — Однако это не дает права расходовать воду безоглядно. Каждый кубометр воды будет распределяться строго по лимитам областного управления сельского и водного хозяйства.

Общая протяженность каналов, которые обслуживает коллектив управления, составляет более 200 километров, и обеспечить строгий контроль в период вегетации, которая только начинается, будет нелегко.

БУДУТ СВОИ МИКРОСКОПЫ

В нашей стране начинается производство микроскопов. В ближайшее время их будет изготовлено около 200 штук. За дело взялись совместные предприятия «Дека» в Чирчике, а также самаркандские СП «Эл» и «Кинап».

Межпроизводственная кооперация помогла им наладить производство сложной техники с привлечением современных зарубежных технологий и инвестиций. «Дека», к примеру, занялась выпуском оптических стекол с высокой разрешающей способностью. Другие изготовляют станины, иные технологические элементы. Микроскопы, которые будут собраны с использованием этих линз, других сопутствующих элементов, повышают увеличение образца на предметном стекле в 400 раз. Эти микроскопы в основном предназначены для учебных заведений. Но и в производстве они смогут найти применение. С их помощью можно определить качество сварных швов в уникальном производстве, а также структуру различных сплавов. (УзА)

1 июня — Международный день защиты детей

ШКОЛЬНОЕ ЛЕТО

Готовятся принять ребят два детских оздоровительных лагеря Ташкентского обкома профсоюза работников строительства и промстройматериалов — «Гузал» в Бостанлыкском районе и «Цементчи» на окраине Бекабада вдоль Сырдарьи.

— «Гузал», привольно раскинувшийся в живописной предгорной местности, уже подготовлен к лету, — сообщил нашему корреспонденту председатель обкома **Т.ДАВЛАТОВ.** — На днях наши представители выедут туда и официально примут лагерь в эксплуатацию. Подходят к концу ремонтные работы и на территории «Цементчи».

Профсоюзные активисты и работники лагерей сделают все от них зависящее, чтобы создать благоприятные условия для полноценного и интересного отдыха школьников — детей в возрасте от семи до четырнадцати лет.

Распределением путевок занимается обком профсоюза. «Гузал» в основном предназначен для отдыха детей тружеников строительной индустрии Ахангарана и Чирчика. Например, АО «Ахангаранцемент» выделило 130 путевок, причем 70 процентов их фактической стоимости оплачивает предприятие. Несколько малообеспеченных семей получат путевки вообще бесплатно.

Чудесная зона отдыха примет за лето 615 детей. Для них подготовлены спальные корпуса, два бассейна, спортивные площадки, игровые аттракционы и многое другое.

— Всего нынешним летом в детских лагерях отдохнут 270 тысяч мальчиков и девочек, — сообщили в Совете Федерации профсоюзов Узбекистана. — На эти цели выделено более двух миллиардов сумов. Откроются 747 детских оздоровительных лагерей. Будут работать также детские лагеря отдыха при некоторых школах.

Икрам АХМЕТОВ

УЧИТЕЛЬ, ПОЙМИ УЧЕНИКА

Двухдневный семинар, проведенный областным отделением ассоциации «Тадбиркор аёл» совместно с республиканским представительством фонда «Винрок Интернейшнл» в Гиждуванском районе для женщин-педагогов, был приурочен к окончанию учебного года.

— Семинар был посвящен проблемам взаимопонимания между учителями и школьниками-подростками, которые переживают переходный период в своей жизни, — сообщила корреспонденту НИА «Туркистон-пресс» руководитель районного отделения ассоциации «Тадбиркор аёл» **Робия КАМАЛОВА.** — Были рассмотрены вопросы, касающиеся общения с ними, деликатной темы полового созревания девушек, привлечения их к предпринимательской деятельности.

Спрашивают — отвечаем

КАК ИЗБАВИТЬСЯ ОТ НАЧИСЛЕНИЙ

Ходят разговоры, будто есть какое-то постановление или распоряжение, по которому гражданину, заплатившему за жилье, газ, воду, прочие коммунальные услуги на 3 месяца или год вперед, при последующих возможных повышениях тарифов на эти услуги коммунальщики, газовики, водопроводчики не вправе доначислять плату сверх уже полученных. Так ли это? И обязаны ли эти службы брать оплату вперед? Предусмотрены ли льготы при оплате жилищно-коммунальных услуг участникам ликвидации последствий Чернобыльской аварии?

До апреля 2002 года оплата за газо- и водоснабжение включалась в общие расходы по коммунальным услугам и техническому обслуживанию квартиры, и они составляли у меня чуть больше пяти тысяч сумов, например, в марте. Теперь же при раздельной оплате за газ и воду общие расходы возросли, хотя качество услуг не улучшилось. Выходит, опять прогадали владельцы и наниматели жилья. Как же это объяснить?

Н.Сабирова, Ташкент

На вопрос нашей читательницы отвечает начальник планово-экономического отдела Ташкентского городского коммунально-эксплуатационного объединения **Владимир КИМ:**

— 18 апреля 2001 года Кабинет Министров Республики Узбекистан принял постановление «О дополнительных мерах по совершенствованию коммунального обслуживания населения». В седьмом пункте этого документа записано: **собственники и наниматели жилья освобождаются от внесения доплнительных платежей за оплаченные авансом коммунальные услуги (на период, не превышающий двенадцати месяцев).** Следовательно, в случае увеличения в данный период соответствующих тарифов такие граждане освобождаются от дополнительной платы.

По нашим сведениям, многие жители так и поступили, оплатив авансом, в частности, водо- и газоснабжение. Бухгалтеры товариществ собственников жилья, пришедших на смену арендным предприятиям, не вправе отказывать принимать плату вперед, но, повторяю, на период не более года.

Что касается второго вопроса, то согласно Указу Президента Республики Узбекистан от 17 апреля 2001 года лица, принимавшие участие в ликвидации последствий Чернобыльской аварии, наделены льготами. Чернобыльцам предоставлено право оплачивать только 50 процентов стоимости коммунальных услуг и эксплуатационных расходов.

Перечень категорий лиц, которым предоставлены льготы по оплате жилищно-коммунальных услуг, весьма широк. С ним можно ознакомиться в любом товариществе по месту жительства. Скажу лишь, что самой большой армией льготников представлены учителя всех типов школ, воспитатели детдомов и детских дошкольных учреждений, пансионатов, преподаватели и мастера производственного обучения... Если их труд протекает в сельской местности, то они вообще освобождаются от оплаты коммунальных услуг и эксплуатационных расходов.

И последнее. Общая сумма расходов возросла не потому, что было принято решение платить за газ и воду раздельно. Недавно увеличились тарифы на них, но это вне компетенции нашей организации.

ВЕТЕРАНЫ ЗАСЛУЖИЛИ

80 ветеранов войны и труда получили бесплатные путевки в дом отдыха «Бустон», расположенный на берегу реки Чирчик.

Ветераны в сопровождении председателя Сырдарьинского областного совета профессиональных союзов А.Акбарова и председателя областного отделения фонда «Нуроний» А.Мухамедова отправились в дом отдыха на комфортабельных автобусах. Здесь они поправят здоровье. Кроме того, для них организованы культурный досуг и развлечения.

НИА «Туркистон-пресс»

И НОВАЯ ПРОДУКЦИЯ, И РАБОЧИЕ МЕСТА

В Ахангаранском районе особое внимание уделяется развитию малого и среднего бизнеса. За минувшие четыре месяца здесь прошли государственную регистрацию 56 субъектов предпринимательства. Восемь из них — частные, четыре — коллективные предприятия, а 30 — фермерские хозяйства.

Зухра Усманова, открыв швейное предприятие, поставляет заказчикам качественную продукцию. Шухрат Тоиров в своем приусадебном хозяйстве занимается животноводством. А еще одно малое предприятие — общество с ограниченной ответственностью «OHANGARON-EXPLOSIVES», проводя геолого-изыскательные работы, планирует использование природных ресурсов оазиса.

— Малые предприятия, обладающие юридическим статусом, самое большее за двенадцать, а физические лица — в течение восьми дней, регистрируются, и им выдается соответствующая документация, — говорит начальник отдела по государственной регистрации субъектов предпринимательства при районном хокимияте **Файзулло САЛОХИДДИНОВ.** — Здесь же Палата товаропроизводителей и предпринимателей совместно с представительством Ассоциации дехканско-фермерских хозяйств оказывает практическую помощь представителям малого и среднего бизнеса.

В районе также разработаны дополнительные меры по выполнению программы «Занятость» и обеспечению в 2002 году населения работой. Согласно этой программе в кишлаках налаживается организация дехканских хозяйств. Сейчас в хозяйствах жителям выделяется 25 гектаров площадей под приусадебные участки. В результате этого за короткий срок 14 дехканских хозяйств, пройдя государственную регистрацию, уже приступили к работе. В нынешнем году за счет организации таких хозяйств намечено создать 255 новых рабочих мест. (УзА)

«Универсиада-2002»

СИЛЬНЫЕ, ЛОВКИЕ, СМЕЛЫЕ

В Бухаре проходят республиканские студенческие соревнования «Универсиада-2002»

Нынешняя Универсиада, проводимая в нашей стране во второй раз, — одно из важнейших событий, оставляющее яркий след в жизни не только ее участников, но и всего нашего народа, в первую очередь молодежи, — говорится в приветствии Президента Узбекистана Ислама Каримова, которое на открытии Универсиады зачитал Государственный советник Президента Узбекистана Т.Рискиев. Универсиада как высшая ступень трехступенчатой системы, вобравшей в себя также спортивные игры «Умид нихоллари» и «Баркамол авлод», представляет собой своеобразную спортивную олимпиаду молодежи Узбекистана. Президент выразил надежду, что игры станут для узбекских спортсменов ступенькой на пути к победным пьедесталам всемирных олимпиад и пожелал участникам здоровья, осуществления всех их добрых надежд и чаяний.

Универсиада организована Министерством высшего и среднего специального образования, Госкомспорта, Национальным олимпийским комитетом, Советом Федерации профсоюзов Узбекистана и хокимиятом Бухарской области.

Наша республика сегодня по праву считается страной спорта. Мы гордимся своими соотечественниками — победителями Олимпийских игр, чемпионатов мира. Государственный Флаг Узбекистана все чаще поднимается на самых престижных международных спортивных аренах. Это результат постоянного внимания руководства республики к развитию массового спорта, который является неотъемлемой частью воспитания молодежи.

В рамках реализации Национальной программы подготовки кадров в республике сформирована уникальная система физического воспитания подрастающего поколения, массового привлечения его к спорту, инициатором которой стал Президент Ислам Каримов. Сегодня эта система признана во всем мире как новая технология, и ее изучению уделяется огромное внимание. Подтверждением этого стало то, что в Бухару на открытие «Универсиады-2002» приехали представители около 50 государств. Игры транслируются на тридцать стран мира.

В Универсиаде принимают участие около 2280 студентов-спортсменов из всех областей республики и Каракалпакстана. На соревнованиях уже появились первые победители. Так, Олег Норматов занял первое место в беге на 110 метров с барьерами. Наталья Филатова финишировала первой в барьерном беге среди девушек.

Все призовые места в тройном прыжке — за ташкентцами: Д.Маштаковым, А.Подуровым и М.Колюшевым.

Хозяева соревнований — бухарские спортсмены — сумели оказать сопротивление своим сверстникам лишь в нескольких видах. Шавкат Шарипов победил в беге на 100 метров, а его товарищи по команде В.Попов и В.Андрианов заняли соответственно второе и третье места в толкании ядра.

На баскетбольных площадках явными лидерами стали сборные команды столицы: Ташкент II — Хорезм — 61:30, Ташкент III — Кашкадарья — 70:34, Ташкент I — Каракалпакстан — 84:40, Ташкент II — Джизак — 72:17.

Футбольные команды Ташкента также достойно отстаивали честь столицы. Футболисты из команд Ташкент I и Ташкент II в своих группах выиграли соответственно у сборных Хорезма и Кашкадарьи.

По многим видам спорта борьба продолжается. Еще предстоит выяснить отношения пловцам, курашистам, гандболистам. Впереди много интересных встреч.

С ДУМОЙ О ДЕТЯХ

Холдинговая компания «Болалар таомлари» — крупнейший отечественный производитель детского питания из овощей и фруктов.

— За короткий срок холдингом были пущены в производство пюре для детского питания под торговой маркой «Mitti» — «Малыш». Эти изделия получили золотую медаль и титул «Продукт года 2001» на крупной международной выставке продуктов питания и напитков «WORLD FOOD-2001» в Москве, — говорит председатель правления холдинга **Э.СОЛИЕВ.** — На конкурс в номинации «Плодоовощная продукция» было представлено 172 образца от различных известных компаний. От Узбекистана участвовал только наш холдинг.

Хороших результатов добиваются здесь, объединив усилия. В состав предприятий объединения входят консервные заводы в Янгиюле, Газалкенте, Каттакургане, производящие томатную пасту, компоты, варенья, джемы и другие экологически чистые продукты.

— В становлении холдинга помогли иностранные инвестиции, — продолжает Э.Солиев. — Например, кредиты Эксимбанка США. Благодаря такой помощи были пущены новые технологические линии. Это помогло в короткие сроки наладить производство новых видов детского питания, а также дало возможность экспорта на мировой рынок. (УзА)

Представители Узбекистана достойно выступили на международном конкурсе учащихся по математическим предметам, проходившем 21-25 мая в столице Казахстана городе Астане. Среди 86 юношей и девушек, прибывших из 30 стран мира, были учащиеся из США, Австралии, Германии, Румынии, Турции, России, Украины, Грузии.

ПОБЕДИТЕЛИ КОНКУРСА

Золотой медали на конкурсе был удостоен учащийся школы №32 города Нукуса Рустам Султанов, а представительница столичной школы №191 Адолат Сатимова стала обладательницей бронзовой медали.

В связи с этим на торжественном мероприятии, проведенном в Министерстве народного образования, победителям были вручены памятные подарки. Теперь они получили право поступления без экзаменов в любое высшее учебное заведение нашей страны. (УзА)

НЕТ — НАРКОТИКАМ

Национальный информационно-аналитический центр по контролю за наркотиками (НИАЦКН) при Кабинете Министров Республики Узбекистан разработал программу мероприятий к 26 июня — Международному дню борьбы с наркоманией.

Предусмотрено участие в мероприятиях известных общественных деятелей, политиков, музыкантов, проведение рок-фестивалей, спортивных состязаний, посвященных профилактике наркомании и пропаганде здорового образа жизни. Намечена организация региональных конференций, семинаров, лекций, викторин для формирования негативного отношения молодежи к употреблению наркотиков, а также демонстрация художественных и документальных фильмов по этой тематике, проведение телемарафона с участием популярных артистов эстрады, знаменитых спортсменов, политических и общественных деятелей республики.

В ходе трансляций будет указываться номер специального расчетного счета для желающих перечислить денежные средства для поддержки движения борьбы с наркоманией.

Программой предусмотрено проведение в летних оздоровительных лагерях для школьников, в высших и средних специальных учебных заведениях циклов лекций о пагубных последствиях опасной болезни.

Как сообщает НИА «Туркистон-пресс», к участию в этой крупной акции призваны средства массовой информации, Минздрав, НИАЦКН и его региональные комиссии, молодежное движение «Камолот», международный фонд «Махалля», Минвуз, Минобразования, Минкультуры, ГКО «Узбекнаво», благотворительные фонды и финансовые организации, местные органы управления, региональное представительство ООН.

ВОССТАНАВЛИВАЯ СПРАВЕДЛИВОСТЬ

18 мая исполнилось 58 лет с того дня, когда из Крыма были выселены крымские татары.

Всего в период второй мировой войны с территории Украины были высланы в отдаленные районы Российской Федерации, в Узбекистан, Казахстан, Киргизию, Таджикистан более 450 тысяч немцев, 200 тысяч крымских татар и 38 тысяч крымских болгар, армян, греков.

Как сообщили нашей редакции из Посольства Украины в Узбекистане, процесс репатриации сложен и требует огромных усилий. Однако, несмотря на все экономические проблемы, в Украину уже вернулась большая часть крымских татар, болгар, армян, греков и немцев. В этом государство предоставляло и будет предоставлять свою поддержку, принимая на себя всю тяжесть трудностей, с которыми связано обустройство депортированных. Значительно увеличился объем средств, которые выделяются для этой цели (с 9 миллионов гривен в 1998 году до 45 миллионов гривен в 2002 году).

Правительство Украины приняло Программу расселения и обустройства депортированных крымских татар и лиц других национальностей, которые вернулись в Автономную Республику Крым на постоянное проживание, которая рассчитана на последующие четыре года. В ней заложены основные объемы финансирования мероприятий, связанных с обустройством репатриантов и определены приоритеты этого процесса.

Ранее была утверждена Программа адаптации и интеграции в украинское общество депортированных крымских татар, а также лиц других национальностей, возрождение и развитие их культуры и образования и Программа содействия социальному становлению и адаптации крымскотатарской молодежи на 2002-2005 годы.

Значительная часть проблем, возникающих перед репатриантами, находит свое решение. Однако принятых мер пока еще недостаточно для того, чтобы обеспечить им нормальные условия жизни.

Сегодня одним из злободневных вопросов является законодательное урегулирование проблем репатриантов, и первым шагом в этом направлении должно стать принятие Закона Украины «О восстановлении прав лиц, ранее депортированных по национальному признаку», которым будет определен конкретный механизм реализации государственной политики относительно депортированных.

ФАКТЫ, СОБЫТИЯ, ИНФОРМАЦИЯ

Пресс-служба ЦС НДП Узбекистана сообщает:

Пленумы, заседания, совещания, собрания...

Состоялся пленум **Ферганского ГС НДПУ**. На нем были обсуждены задачи партийных организаций, вытекающие из доклада Президента Республики Узбекистан И.А.Каримова на восьмой сессии парламента страны и IV пленума ЦС НДПУ, а также многие другие вопросы внутрипартийной работы. С докладом по вопросам повестки дня выступила первый секретарь городского совета партии О.Шарипова.

В работе пленума приняли участие и выступили первый секретарь Ферганского областного совета партии А.Игамбердыев и хоким г.Ферганы Р.Болтаев.

Пленумы с аналогичной повесткой дня прошли в **Учкуприкском, Бувайдинском, Мирзо-Улугбекском, Юнусабадском, Яккасарайском и Бектемирском районных советах партии.**

На пленуме **Кувасайского ГС** основное внимание было уделено деятельности партийных организаций за прошедший период, выявлены допущенные недостатки в организаторской и идеологической работе, определены задачи на перспективу. С докладом по этим вопросам выступил первый секретарь районного совета Т.Ильясов. Принявшие участие в его обсуждении активисты партии высказали свои предложения по вопросам улучшения деятельности партийных организаций на новом этапе демократических реформ.

Полезные дела

Джизакский областной совет НДПУ и областное отделение общественного молодежного движения «Камолот» при содействии Джизакского областного хокимиата организовал поездку 300 ветеранов — участников второй мировой войны по историческим и памятным местам г.Термеза.

Во время поездки ветераны побывали в археологическом музее, исторических комплексах «Алпомыш», «Мустакиллик» и «Хотира», приняли участие во встрече с солдатами-земляками, проходящими службу в Сурхандарьинской области.

Кроме того, ветераны области побывали на строительстве Арнасайского водохранилища, где ознакомились с реализацией государственной программы снабжения водой Мирзачульского, Арнасайского и Дустликского районов.

По инициативе первичной партийной организации производственного объединения «Новатор» в **Сергелийском районе** было организовано посещение ветеранов войны по месту жительства. В этих встречах принял участие депутат Олий Мажлиса, председатель совета директоров этого объединения А.Матвеев. Он вручил ветеранам материальную помощь на сумму 80 тысяч сумов. В беседах ветераны с удовольствием отметили заботу государства о старшем поколении и высказали свои пожелания депутату.

Янгиюльский ГС и Бостанлыкский РС также организовали посещение ветеранов войны на дому, вручив им памятные подарки. Член Янгиюльского ГС партии — предприниматель Н.Мирахмедова вручила ветеранам, проживающим в махалле «Мезон», материальную помощь на сумму 50 тысяч сумов. И первичные партийные организации **Балыкчинского района** посетили ветеранов войны, вручили им материальную помощь на сумму 112 тысяч сумов. Таких примеров немало. Так, например, **Чирчикский ГС, Зангиатинский, Кибрайский и Шахриханский РС партии** также позаботились о ветеранах войны, встречаясь с ними они рассказывают о последних новостях, стараются помочь в решении бытовых, социальных вопросов.

Ферганский ГС НДПУ пригласил на встречу за «чашкой чая» участников второй мировой войны, а также членов клуба «Фронтовые подруги», который действует в городе вот уже двадцать лет. Фронтовые друзья вспоминали о днях минувших, говорили о том, как важно ценить сегодня мирную жизнь, как полезны такие встречи для воспитания молодежи. В беседе приняли участие первые секретари Ферганского городского и областных советов партии О.Шарипова и А.Игамбердыев.

Партийная организация **Кувинского хлопкоочистительного предприятия** совместно с администрацией провела встречу ветеранов войны и труда, посвященную Дню памяти и почестей. Первый секретарь Кувинского РС НДПУ Н.Тилаволдиев приветствовал ветеранов и вручил им памятные сувениры.

Караузакский РС совместно с районным советом женщин организовал вечер, посвященный 100-летнему юбилею Кунакбой-ота, проживающего в поселке Есимузак. Концерт, организованный силами художественной самодеятельности, порадовал участников вечера.

Андижанский городской совет партии совместно с отделом народного образования городского хокимиата пригласил на торжественный прием ветеранов труда, долгие годы проработавших учителями в школах города. Воспоминания бывших учеников, их родителей, самих учителей подарили много радостных минут участникам мероприятия. Первый секретарь Андижанского ГС А.Носиров в своем выступлении отметил, что все эти годы ветераны, несмотря на возраст, принимают активное участие в общественной жизни, являясь примером для молодежи. Ветеранам труда были вручены памятные подарки райсовета партии.

Асакинский ГС и администрация СП «УзДЭУавто» пригласили на праздничную встречу 28 воинов-интернационалистов, служивших в Афганистане, и ветеранов труда, принявших участие в строительстве данного предприятия. Участников встречи приветствовал первый секретарь Асакинского ГС НДПУ М.Хакимов.

Балыкчинским РС был организован вечер памяти людей, своим трудом внесших большой вклад в развитие района: бывшего председателя ширкатного хозяйства «Сиза» Р.Джураева, бывших секретарей первичных партийных организаций ширкатных хозяйств «Шераличек» и «Галаба» М.Муйдинова и О.Ахунова, редактора газеты «Галаба» Т.Хакимова, директора школы №40 Б.Ахмедова. «Светлая память о них, об их делах навсегда сохранится в сердцах новых поколений» — такой смысл прозвучавших на вечере высказываний многих коллег, однопартийцев, всех, кто близко знал этих людей.

Партия и молодежь

Все разнообразнее и содержательнее становится работа партийных организаций среди молодежи. Примером тому могут служить мероприятия, проведенные **Ферганским РС.** Так, недавно им была организована встреча молодежи двух районов: Ферганского и соседнего Кадамджойского района Баткентской области Кыргызстана. Главным девизом встречи стала народная пословица «Мир прекрасен весною, дом — друзьями». Общение сверстников двух дружественных народов обогатило их представления об истории и сегодняшнем дне двух республик.

В научно-практической конференции по теме «Роль сотрудничества и взаимодействия педагогического коллектива с родителями и общественными организациями в деле воспитания молодежи», проведенной **Джизакским ОС** и другими соответствующими организациями в Джизакском городском профессиональном колледже, приняли участие не только преподаватели, студенты колледжа, но и их родители. В выступлениях директора этого учебного заведения, кандидата философских наук Ф.Маматкулова, преподавателей М.Абдуназарова и Х.Абдуллаева, первого секретаря Джизакского областного совета партии М.Инамова и многих других подчеркивалась необходимость более тесного взаимодействия преподавательского коллектива и родителей с общественными организациями.

По инициативе **Учкуприкского РС НДПУ** среди представителей школы-интерната одаренных детей и студентов профессиональных колледжей проведен смотр-конкурс на тему «Перед мужеством отцов преклоним голову». Заключительный его этап прошел с участием ветеранов войны и труда района. Первый секретарь районного совета партии И.Каримов вручил памятные сувениры победителям смотра-конкурса.

Экология

ЦЕНИТЬ — ЗНАЧИТ БЕРЕЧЬ

В марте нынешнего года на IV пленуме Центрального Совета НДПУ была принята Экологическая программа Народно-демократической партии Узбекистана. В этом документе партия предлагает целый комплекс мер, направленных на охрану окружающей среды и повышение экологической культуры населения. В частности, речь идет об исполнении законов, государственных программ и проектов, связанных с охраной природы, разумным использованием земли и других естественных богатств, защитой плодородия почв, чистоты атмосферного воздуха и водоемов.

Сегодня мы публикуем беседу нашего корреспондента с начальником управления мониторинга загрязнения природной среды Главгидромета республики Татьяной ОСОСКОВОЙ, в сферу деятельности которой входят именно эти вопросы.

— Прежде всего, Татьяна Алексеевна, хотелось бы узнать, с какого времени в Узбекистане ведутся наблюдения за уровнем загрязнения атмосферного воздуха, поверхностных вод и почв?

— Первые наблюдения такого рода на территории нашей республики начали проводить еще в начале прошлого века. Что же касается систематических наблюдений за уровнем загрязнения атмосферного воздуха, то они начались в 1965 году в Ташкенте. А уже на следующий год в составе Ташкентской метеорологической обсерватории была организована лаборатория химии вод и атмосферы. Систематический гидробиологический контроль поверхностных вод Узбекистана ведется с 1979 года. А в 1980 году на базе подразделений, осуществлявших такие наблюдения, был организован Центр по изучению и контролю загрязнения природной среды, который в дальнейшем получил свое нынешнее название.

— И как ваша служба оценивает сегодняшнее состояние природной среды в нашей стране?

— Если говорить об уровне ее загрязнения в целом по республике, можно отметить, что за последние десять лет показатели заметно снизились. Произошло это прежде всего благодаря сокращению выбросов и сбросов промышленными предприятиями, а также в результате проведения целенаправленной природоохранной деятельности. Наряду с этим необходимо отметить, что есть города и регионы, где состояние природной среды вызывает у нас вполне обоснованную тревогу.

Так, по уровню загрязнения атмосферного воздуха в их число попадают Алмалык, Навои, Фергана и Ташкент, где этот уровень характеризуется как повышенный.

Что касается контролируемых нами водоемов, то большинство из них соответствует классу чистых и умеренно загрязненных. Вместе с тем на протяжении нескольких лет наиболее загрязненными остаются водотоки Ташкента и Ташкентской области, река Карадарья в Наманганской области.

Говоря об уровне загрязнения почв, важно отметить уменьшение остаточного количества пестицидов на территории сельскохозяйственных угодий. А вот для территорий, прилегающих к промышленным городам, характерно загрязнение почв компонентами расположенных здесь производств. Так, например, для Ангрена это — свинец и медь, а для Ферганы — нефтепродукты.

В целом же по республике за последние пять лет наметилась тенденция к стабилизации качества природной среды и вплоть до последнего времени она сохраняется.

— Куда вы передаете данные своих наблюдений и анализов для принятия практических мер? И какова, на ваш взгляд, их эффективность?

— По результатам наблюдений за уровнем загрязнения природной среды выпускаются различные информационные материалы. Это, в частности, ежемесячные бюллетени и обзоры об уровне загрязнения атмосферного воздуха и поверхностных вод, ежеквартальные справки о состоянии природной среды в целом по республике, ежегодные обзоры об уровне загрязнения каждого из природных объектов, а также справки по запросам заинтересованных организаций. Вся информация направляется в правительственные органы, а также в Госкомприроды и Министерство по чрезвычайным ситуациям.

Важной формой взаимодействия с природоохранными организациями является передача штормовых предупреждений во время неблагоприятных метеоусловий, когда накопление загрязняющих веществ в приземном слое атмосферы может достичь критической отметки. В таких случаях предприятия должны сократить выбросы вредных веществ в атмосферу, а органы Госкомприроды — проверить выполнение данных мероприятий.

На мой взгляд, эффективность использования данных нашего управления как органами Госкомприроды, так и предприятиями достаточно высока. Что же касается автотранспорта, который является одним из главных загрязнителей атмосферного воздуха, то здесь для сокращения объема вредных выхлопных газов предстоит еще сделать очень многое.

— Знакомы ли вы с Экологической программой Народно-демократической партии Узбекистана?

— Да, знакома. И нахожу ее очень серьезным и своевременным шагом, предусматривающим конкретные меры по охране окружающей среды.

— Что больше всего привлекает в ней вас как специалиста?

— На мой взгляд, этот документ особенно важен тем, что предполагает вовлечение в процесс оздоровления природы самых широких слоев населения. Ведь без экологического воспитания, без активной пропаганды этих ценностей, одними административными мерами достичь желаемого результата невозможно. Только при сознательном и бережном отношении к нашим природным богатствам мы сможем улучшить экологическую ситуацию в республике. А если учесть, что НДП Узбекистана объединяет в своих рядах более полумиллиона граждан нашей страны, а пропаганда идей и целей Экологической программы партии развернута сейчас повсеместно, можно надеяться, что результат этой работы будет весьма положительным.

Беседу вел Владимир ЧЕБОТИН

Вопросы юристу

ДОЛЖНОСТЬ ОБЯЗЫВАЕТ

Какие правонарушения относятся к категории должностных? Какую ответственность несут виновные?

Хасан Эралиев, пенсионер, Янгиюльский район

На вопрос отвечает заведующий отделом уголовно-судебной коллегии Ташкентского областного суда по уголовным делам **Акбар ХАБИБУЛЛАЕВ:**

— Если человек, находящийся на службе, злоупотребил должностным положением и превысил власть, которая ему предоставлена, то он совершил противозаконные действия, которые Уголовный кодекс Узбекистана относит к должностным преступлениям, направленным против установленного порядка управления.

Превышение власти выражается в том, что должностное лицо совершает действия, которые выходят за пределы его полномочий. За это виновный может быть приговорен к лишению свободы сроком до 5 лет.

Уголовный кодекс в главе «Преступления против порядка управления» содержит ряд других видов должностных правонарушений. Граждане в своей жизни при обращениях в различные инстанции с теми или иными насущными вопросами нередко сталкиваются с должностной халатностью, что отнесено к той же категории преступлений. Халатность — это невыполнение или ненадлежащее выполнение должностным лицом своих обязанностей.

Если говорить проще, это недопустимая чиновничья бюрократия, пример небрежного или недобросовестного отношения к запросам и нуждам людей, игнорирования их прав и интересов. Бюрократ вредит и интересам государства.

К сожалению, в судебной практике редки случаи, когда ответственное должностное лицо было бы осуждено за халатность. А наказания закон предусмотрел, вплоть до лишения свободы до трех лет. Редко приходится также рассматривать дела по обвинению должностных лиц в бездействии. К лишению свободы до трех лет может быть приговорено должностное лицо за подлог из корыстной заинтересованности.

К числу должностных преступлений относятся также получение взятки, дача взятки, посредничество во взяточничестве, подкуп служащего и другие.

Недавно в Самарканде вступило в строй предприятие по выпуску медикаментов «Доктор Обидий фарм». Оно создано за счет средств инвесторов из Англии, Ирана и Узбекистана, отметил его руководитель Ганжи Хабиб Гаргари. Сейчас здесь наряду с различными лекарствами изготовляются одноразовые шприцы и парфюмерные изделия. В будущем объем производства увеличится в шесть раз, а количество работников составит около четырехсот человек.

НА СНИМКЕ: фармацевты Роя Фуршаобий и Нозанин Шахбозий за работой; фармацевты Аббос Усафий и Сохибий Кофий проверяют качество нового препарата.

Фото Т.НОРКУЛОВА (УзА)

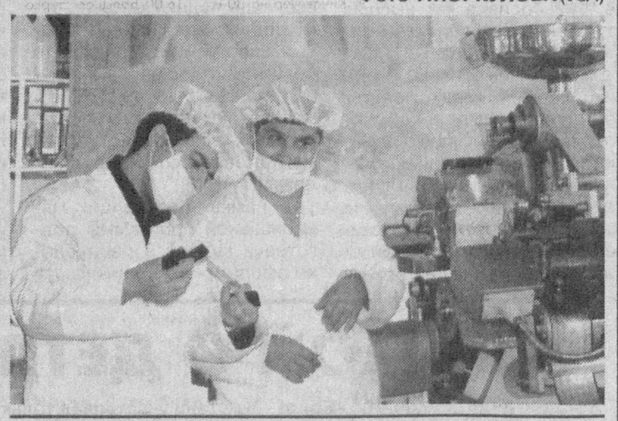

Мимоходом

СУХОЕ ОТНОШЕНИЕ К «ЗЕЛЕНИ»

На днях, отправившись на книжный базар возле ЦУМа, я обнаружил, что книги заметно подорожали и нужный мне дозарезу учебник по компьютерной технике оказался значительно дороже той суммы, на которую я рассчитывал.

К счастью, рядом был ЦУМ, где, конечно же, есть обменный пункт, и я решил обменять там на сумы «НЗ» — десять долларов. Но сделать этого не удалось, хотя и сотрудницы были на месте, и компьютер включен.

— А ни один обменный пункт в городе не работает, не только мы, — сказали в свое оправдание кассиры. — Мы все «завязаны» на Центробанк, а там что-то отключилось...

Позвонил в Центробанк и там мне пояснили, что действительно 23 мая происходила перезагрузка компьютера и некоторое время он не работал в обычном режиме.

Признаюсь, мне стало обидно. Так долго и трудно шел Узбекистан к свободной конвертации, и так бездарно в самом начале подрывается доверие к государственному делу. Бог с ней, с моей десяткой. Но сколько более солидных держателей «зелени» ушли в это утро от закрытых обменников к «черным» менялам.

Неужели у нашего Центробанка не хватило средств и простой предусмотрительности, чтобы на аварийный случай поставить еще один резервный компьютер для обменной сети?

То, что в банковской системе «что-то не работает», очевидно. На днях к нам в редакцию пожаловал гражданин, которому в отделении одного из коммерческих банков отказались разменять более мелкими полученную здесь же купюру:

— Мы такие услуги не оказываем.

— А должны были оказать — это входит в их обязанности.

В другом случае в обменном пункте не приняли долларовую купюру старого образца, хотя они ходят во всем мире, и у себя на родине тоже принимаются без проблем.

— Любые деньги принимаем, если только цел номер банкноты и видна номинация, — заверили нас в Центробанке.

Остается гадать, то ли руководящее мнение не доходит до исполнителей, то ли существует двойной стандарт: один — для заверений, другой — для реальных действий. И в том, и в другом случае это во вред государственному интересу, поскольку подрывает авторитет и доверие к учреждению, которое таким стандартом пользуется.

В связи с этим напоминаем разъяснение Центрального банка Узбекистана. В нем речь идет о нашей национальной валюте — суме, но правила распространяются и на любую валюту, чей обмен можно производить в обменных пунктах. Они обязаны принимать не только новые купюры, но и изношенные, потертые, обожженные и прожженные, залитые красящими веществами, расписанные и разрисованные, разорванные и склеенные, если отдельные части принадлежат бесспорно одному и тому же денежному билету, но во всех случаях сохранившие цифры, обозначающие достоинство банкнот, и их написание прописью.

Именно так поступают во всех банках мира. И нам, уверен, не следует отставать от них.

Андрей ОРЛОВ

Год защиты интересов старшего поколения

СОЗДАТЕЛИ ВКУСНОЙ ПРОДУКЦИИ

Среди подведомственных республиканскому концерну «Узпищепром» предприятий, где удачно решаются производственные и социальные вопросы, непременно называют Янгиюльское кондитерское объединение «Лаззат».

— Нам не приходится сталкиваться с проблемой текучести кадров, — говорит глава объединения **Хурсанали АЗИМОВ,** начинавший здесь много лет назад рядовым рабочим. — Ни в прошлом, ни в нынешнем году не было случая, чтобы рабочий ушел от нас из-за неудовлетворенности условиями труда, его охраной и оплатой, недостаточной социальной защиты.

Печенье, конфеты и прочие кондитерские изделия десятков наименований, которые выпускает «Лаззат» (это название в переводе на русский означает «удовольствие», «наслаждение»), вкусны, привлекательны на вид, на прилавках не залеживаются. Их делает коллектив из более чем 700 человек, в котором женщины составляют 56 процентов. «Старожилов» и молодежи поровну. Такое сочетание считается удачным: опытные ветераны всегда помогут молодым рабочим и специалистам.

На предприятии разработана специальная программа, посвященная Году защиты интересов старшего поколения, и она пункт за пунктом претворяется в жизнь. Недавно, например, 158 ветеранов получили материальную помощь. Подготовлены документы для оказания такой поддержки еще сорока работникам почтенного возраста.

Наш корр.

Ташкентская обл.

В поселке Гозгон Нуратинского района малое предприятие «Рангмармар» стало выпускать мраморные плиты.

СТАНОВЛЕНИЕ «РАНГМАРМАРА»

Ежемесячно предприятие производит продукцию на 5 миллионов сумов. Изготовленные здесь мраморные плиты экспортируются в Казахстан, Таджикистан и Туркменистан.

Оборудование, установленное здесь совместно с Ташкентским предприятием «Ташки иктисодий курилиш савдо», в будущем даст возможность увеличить объем работ в два раза. (УзА)

КЕТЧУПЫ НА ЭКСПОРТ

Известная холдинговая компания «Петросоюз» из Санкт-Петербурга намерена наладить в Бухаре крупное производство кетчупа с ориентацией продукции на экспорт.

Для организации стабильного производства решили создать узбекско-российско-американское СП. К настоящему времени со многими ширкатными, фермерскими и дехканскими хозяйствами заключены договоры на поставку продукции, налажено кредитование производства помидоров.

НИА «Туркистон-пресс»

Криминальные истории

ПРЕРВАННЫЙ ВОЯЖ

Вряд ли можно признать оригинальным способ контрабандной транспортировки наркотиков в каблуках и подошвах обуви. Он уже не раз применялся и часто приводил к фиаско. Тем не менее кое-кто не отказался от него, посчитав самым надежным, безопасным.

— Никакому таможеннику или сыщику не придет в голову заглядывать в каблучные пустоты, — была уверена Дильфуза Солиева.

И тем не менее она предприняла дополнительные меры предосторожности, задумав стороной обойти таможню на границе с Казахстаном, шагая в обуви с начинкой по проселочным дорогам. Перед этим не один день был потрачен на устройство тайника в нескольких парах женской обуви. А прятать пришлось около трех килограммов героина.

У работников таможенного поста уже был опыт разоблачения наркодельцов с подобными тайниками. И они держали под наблюдением солидную территорию вокруг таможни, охватывая чуть ли не все тропинки. Женщину заметили, заподозрили и задержали.

Так был прерван вояж наркокурьера в далекий сибирский город Иркутск. Дело рассматривал Ташкентский областной суд по уголовным делам и приговорил подсудимую к лишению свободы.

И.КРАМОВ

Лидеры нашего спорта

КОМАНДА УМЕЕТ ПОБЕЖДАТЬ

Хамзинский спортивно-технический клуб Организации содействия обороне Узбекистана «Ватанпарвар» известен поклонникам автоспорта своей сильной командой картингистов. Не будет преувеличением сказать, что в республике равных ей нет. На протяжении последних лет она раз за разом уверенно выигрывала все соревнования в этом виде спорта. В составе команды почти каждый или чемпион, или призер крупных соревнований. Не случайно по итогам прошлого года Ташкентский городской совет ОСО «Ватанпарвар» в числе десяти лучших спортсменов назвал сразу трех картингистов этого клуба — Владимира Плесневича, Александра Литвиненко и Давида Акопяна. А наставник команды Виктор Сабиров второй год подряд становится лучшим тренером по техническим видам спорта.

Признанием заслуг клуба в развитии и популяризации картинга в республике стало ежегодное проведение соревнований на приз этого именитого клуба. На сей раз он проводился в рамках второго этапа чемпионата Ташкента и собрал рекордное количество картингистов — 87 гонщиков, представлявших спортклубы Ташкента, Зарафшана, Гулистана, Ангрена, Алмалыка и других городов республики. Рейтинг этих соревнований достаточно высок, ведь в них участвовали почти все чемпионы республики. Не случайно спортсмены именуют эти состязания неофициальным чемпионатом республики.

Соревнования проходили на картодроме спортивной базы Ташкентской объединенной технической школы ОСО «Ватанпарвар», расположенной на левом высоком берегу Чирчика, рядом с «Гольф-клубом». Поэтому среди зрителей было немало тех, кто приехал отдохнуть на природе и неожиданно стал свидетелем увлекательных состязаний. Я видел, как мальчишки, шедшие с удочками в сторону реки, остались среди болельщиков и уже до самого вечера, забыв о рыбалке, завороженно следили за перипетиями борьбы, горячо аплодировали понравившимся гонщикам.

А на гоночной трассе кипели нешуточные страсти. Интрига этих состязаний заключалась в том, что здесь хотели отыграться те, кто уступил в недавно прошедших зональных соревнованиях чемпионата республики и, так сказать, поправить свое спортивное реноме. А победившие в отборочном туре желали до финала чемпионата еще раз доказать, что успех их был закономерным. Поэтому борьба шла азартная и принципиальная. Картингисты выжимали из своих машин все возможное. Немало карт, не выдержав высокого темпа гонок, сошли с трассы. Однако сенсации не произошло — львиную долю призов завоевали картингисты Хамзинского спортивно-технического клуба, которые и признаны победителями соревнований. Второе место заняла команда Ангренской автошколы, третье — Зарафшанского центрального рудоуправления.

— Чем объяснить такой стабильно высокий уровень выступлений картингистов Хамзинского спортклуба? С этим вопросом я обратился к заместителю председателя Ташкентского городского совета ОСО «Ватанпарвар» **Гайрату Юсуповичу КАЛАНОВУ.** Он сказал:

— Успех картингистов Хамзинского СТК стал результатом терпеливой, кропотливой работы со спортсменами. Здесь, на мой взгляд, велика заслуга тренера команды Виктора Сабирова, который сам в прошлом — прекрасный автоспортсмен, сейчас прекрасно проявляет себя в качестве тренера, умелого организатора команды и, что очень важно, вдумчивого воспитателя молодых спортсменов. Двери клуба всегда открыты для желающих заниматься картингом. Руководство клуба совместно с тренером стремится создать все условия для занятий молодежи этим увлекательным видом спорта. Клуб постоянно укрепляет и развивает материально-техническую базу картинга и ведет постоянную работу среди талантливой молодежи.

На вопрос, в чем главный секрет успеха команды, тренер **Виктор САБИРОВ** ответил так:

— Соревнования, призы, аплодисменты, поздравления — все это в спорте лишь видимая и, разумеется, самая приятная часть. Однако путь к успеху, я абсолютно в этом убежден, лежит через упорную повседневную работу. К нам приходит много ребят, среди них немало по-настоящему талантливых, но чего-либо стоящего, как правило, добиваются те, кто умеет самозабвенно трудиться. Проявляя при этом пытливость, стремление с каждым разом совершенствовать свою машину, сделать ее еще более быстроходной, маневренной, надежной.

Совершенствуя машину, картингист совершенствуется сам. Перед каждым соревнованием гонщики по нескольку раз разбирают и собирают карты, проверяют каждый узел, деталь, нередко изготавливают запчасти и различные приспособления собственными руками. Бывает, особенно перед ответственными соревнованиями, ребята сутками не вылазят из мастерской. Вот почему каждое соревнование для нас — это настоящий праздник, возможность проверить себя.

Таким образом, занятие картингом, как и любое настоящее дело, требует от ребят полной самоотдачи, по сути дела, для них это уже образ жизни. Его безоговорочно выбрали и те, кто составляют костяк команды — Александр Литвиненко, Юрат Девликамов, Владимир Плесневич, Геннадий Терюшов, и молодые перспективные гонщики — Давид Акопян, Фердоус и Руслан Джумаевы, Евгений Демещук, Искандер Девликамов и другие.

Так что смена у нас подрастает надежная.

Рафаэль ЗАГРАТДИНОВ

ТЕЛЕВИДЕНИЕ

ПОНЕДЕЛЬНИК, 3

Телеканал «Ўзбекистон»

6.00 «Ассалом, Ўзбекистон!»
8.00-8.45 «Тахлилнома».
8.45, 17.55 ТВ-маркет.
8.50 «Ўзбектелефильм» представляет...
9.05 «Камалак». Кинопрограмма для детей.
9.40 «Четвертая власть».
10.00, 12.00, 14.00, 18.00 Новости
10.05 «Жизнь и удивительные приключения Робинзона Крузо». Художественный фильм.
11.35 Концерт.
12.05 1. «Олтин тож». Телевизионная игра. 2. «Миттивойлар оиласи».
13.10 Эстрадные мелодии.
13.30 «Ошин». Телесериал.
14.10 «Қалб гавҳари».
14.30 ТВ-анонс.
14.35 Дневной сеанс: «Скорость». Художественный фильм.
16.00 «Бойсун бахори». 2-я серия.
16.40 «Талабалик йилларим».
17.00 Отборочный турнир чемпионата мира по конному спорту.
17.30 «Покахонтас». Мультсериал.
18.10 «Пой, моя молодость».
18.30 «Собственность».
18.45 «Счастливый случай». Телелотерея.
19.25, 19.55, 20.25, 21.00 Реклама
19.30 «Ахборот» (рус.)
20.00 Вечерние сказки.
20.15 Биржевые и банковские вести.
20.30 «Ахборот».
21.05 «Актуальная тема».
21.25 «Аския».

Спортивная программа:
22.05 1. Итоги спортивных игр «Универсиады-2002».
2.Дневник чемпионата мира по футболу
22.40 «Париси бор уй».
23.10 «Ахборот-дайджест».
23.30 «Кавингтон Кросс». Телесериал.
00.20-00.25 Символы Родины.

Телеканал «Ёшлар»

8.55 Программа передач.
9.00 Давр тонги.
10.00 Мультфильм.
10.20 Бола тилидан.
10.50 Музыкальные минуты.
11.00 «Давр». Обзор недели.
11.30 Дневник чемпионата мира по футболу.
13.20 Старые мелодии.
13.30 Давр-news.
13.50 «Гули». Телефильм.
14.00 Дневник чемпионата мира по футболу.
15.50 Музыкальные минуты.
16.00 Почта «Нового поколения».
16.20 Ўзбекистон дурдоналари.
16.30 Дневник чемпионата мира по футболу.
18.20 Вечерние мелодии.
18.35 Тафаккур ёлқинлари.
18.50 Золотое наследие.
18.55, 21.55 Иклим.
19.00 «Давр». Информационная программа.
19.35 ТВ-анонс.
19.40 Старые мелодии.
19.50 Голос молодежи.
20.10 Бир ўлкаки.
20.30 Мелодии молодости.
20.50, 21.25, 22.35 Реклама
20.55 «Эсмеральда». Телесериал.
21.30 Кишлокдаги тенгдошим.
21.50 Золотое наследие.
22.00 «Давр». Информационная программа.
22.40 «Муҳаббат қаҳраси». Телесериал.
23.05 Спорт на телеканале «Ёшлар»: Интерфутбол.
00.50 «Давр». Информационная программа.
1.05-1.10 Спокойной ночи!

Телеканал «Тошкент»

17.15 Программа передач.
17.20 Сериал на ТТВ: «Мошенники из бара Официна». 1-я серия.
17.55, 19.10, 21.35 Телегазета «Экспресс».
18.15 «Спорт ва боллар».
18.30, 20.00, 21.15 «Пойтахт». Информационная программа.
18.50 «Медицина для Вас».
19.30 «ТВ плюс».
21.50 «Камалак».
20.30 Сериал на ТТВ. «Шальные деньги».
21.55 «Женщина - мать, тренер, руководитель». Телеклуб.
22.15 «Обзор столицы».
22.40 Кинооко. «Горменгаст - королевство тьмы». 1-я серия.
23.25-23.30 «Спокойной ночи, мой город!»

Международный телеканал

ОРТ 6.30-8.00
16.00 «Программа передач».
16.05 «Вести».
16.20 «Дерзкие и бесстрашные». Сериал.
17.10 «Сегодня в мире». Информационная передача.
17.20 «Алиса в стране чудес». Фильм-балет.
18.30 Андриано Челентано в комедии «Укрощение строптивого».
20.00 «Время».
20.35 «Слабое звено». Игровое шоу.
21.25 «Жёны и дочери». Сериал.
22.05 «Парижский антиквар». Сериал. 1-я серия.
23.00 «Ахборот» (рус.)
23.30 Чемпионат мира по футболу.
1.10 «Спокойной ночи!»

30-й канал

09.00 Программа передач
09.05 «Теле-хамкор»
09.30 Детский час
10.25 «Таинственные рыцари ТИР НА НОГ», сериал
10.50 «Очевидец», документальный сериал
11.20 «Чертенок », телесериал
12.05 «Самозванцы», телесериал
13.40 «Майами Сендс», телесериал
14.25 Детский час
15.10 Дневной кинозал: «Рожденный вором», сериал
16.50 «Футурама» , мультсериал
17.15 Документальное кино на 30-м: «Таймслот»
17.40 «Теле-хамкор»
18.10 «Дорога к смерти», 1-я серия

30-й канал

До 16.55 профилактические работы

17.00 Программа передач
17.05 Документальное кино на 30-м: «Человек и море»
17.40 «Теле-хамкор»
18.05 «Саломея», сериал
19.00 Чемпионат мира по футболу-2002
20.35 «Теле-хамкор»
21.00 «Спокойной ночи, малыши!»
21.15 «Ошикона», музыкальная передача
21.30 Киновечер на 30-м: «Замкнутый круг», боевик
23.15 Дневник чемпионата мира по футболу
23.30 Чемпионат мира по футболу-2002
00.55 Программа передач

ОРТ

5.00 Телеканал «Доброе утро»
8.00,11.00,14.00, 16.00 Новости
8.15 «Семейные узы». Сериал.
9.15 Что? Где? Когда?
10.30 Документальный детектив. «Дьявольская колесница». Дело 2000 года
11.20 Футбол. Чемпионат мира. Сборная Хорватии - сборная Мексики. Трансляция из Японии
13.30 «С легким паром!» В гостях у Михаила Евдокимова
14.20 Комедия. «Запасной игрок»
16.20 Футбол. Чемпионат мира. Сборная Италии - сборная Эквадора. Трансляция из Японии
18.30 Фильм. «Хищники»
20.00 Время
20.35 «Слабое звено». Игровое шоу
21.25 Независимое расследование
22.05 Детективный сериал «Парижский антиквар». 1-я серия
23.00 Ночное «Время»
23.20 Чемпионат мира по футболу

РТР

Время +1 час

2.50 - 6.00 УТРО НА РТР
2.50 03:50 04:50 05:50 ВЕСТИ-МОСКВА
3.00 04:00 05:00, 6.00, 7.00, 12.00, 15.00, 17.00, 20.00 ВЕСТИ
3.10 "Православный календарь"
3.15, 4.30, 9.20 "Семейные новости"
3.25, 5.10, 00.45 "Дежурная часть"
3.30, 5.30 "Афиша"
3.40, 19.45 "Дорожный патруль"
4.10, 5.40 "Экспертиза РТР"
4.20 "Национальный доход"
4.25 ВЕСТИ-СПОРТ
4.40 "Федерация"
5.15 "Хронограф"
6.10 Многосерийный художественный фильм. "Семейные тайны"
7.20 ВЕСТИ НЕДЕЛИ
8.15 "Моя семья"
9.10 "Экспертиза РТР"
9.30 ПРЕМЬЕРА. Сериал. "Сибилл" (США)
10.00 ПРЕМЬЕРА. Мелодрама "Лодка любви". Телесериал (США)
11.00 "Дикий ангел". Телесериал. (Аргентина)
12.20 Короткометражный художественный фильм "Папа". 1985г
12.50 Футбол. Чемпионат мира. Сборная Бразилии - сборная Турции Прямая трансляция из Южной Кореи
15.20 Комедия "Холостяки" 1999г
15.50 "Комиссар Рекс". Телесериал.
16.50 "Спокойной ночи, малыши!".
17.35 МЕСТНОЕ ВРЕМЯ. ВЕСТИ-МОСКВА
17.55 ПРЕМЬЕРА РТР. "Футбольные войны". Документальный сериал с участием Николая Сванидзе. 1-я серия
18.50 ВЕЧЕРНИЙ СЕАНС. Марат Башаров и Александр Самойленко в детективе "Кобра. Замороженный транзит". Часть 1-я
20.20 МЕСТНОЕ ВРЕМЯ. ВЕСТИ-МОСКВА
20.30 ПОСЛЕДНИЙ СЕАНС. К ЮБИЛЕЮ РЕЖИССЕРА КАРЕНА ШАХНАЗАРОВА. Комедия "Сны". 1993г
22.05 Дневник чемпионата мира по футболу
23.05 "Торжественная церемония открытия XIII Открытого российского кинофестиваля.' Трансляция из Сочи

ТВ-3

8.50 «Местная власть». Программа.
9.00 «Победоносный голос верующего». Религиозная передача.
9.30 Х/ф «СВЯТОЙ ГОД».
11.30 Х/ф «К2 (МАКСИМАЛЬНАЯ ВЫСОТА)».
14.00 Х/ф «ШКУРА».
15.30 Х/ф «ЭПОХА».
18.00 Х/ф «ФОТОГРАФИЯ НА СТЕНЕ». 1-я серия.
20.00 Х/ф «ПЕРВЫЙ МИЛЛИОН». Польша, 2000.
22.00 Х/ф «ХИТРЫЙ ВОР».
00.30 Х/ф «ЗВЕРИ». США.

ВТОРНИК, 4

Телеканал «Ўзбекистон»

6.00 «Ассалом, Ўзбекистон!»
8.00 - 8.35 «Ахборот».
8.35, 17.55 ТВ-маркет.
8.40 Обзор газет
9.00 «Соғлом она - соғлом бола».
9.20 «Аския».
10.00, 12.00, 14.00, 18.00 Новости
10.05 «Собственность».
10.20 «Мария, Мирабелла в Транзистории». Художественный фильм.
11.30 ТВ-альманах.
11.50, 12.35 ТВ-клип.
12.05 «Париси бор уй».
12.45 «Под углом 23,5 градуса». Премьера телесериала. 82-я серия.
13.10, 13.55 ТВ-анонс.
13.15 Итоги спортивных игр «Универсиада-2002».
13.35 «Бу ажиб фасл».
14.10 Дзюдо. Международный турнир «Узбекистон оупен».
14.40 Дневной сеанс: «Самая обаятельная и привлекательная». Художественный фильм.

«Планета детей».
16.00 1. «Қўшиғим жон қўшиғим». 2. «Покахонтас». Мультсериал.
16.55 «Родине служу».
18.10 «Мечта нового поколения».
18.30 «Человек и закон».
18.50 «Бир жуфт қўшик».
19.05 «Подробности».
19.25, 19.55, 20.25, 21.00 Реклама
19.30 «Ахборот» (рус.)
20.00 Вечерние сказки.
20.15 FCN «Новости Узбекистана» (англ.)
20.30 «Ахборот».
21.05 «Налоги и мы».
21.20 Народная артистка Узбекистана М. Йўлчиева.
21.50 «Ошин». Премьера телесериала.

Спортивная программа:
22.20 1. Итоги спортивных игр «Универсиада-2002». 2. Дневник чемпионата мира по футболу.
22.55 «Равновесие».
23.20 «Ахборот-дайджест».
23.40-23.45 Символы Родины.

Телеканал «Ёшлар»

8.55 Программа передач.
9.00 «Давр». Информационная программа.
9.15 Почта «Нового поколения».
9.35 «Мульттомоша».
9.50 Кинопрезент.
10.10 «Эсмеральда». Телесериал.
10.40 Музыкальные минуты.
10.50 Голос молодежи.
11.10 Письма солдата.
11.30 Дневник чемпионата мира по футболу.
13.20 Старые мелодии.
13.30 Фарзандим-жигарбандим.
13.45 «Хива - шарқ гавҳари».
14.00 Дневник чемпионата мира по футболу.
15.50 Студия «Новое поколение».
16.10 Пейзажи о Родине.
16.30 Дневник чемпионата мира по футболу.
18.20 Автопатруль.
18.35 Знак качества.
18.45 Вечерние мелодии.
18.55, 21.55 Иклим.
19.00 «Давр». Информационная программа.
19.35 ТВ-анонс.
19.40 «Давр»-интервью.
19.55 Старые мелодии.
20.00 Марду майдон.
20.20 «Дийдор».
20.40 Музыкальные минуты.
20.50, 21.25, 22.35 Реклама
20.55 «Эсмеральда». Телесериал.
21.30 Голос молодежи.
21.50 Золотое наследие.
22.00 «Давр». Информационная программа.
22.40 «Муҳаббат қаҳраси». Телесериал.
23.05 Спорт на телеканале «Ёшлар»: Интерфутбол.
00.50 «Давр». Информационная программа.
1.05 - 1.10 Спокойной ночи!

Телеканал «Тошкент»

17.15 Программа передач.
17.20 Сериал на ТТВ: «Мошенники из бара Официна». 2-я серия.
17.55, 19.15, 22.25 Телегазета «Экспресс».
18.15 «Жемчужины нашего города».
18.30, 20.00, 21.35, 22.45 «Пойтахт». Информационная программа.
18.50 «Сиз соғинган наволар». Н. Ахмедова.
19.35 «Почемучка?»
20.30 Сериал на ТТВ. «Шальные деньги».
21.15 «Актуальный репортаж».
21.55 «О туризме».
23.10 Кинооко. «Горменгаст - королевство тьмы». 2-я серия.
23.55-24.00 «Спокойной ночи, мой город!»

Международный телеканал

ОРТ 6.30-8.00.
16.00 «Программа передач».
16.05 «Вести».
16.20 «Дерзкие и бесстрашные». Сериал.
17.10 «Сегодня в мире». Информационная передача.
17.20 «Семейные узы». Сериал.
18.15 «Второй Бетховен». Комедия.
20.00 «Время».
20.35 «Кто хочет стать миллионером?». Телеигра.
21.25 «Жёны и дочери». Сериал.
22.05 «Япония сегодня».
22.25 FCN «Новости Узбекистана» (англ.)
22.35 «Тема дня».
22.50 «Ахборот» (рус.)
23.20 Чемпионат мира по футболу.
1.00 «Спокойной ночи!»

30-й канал

09.00 Программа передач
09.05 «Теле-хамкор»
09.30 Детский час
10.25 «Таинственные рыцари ТИР НА НОГ», сериал
10.50 «Очевидец», документальный сериал
11.20 «Чертенок », телесериал
12.05 «Самозванцы», телесериал
13.40 «Майами Сендс», телесериал
14.25 Детский час
15.10 Дневной кинозал: «Рожденный вором», сериал
16.50 «Футурама» , мультсериал
17.15 Документальное кино на 30-м: «Таймслот»
17.40 «Теле-хамкор»
18.10 «Дорога к смерти», 1-я серия
19.00 Чемпионат мира по футболу-2002
20.35 «Теле-хамкор»
21.00 «Спокойной ночи, малыши!»
21.15 «Ошикона», музыкальная передача
21.30 Киновечер на 30-м: «Один против всех», боевик
23.15 Дневник чемпионата по футболу
23.30 Чемпионат мира по футболу-2002
00.55 Программа передач

ОРТ

5.00 Телеканал «Доброе утро»
8.00,11.00, 13.30, 17.00 Новости
8.15 Жди меня (с сурдопереводом)
9.15 «Слабое звено». Игровое шоу
9.55 Смехопанорама.
10.25 Независимое расследование
11.20 Фильм «Пароль знали двое»
13.05 Дисней-клуб: «Любимчик»
13.50 Футбол. Чемпионат мира. Сборная Японии - сборная Бельгии. Трансляция из Японии
16.00 Большая стирка
17.20 «Семейные узы». Сериал
18.15 Комедии «Второй Бетховен»
20.00 Время
20.35 «Кто хочет стать миллионером?» Телеигра
21.25 Лубянка. «Заключенный № 35»
22.05 Футбол. Чемпионат мира. Сборная Японии - сборная Бельгии. 1-й тайм. Передача из Японии
23.00 Ночное «Время»
23.30 Футбол. Чемпионат мира. Сборная Японии - сборная Бельгии. 2-й тайм
24.15 Боевик «Операция «Медуза». 1-я серия

РТР

Время +1 час

2.50 - 6.00 УТРО НА РТР
2.50 03:50 04:50 05:50, 15.20, 17.35, 20.20 ВЕСТИ-МОСКВА
3.00 04:00 05:00, 6.00, 7.00, 12.00, 15.00, 17.00, 20.00, ВЕСТИ
3.10 "Православный календарь"
3.15, 4.30 "Семейные новости"
3.25, 5.10 "Дежурная часть"
3.30, 5.30 "Афиша"
4.10 "Экспертиза РТР"
4.20 "Национальный доход"
4.25 ВЕСТИ-СПОРТ
4.40 "Пролог". Часть I
5.15 "Колоссальное хозяйство"
5.40 "Пролог". Часть II
6.10 Многосерийный художественный фильм "Семейные тайны"
7.20 Комедия "Одни неприятности" (США). 1991г
9.00 "Что хочет женщина".
9.30 ПРЕМЬЕРА. Сериал "Сибилл" (США)
10.00 ПРЕМЬЕРА. Мелодрама "Лодка любви". Телесериал
11.00 "Дикий ангел". Телесериал. (Аргентина) 12.20 ПРЕМЬЕРА. Сериал "Друзья- 4". (США)
12.50 Футбол. Чемпионат мира.Сборная Китая - сборная Коста-Рики Трансляция из Южной Кореи
15.50 "Комиссар Рекс". Телесериал
16.50 "Спокойной ночи, малыши."
17.55 "Футбольные войны". Документальный сериал 2-я серия
18.50 ВЕЧЕРНИЙ СЕАНС. Детектив "Кобра. Замороженный транзит". Часть 2-я
19.45 "Дорожный патруль"
20.30 Футбол. Чемпионат мира. Сборная Корея - сборная Польши Трансляция из Южной Кореи
22.40 Дневник чемпионата мира по футболу
23.35 "Горячая десятка"

ТВ-3

9.00 «Победоносный голос верующего». Религиозная передача.
9.30 Х/ф «ЗВЕРИ». США, 1997.
11.30 Х/ф «ФОТОГРАФИЯ НА СТЕНЕ». 1-я серия.
13.30 Х/ф «ПЕРВЫЙ МИЛЛИОН». Польша, 2000.
15.30 Х/ф «МУЖЧИНА КАК ЖЕНЩИНА».
19.00 Х/ф «ФОТОГРАФИЯ НА СТЕНЕ». 2-я серия.
20.00 Х/ф «ЭПОХА». США
22.00 Х/ф «ТАЙНА ОРДЕНА».
24.05 Встреча с ясновидящей сударыней Анной.
00.30 Х/ф «ХИТРЫЙ ВОР».
2.25 «Музыка на канале».

СРЕДА, 5

Телеканал «Ўзбекистон»

6.00 «Ассалом, Ўзбекистон!»
8.00-8.35 «Ахборот».
8.35, 17.55 ТВ-маркет.
8.40 Обзор газет
9.00 «Узбектелефильм» представляет...
9.20 «Соз сехри».
9.40 «Бахтимизга омон бўлинг».
10.00, 12.00, 14.00, 18.00 Новости
10.05 Уроки алфавита.
10.25 «Брелок с секретом». Художественный фильм.
11.30 Для детей. «Саньат ғунчалари».
12.05 «Мечта нового поколения».
12.25 Концерт.
13.05 Итоги спортивных игр «Универсиада-2002».
13.25 «Ошин». Телесериал.
13.55 ТВ-анонс.
14.10 «Остонаси тиллодан».
14.30 Дневной сеанс: «Кража». Художественный фильм.
15.55 ТВ-клип.
16.00 Дзюдо. Международный турнир «Узбекистон оупен».
16.30 «Ягона оилада».

«Планета детей».
17.00 1. «Саргузаштлар асири». Видеофильм. 1-я серия. 2. «Сехрли ҳарфлар оролчаси».
18.10 «Берегите мир!»
18.30 Телелотерея «Умид».
19.10 «Собственность».
19.25, 19.55, 20.25, 21.00 Реклама
19.30 «Ахборот» (рус.)
20.00 Вечерние сказки.
20.15 Киноконцерт.
20.30 «Ахборот».
21.05 «Узбекистон - Ватаним маним».
21.35 «Сарҳад билмас дўстлик».

Спортивная программа:
21.55 1. Итоги спортивных игр «Универсиада-2002». 2. Дневник чемпионата мира по футболу.
22.30 «ТВ-клуб».
22.55 «Игра миллионов».
23.35 «Ахборот-дайджест».
23.55-24.00 Символы Родины.

Телеканал «Ёшлар»

8.55 Программа передач.
9.00 «Давр». Информационная программа.
9.15 Студия «Новое поколение».
9.35 «Мульттомоша».
9.50 Давр-интервью.
10.05 Музыкальные минуты.
10.15 «Эсмеральда». Телесериал.
10.45 Голос молодежи.
11.10 «Одамлар орасида».
11.30 Дневник чемпионата мира по футболу.
13.20 Старые мелодии.
13.30 Автопатруль.
13.45 «Олимп забт этган баходир». Телефильм.
14.00 Дневник чемпионата мира по футболу.
15.50 Студия «Новое поколение».
16.10 Чемпион сирлари.
16.30 Дневник чемпионата мира по футболу.
18.20 ТВ-анонс.
18.30 Вечерние мелодии.
18.40 Каталог.
18.50 Золотое наследие.
18.55, 21.55 Иклим.
19.00 «Давр». Информационная программа.
19.35 ТВ-анонс.
19.40 Песни о любви.
20.00 Спорт-лото.
20.10 Очил дастурхон.
20.25 Ракурс.
20.45 Музыкальные минуты.
20.50, 21.25, 22.35 Реклама
20.55 «Эсмеральда». Телесериал.
21.30 Голос молодежи.
21.50 Золотое наследие.
22.00 «Давр». Информационная программа.
22.40 «Муҳаббат қаҳраси». Телесериал.
23.05 Спорт на телеканале «Ёшлар»: Интерфутбол.
00.50 «Давр». Информационная программа.
1.05-1.10 Спокойной ночи.

Телеканал «Тошкент»

17.15 Программа передач.
17.20 Сериал на ТТВ: «Мошенники из бара Официна». 3-я серия.
17.55, 19.35, 21.55 Телегазета «Экспресс».
18.15 Экран-детям.
18.30, 20.00, 21.15, 22.35 «Пойтахт». Информационная программа.
18.50 Сериал на ТТВ. «Шальные деньги».
19.55 «С любовью к вам».
20.30 «Новая экономика».
21.35.»Музыкальная гостиная».
22.15 «Спокойной ночи».
23.00 Кинооко. «Горменгаст - королевство тьмы». 3-я серия.
23.45-23.50 «Спокойной ночи, мой город!»

Международный телеканал

ОРТ 6.30-8.00.
16.00 «Программа передач».
16.05 «Вести».
16.20 «Бенефис Клары Новиковой». Часть 1-я.
17.40 «Сегодня в мире». Информационная передача.
17.50 «Бенефис Клары Новиковой». Часть 2-я.
19.10 «Большой футбол». Ток-шоу.
20.00 «Время».
20.35 «Слабое звено». Игровое шоу.
21.25 «Жёны и дочери». Сериал.
22.00 «Парижский антиквар». Сериал. 2-я серия.
23.00 «Ахборот» (рус.)
23.30 Чемпионат мира по футболу.
1.10 «Спокойной ночи!»

30-й канал

09.00 Программа передач
09.05 «Теле-хамкор»
09.30 Детский час
10.25 «Таинственные рыцари ТИР НА НОГ», сериал
10.50 «Яхши кайфият», музыкально-развлекательная программа
11.20 «Чертенок», телесериал
12.05 «Самозванцы», телесериал
13.40 «Майами Сендс», телесериал
14.25 Детский час
15.10 Дневной кинозал: «Под луной», драма
16.50 «Футурама», мультсериал
17.15 «Путешествие для гурмана», научно-популярный сериал
17.40 «Теле-хамкор»
18.10 « Дорога к смерти», 2 серия
19.00 Чемпионат мира по футболу-2002
20.35 «Теле-хамкор»
21.00 «Спокойной ночи, малыши!»
21.15 «Ошикона», музыкальная передача
21.30 Индийское кино: «С любовью не шутят»
23.45 Дневник чемпионата мира по футболу
00.00 Чемпионат мира по футболу-2002

ОРТ

5.00 Телеканал «Доброе утро»
8.00, 11.00, 14.00, 17.00 Новости
8.15 «Семейные узы». Сериал
9.10 «Кто хочет стать миллионером?» Телеигра
9.50 «С легким паром!»
10.20 Лубянка. «Заключенный N 35»
11.20 Футбол. Чемпионат мира. Сборная России - сборная Туниса. Трансляция из Японии
13.30 Документальный детектив. «По следу Солоника».
14.15 Мультазбука
14.30 Программа «100%»
15.00 «Зимняя вишня». 1-я серия
16.05 Большая стирка
17.25 Футбол. Чемпионат мира. Сборная России - сборная Туниса. Передача из Японии
19.10 «Большой футбол». Ток-шоу
20.00 Время
20.35 «Слабое звено». Игровое шоу
21.25 «Последняя высота генерала Лебедя»
22.00 «Парижский антиквар». 2-я серия
23.00 Ночное «Время»
23.30 Футбол. Чемпионат мира. Сборная Германии - сборная Ирландии. Передача из Японии
1.40 Боевик «Операция «Медуза». 2-я серия

РТР

Время +1 час

2.50 - 6.00 УТРО НА РТР
2.50 03:50 04:50 05:50, 15.20, 17.35, 20.20 ВЕСТИ-МОСКВА
3.00 04:00 05:00, 6.00, 7.00, 12.00, 15.00, 17.00, 20.00, ВЕСТИ
3.10 "Православный календарь"
3.15, 4.30 "Семейные новости"
3.25, 5.10 "Дежурная часть"
3.30, 5.30 "Афиша"
4.10 "Экспертиза РТР"
4.20 "Национальный доход"
4.25 ВЕСТИ-СПОРТ
4.40 "Пролог". Часть I
5.15 "Колоссальное хозяйство"
5.40 "Пролог". Часть II
6.10 Многосерийный художественный фильм "Семейные тайны"
7.20 Фильм "Превратности любви" (США). 1999г
9.30 Сериал "Сибилл" (США)
10.00 "Лодка любви". Телесериал
11.00 "Дикий ангел". Телесериал.
12.20 Сериал "Друзья -4' (США)
12.50 Футбол. Чемпионат мира. Сборная США - сборная Португалии Прямая трансляция из Южной Кореи
15.50 "Комиссар Рекс". Телесериал
16.50 "Спокойной ночи, малыши»
17.55 Футбольные войны", 3-я серия
18.50 ВЕЧЕРНИЙ СЕАНС. Детектив "Кобра. Черная кровь". Часть 1-я
19.35 Дорожный патруль
20.30 Дневник чемпионата мира по футболу
21.25 Фильм Тома Тиквера "Принцесса и воин"

ТВ-3

9.00 «Победоносный голос верующего».
9.30 Х/ф «ВЕРБОВЩИК».
11.30 Х/ф «ФОТОГРАФИЯ НА СТЕНЕ». 2-я серия.
13.30 Х/ф «ГРУЗ БЕЗ МАРКИРОВКИ». 1984.
15.30 Х/ф «ПОБЕЖДАЯ СМЕРТЬ».
18.00 Х/ф «НИАГАРА».
20.00 Х/ф «МУЖЧИНА КАК ЖЕНЩИНА».
22.00 Х/ф «ЗАКАЗАННЫЙ УБИЙЦА». США, 1998.
00.30 Х/ф «ТАЙНА ОРДЕНА».
02.25 «Музыка на канале».

ЧЕТВЕРГ, 6

Телеканал «Ўзбекистон»

6.00 «Ассалом, Ўзбекистон!»
8.00-8.35 «Ахборот».
8.35, 17.55 ТВ-маркет.
8.40 Обзор газет

«Планета детей».
9.00 1.«Саргузаштлар асири». Видеофильм. 1-я серия. 2. «Сехрли ҳарфлар оролчаси».
10.00, 12.00, 14.00, 18.00 Новости
10.05 «Собственность».
10.20 «Волчонок среди людей». Художественный фильм.
11.40 «Фанимиз истиқболлари».
12.05 «Кувноклар ва зукколар». Телесоревнование.
13.35 ТВ-анонс.
13.40 Итоги «Универсиады-2002».
14.10 «Озод юрт адамлари».
14.30 Концерт.
15.00 «Букет танца».
15.20 «Шайтон ва фаришта». Спектакль. Часть 1-я.
16.35 «Карта». Международное обозрение.
16.50 ТВ-клип.

«Планета детей».
17.00 1. «Саргузаштлар асири». Видеофильм. 2-я серия. 2. «Мен бобомдек бўлишни хоҳлайман».
18.10 «Узбекистан: молодежь XXI века».
18.30 «Яхши ният». Телелотерея.
19.05 «Человек и закон».
19.25, 19.55, 20.25, 21.00 Реклама
19.30 «Ахборот» (рус.)
20.00 Вечерние сказки.
20.15 FCN «Новости Узбекистана» (англ.)
20.30 «Ахборот».
21.05 «Америкага ташриф». Видеофильм.

Спортивная программа:
22.10 1. Итоги «Универсиады-2002». 2. Дневник чемпионата мира по футболу.
22.45 «Точка опоры».
23.05 «Рухият манзаралари».
23.40 «Ахборот-дайджест».
24.00-00.05 Символы Родины.

Телеканал «Ёшлар»

8.55 Программа передач.
9.00 «Давр». Информационная программа.
9.15 Студия «Новое поколение».
9.35 «Мульттомоша».
9.50 Ракурс.
10.10 «Эсмеральда». Телесериал.
10.40 Музыкальные минуты.
10.50 Голос молодежи.
11.10 Дийдор.
11.30 Дневник чемпионата мира по футболу.
13.20 Старые мелодии
13.30 Хукук ва бурч.
13.45 Мусаввир. Телефильм
14.00 Дневник чемпионата мира по футболу.
15.50 Знак качества.
16.00 Студия «Новое поколение».
16.25 Музыкальные минуты.
16.30 Дневник чемпионата мира по футболу.
18.20 ТВ-анонс.
18.25 В мире медицины.
18.45 Вечерние мелодии.
18.55, 21.55 Иклим.
19.00 «Давр». Информационная программа.
19.35 ТВ-анонс.
19.40 «Давр»-интервью.
19.55 Письма солдата.
20.15 Бегойим.
20.35 Мелодии молодости.
20.50, 21.25, 22.35 Реклама
20.55 «Эсмеральда». Телесериал.
21.30 Голос молодежи.
21.50 Золотое наследие.
22.00 «Давр». Информационная программа.
22.40 «Муҳаббат қаҳраси». Телесериал.
23.05 Спорт на телеканале «Ёшлар»: Интерфутбол.
00.50 «Давр». Информационная программа.
1.05-1.10 Спокойной ночи!

Телеканал «Тошкент»

17.15 Программа передач.
17.20 Сериал на ТТВ: «Мошенники из бара Официна». 4-я серия.
17.55, 19.35, 22.20 Телегазета «Экспресс».
18.15 Экран-детям.
18.25 «Моё время».
18.30, 20.00, 22.00, 23.05 «Пойтахт». Информационная программа.
18.50 Сериал на ТТВ. «Шальные деньги».
19.55 «Соғинч».
20.30 «Ташкент и ташкентцы».
22.40 «Камолот фасли».
23.30 Кинооко. «Горменгаст - королевство тьмы». 4-я серия.
00.15-00.20 «Спокойной ночи, мой город!»

Международный телеканал

ОРТ 6.30-8.00
16.00 «Программа передач».
16.05 «Вести».
16.25 «Дерзкие и бесстрашные». Сериал.
17.15 «Сегодня в мире». Информационная передача.
17.30 «Семейные узы». Сериал.
19.30 «Сами с усами». Юмористическая программа.
20.00 «Время».
20.35 «Русская рулетка».
21.25 «Соккер-клуб».
21.50 FCN «Новости Узбекистана» (англ.)
22.00 «Парижский антиквар». Сериал. 3-я серия.
23.00 «Ахборот» (рус.)
23.30 Чемпионат мира по футболу.
1.10 «Спокойной ночи!»

30-й канал

09.00 Программа передач
09.05 «Теле-хамкор»
09.30 Детский час
10.25 «Таинственные рыцари ТИР НА НОГ», сериал
10.50 «Яхши кайфият», музыкально-развлекательная программа
11.20 «Чертенок», телесериал
12.05 «Бедная Саша», комедия
13.40 «Майами Сэндс», телесериал
14.25 Детский час»
15.10 Дневной киносеанс: «Летучий голландец», боевик
16.50 «Симпсоны», мультсериал
17.15 «Кино, кино, кино»
17.40 «Теле-хамкор»
18.10 «Дорога к смерти», 3-я серия
19.00 Чемпионат мира по футболу-2002
20.35 «Теле-хамкор»
21.00 «Спокойной ночи, малыши!»
21.15 «Ошикона» музыкальная передача
21.30 Киновечер на 30-м: «След маньяка», детектив
23.15 Дневник чемпионата мира по футболу
23.30 Чемпионат мира по футболу-2002
00.55 Программа передач

ОРТ

5.00 Телеканал «Доброе утро»
8.00, 11.00, 13.30, 17.00 Новости
8.15 «Серебряный шар». Наталья Гончарова.
9.00 Фильм «Простая история»
10.40 «Ералаш»
11.20 Фильм «Последняя реликвия»
13.05 Дисней-клуб: «Переменка»
13.50 Футбол. Чемпионат мира. Сборная Камеруна - сборная Саудовской Аравии. Трансляция из Японии
16.00 Большая стирка
17.30 «Семейные узы». Сериал
19.30 «Сами с усами»
20.00 Время
20.35 «Русская рулетка»
21.25 Человек и закон
22.00 «Парижский антиквар». 3-я серия
23.00 Ночное «Время»
23.30 Королевский концерт в Букингемском дворце.

РТР

Время +1 час

2.50 - 6.00 УТРО НА РТР
2.50 03:50 04:50 05:50, 15.20, 17.35, 20.20 ВЕСТИ-МОСКВА
3.00 04:00 05:00, 6.00, 7.00, 12.00, 15.00, 17.00, 20.00, ВЕСТИ
3.10 "Православный календарь"
3.15, 4.30 "Семейные новости"
3.25, 5.10 "Дежурная часть"
3.30, 5.30 "Афиша"
4.10 "Экспертиза РТР"
4.20 "Национальный доход"
4.25 ВЕСТИ-СПОРТ
4.40 "Пролог". Часть I
5.15 "Колоссальное хозяйство"
5.40 "Пролог". Часть II
6.10 Многосерийный художественный фильм "Семейные тайны"
7.20 Фильм "Путешественники' (Франция-Италия) . 1976г
9.00 "Что хочет женщина".
9.30 ПРЕМЬЕРА. Сериал "Сибилл" (США)
10.00 "Лодка любви". Телесериал (США)
11.00 "Дикий ангел". Телесериал. (Аргентина)
12.20 ПРЕМЬЕРА. Сериал "Друзья - 4' (США)
12.50 Футбол. Чемпионат мира. Сборная Дании - сборная Сенегала Трансляция из Южной Кореи
15.50 "Комиссар Рекс". Телесериал (Австрия-Германия)
16.50 "Спокойной ночи, малыши."
17.55 «Футбольные войны» Документальный сериал
18.50 ВЕЧЕРНИЙ СЕАНС. Детектив "Кобра. Черная кровь". Часть 2-я
19.45 "Дорожный патруль"
20.30 Футбол. Чемпионат мира. Сборная Франции - сборная Уругвая Трансляция из Южной Кореи
22.40 Дневник чемпионата мира по футболу

ТВ-3

9.00 «Победоносный голос верующего».
9.30 Х/ф «ПОХИТИТЕЛЬ РАДУГИ».
11.30 Х/ф «ПОБЕЖДАЯ СМЕРТЬ». США, 1996.
13.30 Х/ф «НИАГАРА».
15.30 Х/ф «ВЕРБОВЩИК».
18.00 Х/ф «ГОРОДСКОЙ РОМАНС». 1970.
20.00 Х/ф «ГОД КОМЕТЫ».
22.00 Х/ф «ВОЗДУШНЫЕ ТЕРРОРИСТЫ». США, 2001.
00.30 Х/ф «ЗАКАЗАННЫЙ УБИЙЦА». США, 1998.

ПЯТНИЦА, 7

Телеканал «Ўзбекистон»

6.00 «Ассалом, Ўзбекистон!»
8.00-8.35 «Ахборот».
8.35, 17.55 ТВ-маркет.
8.40 Обзор газет

«Планета детей».
9.00 1. «Саргузаштлар асири». Видеофильм. 2-я серия. 2. «Мен бобомдек бўлишни хоҳлайман».
10.00, 12.00, 14.00, 18.00 Новости
10.05 «В тридевятом царстве». Художественный фильм.
11.25 «Ўзлигинг намоён қил». На экране - Андижанская область.
11.50 ТВ-клип.
12.05 «Йўл бошида».
12.30 «Музыка и театр».
13.05 ТВ-анонс.
13.10 «Олам». Телеальманах.
13.40 Итоги «Универсиады-2002».
14.10 Дневной сеанс: «Невероятный случай». Художественный фильм.
15.10 Муайтай. Международный турнир.
15.30 «Озода бўлса шахринг».
15.45 «Шайтон ва фаришта». Спектакль. Часть 2-я.
16.20 «Мохият».
16.35 «Ребенок - звезда надежд».

«Планета детей».
17.00 «Ўйла, изла, топ». Телесоревнование.
17.40 «Нурли манзиллар».
18.10 «Подробности».
18.30 «Қўшиғимиз Сизга армуғон».
19.05 «Хидоят сари».
19.25, 19.55, 20.25, 21.00 Реклама
19.30 «Ахборот» (рус.)
20.00 Вечерние сказки.
20.15 Шаги медицины.
20.30 «Ахборот».
21.05 «Актуальная тема».
21.25 Бир жуфт қўшик.

Спорт

АЛМАЗ ПОДТВЕРЖДАЕТ ТИТУЛ

На прошедшем в Греции чемпионате мира по кикбоксингу наш 28-летний Алмаз Юсуфов в четвертый раз доказал, что он сильнейший в мире.

Работая в последнее время ведущим тренером по восточным единоборствам в Госкомспорта Узбекистана, Алмаз активно не выступал на ринге, посещал спортзалы только для поддержания формы. Но, видимо, дух соревнований высок у спортсмена — он без колебаний принял предложение выступить за нашу сборную в Греции. И не зря — Алмаз пополнил свою и так не скудную коллекцию медалей еще одной.

Из остальных же членов сборной Узбекистана еще шесть спортсменов привезли домой медали. С огромным трудом досталось «серебро» Д.Кучмурадову. В первом же бою ему присудили поражение, хотя он не пропустил ни одного удара. С нашей стороны был подан протест — его удовлетворили, Джахонгир продолжал выступать. В итоге — серебряная медаль и звание самого техничного бойца соревнований.

Обладателями «серебра» также стали Ш.Ураков, Г.Аманбаева, Н.Бочкова. А И.Садчикова и Т.Мухамеджанов привезли домой бронзовые награды. Кстати, как утверждают специалисты, Мухамеджанову просто не повезло, он — потенциальный чемпион.

Все перечисленные обладатели медалей получили право вернуться в Грецию в 2004 году на Олимпиаду, где они будут участвовать в показательных выступлениях, цель которых — включение кикбоксинга в число олимпийских видов спорта.

Константин МЕНЯЛКИН

Чемпионат Узбекистана по волейболу среди женских команд завершился, как и предсказывали специалисты, победой спортсменок из Ферганы.

ПОБЕДИЛИ ФАВОРИТЫ

Проводимый под патронажем Госкомспорта чемпионат привлек большое внимание болельщиков. Из восьми команд, стартовавших в Навои, до финала в Ташкенте добрались только шесть — волейболистки из Сырдарьинской и Андижанской областей не справились с соперницами.

Победа же ферганских спортсменок закономерна и логична. Подопечные тренера Ф.Насритдинова не проиграли ни одной встречи!

На втором месте — бухарские спортсменки. Лишь они оказались способными противостоять ферганкам в финальном туре. На третьем месте — представительницы Самарканда.

В следующий раз посмотреть на красивый женский волейбол мы с вами сможем в октябре-ноябре нынешнего года, когда Госкомспорт планирует провести розыгрыш Кубка Узбекистана.

Наш корр.

ЧЕМПИОНАТ МИРА ПО ФУТБОЛУ

Сегодня в Японии, а завтра в Южной Корее стартует чемпионат мира.

По мнению спортивных специалистов, он будет самым непредсказуемым за последние двадцать лет. Если раньше борьбу за золотой кубок вели сборные Аргентины, Бразилии и Германии, то сейчас круг претендентов значительно расширился. Сюрпризы могут преподнести и англичане, и нигерийцы, и камерунцы и, быть может, хозяева — японцы. Однако лучшие шансы на победу, конечно, у аргентинцев, итальянцев, бразильцев, французов...

Итак, сегодня состоятся первые матчи за звание чемпионов мира-2002.

Выставки

МОЛОДОСТЬ ДУШИ И ЗРЕЛОСТЬ ТАЛАНТА

В Центральном выставочном зале Академии художеств Узбекистана состоялась выставка картин художников-ветеранов из Ташкента, Самарканда, Ферганы, Нукуса и Андижана, приуроченная ко Дню памяти и почестей.

Среди трех сотен работ каждый нашел для себя что-то наиболее близкое, запоминающееся и дорогое. Многие посетители отмечают в своих отзывах портреты М.Юлдашева и С.Абдуллаева, картины В.Лысова, портреты и плакаты А.Балканова, картины Е.Годецкого, посвященные военной теме, работы С.Большаковой, выполненные восковой пастелью.

Словно живые смотрят с полотен Ф.Сайдалимовой Бабур и Навои. И только приглядевшись, можно понять, что эти портреты написаны не красками, а вышиты цветным шелком. Яркостью красок, образностью и зрелым мастерством отличается картина В.Акудина «Вечер на Сырдарье». Не оставила равнодушными посетителей и великолепная графика Г.Жирнова, автора иллюстраций к десяткам произведений многих известных авторов.

И конечно же, невозможно было пройти мимо работ А.Слугина, запечатлевшего костюмы разных эпох и создавшего многочисленные декорации. В них автор продемонстрировал богатое воображение и эрудицию, использовал самые различные материалы. Уникальна и серия его графических работ по астрологии, которые отличаются ювелирным мастерством и отточенной техникой. А меня, как зрителя, поразил его глубокий психологизм, которым отмечен портрет пожилой женщины. В свете, льющемся из ее глаз, кажется, переплавлен труднейший опыт жизни, но сохранена живая добрая душа.

Да, сила подлинного искусства огромна. И это еще раз подтвердила выставка работ художников-ветеранов. Их полотна, воспевающие добро, человечность и красоту, подарили нам немало светлых незабываемых мгновений. И, наверное, не случайно лица самих авторов, многим из которых уже далеко за семьдесят, излучают доброту и одухотворенность.

«Милые, дорогие, талантливые люди! Огромное вам спасибо за доставленную радость!» Этими словами, которые оставил в книге отзывов один из посетителей выставки, мне и хотелось бы закончить свои заметки. И от имени ветеранов передать душевную благодарность председателю Академии художеств Т.К.Кузиеву, в лице которого они всегда находят понимание и поддержку. К слову сказать, академия закупила несколько работ зрелых мастеров, которые экспонировались на этой выставке.

Тамара ВАСИЛЬЕВА

Главный редактор Сафар ОСТАНОВ

Редколлегия:

Абдулла ОРИПОВ

Абдулхафиз ДЖАЛАЛОВ

Азимжон АЮПОВ

Азиз НАСИРОВ

Ашур КАДИРОВ

Бобир АЛИМОВ

Норбобо ШАКАРОВ (Первый заместитель главного редактора)

Алимкул СУЛТАНОВ (Заместитель главного редактора)

Андрей ОРЛОВ (Заместитель главного редактора — «Голос Узбекистана»)

Рахима ХАКИМОВА

Тулепберген КАИПБЕРГЕНОВ

Фармон ОМОНОВ

И снова журчат фонтаны...

РАСТЕТ ИНТЕРЕС К УЗБЕКИСТАНУ

С каждым днем растет интерес французской общественности к Узбекистану, в том числе и как к стране, обладающей богатейшим туристическим потенциалом. Об этом, в частности, свидетельствуют публикации, в последнее время появившиеся в различных печатных изданиях Франции.

Так, в специальном приложении к одному из самых популярных еженедельников «Le Nouvel Observateur» была опубликована статья под названием «Узбекистан на Великом шелковом пути».

Следует отметить, что этот журнал имеет более 2 миллионов читателей и еженедельный тираж около 200 тысяч экземпляров.

В самом начале статьи авторы, посвящая строки великолепию Самарканда, пишут: «Как только въезжаешь в Самарканд, перед твоим взором открываются все цвета «Тысячи и одной ночи». Именно Амир Темур — неугомонный творец, воин и государственный деятель — превратил Самарканд в настоящую легенду и жемчужину с изобилием голубых куполов, роскошной мозаикой и росписями мавзолеев».

Привлекая внимание читателей к еще одному уникальному богатству Узбекистана — благородной Бухаре, авторы отмечают прежде всего тот факт, что этот город является единственным из городов Центральной Азии, сохранившим в нетронутом виде все великолепие своего исторического центра. «Перед вами вся красота Бухары: мечеть Калян, мавзолей Исмаила Самани, медресе Мир-Араб. Но божественный шарм Бухары именно в ее бесконечной, только ей присущей игре света, в котором отражается выдающееся прошлое и великое настоящее и будущее этого города.»

Следующим этапом путешествия авторы выбрали древнюю Хиву, которая с давних времен была своего рода цитаделью этого оазиса, родиной великих его защитников.

Заканчивается статья рубрикой «Узбекистан: практические советы», где дается объемная информация о туристических центрах страны, климате, природе, а также о книгах на французском языке, посвященных культуре и сегодняшнему дню республики.

ИА «Жахон»

ГОЛОС УЗБЕКИСТАНА

УЗБЕКИСТОН ОВОЗИ

Учредитель: Центральный Совет Народно-демократической партии Узбекистана.

Адрес редакции: 700000, г. Ташкент, ул. Матбуотчилар, 32. Наши телефоны: 133-54-55, 136-26-70.

Дежурный редактор Константин МЕНЯЛКИН

Газета зарегистрирована в Госкомпечати Республики Узбекистан.

Регистрационный № 43. Объём — 2 печ.л. Способ печати — офсетный, формат А2. Заказ Г-412. **Отпечатано в типографии Издательско-полиграфической акционерной компании «Шарк», адрес предприятия: ул. Буюк Турон, д. 41.**

Газета «Голос Узбекистана» набрана и сверстана на компьютерной базе редакции

Гороскоп июня

ВОТ И ЛЕТО ПРИШЛО

Завтра начинается лето. По мнению астрологов, июнь станет месяцем проверки на прочность. Если вы будете энергичны, находчивы и целеустремленны, то звезды непременно помогут вам. Конечно, следует вести себя осмотрительно при совершении сделок, чтобы не попасться на удочку обманщику. Не забывайте смотреть под ноги на лестнице, в том числе и на служебной. Уделите больше внимания семье, родным и близким.

К числу трудных дней астрологи относят 3, 4, 10, 11-12, 17-19 июня.

А вот 7-8, 9, 13, 16 июня сулят удачу в делах и отношениях с людьми.

БЛИЗНЕЦЫ. События начала июня весьма противоречивы. Ваша задача — умело лавировать в рамках обстоятельств. Нелишне устроить «профилактический осмотр» домашней утвари, бытовых приборов, а также транспортных средств. После 8 числа наметятся позитивные перемены, появится уверенность в собственных силах, однако сохранятся обстоятельства, сдерживающие вашу инициативу.

РАК. Не стоит постоянно жить в ритме аврала: сделайте паузу в делах — поразмыслите, оглядитесь вокруг. После 7 июня вы сумеете увязать планы с реальностью. Возникает желание во что бы то ни стало наверстать упущенное, однако сначала оцените свои возможности. Большие психологические нагрузки не проходят бесследно: к концу периода позаботьтесь о здоровье, желателен отдых.

ЛЕВ. Не пренебрегайте помощью друзей и доброжелателей. Первая треть периода станет своеобразным экзаменом на дальновидность и духовную зрелость. Предстоит не раз возвращаться к неосуществленным намерениям и встречаться с носителями ценной информации. После 8 числа появятся первые обнадеживающие результаты.

ДЕВА. Вероятны непредвиденные ситуации, предположительно, в социальной сфере: тщательно контролируйте каждый свой шаг. Обстановка стабилизируется после 8 числа, и вы сможете наверстать упущенное. Ваши старания по достоинству оценят авторитетные люди. После 15 июня следует проявлять умеренность в работе, больше отдыхать: самое время отправиться в отпуск.

ВЕСЫ. Важные встречи в начале июня позволят подвести некий итог вашей деятельности. После 9 числа обстоятельства благоприятствуют укреплению ваших позиций. Последуют заманчивые деловые и романтические предложения. Появится шанс реализовать проекты — воспользуйтесь случаем. Возможно, вторую половину месяца вы проведете вдали от дома, наслаждаясь прелестями жизни.

СКОРПИОН. В первой декаде июня вероятна непредвиденная ситуация, требующая материальных вложений. Пока лучше не принимать окончательных решений: остерегайтесь опрометчивых поступков. В середине месяца вам удастся отвоевать часть потерянных позиций, что значительно укрепит ваш авторитет.

СТРЕЛЕЦ. В начале июня объективные причины сузят круг ваших возможностей. Придется изыскивать дополнительные резервы — технические и материальные. После 9 июня звезды будут более лояльны к вам. Живой ум и интеллект позволят добиться результатов в различных сферах. После 15 числа вы сможете с успехом использовать свои чары в общении с противоположным полом.

КОЗЕРОГ. По иронии судьбы, никто кроме вас не сможет распутать клубок противоречий, отделив иллюзии от реальных перспектив. В начале июня необдуманные поступки близких могут вызвать сильное раздражение. Будьте осторожны с техникой. До 9 числа предстоит восстанавливать утраченные позиции, а к середине месяца ситуация частично стабилизируется.

ВОДОЛЕЙ. Благодаря развитому воображению вы сумеете решить давно мучающую вас проблему. Не исключено, правда, что это потребует материальных затрат. В начале июня возможны проблемы в семье, домочадцы заставят вас поволноваться. С 9 числа вы ощутите творческий взлет, а после 15 июня вероятны светские мероприятия, встречи с дальними родственниками и друзьями.

РЫБЫ. Возможно, вы станете свидетелем необъяснимых явлений. В начале июня вы преуспеете в миротворческой деятельности, утверждая идеалы добра и справедливости. В середине июня ваши инициативы получат поддержку и понимание ближайших родственников и доброжелателей.

ОВЕН. В первой декаде июня постарайтесь сосредоточить усилия на делах, требующих большой самоотдачи. Время от времени придется усмирять разбушевавшиеся эмоции, причиной которых могут быть родственники. К счастью, после 8 числа к вам вернется здравая логика. В конце месяца откроется простор для творческих инициатив.

ТЕЛЕЦ. В начале июня потребуются оригинальные идеи. Желательно только не экспериментировать с чувствами и... механизмами. С 8 числа можно применить на практике добытую ценную информацию. После 15 июня возможны незапланированные траты. Придется поволноваться из-за близкого окружения.

Уникальная находка пополнила экспозицию раздела «Древняя история» музея Хорезмского областного отделения международного благотворительного фонда «Олтин мерос» («Золотое наследие») в Ургенче.

УНИКАЛЬНАЯ НАХОДКА

Занявший свое место на одном из центральных стендов фрагмент керамического кувшина на первый взгляд не представляет собой ничего особенного. Но, по мнению специалистов, он может свидетельствовать по меньшей мере о многотысячелетней истории и культуре нашей страны.

— Найден он был во время археологических раскопок городища Хазарасп в одноименном районе, — говорит председатель отделения «Олтин мерос» К.НУРДЖОНОВ. — Форма фрагмента кувшина желто-красного цвета сродни керамическим изделиям, найденным в том же Хазараспе и в других древних хорезмийских городищах Елхарос, Капарас и Хумбуз-тепа.

Внимание специалистов привлекли загадочные надписи на сохранившейся части кувшина. По мнению доцента Ургенчского госуниверситета имени Аль-Хорезми кандидата филологических наук Ф.Ибрагимовой, они напоминают письмена древнего народа миххатов, живших четыре тысячи лет до нашей эры в Месопотамии. Миххаты оказали большое влияние на возникновение письменности некоторых древних народов в Центральной Азии и, в частности, хорезмийцев.

Уникальная находка требует более детальной научной экспертизы и изучения. Но уже сейчас она может служить свидетельством близости культуры и связях древнего Хорезма с Египтом, Ираком и Ираном.

(УзА)

Кое-что о звездах

ПИЩА БОГОВ

Образ жизни голливудских звезд, обитающих на Беверли Хиллз, предполагает непременное посещение предприятий общественного питания. Исключение составляют только такие эксцентричные типы, как **Киану Ривз и Кристофер Ламберт.** Первый вообще никогда не ест на людях — в психиатрии, кстати, даже имеется специальный термин для обозначения такой пищевой разновидности аутизма. А второй, не иначе как в целях рекламы, питается дома полуфабрикатами, произведенными на его собственной фабрике. Прочие ходят в рестораны. Самые популярные — Spago и Morton. Кухня — интернациональная, на любой вкус.

Завсегдатай этих мест **Аль Пачино** по части гастрономии никакого патриотизма не обнаруживает — спагетти и пиццу никогда не заказывает — исключительно ростбиф или мясо на гриле. И виски. Садится всегда спиной к залу и официантов чаевыми не обижает.

Его соотечественник **Сильвестр Сталлоне** на благодарность обслуживающему персоналу скуп и вообще клиент неинтересный — всегда одно и то же спрашивает: порцию овсянки, тушеную рыбу и минеральную воду.

То ли дело — **Денни Де Вито!** С метрдотелем за руку здоровается, поболтает о том о сем, выслушает совет — мол, сегодня рекомендую вам руанскую утку в вине и сырный мусс с ореховым соусом. И утку съест, и мусс, и соус — словом, идеальный клиент, с хорошим аппетитом и нежадный.

Что касается женщин, то тут у Вольфганга Пака, хозяина Spago, свои симпатии. **Лиз Харли,** бывшая подружка Хью Гранта, большая любительница поесть. Требует, чтобы весь заказ, от салата до десерта, ей приносили сразу, включая баранью лопатку, телячьи мозги и рыбный пирог.

Иногда звездам приходится перекусывать прямо на съемочной площадке. **Джон Траволта** с этой целью возит с собой специальный кухонный трейлер и личного повара-тайца. А еще требует, чтобы повсюду были расставлены коробки с его любимым шоколадом.

Микки Рурк, который в обычное время обходится обедом из двух блюд — виски и поп-корн, — на съемках капризничает, каждый час гоняет ассистентов за свежевыжатым соком и вывешивает на видное место таблицу: «Витамины и минералы, необходимые мужчине».

Брюс Уиллис к вопросу питания подходит с позиций героя, чей образ ему надлежит воплотить. Если герой — крепкий орешек, то он ест стейки с кровью, а если человек застенчивый и нежный, налегает на сладкое. **Вупи Голдберг** ест все подряд, но особенно любит бутерброды с беконом и майонезом, за что ее прозвали Фабрикой Холестерина.

Гвинет Пэлтроу от нее не отстает. Вот только закусывать она предпочитает в одиночестве, у себя в трейлере, дабы не возбуждать зависти других дам, увы, не обладающих таким превосходным метаболизмом.

Впрочем, иной раз звезды совсем не прочь отужинать дома, в кругу семьи.

Джулия Робертс — настоящий фанат домашней кулинарии. Джулия даже хлеб печет сама. Но это редкость. Куда чаще поварской талант обнаруживают мужчины.

Например, **Арнольд Шварценеггер** в часы досуга очень даже любит повозиться с тестом. Его «коронка» — яблочный штрудель, штука весьма трудоемкая, ибо тесто нужно раскатать в толщину бумажного листа.

Любят и умеют готовить **Дастин Хофман и Денни Де Вито.** Последний особенно славен своим деликатесным уксусом с лепестками роз и мускатом. А Хофману удаются спагетти в густом соусе из помидоров, оливок, базилика... На этом, пожалуй, и закончим, а то что-то очень есть хочется.

ЖЕМЧУЖИНА ВОСТОКА

Шахрисабзский районный хокимият и Кашкадарьинский областной совет по духовности и просветительству объявили смотр-конкурс на лучшие научно-исторические, публицистические статьи, новые песни о Шахрисабзе, произведения прикладного искусства. Цель этого конкурса — выявление и поощрение произведений, рассказывающих о прошлом Шахрисабза, его сегодняшней жизни, личностях, приумноживших славу этого города, процессе реформ, проводимых за годы независимости в социально-экономической, духовно-просветительской сферах и изображающих облик самоотверженных шахрисабзцев, активно участвующих в этом процессе.

Смотр-конкурс завершится накануне торжеств, посвященных 2700-летию Шахрисабза.

Юмореска

СМЕХ

Я стоял на берегу, готовясь войти в воду. Было раннее июльское утро. Кругом царила какая-то волшебная тишина. Казалось, за каждым деревом, за каждым камнем, притаившись, подстерегает чудо... Я засмеялся от удовольствия.

От ближайшего дерева отделился человек и стремительно двинулся ко мне.

— Прекрасно! — сказал человек. — Покажем вас по теме «В здоровом теле — здоровый дух!». Натура как раз подходящая, и смех очень естественный... Зададим, как обычно, вопросы. Ну, например, довольны ли вы отдыхом?

— Как найти слова!.. — с восторгом начал я.

— Слова дадим, — перебил человек. — Кстати, неплохо бы сменить плавки на шерстяные. Все-таки тысячи телезрителей будут на вас смотреть!

Вскоре появились телекамеры. Привезли шерстяные плавки. Привезли слова.

— Репетируйте! — сказал человек, вручая бумагу.

Я начал репетировать слова моего ответа: «Нет слов, чтобы выразить радость...»

— Голос у вас неважный, — озабоченно сказал человек. — Придется сделать иначе: заснять вас, а голос будет принадлежать другому. Вам оставим один смех. Репетируйте смех!

Я принялся репетировать. Смех не получался... А тут еще случилась беда: пропала бумага со словами. Вначале подозревали, что я проглотил ее во время репетиций, потом стали обыскивать все побережье...

Я продолжал репетировать. Смех не получался. Зато вокруг смеялись отдыхающие.

— Прекрасно! — сказал человек, обращаясь ко всем. — Покажем вас всех по теме «В здоровом теле — здоровый дух!». Товарищ с грустным лицом, отойдите!

Последнее относилось ко мне.

С.КОМИССАРЕНКО

С миру по шутке

Чтобы капусту не погрызли зайцы, ее рекомендуется выращивать на открытой, хорошо простреливаемой местности...

* * *

Счастье — это когда смотришь телевизор в доме твоей подруги, и в это время внезапно отключается электричество...

* * *

Алкоголик — это человек, который точно знает чего хочет.

* * *

Наши ученые научились скрещивать вишню с коноплей. Теперь из нее можно варить вкусное и смешное варенье.

Хозяйке на заметку

ПОКАТИ-ГОРОШЕК

В детстве, зажав коленками охапку гороховой ботвы, мы азартно выискивали сочные, сладкие стручки. А дома, приговаривая мимоходом сказку про Покати-Горошка (это такой мальчик ростом с горошину, умом и храбростью всех врагов одолевший), бабушка выставляла на стол то гороховые пирожки, то суп, а то и вовсе потрясающее блюдо — горошек в молочном соусе.

Вы не можете заставить своих детей есть полезнейшую морковку и не менее полезный зеленый горошек, которого, к слову, сейчас полно на наших рынках? — Воспользуйтесь бабушкиным рецептом:

ОВОЩИ В МОЛОЧНОМ СОУСЕ

Очищенный зеленый горошек проварите в небольшом количестве воды. Через 15 минут добавьте одну чайную ложку сахара на стакан горошка, половину чайной ложки соли и щепотку лимонной кислоты.

Пока горошек варится, на сковороде слегка протушите в масле порезанную мелкими кубиками морковь. Заметьте, что морковь, тушеная с маслом, лучше отдает ценный каротин и лучше усваивается, чем сырая. Проваренный горошек вместе с небольшим остатком жидкости выложите к морковке в сковороду. В стакане молока разболтайте ложку муки. Этой болтушкой залейте овощную смесь и доведите до кипения, постоянно размешивая.

Блюдо готово. Его можно подавать как самостоятельное, а можно использовать как гарнир к сосискам или котлетам.

Кроссворд

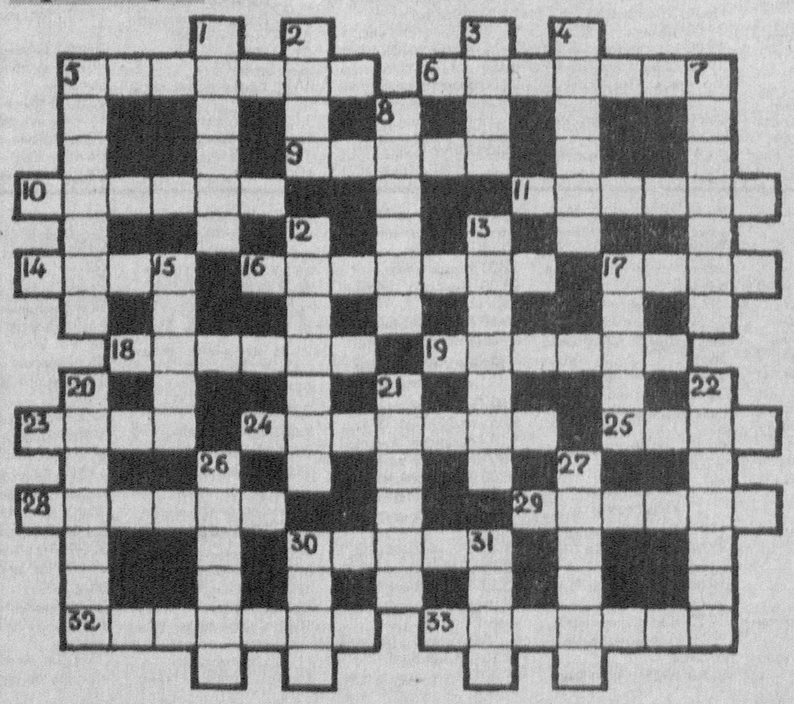

ПО ГОРИЗОНТАЛИ: 5. Гидротехническое сооружение. 6. Лесная ягода. 9. Место, где находится, проживает кто-нибудь. 10. Степень выразительности в произношении. 11. Чувство, переживание. 14. Вид атмосферных осадков. 16. Замечание, отметка на полях книги, рукописи. 17. В греческой мифологии: муза, покровительница истории. 18. Единица объема, применяемая во многих странах. 19. Древнегреческий философ. 23. Снасть судового такелажа для управления парусами. 24. Реакция организма на раздражения рецепторов. 25. Малая планета. 28. Типографский наклонный шрифт. 29. Вымерший подвид обыкновенной лошади. 30. Народное собрание в Древней Греции. 32. Учреждение при воинской части для стационарного лечения больных. 33. Русский анатом, основоположник военно-полевой хирургии.

ПО ВЕРТИКАЛИ: 1. Стойка для лабораторной посуды. 2. Подросток на судне, обучающийся морскому делу. 3. Путь транспортного средства по определенному маршруту. 4. Внутренняя оболочка стенки кровеносных сосудов. 5. Лицо, находящееся под медицинским наблюдением. 7. Обостренное самолюбие. 8. Бесцветный газ, образующийся при крекинге нефтепродуктов. 12. Немецкий физик. 13. Холодное кушанье. 15. Старинный французский танец. 17. Длинные раструбы у перчаток. 20. Единица вышедшего из употребления аптекарского веса. 21. Подвижная часть крыла самолета. 22. Русский мореплаватель. 26. Швейцарский живописец, автор картины «Шоколадница». 27. Плотная шерстяная ткань с коротким сглаженным ворсом. 30. Столица государства на юге Аравийского полуострова. 31. Часть света.

Ответы на кроссворд, опубликованный 24 мая

ПО ГОРИЗОНТАЛИ: 5. Поляне. 6. Постер. 9. Стерх. 11. Призма. 12. Пирога. 15. Чита. 17. Камоэнс. 18. Сени. 19. Дуэнья. 20. Тополь. 22. Кони. 24. Оргалит. 25. Пирс. 29. Сапсан. 30. Озирис. 31. Шалаш. 33. Кантон. 34. Ракурс.

ПО ВЕРТИКАЛИ: 1. Плазма. 2. Анис. 3. Лорх. 4. Студия. 7. Дерби. 8. Аргон. 10. Ершов. 13. Сальери. 14. Антоний. 16. Анучи. 18. Салоп. 21. Манул. 23. Опара. 26. Руины. 27. Лавина. 28. Азимут. 31. Штоф. 32. Шлак.

Шайхантохурский райсовет НДП Узбекистана выражает глубокое соболезнование родным и близким в связи с кончиной ветерана войны и труда, секретаря первичной партийной организации ТТС

ФИЛЮТОВИЧА Николая Васильевича.