RESPUBLIKASI MILLIY KITOB PALATASI
INV.№

Эта дорогая Родина принадлежит всем нам!

ОБЩЕСТВЕННО-ПОЛИТИЧЕСКАЯ ГАЗЕТА

ГОЛОС УЗБЕКИСТАНА

21 июня 2002 года
№ 24 (518)
Выходит с 5 марта 1992 года

СОБЫТИЯ НЕДЕЛИ

● **Президент Республики Узбекистан Ислам Каримов принял в резиденции Оксарой министра иностранных дел Латвийской Республики Индулиса Берзиньша.** Во время беседы обсуждались состояние отношений между Узбекистаном и Латвией, вопросы активизации политического и торгово-экономического сотрудничества, развития связей в сфере транспортных коммуникаций.

● **В Международном бизнес-центре столицы состоялась научно-практическая конференция «Развитие гражданского общества в Узбекистане», организованная Каунтерпарт Консорциумом.** В ее работе приняли участие представители негосударственных некоммерческих организаций (ННО), государственных и бизнес-структур, международных организаций.

● **В парламенте страны прошел семинар на тему «Отражение средствами массовой информации темы духовности».** Он был организован Комитетом по печати и информации совместно с Комиссией по проблемам семьи и женщин.

● **Индийским издательством «Hope India Publications/ Greenwich Millennium» выпущен новый Хинди-узбекский словарь.** Издание подготовлено учеными кафедры языков стран Южной Азии Ташкентского государственного института востоковедения совместно с индийским Институтом азиатских исследований имени Абул Калам Озода.

УСПЕХИ ПТИЦЕВОДОВ

В акционерном обществе (АО) «Узбекистон» Зангиатинского района, специализированном на птицеводстве, наряду с местными породами кур выращиваются высокопородные «Ломан Браун» и «Кубань», завезенные из Германии и России.

Ежемесячно для потребителей АО поставляет 20 тонн диетического мяса, 7-8 миллионов штук яиц. Стоимость акции предприятия, оцененной на биржевых торгах в 500 сумов, на сегодняшний день поднялась до 5 тысяч сумов, то есть увеличилась в десять раз.

Десять лет назад это предприятие едва не обанкротилось. В 1999 году дочернее предприятие «Ариян Хафир» германской компании «Ариян Натур Дарм» закупило контрольный пакет акций этой птицефабрики. Для восстановления и развития производства было привлечено 700 миллионов сумов. За короткий срок было поэтапно отреконструировано 66 цехов, из-за рубежа завезены породистые куры.

Предприятие, где три года назад работало всего лишь 20 человек, сейчас превратилось в большой коллектив из 350 работников. Акционерное общество погасило задолженность в размере 150 миллионов сумов, а прошлый год завершило с прибылью в 377 миллионов сумов. В нынешнем году этот показатель планируют увеличить в 1,5-2 раза.

И МИНИ-ТРАКТОР, И МИНИ-МЕЛЬНИЦА

При акционерной компании «Узулгуржисавдо» (Ташкент, улица Навои, 7) начала действовать постоянная ярмарка для предпринимателей малого и среднего бизнеса. Свою продукцию представили около 50 отечественных товаропроизводителей и иностранных компаний.

На ярмарке можно найти многое, что необходимо для предпринимательской деятельности: электротехническую продукцию, строительные материалы, сантехнику отечественного и импортного производства, автошины, мини-оборудование для производства макаронных, молочных, колбасных и кондитерских изделий — всего свыше пяти тысяч наименований.

Посетители обратили особое внимание на мини-трактор узбекско-китайского производства. О таком компактном и маневренном тракторе мечтает каждый фермер. Большим спросом пользуются также мини-оборудование по переработке молока, технологические линии по производству макаронных, молочных и мясных изделий, мини-мельницы.

Как сообщил заместитель председателя правления АК «Узулгуржисавдо» Борис Пенцов, за неделю работы ярмарки заключено договоров на сумму свыше 200 миллионов сумов. (УзА)

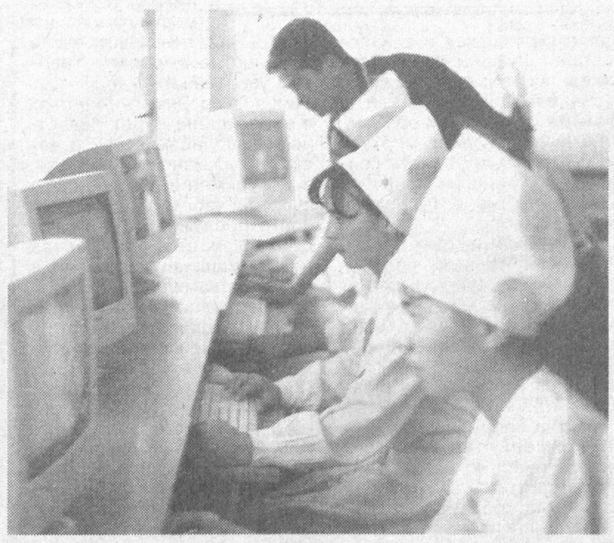

ПЕРВЫЙ ВЫПУСК

В Чусте Наманганской области был год назад сдан в эксплуатацию медицинский колледж, построенный на тендерной основе. В его комплекс входят учебный корпус на 750 учащихся, общежитие, столовая, актовый и спортивный залы, открытый теннисный корт, игровая площадка для ручного мяча, библиотека, ряд подсобных помещений.

При содействии Центра специального среднего профессионального образования колледж оснащен современным оборудованием и приборами южнокорейского производства. Прежде на его месте с 1984 года работало медицинское училище, где занятия вели 6 преподавателей. В колледже теперь преподают 55 специалистов. В нынешнем году здесь — первый выпуск медсестер и акушеров. В больницы и поликлиники, другие учреждения здравоохранения направятся 647 юношей и девушек, поступивших в это учебное заведение нового образца после одиннадцати лет учебы в общеобразовательных школах.

НА СНИМКАХ: идут занятия в учебной комнате информатики; общий вид медицинского колледжа в Чусте; отличница Г.Зарипова — будущая акушерка.

Фото Т.МАХКАМОВА

ХЛЕБОРОБАМ СУРХАНДАРЬИНСКОЙ ОБЛАСТИ

Дорогие друзья!

От всего сердца искренне поздравляю вас с успешным выполнением первыми в стране договорного обязательства по заготовке зерна.

Всех нас радует то, что вы, славные зерноводы, своим благородным трудом добывающие хлеб насущный, получили с каждого гектара по 42 центнера и возвели большой хирман в 224 тысячи 800 тонн.

Не будет преувеличением сказать, что в основе этого большого достижения заложены самоотверженный труд сурхандарьинских земледельцев, которые являются настоящими хозяевами земли и с любовью относятся к ней, богатый опыт по углублению экономических реформ, внедрению в сельское хозяйство современных технологий, отбору сортов, соответствующих почвенно-климатическим условиям, одним словом, их устремления на пути возрождения славы сурхандарьинской школы земледелия.

Яркое подтверждение этой истины мы видим на примере успехов, которых добились за последние годы труженики области в зерноводстве.

Я уверен, что вы, сурхандарьинцы, усердно трудясь с большой надеждой и верой в будущее, проявляя инициативность и самоотверженность, сумеете достичь намеченных рубежей и в других отраслях народного хозяйства.

Пользуясь случаем, я еще раз поздравляю с сегодняшней большой трудовой победой дехкан и фермеров, членов ширкатных хозяйств, механизаторов и инженеров, всех тружеников области, которые внесли достойный вклад в этот огромный хирман. Всем вам желаю здоровья, счастья, мира и достатка в ваших домах.

Пусть всегда сопутствует вам удача. Пусть дарует вам радость ваш благородный труд, мои дорогие!

Ислам КАРИМОВ,
Президент Республики Узбекистан

Из первых рук

«ТАШКЕНТ», «РОССИЯ», «ДУСТЛИК»...

Что видится за ограждением?

Почти одновременно закрылись на ремонт сразу три столичных гостиницы — «Ташкент», «Россия» и «Дустлик». Еще каких-нибудь десять лет назад такое в двухмиллионном городе вряд ли было возможно: мест в гостиницах катастрофически не хватало. Особенно в летнее время.

За последние годы ситуация в этой сфере городского хозяйства в корне изменилась. Один за другим в столице сооружались классные отели: «Интерконтиненталь», «Буми», «Шератон-Ташкент». А месяц назад в самом центре, напротив курантов, был сдан еще один — «Пойтахт». Думаю, после этого знакомая каждому из нас табличка «Мест нет», которая, подобно броне, прикрывала окно администратора, надолго исчезнет из гостиничного интерьера. По крайней мере, у нас, в Ташкенте.

Впрочем, в желанном и благословенном для тысяч гостей столицы отеле «Ташкент» года три назад я впервые увидел прямо противоположное уведомление: «Места есть». Причем не в администраторском окошке, а в окне гостиницы, рядом с парадным входом. Как говорится, другие времена, другие песни...

— Чем же вызвано закрытие на ремонт сразу трех ташкентских гостиниц?

Чтобы получить ответ на этот вопрос «из первых рук», мы обратились в Главное управление инвестиций городского хокимията. Как оказалось, именно сюда сходятся все нити, связанные с осуществлением строительства и реконструкции в этой сфере городского хозяйства.

— Кардинальная реконструкция названых гостиниц проводится в соответствии с решением Кабинета Министров республики, — говорит начальник управления **Одамбай Умарович ИБРАГИМОВ**. — В свою очередь его принятие было обосновано тем, что в мае 2003 года в Ташкенте будет проходить очередное ежегодное собрание Европейского банка реконструкции и развития. В связи с этим ожидается прибытие в нашу столицу около трех тысяч гостей. Естественно, места их проживания должны отвечать всем требованиям международных стандартов. Между тем в действующих отелях Ташкента на сегодняшний день есть только 1560 номеров такого класса. Следовательно, для проведения упомянутого международного форума нам необходимо это число значительно увеличить. Именно такую цель и преследует начавшаяся реконструкция трех ташкентских гостиниц, которые находятся на балансе городского хозяйства.

— И кто ее осуществляет?

— Для реализации подготовленных нами проектов создаются совместные предприятия с участием иностранных партнеров и с привлечением необходимых для этого кредитных ресурсов. Ведь речь, повторяю, идет не о косметическом ремонте, а о полной реконструкции упомянутых гостиничных комплексов. В каждом из них предусмотрено сооружение бассейнов, саун, конференц-залов, словом, создание оптимальных условий для отдыха и проживания, отвечающих самым высоким требованиям. Достаточно сказать, что после реконструкции «Ташкент» и «Россия» получат статус четырехзвездочных отелей, а «Дустлик» станет трехзвездочным.

К этому следует добавить, что одновременно будет сдан еще один четырехзвездочный отель по проспекту Амира Темура, напротив здания НБУ. Здесь реконструируется недостроенный офис компании «Айсель», который решено было переоборудовать под гостиницу. Таким образом, общее количество первоклассных номеров в этих отелях составит около 700, и задача с размещением участников предстоящего форума будет решена.

— Остается последний вопрос, Одамбай Умарович: когда намечается завершить реконструкцию?

— Последний срок сдачи отелей в эксплуатацию — 10 апреля будущего года.

Интервью вел
Владимир ЧЕБОТИН

КАК УПРАВЛЯТЬ РЕКОЙ

Вчера Чрезвычайный и Полномочный Посол США в Узбекистане Джон Хербст, хоким Самаркандской области Шавкат Мирзияев и первый заместитель министра сельского и водного хозяйства Абдурахим Джалалов представили проект по совершенствованию управления водными ресурсами в бассейне реки Зарафшан.

Об этом корреспонденту НИА «Туркистон-пресс» сообщили в посольстве США в Ташкенте. Проект финансируется Агентством США по международному развитию и выполняется в бассейне реки Зарафшан совместно с Министерством сельского и водного хозяйства. Цель этого проекта правительства США, который оценивается примерно в 3 миллиона долларов, заключается в демонстрации улучшения управления водными ресурсами путем совершенствования систем контроля, сбора и передачи данных, отвечающих мировым стандартам.

Авторы проекта обращают особое внимание на важность сбережения воды. Предусмотрено автоматизировать систему распределения воды на площади 550 гектаров орошаемых земель в Джизакской, Самаркандской, Навоийской и Кашкадарьинской областях.

Проект будет осуществляться по всему бассейну реки Зарафшан протяженностью 400 километров, начиная от границы между Узбекистаном и Таджикистаном.

МУЗЕЙ НА БЕРЕГУ БОЗСУ

На мемориальном комплексе «Памяти жертв», который возведен на берегу Бозсу в Юнусабадском районе столицы, строится еще одно здание.

Здесь разместится Музей «Памяти жертв репрессий», который создается в соответствии с Указом Президента «Об установлении Дня поминовения жертв репрессий». Новое здание займет 400 квадратных метров и будет сдано в эксплуатацию накануне празднования одиннадцатой годовщины независимости страны.

Сейчас собирают документы и другие материалы, связанные с жизнью репрессированных людей. В результате кропотливой работы уже собраны сведения о более 20 тысячах соотечественников, фотоснимки более тысячи репрессированных, архивные документы о них. После обработки материалы займут место в экспозиции нового музея. (УзА)

ПОБЕДИТЕЛИ НАГРАЖДЕНЫ

В Ташкентском государственном аграрном университете состоялась церемония награждения студентов-победителей соревнований «Универсиада-2002», которые проходили с 26 мая по 1 июня нынешнего года в городе Бухаре.

Выступая на мероприятии, министр высшего и среднего специального образования С.Гуломов отметил, что в соответствии с требованиями Национальной программы подготовки кадров, разработанной по инициативе Президента Ислама Каримова, в стране формируется единая система обучения молодежи, в частности, и по широкому привлечению их к спорту. Ярким примером этому стали игры учащихся школ «Умид нихоллари», академических лицеев и профессиональных колледжей «Баркамол авлод», спортивные соревнования студентов высших учебных заведений «Универсиада».

— 16 из 103 студентов нашего университета, принявших участие в «Универсиаде-2002», удостоились золотых, серебряных и бронзовых медалей, — сказал ректор Ташкентского государственного аграрного университета **Х.БУРИЕВ.** — В нашем университете созданы все условия для занятий спортом. В результате этого наши студенты добиваются высоких результатов на престижных соревнованиях.

Заместитель премьер-министра, министр сельского и водного хозяйства Н.Юсупов вручил победителям памятные подарки.

Студентка магистратуры университета, чемпионка Азии по плаванию, обладательница двух золотых медалей спортивных игр «Универсиада-2002» Саида Искандарова была награждена хокимиятом Ташкентской области автомобилем «Тико». (УзА)

В Янгиере состоялось торжественное открытие Дома милосердия для одиноких престарелых. Он рассчитан на постоянное проживание 60 человек и построен методом хашара за один месяц.

НОВОСЕЛЬЕ В ЯНГИЕРЕ

Новое здание возведено в живописном микрорайоне Янгиера. Территория комплекса занимает площадь более трех гектаров. В Доме милосердия предусмотрены все удобства для проживающих.

В строительстве этого объекта участвовали крупные производственные предприятия и учреждения. Свой вклад внесли и жители Янгиера. Организации-спонсоры выполнили строительные работы и приобрели для Дома милосердия различного инвентаря на 140 миллионов сумов.

Подписка-2002

В прошлом номере «Голоса Узбекистана» в материале «Газетные страдания» говорилось о проблемах, возникающих с подпиской на периодические издания. Мы надеемся, что руководители АК «Матбуот таркатувчи» конкретными делами ответят на нашу публикацию и наведут порядок в работе газетных киосков.

Мы же обращаем внимание читателей на то, что сейчас можно выписать «Голос Узбекистана» в ближайшем отделении связи и уже со следующего месяца получать газету дома, не разыскивая по киоскам, куда она поступает в ограниченном количестве.

Если вам откажут в оформлении подписки, пожалуйста, сообщите об этом редакции.

Читайте, выписывайте «Голос Узбекистана»! Посоветуйте вашим друзьям и знакомым оформить подписку. «Голос Узбекистана» — ваша газета, добрый друг, советчик и помощник, газета всей семьи.

Напоминаем наш индекс в каталоге: 121.

ФМТ-1

"Ўзбекистон почтаси" Давлат-Акционерлик компанияси

АБОНЕНТЛИК Газета **121** Нашр индекси

ГОЛОС УЗБЕКИСТАНА

Обуна сони

2002 йил учун (ойлар бўйича)

1	2	3	4	5	6	7	8	9	10	11	12

Қаерга (почта индекси) (манзилгох)

Кимга (Фамилияси. исми ва отасининг исми)

ФМТ-1

Нашрга етказиш варақаси

п.в Жойи

121 Нашр индекси

ГОЛОС УЗБЕКИСТАНА

Обунани янги манзилга юбориш	Баҳоси	сўм	обуна сони
	Баҳоси	сўм	

2002 йил учун (ойлар бўйича)

1	2	3	4	5	6	7	8	9	10	11	12

Қаерга (почта индекси) (манзилгох)

Кимга

ПОЖАР МОЖНО ПРЕДУПРЕДИТЬ

Огонь, как известно, требует особой осторожности. Иной раз достаточно искры, непогашенного окурка — и вспыхнет сухая трава, займется пожар. К сожалению, такие случаи бывают на новостройках столицы, когда работники забывают о правилах пожарной безопасности.

Эти правила просты, но мы не устаем их повторять, чтобы избежать беды.

Ко всем строящимся и временным зданиям должен быть обеспечен свободный подъезд. Пожарные гидранты должны быть исправны, а дороги свободны для проезда и в ночное время освещены.

В строящихся зданиях размещение временных складов, бытовок следует согласовать с местными органами государственного пожарного надзора. Вагончики-бытовки должны располагаться группами не более 10 в каждой. Расстояние между вагончиками-бытовками должно быть не менее 1 метра. Электрическое питание бытовок требует особого внимания. Провода в них надо прокладывать в изоляционных полутвердых трубах.

Временное хранение сгораемых строительных материалов на стройплощадке допускается на расстоянии не ближе 30 метров от строящихся зданий и подсобок в течение не более 3 дней.

Отопление бытовок допускается электропечами заводского изготовления с автоматическими терморегуляторами.

Каждый вагончик-бытовку следует обеспечить исправными пенными огнетушителями.

Разводить костры на территории строительства и на строящихся этажах здания запрещается.

Курить на территории строительства разрешается только в специально отведенных местах, обеспеченных средствами пожаротушения.

Конечно же, надо провести инструктаж и разъяснить всем рабочим правила пожарной безопасности, необходимые действия в случае возгорания. Принимая все эти в общем-то несложные, но эффективные меры, можно избежать беды. Ну а уж если возник пожар, то заметивший его обязан немедленно вызвать пожарную охрану по телефону «01».

Равшан ДЖУРАЕВ,
капитан внутренней службы, старший инспектор отдела пожарной безопасности Мирабадского района

ФАКТЫ, СОБЫТИЯ, ИНФОРМАЦИЯ

Пресс-служба ЦС НДП Узбекистана сообщает:

Пленумы, заседания, совещания, собрания...

Состоялся организационный пленум **Андижанского областного совета НДПУ**. На нем О.Мадаминова избрана секретарем Андижанского ОС НДПУ.

На пленумах **Нишанского и Яккабагского райсоветов** были обсуждены задачи партийных организаций, вытекающие из доклада Президента Республики Узбекистан И.А.Каримова на восьмой сессии парламента страны и решений IV пленума ЦС НДПУ, а также другие вопросы внутрипартийной работы. На пленумах с докладами по вопросам повестки дня выступили первые секретари данных райсоветов — А.Турдыев и Ш.Музаффаров. Выступившие в прениях партийные активисты высказали конкретные предложения и замечания. Было обращено внимание на необходимость повышения эффективности организационной и идеологической деятельности партийных организаций.

На заседании исполнительного бюро **Хорезмского ОС** заслушан отчет первого секретаря Хонкинского РС о массово-политической, культурно-просветительской работе, проводимой партийными организациями по месту жительства, утверждены дополнительные мероприятия по ее активизации.

Исполнительное бюро **Сырдарьинского ОС** рассмотрело вопросы о деятельности Хавасского РС по укреплению партийной дисциплины и о проведении подписки на центральные издания партии на второе полугодие 2002 года.

Выездное заседание исполнительного бюро **Джизакского ОС** было проведено в Зарбдорском районе. На нем обсуждены такие вопросы, как задачи партийных организаций по выполнению Экологической программы партии, работа городских и районных советов с кадрами, о создании партийных структур в избирательных округах. По окончании заседания его участники — члены исполнительного бюро ОС, ответственные работники городских и районных советов приняли участие в работе семинара на тему «Опыт создания партийных структур в избирательных округах Зарбдорского района». По данному вопросу с докладом выступил первый секретарь Зарбдорского РС НДПУ А.Ускенов. Руководитель депутатской группы Д.Абдувоситов рассказал об опыте работы партийных структур и их руководителей — депутатов, избранных от партии, в избирательных округах.

Ташкентский областной совет НДПУ на базе Чиназского РС провел семинар-совещание первых секретарей городских и районных советов партии на тему «Задачи партийных организаций НДПУ на новом этапе демократических реформ». На нем первый секретарь Гулистанского городского совета К.Юсупалиев поделился опытом работы по созданию территориальных партийных организаций в избирательных округах. На семинаре большое внимание было уделено вопросам совершенствования массово-политической работы партийных организаций. Участники семинара ознакомились с деятельностью узбекско-турецко-японского предприятия «Чиноз тукимачи».

Вел семинар первый секретарь Ташкентского ОС С.Агзамов. На семинаре выступил хоким Чиназского района У.Абдурахимов.

На совещании секретарей первичных партийных организаций, проведенном **Андижанским РС,** обсуждены вопросы участия партийных организаций в повышении правовой и политической культуры граждан, укреплении партийной дисциплины, активизации деятельности территориальных организаций.

Сырдарьинский ОС НДПУ организовал семинар заведующих секторами учета и бухгалтеров городских и районных советов партии по вопросам внутрипартийной работы.

Гулистанский городской совет НДПУ провел совещание секретарей территориальных первичных партийных организаций с участием депутатов по вопросам активизации деятельности этих структур, общественных приемных депутатов.

Янгиюльским ГС на базе первичной партийной организации автобусного парка проведено собрание, посвященное вопросам духовности и просветительства. На нем с докладами выступили старший преподаватель кафедры иностранных языков Ташкентского исламского университета Р.Абидов, руководитель центра «Маънавият ва маърифат» г.Янгиюля С.Байматов, секретарь городского совета НДПУ С.Абдуллаева. В их выступлениях большое место заняли вопросы изучения доклада Президента Республики Узбекистан И.А.Каримова на восьмой сессии парламента страны, проведения мероприятий в Год защиты интересов старшего поколения, воспитания молодежи, социальной активности граждан.

На открытом партийном собрании, состоявшемся в территориальной партийной организации школы имени Г.Гуляма **Камашинского района,** обсуждены задачи партийной организации по повышению политического сознания и социальной активности граждан. На собрании выступил первый секретарь Камашинского РС Ш.Бердыев.

В четвертой территориальной первичной партийной организации **Хонкинского РС** на учете состоят 15 членов партии. На прошедшем недавно здесь открытом партийном собрании обсуждены задачи партийной организации на новом этапе демократических реформ. Как было отмечено в докладе секретаря первичной партийной организации О.Собировой, члены партии проводят систематическую пропагандистскую работу среди населения, оказали практическую помощь в ремонте жилых домов своих ветеранов. Партийная организация в деле повышения социальной активности молодежи сотрудничает с отделом народного образования хокимята и общественными организациями. По ее инициативе организован бесплатный отдых 12 пожилых людей в санаториях.

Навоийский РС совместно с представителями американского фонда «Винрок интернейшнл» провел семинар в Хатырчинском районе по проблемам тендерного развития, повышения правовой культуры женщин, предотвращения насилия в семье. В семинаре приняли участие партийные активисты, работники культуры и хокимята.

Важное направление политики партии

Партийные организации НДПУ активно содействуют выполнению Государственной программы по охране материнства и детства, организуют шефство над детскими домами, интернатами, оказывают материальную помощь многодетным семьям. Например, **Навоийский ГС НДПУ** приобрел для воспитанников детского сада №25 разные игрушки на 50 тысяч сумов. **Турткульский РС НДПУ** привлек к этой работе депутатов, избранных от партии — У.Машарипова, А.Аллашукурова, Ш.Сабурова. Они посетили детей-инвалидов на дому, вручили им подарки, материальную помощь.

По инициативе **партийной организации «Тахиаташнефтебазы»** в детском доме г.Тахиаташа проведен ремонт помещений, а также организовано вручение всем его воспитанникам подарков. **Первичной партийной организацией АО «Тахиаташдон»** для 39 воспитанников детского дома приобретена одежда и оказана материальная помощь — по 10 тысяч сумов на каждого.

Андижанский ГС, Алтынкульский, Бозский, Джалакудукский, Асакинский, Мархаматский, Пахтаабадский и Шуманайский райсоветы партии также вручили различные подарки детям малообеспеченных семей, воспитанникам местных детских домов и интернатов.

Муйнакский, Сергелийский и Зангиатинский райсоветы организовали для детей концерты, конкурсы рисунков на асфальте, соревнования по шахматам и шашкам и другие массовые мероприятия.

Вести НДПУ

СЕГОДНЯ ДОШКОЛЯТА — ЗАВТРА ШКОЛЬНИКИ

В Бектемирском райсовете партии давно уже стало доброй традицией поддерживать тесные контакты с учебными заведениями и детскими дошкольными учреждениями района, принимать участие в проводимых здесь культурных и воспитательных мероприятиях. Вот и на прошлой неделе работники райсовета были желанными гостями на празднике «Прощай, детский сад! Здравствуй, школа!», устроенном для выпускников детсада №582.

Зал для музыкальных занятий, украшенный рисунками и поделками воспитанников подготовительной группы и их родителей, выглядел в этот день особенно нарядным. Дети подготовили литературно-художественную композицию, посвященную Узбекистану, столице нашей Родины и своему району. Звучали стихи и песни, исполнялись хореографические номера.

Затем началась торжественная часть. С большим событием в жизни детсада выпускников и их родителей поздравили представители райсовета НДПУ. Завтрашним первоклассникам были вручены наборы школьных письменных принадлежностей. Для детей был накрыт праздничный стол.

Спонсорами праздника выступили дочернее предприятие завода «Тракторомортемир» (директор С.Таджиев) и Ташкентское областное управление автомотолюбителей (председатель М.Батырбеков).

В.ВОРГУДЯЕВ,
консультант
Бектемирского
райсовета НДПУ

НОВОЕ МЕДИЦИНСКОЕ УЧРЕЖДЕНИЕ

На территории кооперативного хозяйства имени Алишера Навои Хатырчинского района начал работу новый сельский врачебный пункт. В этом медицинском учреждении на 75 мест 12 квалифицированных врачей обслуживают более 5 тысяч жителей.

Врачебный пункт возводили строители частного предприятия «Зарафшон». Для строительства пункта и обеспечения его современным медицинским оборудованием было израсходовано 100 миллионов сумов. Таким образом, число сельских врачебных пунктов в районе достигло 14. Строительство больниц в кишлаках Мирдош и Октепа будет завершено к 11-летию праздника независимости.

В церемонии открытия врачебного пункта принял участие хоким Навоийской области Б. Рузиев. (УзА)

Сотрудничество

ВСТРЕЧА ПЕРЕД ПРАЗДНИКОМ

Подготовке к празднованию Дня независимости Узбекистана и Дня независимости Туркменистана была посвящена встреча, состоявшаяся в посольстве Туркменистана в Узбекистане.

В ней участвовали сотрудники дипломатической миссии и представители туркменской диаспоры, живущие в Узбекистане. С рассказа о сотрудничестве наших стран и народов, которых объединяет давняя дружба, начал свое выступление Чрезвычайный и Полномочный Посол Туркменистана **Солтан ПИРМУХАМЕДОВ.** Много общего и в новейшей истории государств, вступивших на путь независимости. Посол отметил, что 21 июня нынешнего года исполнится 10 лет со дня избрания Сапармурата Туркменбаши первым Президентом суверенного Туркменистана, и эта дата будет широко отмечаться.

На недавней встрече руководителей наших стран Президент Узбекистана Ислам Каримов пригласил Президента Туркменистана Сапармурата Ниязова посетить Узбекистан, и тот с удовлетворением принял это приглашение. Конкретные сроки будут согласованы по дипломатическим каналам. На встрече, безусловно, пойдет разговор о дальнейшем сближении, о развитии взаимовыгодного экономического сотрудничества, вероятно, будут затронуты вопросы реализации крупных проектов в нефтегазовом комплексе и других сферах. В частности, Туркменистан, Афганистан и Пакистан договорились о прокладке трубопровода, рассчитанного на поставку 30 миллиардов кубометров газа. Этот трубопровод даст возможность создать 12 тысяч рабочих мест в Афганистане, будет содействовать установлению добрых отношений в тех регионах, где сегодня существует напряженность.

Конечно, в первые годы независимости новым суверенным государствам было очень трудно, но сегодня многие проблемы решены. Так, в Туркменистане за десять лет освоены инвестиции в размере 21 миллиарда долларов, построены 700 различных объектов, в экономику вложены еще 15 миллиардов долларов. Здесь, как и в Узбекистане, созданы новые производства, неузнаваемым стал облик городов и селений, а главное — коренным образом изменился духовный мир людей, ощутивших воздух свободы, получивших права на обычаи, традиции, культуру и историю.

В Туркменистане нравственному подъему способствует книга Сапармурата Ниязова «Рухнома», которая стала настольной и для зрелых людей, и для молодежи. Она уже переведена на ряд языков мира и пользуется большим интересом у зарубежных ученых и специалистов.

Туркменистан завоевал энергетическую и зерновую независимость. В прошлом году было собрано два миллиона тонн зерна, что дало возможность сэкономить на импорте миллиард долларов. Все это позволяет тратить значительные средства на социальную защиту людей. Так, жители Туркменистана бесплатно получают газ, воду, электричество и соль, символическими можно назвать цены на многие услуги.

Сейчас через Каракумы строится железная дорога Ашгабат—Дашогус длиной 530 километров с 20 станциями. Эта стройка поможет освоению пустыни, добыче полезных ископаемых, которыми богата туркменская земля. А ближе к Красноводску создается огромное озеро с площадью зеркала свыше трех тысяч квадратных километров, которое намечено заполнить водой к 2008—2010 годам. Причем речь идет не о воде из Амударьи, а о дренажных водах, чей объем составит 130—140 кубокилометров.

Говоря о предстоящих праздниках независимости двух наших стран, участники встречи в посольстве выразили твердую уверенность в том, что в этих всенародных торжествах в Узбекистане будет радостно и взволнованно участвовать и туркменская диаспора, а в Туркменистане, в свою очередь, узбекская диаспора, и это послужит укреплению дружбы и сотрудничества между нашими народами и государствами.

На встрече был создан при посольстве совет по работе с проживающей в Узбекистане туркменской диаспорой. Председателем совета утвержден Чрезвычайный и Полномочный Посол Туркменистана Солтан Пирмухамедов. В состав совета вошли представители Общества узбекско-туркменской дружбы, туркменских культурных центров, действующих в Узбекистане. В ближайших планах совета — разработка предпраздничных мероприятий, в которых примут активное участие граждане Узбекистана туркменской и других национальностей.

Наш корр.

Вопросы юристу

РАВНЫ ПЕРЕД ЗАКОНОМ

Бывают случаи, когда нарушения в сфере правосудия допускают работники, которые по долгу службы обязаны всячески оберегать законы. Какую ответственность они несут?

Лариса Алексеева, предприниматель

На вопрос, заданный нашей читательницей из Янгиабада Ташкентской области, по просьбе редакции отвечает адвокат **Василий СМЕТАНИН:**

—Уголовный кодекс республики содержит главу «Преступления против правосудия», где сказано об общественно опасных деяниях, которые могут совершить дознаватели, следователи, судьи и другие работники правоохранительных органов.

Так, несет уголовную ответственность вплоть до лишения свободы судья, по вине которого вынесены неправосудные приговор, решение, определение или постановление. Та же участь может постигнуть следователя или прокурора, если они привлекли в качестве обвиняемого в совершении преступления заведомо невиновного. Их ответственность предусмотрена также при задержании или заключении под стражу того или иного человека при отсутствии на то законных оснований.

Нам, адвокатам, при рассмотрении уголовных дел в судах иногда приходится слышать жалобы подсудимых на то, что следователи принуждали их дать угодные им показания путем психического или физического воздействия, что недопустимо и преследуется законом. Уголовный кодекс предусматривает суровое наказание в случаях, если психическое и физическое воздействие на подозреваемого, обвиняемого, свидетеля, потерпевшего или эксперта повлекло тяжкие последствия.

Лишением свободы на срок от трех до пяти лет наказывается должностное лицо, если оно вмешивалось в расследование или разрешение судебных дел. Вмешательство может выразиться в незаконном воздействии в любой форме на следователя, прокурора, либо судью с целью воспрепятствовать всестороннему и объективному расследованию и рассмотрению дела.

К разряду преступлений против правосудия отнесены также неисполнение должностным лицом судебного решения, лжесвидетельство, несообщение о преступлении и ряд других противоправных действий.

Работники магазина №2 акционерного объединения «Матлуботсавдо», что в Ферганском районе, постоянно стремятся удовлетворить потребности своих покупателей. В минувшем году здесь реализовали различные товары на 1 миллиард 135 тысяч сумов, выполнив тем самым установленное задание на 125 процентов.

НА СНИМКАХ: продавец Д.Ташматов обслуживает покупателя; на прилавках магазина широкий ассортимент продовольственных товаров повседневного спроса.

Фото М.КАДЫРОВА (УзА)

СПЕЦИАЛЬНЫЕ СЕРТИФИКАТЫ — УЧИТЕЛЯМ

Специальные сертификаты получили 32 преподавателя и магистра Наманганской области — участники семинара-тренинга «Чтение и письмо для развития критического мышления». Он организован под эгидой Международной ассоциации чтения.

Теперь учителя на практике могут применять новые методы обучения. Проект «Чтение и письмо для развития критического мышления» работает более чем в 30 государствах. Узбекистан присоединился к нему в 1999 году. На сегодня около 500 специалистов из разных регионов республики прошли обучение по этой программе.

— В основе проекта — интерактивная методика обучения, — говорит проректор Наманганского государственного университета профессор **Ш.АБДУЛЛАЕВ.** — Она способствует развитию у учащихся критического мышления и навыков глубокого анализа различных жизненных ситуаций.

СТРОИТЕЛЬСТВО ЗАВОДА ПРОДОЛЖАЕТСЯ

За счет кредита в размере 29,2 миллиона долларов США, выделяемого ГАК «Узхимпром» индустриально-коммерческим банком Китая, будут продолжены работы по завершению строительства Кунградского содового завода в Каракалпакстане. По расчетам специалистов, объект «под ключ» будет сдан в конце 2004 года.

Криминальные истории

СОВМЕЩАЛ УЧЕБУ С... РАЗБОЕМ

Недавно Ташкентский областной суд по уголовным делам рассмотрел под моим председательством необычное дело. На скамье подсудимых сидели четверо — Нуримбет Зульпухаров из Янгиюльского района, Зафар Джумабаев из Хорезма, Мирсаид Мирбадалов из Зангиатинского района и ташкентец Одилжон Сидиков. Свела их вместе, к сожалению, преступная деятельность.

А кто, вы думаете, верховодил в этой группе? Трудно поверить, но главарем оказался семнадцатилетний Нуримбет — десятиклассник средней школы №9 Янгиюльского района. Юноша должен был в будущем году окончить ее и определить свой дальнейший путь в жизни. Но, как выяснилось на следствии и в суде, он избрал себе дорожку задолго до выпуска.

Члены группы безропотно слушались его, хотя были вдвое старше. Авторитет перед ними Нуримбет завоевал личным примером наглости, умением убедить и повести за собой.

Так, по предложению Зульпухарова в качестве жертвы ограбления был избран владелец автомашины, работавший частным таксистом.

Доверчивого таксиста прельстила не только готовность нанимателей прилично оплатить услугу, но и возможность купить в селе по дешевой цене овец, за которыми спешили «пассажиры».

По дороге водитель заехал домой, взял все сбережения семьи — более одного миллиона 300 тысяч сумов. Через час шофер по указанию Нуримбета остановил машину в безлюдном месте. Только здесь, почувствовав неладное, водитель попытался убежать, оставив машину и кучу денег. Однако преступники набросились на него и убили, а затем кинули в соседний водоем.

Вырученного бандитам показалось мало. Буквально назавтра Зульпухаров вместе с Джумабаевым, которого считал своей правой рукой, приехали в одно из ширкатных хозяйств Янгиюльского района, где жил дядя Нуримбета. Племянник знал, что тот держит коров и овец. Однако кража сорвалась — похитителей схватили местные дехкане, не спасовавшие перед грабителями. На суде отец Нуримбета рассказал, что сын не появлялся дома с декабря 2001 года, и он не знал, где он обитает, на какие деньги живет. Но это почему-то никого не встревожило — ни общественность махалли, ни учителей школы, которую он почти не посещал.

Хочу отметить редкий случай в судебной практике: родной отец сообщил в милицию о противоправных похождениях сына, надеясь на то, что удастся наставить его на путь истинный. Увы, бандиты успели натворить уже столько, что теперь речь шла лишь о мере наказания. Каждый подсудимый получил срок с учетом тяжести преступления. М.Мирбадалов — за то, что бандиты пользовались его услугами автомобилиста, О.Сидиков — за перепродажу краденного. К более длительным приговорены Н.Зульпухаров и З.Джумабаев.

Рано ХОЛМИРЗАЕВА,
судья Ташкентского
областного суда
по уголовным делам

Мимоходом

ХАМ ЗА РУЛЕМ

Человечество, как известно, делится на два класса: пешеходов и автовладельцев. Принадлежность к одному из этих классов влияет на сознание не меньше, чем исповедание той или иной веры. В самом деле, человек за рулем молится своему автомобильному богу, прося, например, избавить от аварии или наезда, а пешеходу остается уповать на то, что автобог услышит молитвы водителя. Таким образом, уже изначально между этими классами заложено неравенство.

Но, шутки в сторону. Действительность часто бывает сложнее любой фантазии. Вся беда в том, что, садясь за руль, человек перестает чувствовать себя пешеходом, напротив, у него появляется этакое презрение к бывшим братьям по классу. Теперь они кажутся водителю лишь досадной помехой на его пути.

Так, минувшей весной, когда обильные дожди изрядно промочили наши города и селения, мне не раз приходилось видеть такую картинку. По улице мчатся машины, разбрызгивая лужи, и, увы, далеко не каждому сидящему за рулем приходит в голову притормозить вблизи пешеходов. В итоге у тех — испачканная грязной водой одежда и испорченное настроение. А как чувствуют себя эти, которые в машинах? Видимо, благополучно, ибо никто ни разу не остановился, чтоб хотя бы просто извиниться.

Или возьмем переход через улицу, например, тот, что находится у перекрестка столичных улиц Кунаева и Нукусской. Здесь так неудачно устроены светофоры, что зеленый загорается одновременно и для машин, и для пешеходов. Причем зеленый светофор горит считанные секунды, заставляя людей бежать через дорогу. И вот поток автомобилей с улицы Кунаева совершает левый поворот и... «натыкается» на группку пешеходов, которые в этот момент переходят Нукусскую улицу. По всем правилам дорожного движения водители должны остановиться и пропустить пешеходов. Именно так оно и происходит, когда у перекрестка дежурит автоинспектор. Тут все шоферы становятся очень дисциплинированными. Еще бы! Кому охота платить штраф?

Но вот автоинспектора нет, и сразу можно отличить, кто сидит за рулем — хам или человек, уважающий других людей. Почему-то иные водители несутся напролом, словно хотят сбить, снести напрочь этих противных пешеходов. Да тут и в самом деле до беды недалеко.

И это, конечно, не единственный перекресток, где водители не желают вести себя, как положено.

Характерно, что, завидев машины с «цветными» номерами дипломатических миссий и зарубежных представительств, пешеходы спокойно идут через дорогу: знают, что эти машины непременно остановятся и пропустят людей. Интересно, почему многие отечественные водители как будто считают для себя зазорным поступать так же тактично и уважительно по отношению к пешеходам? Где бы пройти им школу автомобильной вежливости?

Впрочем, нужна ли какая-то дополнительная школа, если все вышеперечисленное предусмотрено Правилами дорожного движения. А если водитель плохо знаком с ними, тут впору поинтересоваться, как же он смог получить права?

...В потоках машин на наших дорогах и улицах, где очень много действительно достойных и дисциплинированных водителей, хам сразу заметен. Он наплевательски относится не только к пешеходам, но и к своим собратьям-шоферам. Он позволяет себе порой немыслимые выкрутасы, чтобы обогнать другого, выскочить вперед, сэкономить свою собственную секунду даже за счет создания аварийной ситуации.

Скажу прямо: хам за рулем опасен. Ему не место на дороге. И позаботиться об исправлении таких грубиянов должны в первую очередь автоинспекторы. Им даны для этого все права. Так что, пожалуйста, не жалейте хама за рулем, когда нужно власть употребить.

Андрей ОРЛОВ

ОТ РЕДАКЦИИ. Вопросы, поднятые в этом материале, нам кажутся весьма актуальными. От их решения зависят порядок на улицах наших городов и селений, уменьшение числа аварий и несчастных случаев. Мы надеемся, что делу поможет месячник «Внимание! Пешеход!», который начался в республике в соответствии с Распоряжением Кабинета Министров Узбекистана. Он направлен на повышение безопасности пешеходов на наших не всегда безопасных дорогах. В его ходе, конечно же, надо особое внимание уделить воспитательной работе с водителями, тем более такими, которые не уважают пешеходов, не соблюдают правила, отвечающие интересам людей на улицах.

Пестрый мир

ПЛАН ПО ШТРАФАМ

В Германии разразился скандал.

Журналисты раскопали доказательства того, что немецкие полицейские имеют нормы на штрафы, которые им спускают сверху. В частности, один автоинспектор обязан за час наказать 6 нарушителей правил дорожного движения.

БОГАТЫЙ КОЗЕЛ

Сильвана Валенти, вспыльчивая дамочка, чуть что обзывала своего богатого мужа козлом.

Так продолжалось не один год, а Джузеппе все терпел. Наконец сердце не выдержало, и он умер. Когда же прочли его завещание, оказалось, что всё свое состояние покойный супруг завещал козлу по имени Джузеппе, питомцу Миланского зоопарка. Теперь директор зоосада хочет построить роскошный загон для наследника и значительно увеличить рацион не только Джузеппе, но и других козлов.

НЕ СМОТРИ В ОКНО

В первую брачную ночь обычные молодожены берут с собой в спальню бутылку шампанского.

А малайзийские запасаются баллоном с кислотой. Недавно двое таких предусмотрительных супругов облили едкой жидкостью троих мальчишек, заглянувших в окно их спальни наутро после свадьбы. Двоим удалось сбежать, а третий теперь на всю жизнь остался уродом. Мало того, ему придется предстать перед судом и отвечать за преступление на сексуальной почве.

По материалам печати подготовила А.ПЕРЧЕНКО

ТЕЛЕВИДЕНИЕ

ПОНЕДЕЛЬНИК, 24

Телеканал «Ўзбекистон»

Вниманию телезрителей! 24 июня программы телеканала «Узбекистан» будут транслироваться начиная с 15.00.

15.00 «Тахлилнома».
15.45 ТВ-анонс.
15.50 «Ошин». Телесериал.
16.20 «Обод уйда пок одамлар яшайди».
16.40 «Звезды мирового кино».
В дни летних каникул: «Планета детей»:
17.00 1. «Поэты-детям». 2. «Олтин тож». Телевизионная игра.
18.00 Новости
18.10 «Кўшиғимиз сизга армуғон».
18.30 «Мулк».
18.45 «Счастливый случай». Телелотерея.
19.25, 19.55, 20.25, 21.00 Реклама
19.30 «Ахборот» (рус.)
20.00 Вечерние сказки.
20.15 Биржевые и банковские вести.
20.30 «Ахборот».
21.05 «Вазият».
21.25 «Музыка: вчера и сегодня».
22.05 «Париси бор уй».
22.35 «Кавингтон Кросс». Телесериал.
23.25 «Ахборот - дайжест».
23.45-23.50 Символы Родины.

Телеканал «Ёшлар»

В связи с профилактикой на канале в понедельник, 24 июня программы телеканала «Ёшлар» будут транслироваться начиная с 15.00.

15.00 Программа передач.
15.05 «Давр». Обзор недели.
15.35 «Подводная одиссея команды Кусто». Телесериал.
16.25 Музыкальные минуты.
16.35 «Аршин мал-алан». Художественный фильм.
17.55 Почта «Нового поколения», «Кичкинтой театри».
18.25 Голос молодежи.
18.45 Оқшом наволари.
18.55, 21.55 Иқлим.
19.00 «Давр». Информационная программа.
19.35 «Ишингиз бароридан келсин!»
20.35 Ёшлик наволари.
20.50, 21.25, 22.35 Реклама
20.55 «Эсмеральда». Телесериал.
21.30 Қишлоқдаги тенгдошим.
21.50 Золотое наследие.
22.00 «Давр». Информационная программа.
22.40 «Муҳаббат қаҳваси». Телесериал.
23.05 Спорт на телеканале «Ёшлар»: Интерфутбол.
00.50 «Давр». Информационная программа.
1.05-1.10 Спокойной ночи!

Телеканал «Тошкент»

17.15 Программа передач.
17.20 Сериал на ТТВ «Официна баридан чиқан фирибгарлар». 16-я серия.
17.55, 19.10, 21.35 Телегазета «Экспресс».
18.15 «Экран-детям».
18.30, 20.00, 21.15 «Пойтахт». Информационная программа.
18.50 «Медицина для Вас».
19.30 «Спорт и дети».
19.45 «Камалак».
20.30 Сериал на ТТВ. «Шальные деньги».
21.55 «ТВ плюс».
22.20 «Пойтахт шарҳи».
22.45 Кинооко. «Шесть дней и семь ночей».
00.15-00.20 Спокойной ночи, мой город!

Международный телеканал

17.00 «Программа передач».
17.05 «Мультсеанс».
17.15 «Сегодня в мире». Информационная программа.
17.25 «Семейные узы». Сериал.
18.20 Георгий Вицин в комедии «Опекун».
20.00 «Время».
20.35 «Слабое звено». Шоу игра.
21.25 «Майерлинг». Сериал. 1-я серия.
22.25 «Немецкая волна на ТВ-4».
22.45 Кинематограф. «Третий не лишний». Художественный фильм.
23.55 «Ахборот» (на русском языке)
00.25 «Спокойной ночи!»

30-канал

До 16.55 профилактические работы

17.00 Программа передач
17.05 Документальное кино на 30-м: «Человек и море»
17.40 «Теле-хамкор»
18.00 «По имени Барон», криминальная драма
19.00 Киновечер на 30-м: «Летят журавли»
20.35 «Теле-хамкор»
21.00 «Спокойной ночи, малыши!»
21.15 «Ошикона», музыкальная передача
21.30 Киновечер на 30-м: «Стрелок», вестерн
23.15 «Скорая помощь», телесериал
24.00 Программа передач

ОРТ

14.00, 17.00 Новости
14.15 Страна чудес.Комедия «Эх, прокачу!»
16.00 Жди меня
17.25 «Семейные узы». Сериал
18.20 Комедия. «Опекун»
20.00 Время
20.35 «Слабое звено». Игровое шоу
21.25 Независимое расследование
22.00 Сериал «Китайский городовой»
23.00 Ночное «Время»
23.20 Дневник Московского кинофестиваля
23.30 Боевик «16-й отдел»

РТР

Время +1 час

02.50-06.00 УТРО НА РТР
6.00, 8.00, 11.00,14.00, 17.00, 20.00 ВЕСТИ
6.10 ВЕСТИ НЕДЕЛИ
7.05 Ток-шоу "Рядом с тобой"
8.20 "Кино-истории Глеба Скороходова"
8.30 Фильм "Мачеха".
10.15 Мультфильмы
10.30 Сериал "Сибилл"
11.20 "Дикий ангел". Телесериал.
12.20 Фильм "Тайна личности Борна"
13.15 "Экспертиза РТР"
13.25 Сериал "Друзья - 4"
14.20 "Союз бывших". "Узбекистан'
15.05, 17.35, 20.20 ВЕСТИ-МОСКВА
15.50 "Комиссар Рекс". Телесериал
16.50 "Спокойной ночи, малыши"
17.55 Криминальный сериал "Агентство НЛС"
18.55 ВЕЧЕРНИЙ СЕАНС. Детектив "Пуаро Агаты Кристи Приключение с дешевой квартирой'
20.30 "Дежурный по стране". Михаил Жванецкий
21.20 ПОСЛЕДНИЙ СЕАНС. К ЮБИЛЕЮ РЕЖИССЕРА КАРЕНА ШАХНАЗАРОВА Фильм "Город Зеро".
23.25 "Дежурная часть"

ТВ-3

8.50 «Местная власть». Программа.
9.00 «Победоносный голос верующего».
9.30 Х/ф «УВИДИМСЯ В СУДЕ».
11.30 Х/ф «ДУРАКОВ НЕТ».
14.00 Х/ф «КАТАЛАЖКА».
15.30 Х/ф «СМЕРТЕЛЬНАЯ ГОНКА».
18.00 Х/ф «ОТРЯД ОСОБОГО НАЗНАЧЕНИЯ».
19.30 Х/ф «МИРКА». Франция.
22.00 Х/ф «СОБИРАТЕЛЬ КОСТЕЙ».
24.00 Если хочешь быть здоров.
00.30 Х/ф «ЛЕГИОН». США.
02.25 «Музыка на канале».

ВТОРНИК, 25

Телеканал «Ўзбекистон»

6.00 «Ассалом, Ўзбекистон!»
8.00 - 8.35 «Ахборот».
8.35, 17.55 ТВ-маркет.
8.40 Обзор газет.
9.00 «Камалак». Кинопрограмма для детей.
9.30 «Соғлом она - соғлом бола».
9.50 «Узбектелефильм» представляет: «Портрет».
10.00, 12.00, 14.00, 18.00 Новости
10.05 «Мулк».
10.20 «Семург». Художественный фильм.
11.30 Для детей. «Фламинго».
11.50 ТВ-клип.
12.05 «Шаги медицины».
12.15 «Париси бор уй».
12.45, 15.55 ТВ-анонс.
12.50 «Талабалик йилларим».
13.15 «Қалбимга қулоқ сол».
14.10 «Сельская жизнь».
14.30 Дневной сеанс: «Ахмед где?» Художественный фильм.
16.00 «Музыка: вчера и сегодня».
16.40 «Узбектелефильм» представляет...
16.55 «Родине служу».
18.10 «Мечта нового поколения».
18.30 «Человек и закон».
18.50 «Золотое наследие».
19.05 «Тафсилот».
19.25, 19.55, 20.25, 21.00 Реклама
19.30 «Ахборот» (рус.)
20.00 Вечерние сказки.
20.15 FCN «Новости Узбекистана» (англ.)
20.30 «Ахборот».
21.05 «Налоги и мы».
21.20 Концерт.
21.45 «Ошин». Премьера телесериала.
22.15 «Сарҳад билмас дўстлик».
22.35 Дневник чемпионата мира по футболу.
22.50 «Мувозанат».
23.15 «Ахборот - дайжест».
23.35-23.40 Символы Родины.

Телеканал «Ёшлар»

8.55 Программа передач.
9.00 «Давр». Информационная программа.
9.15 Почта «Нового поколения», «Кичкинтой театри».
9.45 «Мульттомоша».
10.00 Олов билан юзмаюз.
10.15 Музыкальные минуты.
10.25 «Эсмеральда». Телесериал.
10.55 Голос молодежи.
11.15 География мира.
12.05 «Боши қотган ошиқлар». Спектакль.
13.25 Кўҳна оҳанглар.
13.40 Адолат сарҳади.
14.00 Художественный фильм.
15.15 Студия «Новое поколение»: «Хар соҳага саёҳат», Для детей концерт.
15.45 «Мульттомоша».
16.00 Пейзажи Родины.
16.20 ТВ-анонс.
16.30 Дневник чемпионата мира по футболу.
18.20 Автопатруль.
18.35 Сифат белгиси.
18.45 Оқшом наволари.
18.55, 21.55 Иқлим.
19.00 «Давр». Информационная программа.
19.35 ТВ-анонс.
19.40 Кўҳна оҳанглар.
19.55 Давр-интервью.
20.10 Марди майдон.
20.30 Муҳаббат қўшиқлари.
20.50, 21.25, 22.35 Реклама
20.55 «Эсмеральда». Телесериал.
21.30 Голос молодежи.
21.50 Золотое наследие.
22.00 «Давр». Информационная программа.
22.40 «Муҳаббат қаҳваси». Телесериал.
23.05 Спорт на телеканале «Ёшлар»: Интерфутбол.
00.50 «Давр». Информационная программа.
1.05- 1.10 Спокойной ночи!

Телеканал «Тошкент»

17.15 Программа передач.
17.20 Сериал на ТТВ «Официна баридан чиқан фирибгарлар». 17-я серия.
17.55, 19.05, 21.35 Телегазета «Экспресс».
18.15 «Экран-детям».
18.30, 20.00, 21.15, 22.30 «Пойтахт». Информационная программа.
18.50 «Дурдона».
19.25 «Нима учун?»
19.50 «Жозиба».
20.30 Сериал на ТТВ. «Шальные деньги».
21.55 «Бир қўшиқ тарихи».
22.55 Кинооко. «Эдвард - руки-ножницы».
00.25-00.30 Спокойной ночи, мой город!

Международный телеканал

ОРТ 6.30-8.00
17.00 «Программа передач».
17.05 Концерт с участием Натальи Орейро.
18.30 «Сегодня в мире». Информационная программа.
18.40 «Смехопанорама». Евгения Петросяна.
19.05 «Кто хочет стать миллионером?» Телеигра.
20.00 «Время».
20.35 Кинематограф. «Переключая каналы». Художественный фильм.
22.15 FCN «Новости Узбекистана» (на английском языке)
22.25 Чемпионат мира по футболу.
00.05 «Ахборот» (на русском языке)
00.35 «Спокойной ночи!»

30-канал

09.00 Программа передач
09.05 «Теле-хамкор»
09.30 Детский час
10.25 «Таинственные рыцари ТИР НА НОГ», сериал
10.50 «Мир боевых искусств», спортивная передача
11.20 «Чертенок», телесериал
12.10 «Ханума», фильм-спектакль, 1 серия
13.40 «Майами Сендс», телесериал
14.25 Детский час
15.10 Дневной кинозал: «Тихие страсти Магдалены», телесериал
16.50 «Футурама», мультсериал
17.15 Документальное кино на 30-м: «Люди и горы»
17.40 «Теле-хамкор»
18.00 «По имени Барон», телесериал
19.00 Киновечер на 30-м: «ЦРУ. Операция Алекс», боевик, 1 часть
20.35 «Теле-хамкор»
21.00 «Спокойной ночи, малыши!»
21.15 «Ошикона», музыкальная передача
21.30 Киновечер на 30-м: «Подмосковная элегия»
23.15 «Скорая помощь», телесериал
24.00 Программа передач

ОРТ

5.00 Телеканал «Доброе утро»
8.00, 8.00, 11.00, 14.00, 16.00 Новости
8.15 «Семейные узы». Сериал
9.15 Комедия «Опекун»
11.20 Дисней-клуб.
11.40 «Ералаш»
11.55 Детектив «Объявленное убийство». Часть 1-я
13.00 «Народ против». Телеигра
14:15 «НЛО: операция «Прикрытие»
16.20 Футбол. Чемпионат мира. 1/2 финала. Трансляция из Южной Кореи
18.40 Смехопанорама
19.05 «Кто хочет стать миллионером?» Телеигра
20.00 Время
20.35 Триллер «Зона турбулентности»
22:15 Док.фильм «Знаменитости : Одри Хепберн»
23.00 Ночное «Время»
23.30 Дневник Московского кинофестиваля
23.40 Боевик «16-й отдел»
00.35 «Фирменный рецепт». Сериал

РТР

Время +1 час

02.50 -06.00 УТРО НА РТР
6.10 "Диалоги о животных"
7.00 Телесериал "Вечный зов"
8.20 Фильм "Сверстницы".
10.00 Мультфильмы
10.30 Сериал "Сибилл"
11.20 "Дикий ангел". Телесериал.
12.20 Фильм "Тайна личности Борна"
13.15 "Экспертиза РТР"
13.25 Сериал "Друзья - 4"
14.20 "Союз бывших". "Грузия"
15.05, 17.35, 20.20 ВЕСТИ-МОСКВА
15.50 "Комиссар Рекс". Телесериал
16.50 "Спокойной ночи, малыши"
17.55 Криминальный сериал "Агентство НЛС"
18.55 ВЕЧЕРНИЙ СЕАНС. Детектив "Пуаро Агаты Кристи Похищение премьер-министра'
20.30 ПОСЛЕДНИЙ СЕАНС. Фильм "Холодное лето пятьдесят третьего...'.
22.35 Дневник чемпионата мира по футболу

ТВ-3

9.00 «Победоносный голос верующего».
9.30 Х/ф «ЛЕГИОН».
11.30 Х/ф «ОТРЯД ОСОБОГО НАЗНАЧЕНИЯ».
13.00 Х/ф «МИРКА».
15.30 Х/ф «СОБИРАТЕЛЬ КОСТЕЙ».
18.00 Х/ф «РУССКИЙ БИЗНЕС». Россия.
19.30 Х/ф «КВАРТИРА». Франция.
22.00 Х/ф «ДИТЯ УБИЙЦЫ». США.
00.30 Х/ф «СМЕРТЕЛЬНАЯ ГОНКА». США.
02.25 «Музыка на канале».

СРЕДА, 26

Телеканал «Ўзбекистон»

Всемирный день борьбы против наркомании

6.00 «Ассалом, Ўзбекистон!»
8.00-8.35 «Ахборот».
8.35, 17.55 ТВ-маркет.
8.40 Обзор газет.
9.00 «Узбектелефильм» представляет...
9.10 «Созим менинг».
9.35 «Камолотнинг ойдин йўли».
9.55 Клип.
10.00, 12.00, 14.00, 18.00 Новости
10.05 Алифбо сабоқлари.
10.25 «Маугли». Мультфильм.
12.05 «Мечта нового поколения».
12.25 «Оталар сўзи - ақлнинг кўзи».
13.25 Клип.
13.30 «Ошин». Телесериал.
14.10 «Остонаси тиллодан».
14.30 «Шанс». Художественный фильм.
15.45 «Оғусиз дунё».
16.00 Клип.
16.05 «Ягона оилада».
16.35 «Бир жиноят изидан».
16.50 Клип.
«Планета детей»:
17.00 1. «Болалар ва катталар». 2. «Веселый городок». Телесоревнования.
18.10 «Гиёҳвандлик - аср вабоси».
18.30 «Умид» Телелотереяси.
19.10 «Здоровье».
19.25, 19.55, 20.25, 21.00 Реклама
19.30 «Ахборот» (рус.)
20.00 Вечерние сказки.
20.15 «Бир жуфт қўшиқ».
20.30 «Ахборот».
21.05 «Аср муаммоси».
21.40 «Ўзбекистон - Ватаним маним».
22.15 «Ошин». Премьера телесериала.
22.45 «Шаҳар бедарвоза эмас».
23.05 Дневник чемпионата мира по футболу.
23.20 «Ахборот -дайжест».
23.40-23.45 Символы Родины.

Телеканал «Ёшлар»

8.55 Программа передач.
9.00 «Давр». Информационная программа.
9.15 Студия «Новое поколение»: «Хар соҳага саёҳат», для детей концерт.
9.45 «Мульттомоша».
10.00 Давр-интервью.
10.15 Музыкальные минуты.
10.25 «Эсмеральда». Телесериал.
10.55 Голос молодежи.
11.15 Мультфильм.
11.35 Будьте здоровы.
11.55 «Третья планета».
12.45 Автопатруль.
13.00 Спорт на телеканале «Ёшлар»: Теннис.
13.35 Кўҳна оҳанглар.
13.45 Художественный фильм.
15.15 Студия «Новое поколение»: «Оқ кабутар», «Шум болалар».
15.45 Оғоҳ.
16.00 ТВ-анонс.
16.05 Опора.
16.30 Дневник чемпионата мира по футболу.
18.20 ТВ-анонс.
18.25 Оқшом наволари.
18.40 Каталог.
18.50 Золотое наследие.
18.55, 21.55 Иқлим.
19.00 «Давр». Информационная программа.
19.35 ТВ-анонс.
19.40 Ёшлик наволари.
20.00 Спортлото.
20.10 Очил дастурхон.
20.25 Жар ёқасида.
20.45 Ўзбек мумтоз мусиқасидан.
20.50, 21.25, 22.35 Реклама
20.55 «Эсмеральда». Телесериал.
21.30 Голос молодежи.
21.50 Золотое наследие.
22.00 «Давр». Информационная программа.
22.40 «Муҳаббат қаҳваси». Телесериал.
23.05 Спорт на телеканале «Ёшлар»: Интерфутбол.
00.50 «Давр». Информационная программа.
1.05-1.10 Спокойной ночи!

Телеканал «Тошкент»

17.15 Программа передач.
17.20 Сериал на ТТВ «Официна баридан чиқан фирибгарлар». 18-я серия.
17.55, 19.10, 22.25 Телегазета «Экспресс».
18.15 Экран-детям.
18.30, 20.00, 22.05, 22.45 «Пойтахт». Информационная программа.
18.50 «Наркомания - чума века».
19.30 «Музыкальная гостиная».
19.50 «С любовью к вам».
20.30 Сериал на ТТВ. «Шальные деньги».
21.15 «Аптека слушает». Прямой эфир.
23.10 Кинооко. «Осторожно, деньги».
00.40-00.45 Спокойной ночи, мой город!

Международный телеканал

ОРТ 6.30-8.00
17.00 «Программа передач».
17.05 «Сегодня в мире». Информационная программа.
17.20 «Семейные узы». Сериал.
18.15 Владимир Ильин в авантюрной комедии «Меняльы».
20.00 «Время».
20.35 «Слабое звено». Игровое шоу.
21.25 «Форс-мажор» с Николаем Фоменко.
22.00 «Майерлинг». Сериал. 2-я серия.
23.00 «Музыка на ТВ-4».
23.10 Чемпионат мира по футболу.
00.50 «Ахборот» (на русском языке)
1.20 «Спокойной ночи!»

30-канал

09.00 Программа передач
09.05 «Теле-хамкор»
09.30 Детский час
10.25 «Таинственные рыцари ТИР НА НОГ», сериал
10.50 «Яхши кайфият», музыкально-развлекательная программа
11.20 «Чертенок», телесериал
12.10 «Ханума», 2 серия
13.40 «Майами Сендс», телесериал
14.25 Детский час
15.10 Дневной кинозал: «Тихие страсти Магдалены», телесериал
16.50 «Футурама», мультсериал
17.15 «Путешествие для гурмана», научно-популярный сериал
17.40 «Теле-хамкор»
18.00 « По имени Барон», телесериал
19.00 Киновечер на 30-м: «ЦРУ.Операция Алекс», 2 часть
20.35 «Теле-хамкор»
21.00 «Спокойной ночи, малыши!»
21.15 «Ошикона», музыкальная передача
21.30 Индийское кино: «Носильщик N 1»
24.00 Программа передач

ОРТ

5.00 Телеканал «Доброе утро»
8.00, 11.00, 14.00, 17.00 Новости
8.15, 17.20 «Семейные узы». Сериал
9.10 Триллер «Зона турбулентности»
11.15 Мультазбука
11.30 Программа «100%»
11.50 «Объявленное убийство». Часть 2-я
13.00 «Народ против». Телеигра
14.20 Премьера документального сериала «Дикие штучки»
14.55 Премьера многосерийного боевика «Стража Апокалипсиса»
16.00 Большая стирка
17.20 «Семейные узы». Сериал
18.15 Комедия «Меняльы»
20.00 Время
20.35 «Слабое звено». Игровое шоу
21.25 «Форс-мажор»
22.00 Сериал «Китайский городовой»
23.00 Ночное «Время»
23.30 Дневник Московского кинофестиваля
23.40 Боевик «16-й отдел»
00.35 «Фирменный рецепт». Сериал

РТР

Время +1 час

02.50-06.00 УТРО НА РТР
6.00, 8.00, 11.00, 14.00, 17.30, 20.00 ВЕСТИ
6.10 "Моя семья"
7.00 Телесериал "Вечный зов"
8.20 Комедия "Полицейские и воры".
10.20 Мультфильм
10.30 Сериал "Сибилл"
11.20 "Дикий ангел". Телесериал.
12.20 Фильм "Превратности любви"
14.20 "Союз бывших". "Литва"
15.05,17.50, 20.20 ВЕСТИ-МОСКВА
15.20 Футбол. Чемпионат мира. 1/2 финала. Прямая трансляция из Японии
18.10 "Комиссар Рекс". Телесериал
18.55 Криминальный сериал "Агентство НЛС"
20.30 ВЕЧЕРНИЙ СЕАНС. Детектив "Пуаро Агаты Кристи Приключение Звезды Запада'.
21.30 "Клуб сенаторов"
22.20 Дневник Чемпионата мира по футболу
22.50 "Бал выпускников-2002"

ТВ-3

9.00 «Победоносный голос верующего».
9.30 Х/ф «ТОЧКА ПАДЕНИЯ».
11.30 Х/ф «РУССКИЙ БИЗНЕС».
13.00 Х/ф «КВАРТИРА».
15.30 Х/ф «ДИТЯ УБИЙЦЫ».
18.00 Х/ф «ТАРАКАНЬИ БЕГА». Россия.
19.30 Х/ф «ТЕНЬ ИМПЕРАТОРА». Китай.
22.00 Х/ф «СМЕРТЕЛЬНЫЙ УЗЕЛ». США.
24.00 Если хочешь быть здоров.
00.30 Х/ф «ОСНОВНОЙ ПОДОЗРЕВАЕМЫЙ».
02.25 «Музыка на канале».

ЧЕТВЕРГ, 27

Телеканал «Ўзбекистон»

День работников средств массовой информации Республики Узбекистан

6.00 «Ассалом, Ўзбекистон!»
8.00-8.35 «Ахборот».
8.35 ТВ-маркет.
8.40 Обзор газет.
В дни летних каникул: «Планета детей».
9.00 1. «Покахонтас». Мультсериал. 2. «Веселый городок». Телесоревнования.
10.00, 12.00, 14.00, 18.00 Новости
10.05 «Сказка о влюбленном маляре». Художественный фильм.
11.20 «Иллар ва йўллар».
11.40 «Узбектелефильм» представляет...
12.05 «Бу ажиб фасл». Телеальманах.
12.30, 13.55 ТВ-анонс.
12.35 «Кўшиғимиз сизга армуғон».
13.05 «Ошин». Телесериал.
13.35 «Озод юрт одамлари».
14.10 Дневной сеанс: «Алпомыш». Художественный фильм. 1-я серия.
15.30 ТВ-клип.
15.40 «Алпомыш». Художественный фильм. 2-я серия.
16.55 «Карта». Международное обозрение.
В дни летних каникул: «Планета детей».
17.10 1. «Болаликнинг мовий осмони». 2. «Бешбармоқ». Тележурнал.
18.10 «Узбекистан: молодежь XXI века».
18.30 «Яхши ният». Телелотерея.
19.05 «Ажаб саодат эрур».
19.30 «Ахборот» (рус.)
20.00 Вечерние сказки.
20.15 FCN «Новости Узбекистана» (англ.)
20.30 «Ахборот».
21.05 Телемулоқот.
21.40 Праздничная программа посвященная Дню работников Средств массовой информации.
22.40 «Келин-куёв». Телешоу.
23.50 «Ахборот-дайжест».
00.10-00.15 Символы Родины.

Телеканал «Ёшлар»

8.55 Программа передач.
9.00 «Давр». Информационная программа.
9.15 Студия «Новое поколение»: «Ўқ кабутар», «Шум болалар».
9.45 «Мульттомоша».
10.00 Опора.
10.25 Музыкальные минуты.
10.35 «Эсмеральда». Телесериал.
11.05 Голос молодежи.
11.25 Тафаккур ёлқинлари.
11.40 Спорт континент (рус.)
12.05 Секреты чемпиона (рус.)
12.25 Оғоҳ.
12.40 Подводная одиссея команды Кусто». Телесериал.
13.30 Кўҳна оҳанглар.
13.40 Экран-детям: «Бананы».
14.15 «Третья планета».
15.05 Сифат белгиси.
15.15 «Я полюбил тебя». Художественный фильм. 1-я серия.
16.40 Программа передач.
16.45 Студия «Новое поколение»: «У ким? Бу нима?», для детей концерт.
17.10 Кўшқулоқ.
17.25 Хамкасб.
17.40 Концерт.
17.55 Сийрат.
18.15 ТВ-анонс.
18.20 В мире медицины.
18.40 Оқшом наволари.
18.55, 21.55 Иқлим.
19.00 «Давр». Информационная программа.
19.35 ТВ-анонс.
19.40 Кўҳна оҳанглар.
19.50 «Давр»-интервью.
20.05 Мезон.
20.25 «Байрамингиз муборак бўлсин!» Музыкальная программа.
20.50, 21.25, 22.35 Реклама
20.55 «Жюли Леско». Художественный фильм. 13-я серия.
21.50 Золотое наследие.
22.00 «Давр». Информационная программа.
22.40 Ночные мелодии.
22.50 Телеканал «Ёшлар» спорт: Интерфутбол.
00.30-00.35 Спокойной ночи!

Телеканал «Тошкент»

17.15 Программа передач.
17.20 Сериал на ТТВ «Официна баридан чиқан фирибгарлар». 19-я серия.
17.55, 19.15, 21.35 Телегазета «Экспресс».
18.15 «Навниҳол».
18.30, 20.00, 21.15, 21.55 «Пойтахт». Информационная программа.
18.50 «Камолот фасли».
19.35 Музыкальные минуты.
19.45 «Ташкент и ташкентцы».
20.30 Сериал на ТТВ. «Шальные деньги».
22.20 Кинооко. «Стой, а то мама будет стрелять».
23.45-23.50 Спокойной ночи, мой город!

Международный телеканал

ОРТ 6.30-8.00
17.00 «Программа передач».
17.05 «Сегодня в мире». Информационная программа.
17.20 «Семейные узы». Сериал.
18.15 Удивительный сосед в комедийном боевике. «Мой любимый марсианин» (2002г.)
20.00 «Время».
20.35 «Русская рулетка».
21.25 «Деловые люди».
21.45 FCN «Новости Узбекистана» (английский язык)
21.55 «Соккер клуб».
22.15 «Япония сегодня».
22.35 «Трюкач». Сериал. 1-я серия.
23.35 «Ахборот» (на русском языке)
00.05 «Спокойной ночи!»

30-канал

09.00 Программа передач
09.05 «Теле-хамкор»
09.30 Детский час
10.25 «Таинственные рыцари ТИР НА НОГ», сериал
10.50 «Яхши кайфият», музыкально-развлекательная программа
11.20 «Чертенок», телесериал
12.10 «Покровские ворота», комедия, 1 часть
13.40 «Майами Сэндс», телесериал
14.25 Детский час
15.10 Дневной киносеанс: «Тихие страсти Магдалены», телесериал
16.50 «Симпсоны», мультсериал
17.15 «Кино, кино, кино»
17.40 «Теле-хамкор»
18.00 « По имени Барон», телесериал
19.00 Киновечер на 30-м: «Лучшие из лучших - П», боевик
20.35 «Теле-хамкор»
21.00 «Спокойной ночи, малыши!»
21.15 «Ошикона» музыкальная передача
21.30 Киновечер на 30-м: «Мусульманин», драма
23.15 «Скорая помощь», телесериал
24.00 Программа передач

ОРТ

5.00 Телеканал «Доброе утро»
8.00, 11.00, 14.00, 17.00 Новости
8.15, 17.20 «Семейные узы». Сериал
9.10 Комедия «Меняльы»
11.20 Дисней-клуб.
11.40 Программа «Объектив»
11.55 «Объявленное убийство». Часть 3-я
13.00 «Народ против». Телеигра
14.20 Сериал «Дикие штучки»
14.55 Боевик «Стража Апокалипсиса»
16.00 Большая стирка
18.15 Комедийный боевик «Мой любимый марсианин»
20.00 Время
20.35 «Русская рулетка»
21.25 Человек и закон
22.00 «Секретные материалы». Сериал
23.00 Ночное «Время»
23.30 Дневник Московского кинофестиваля
23.40 Боевик «16-й отдел»
00.35 «Фирменный рецепт». Сериал

РТР

Время +1 час

02.50 -06.00 УТРО НА РТР
6.10 "Вокруг света"
7.00 Телесериал "Вечный зов"
8.20 Комедия "Будьте моим мужем".
10.00 Мультфильмы
10.30 Сериал "Сибилл"
11.20 "Дикий ангел". Телесериал.
12.20 Фильм "Тайна личности Борна"
13.15 "Экспертиза РТР"
13.25 Сериал "Друзья - 4"
14.20 "Союз бывших". "Беларусь"
15.05, 17.35, 20.20 ВЕСТИ-МОСКВА
15.50 "Комиссар Рекс". Телесериал
16.50 "Спокойной ночи, малыши"
17.55 Криминальный сериал "Агентство НЛС"
18.55 ВЕЧЕРНИЙ СЕАНС. Детектив "Пуаро Агаты Кристи Убийство на балу в честь Дня победы'
20.30 КИНОАКАДЕМИЯ. ПРЕМИЯ "ОСКАР".Фильм С.Содерберга "Траффик" (США - Германия).

ТВ-3

9.00 «Победоносный голос верующего».
9.30 Х/ф «ОСНОВНОЙ ПОДОЗРЕВАЕМЫЙ».
11.30 Х/ф «ТАРАКАНЬИ БЕГА».
13.00 Х/ф «ТЕНЬ ИМПЕРАТОРА».
15.30 Х/ф «СМЕРТЕЛЬНЫЙ УЗЕЛ».
18.00 Х/ф «КЛЮЧИ ОТ НЕБА». СССР.
19.30 Х/ф «СОЛЬ НА НАШЕЙ КОЖЕ». Канада.
22.00 Х/ф «ДВОЙНАЯ ИГРА». США.
24.00 Если хочешь быть здоров.
00.30 Х/ф «ТОЧКА ПАДЕНИЯ».
02.25 «Музыка на канале».

ПЯТНИЦА, 28

Телеканал «Ўзбекистон»

6.00 «Ассалом, Ўзбекистон!»
8.00 - 8.35 «Ахборот».
8.35 ТВ-маркет.
8.40 Обзор газет.
В дни летних каникул: «Планета детей».
9.00 1. «Болаликнинг мовий осмони». 2. «Бешбармоқ». Тележурнал.
10.00, 12.00, 14.00, 18.00 Новости.
10.05 «Рикки-Тикки-Тави». Художественный фильм.
11.20 «Узбекистан: молодежь XXI века».
11.40 Эстрадные мелодии.
12.05 «Ажаб саодат эрур».
12.25 ТВ-анонс.
12.30 «Олам». Телеальманах.
13.00 Праздничная программа, посвященная Дню работников средств массовой информации.
14.10 Художественный фильм.
15.25 «Қувноқлар ва зуқкалар». Телесоревнования.
16.05 ТВ-клип.
16.15 «Мохият».
16:35 «Ребенок - звезда надежд».
В дни летних каникул: «Планета детей».
17.00 «Ўйла, изла, топ!» Телесоревнования.
17.40 «Нурли манзиллар».
18.10 Мультфильм.
18.20 «Шаги медицины».
18.30 «Тренер». Спортивная программа.
18.50 «Тафсилот».
19.05 «Эътиқод мустаҳкамлиги йўлида».
19.25, 19.55, 20.25, 21.00 Реклама
19.30 «Ахборот» (рус.)
20.00 Вечерние сказки.
20.15 «Бир жуфт қўшиқ».
20.30 «Ахборот».
21.05 «Жизнь, посвященная искусству».
21.40 «Соғлом она - соғлом бола».
22.00 «Ошин». Премьера телесериала.
22.30 «Бу ажиб фасл». Телеальманах.
22.50 Қариялари қадрлаш йилига бағишланган фольклор жамоаларининг анъанавий республика кўрик-танлови. 1-қисм.
23.15 «Ахборот - дайжест».
23.35-23.40 Символы Родины.

Телеканал «Ёшлар»

8.55 Программа передач.
9.00 «Давр». Информационная программа.
9.15 Студия «Новое поколение»: «Ўй вазифаси», концерт для детей.
9.30 «Мульттомоша».
9.45 Давр-интервью.
10.00 Музыкальные минуты.
10.15 «Зинама-зина».
10.45 Очил дастурхон.
11.00 На телеканале «Ёшлар»: военно-патриотическая программа: 1. Марди майдон. 2. Письма солдата.
11.40 Художественный фильм.
13.15 Қишлоқдаги тенгдошим.
13.35 Студия «Новое поколение»: «Ким эпчил-у? Ким чаккон?»
14.00 «Истиқлол умидлари». Вечер выпускников 2002 года.
16.00 Дневник чемпионата мира по футболу.
17.50 «Третья планета».
18.40 Оқшом наволари.
18.55, 21.55 Иқлим.
19.00 «Давр»-news.
19.15 Оила тиҳисими.
19.40 Концерт.
20.05 «Жюли Леско». Художественный фильм. 14-я серия.
21.00 «Заковат». Интеллектуальная игра.
21.50 Золотое наследие.
22.00 «Давр. Обзор недели».
22.40 Ночные мелодии.
22.50 Спорт на телеканале «Ёшлар»: Интерфутбол.
00.30-00.35 Спокойной ночи!

Телеканал «Тошкент»

17.15 Программа передач.
17.20 «Волшебный мир сказок».
18.55, 21.35, 22.15 Телегазета «Экспресс».
19.15 «География мира».
20.00 «Табриклайлмиз-қутлаймиз».
21.00 «Пойтахт шарҳи».
21.25 «Телефакт».
21.55 «Спорт-клуб».
22.35 Кинооко. «Последний танец».
00.10-00.15 Спокойной ночи, мой город!

Международный телеканал

9.00 «Программа передач».
9.05 «Музыка на ТВ-4».
9.10 «Непутевые заметки» с Дмитрием Крыловым.
9.30 «Пока все дома».
10.10 «Спасатели. Экстренный вызов».
10.40 «Настроение». Информационно-развлекательная программа.
12.10 FCN «Новости Узбекистана» (на английском языке)
12.20 «Красота и ценность экрана».
12.45 «Приватизация: шаг за шагом».
13.05-14.05 Видеоканал Дустлик: «Рангинкамон», «Дидар», «Дары Азербайджана».
16.00 «Программа передач».
16.05 «Хочу всё знать».
16.25 CFI представляет: «Пятое измерение».
16.50 «Лего-ленд». Детская телеигра.
17.20 «Шутка за шуткой». Юмористическая программа.
17.55 Шарон Стоун и Леонардо Ди Каприо в боевике, «Быстрый и мертвый».
20.00 «Кинопрофи».
20.25 «Король танца». Художественный фильм.
21.25 «7 дней». Итоги недели.
21.50 Чемпионат мира по футболу (финал)
23.30 «Тахлилнома».
00.10 «Спокойной ночи!»

30-канал

09.00 Программа передач
09.05 «Теле-хамкор»
09.30 «Принцесса Сиси», мультсериал
10.00 Фильм детям: «Волшебный голос Джельсомино», 2 серия
11.30 «Теле-хамкор»
12.00 Семейное кино: «Арабские приключения»
13.40 «Баффи», телесериал
14.30 Дневной кинозал: «Супер», боевик
16.10 Интересные встречи на 30-м - Авраам Руссо
17.00 «Своя игра», телешоу
17.45 «Теле-хамкор»
18.10 Киновечер на 30-м: «Орел или решка», комедия 1980 «Ошикона», музыкальная передача
2000 «Агентство», юмористический сериал
20.30 «Теле-хамкор»
21.00 Час детектива на 30-м
21.55 Воскресный киновечер на «30-м»: «Оливер», мюзикл
24.00 Программа передач

ОРТ

5.45 «Дульсинея Тобосская». 2-я серия
7.00, 9.00, 14.00, 17.00 Новости
7.10 Армейский магазин
7.40, 13.30 Дисней-клуб.
8.05 Сериал «Собачье дело»
9.10 «Непутевые заметки» с Дм.Крыловым
9.30 Пока все дома
10.10 Спасатели. Экстренный вызов
10.40 Клуб путешественников
11.20 Премьера детективного сериала «Беглец»
12.10 «Ералаш»
12.25 Юмористическая программа «Сами с усами»
12.55 «Кумиры». В. Земляникин
14.10 Фильм «Дом, в котором я живу»
16.05 Живая природа. «Голубая бездна»
17.20 «Шутка за шуткой».
17.55 Боевик «Быстрый и мертвый»
20.00 Времена
21.15 Большой бокс. Владимир Кличко против Рея Мерсера
22.20 Большой футбол. Финал
23.15 Линия кино. «Конформист»

РТР

Время +1 час

3.35 Фильм "Акваланги на дне".
4.55 Сериал "Повелитель зверей"
5.

Спорт

ЕВРОПА СДАЕТ ПОЗИЦИИ

Сегодня на чемпионате мира по футболу игрой сборных Англии и Бразилии начинаются четвертьфинальные поединки. На этой неделе стали известны все их участники — Германия, Турция, Англия, Сенегал, Испания, Южная Корея, США и Бразилия. Многие считают, что последняя имеет больше шансов стать победительницей семнадцатого мирового первенства, но не стоит делать скоропалительных прогнозов — нынешний чемпионат насыщен громкими победами и неожиданными поражениями.

Любители футбола знают, что многим сборным европейских стран пришлось отправляться на родину ни с чем — Италии, Франции, Дании, Бельгии, Португалии. До чемпионата на их фоне команды таких стран, как Сенегал, выглядели совсем тускло. Но, несмотря на это, сенегальцы не просто вышли в 1/4, но и сумели обыграть французов в групповых матчах.

Вообще, специалисты отмечают подъем африканского футбола. Вот и нигерийцы умудрились сыграть вничью со сборной Англии.

В общем, на следующем мировом первенстве, скорее всего «засветится» не только Сенегал.

Добавим, что матчи четвертьфинала закончатся завтра, а во вторник стартуют полуфинальные встречи, куда пройдут уже вдвое меньше команд. Завершится же праздник футбола в воскресенье 30 июня финалом, в котором встретятся две сильнейшие сборные.

Константин МЕНЯЛКИН

ЛИДЕР ОСТУПИЛСЯ

Это должно было произойти, как говорится, рано или поздно. «Пахтакор» после 11 побед проиграл. Он уступил в Карши «Насафу» — 0:4. Нужная, да простят нас поклонники ташкентской команды, ложка дегтя. Постоянные победы волей-неволей притупляют у футболистов чувство радости от выигрыша. Ярким свидетельством этому является выступление чемпионов мира и Европы сборной Франции на нынешнем чемпионате мира.

Однако вернемся к своим футбольным делам. Общий уровень игроков и, естественно, чемпионата у нас невысокий. Об этом красноречиво свидетельствует игра сборной республики в последние годы. А тут еще и в первенстве вообще никакой интриги в борьбе за первое место. Отсюда потеря интереса у зрителей. Трибуны более-менее заполняются лишь в Карши и Зарафшане. Именно в Карши идущий на третьем месте «Насаф» и дал прикурить «Пахтакору».

Судя по всему, не собирается уступать свое второе место «Кызылкум». В 13-м туре зарафшанская команда победила входящую в шестерку «Бухару» — 5:0. Подтянулся к лидерам «Нефтчи». Ферганские футболисты выиграли у «Согдианы» — 3:0.

Остальные матчи закончились так: «Андижан» — «Трактор» — 1:1, «Металлург» — «Самарканд-Д» — 2:0, «Сурхан» — «Зарафшан» — 2:1, «Дустлик» — «Коканд-1912» — 2:0, «Навбахор» — «Машъал» — 2:1.

Наш корр.

Чемпионат Узбекистана

ТРОЕБОРЬЕ В БУХАРЕ

Древняя Бухара стала местом проведения финала чемпионата Узбекистана по спортивно-прикладному троеборью.

На спортивной базе местного колледжа горно-нефтяной промышленности в течение четырех дней 72 сильнейших троеборца республики вели захватывающую борьбу за чемпионские титулы.

— На протяжении многих лет этот вид спорта неизменно пользуется большой популярностью во всех регионах нашей страны, — рассказывает главный судья соревнований **Эдуард ДАРАГАН.** — Раньше он именовался «морским троеборьем», теперь же получил, на мой взгляд, более точное название — «спортивно-прикладное троеборье», включающее, как и прежде, три элемента: плавание на 400 метров, стрельбу из пневматического пистолета и бег на 1500 метров.

Сборная Узбекистана успешно выступает и в международных турнирах по троеборью. Например, в 1996 году она заняла третье место в розыгрыше Кубка мира, который проходил в Севастополе. В нынешнем чемпионате республики все троеборцы продемонстрировали высокие результаты, но лучшими оказались: среди мужчин — андижанец Вадим Мартьянов, среди юниоров — самаркандец Сергей Качко, среди юношей — ташкентец Антон Букин. Они-то и стали чемпионами Узбекистана нынешнего года.

В общекомандном зачете чемпионом республики признана сборная Самаркандской области, второе место заняли спортсмены Андижанской области, третье — Наманганской области.

Особенностью нынешнего чемпионата было то, что он проводился по новой формуле — в два этапа: вначале прошли соревнования в северной и южной зонах республики. Команды-победительницы и спортсмены, занявшие призовые места, стали участниками финала чемпионата. В итоге в чемпионате участвовало заметно больше многоборцев, да и сам финал получился боевым, насыщенным и азартным, так как в нем встречались действительно сильнейшие.

Другой отличительной особенностью нынешних соревнований явилась интересная культурная программа. И организаторы чемпионата — Республиканский центр технических и прикладных видов спорта, Бухарский областной совет ОСО «Ватанпарвар» — и, конечно же, участники соревнований были очень благодарны руководителям колледжа, которые в конце каждого дня приглашали спортсменов на концерты и дискотеку. А областной совет оборонного общества организовал для них экскурсии по Бухаре и посещение исторических и культурных памятников, расположенных на территории области.

Рафаэль ЗАГРАТДИНОВ

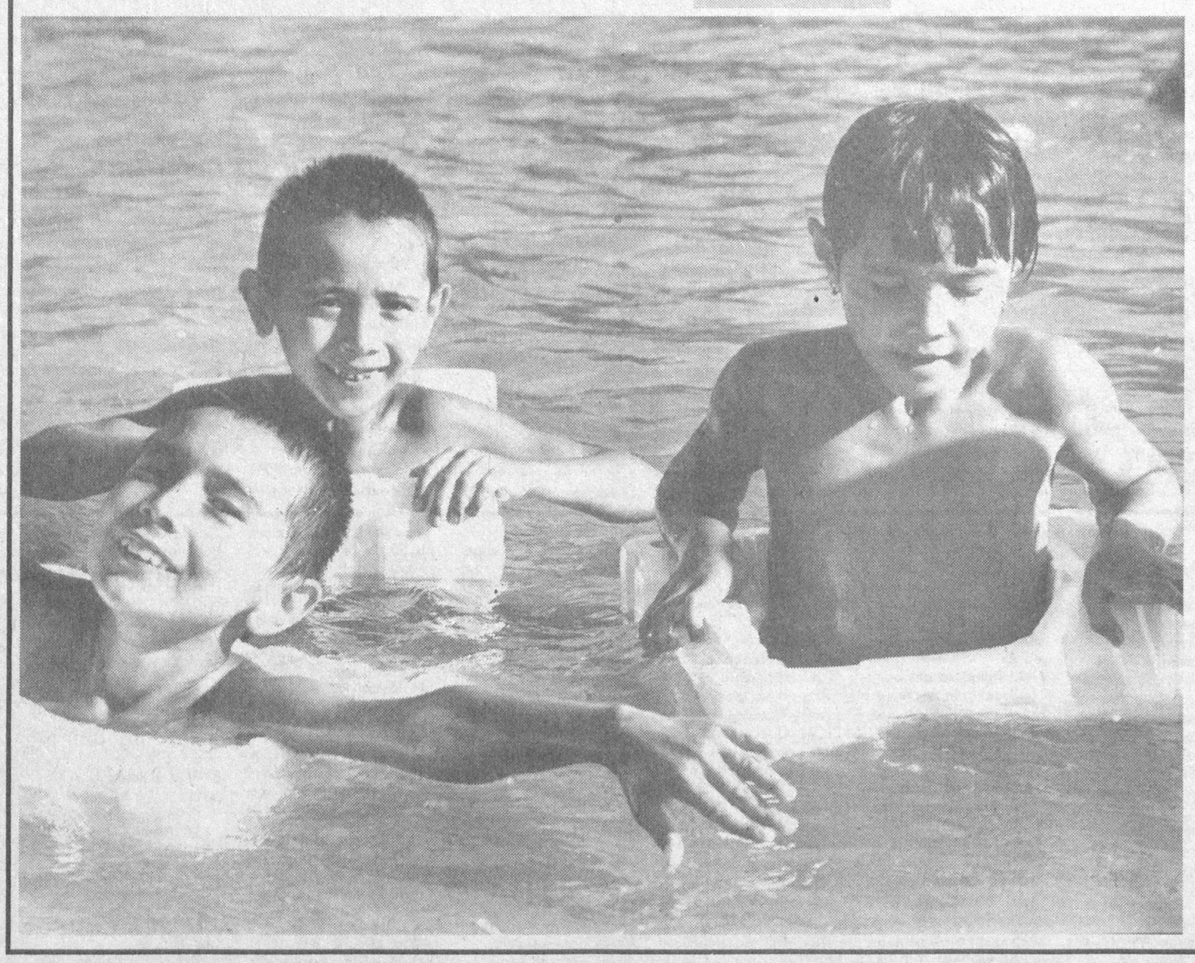

ДЕТИ ПРИАРАЛЬЯ НА ОТДЫХЕ

1110 школьников из Приаралья выехали в прекрасные, тенистые детские лагеря отдыха близ Ташкента и Самарканда.

— 5 тысяч наших мальчиков и девочек проведут летние каникулы в детских лагерях отдыха, расположенных во многих прекрасных уголках нашей страны, — сказал заместитель председателя Совета Федерации профсоюзов Республики Каракалпакстан **Самандар ИСКАНДАРОВ.** — В лагеря в первую очередь отправлены воспитанники домов милосердия и дети из малообеспеченных семей.

«ДЕЛЬФИН» ПРИГЛАШАЕТ ПОПЛАВАТЬ

В Самарканде завершается строительство плавательного бассейна «Дельфин», который несомненно будет лучшим подарком местной детворе в эти жаркие летние дни.

Проектно-сметную документацию объекта разработали специалисты института «Самфукарокурилиш». С опережением графика строительных работ трудятся здесь рабочие бригады ПМК-3 областного треста «Самаркандсувкурилиш».

ВОСПИТАТЕЛЬ В МАХАЛЛЕ

В Самаркандской области решено внести в штатное расписание махаллинских органов местного самоуправления должность педагога-воспитателя для организации культурно-массовых и спортивных мероприятий.

Это решение принято в соответствии с постановлением хокима области Ш.Мирзиёева «Об активизации деятельности центров социальной адаптации».

Введение новой штатной единицы, как сообщили корреспонденту НИА «Туркистон-пресс», повысит эффективность работы с несовершеннолетними, улучшит организацию досуга молодежи. В постановлении хокима намечен ряд мероприятий по активизации деятельности центров социальной адаптации, состав координационной комиссии по совершенствованию инфраструктуры опорных пунктов милиции.

Кумиры

В ОБЛИЧЬЕ АНГЕЛА

С отцом ей, конечно, повезло. В него, знаменитого экранного ковбоя Джона Войта, она и пошла, хотя и не сразу. Родилась она 4 июня 1975 года в Лос-Анджелесе. Теперь у нее три «Золотых глобуса» и «Оскар». А в детстве будущая голливудская актриса Анжелина Джоли Войт мечтала совсем о другом. О том, чтобы стать... директором кладбища.

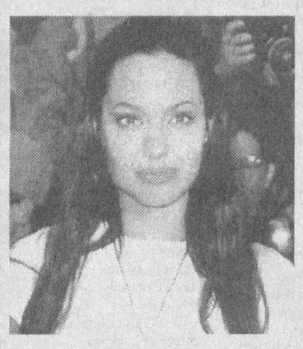

ДЕТСКИЕ ГОДЫ

Не отличаясь прилежанием в учебе, она усердно изучала погребальные обряды народов мира. Рисовала эскизы гробов — для любимой мамочки, для папы... Воображала, как похоронит всех недругов... Врагов было много, ведь Анжелина росла замкнутой, некрасивой девочкой в очках, с пластинкой на зубах и всеми вытекающими отсюда последствиями.

В 11 лет папа попробовал пристроить ее в театральную школу Ли Страсберга. Но долго она там не продержалась. Девочке предложили, по Станиславскому, вспомнить и пережить что-нибудь из того, что происходило с ней когда-то. Анжелина представила, как она бальзамирует труп учительницы по математике. Папе посоветовали забрать ее из школы и показать психиатру.

КАК ВЗРОСЛАЯ

Воспитанием занялась мама. Это она посоветовала ей попробовать себя в роли модели. Анжелина понравилась, и ей тоже понравились и новая работа, и новые подруги, и вкус сигареты с марихуаной. Она села на диету и похудела до 45 килограммов. На животе вытатуировала латинское изречение: «Что нас питает, то нас и погубит». На плече набила японский знак смерти. Потом появились и другие картинки — дракон и почему-то голубой квадрат. Часто сменяющимся сексуальным партнерам нравилось рассматривать татуировки на ее теле.

Ее актерским амплуа стала «дрянная девчонка». Сначала роль андрогина в «Киборге-2», потом спившаяся модель в «Джиа», рейверша Кислотный Ожог в «Хакерах», угонщица в «Угнать за 60 секунд», пациентка психушки в «Девушке, которую прервали».

— Только, умоляю, никаких параллелей, — говорит актриса. — Мои герои — это не я! Какая я — мне и самой неведомо.

УЖ ЗАМУЖ...

Тем более это неведомо ее мужьям — ни первому, ни последнему, Билли Бобу Торнтону. На свадьбу Анжелина нарядилась в кожаные штаны, бандану и футболку, на которой ее кровью было выведено имя мужа. Она произнесла речь: «Вы, наверное, думаете, зачем мне это, ну, брак и все такое?.. А я всегда мечтала, чтобы рядом был человек, который сильнее меня. Похоже, я его нашла».

За год брака в ее жизни ничего не изменилось, разве что прибавилась новая татушка — цитата из Теннесси Уильямса: «Молитва за диких сердцем, заключенных в клетку».

ЛОТЕРЕЙНЫЙ БИЛЕТ

Юмореска

Однажды я зашла в овощной магазин и увидела на длинной полке разложенные веером лотерейные билеты. Рядом сверкали белизной головки цветной капусты.

«Надо, пожалуй, купить билетик», — подумала я.

А за несколько секунд, когда я выбирала из веера самый счастливый билет, в моем воображении возник художественно-документальный фильм.

В первом кадре я стояла, облокотившись рукой в белой перчатке о кузов голубого автомобиля, и, глядя в небо затуманенными глазами, позировала газетным репортерам.

Этот кадр двигался в замедленном темпе. Остальные замелькали гораздо быстрее.

Раннее воскресное утро. Мои дорогие сослуживцы во главе с членами месткома уже во дворе. Дело в том, что местком организовал выезд на рыбную ловлю, и для того, чтобы доставить к реке пап, мам, детей, удочки, рюкзаки и прочее, мне нужно сделать не менее семи рейсов.

В следующем кадре появляются мои дорогие родственники. Их, правда, всего две партии. Одну нужно отвезти на рынок, где бывает дешевая свинина. Другие давно мечтают ознакомиться с архитектурой старинного города Тракай.

Потом позвонила приятельница и попросила срочно подбросить ее на дачу к тете, которая ей дороже мамы. У тети — приступ аппендицита.

Другая приятельница после многозначительной паузы признавалась, что вчера в восемь часов вечера она окончательно разочаровалась в жизни и спасти ее может только автомобильная езда со скоростью не менее 100 километров в час.

Однако пора везти с рыбной ловли членов месткома и прочих рыболовов. В Тракае ждет партия родственников — любителей старины, да и рынок скоро закроется.

Мой собственный сынишка тихо играет во дворе с игрушечным такси и уже ни на что не надеется...

Наплыв...

— Знаете что, — решительно говорю я продавщице, — дайте мне лучше за эти деньги головку цветной капусты...

Вита ЖИЛИНСКАЙТЕ

«БЕДАНА» ИЗ КУРГАНТЕПЫ

Честь Андижанской области в Республиканском конкурсе фольклорных творческих коллективов будет защищать самодеятельный фольклорно-этнографический ансамбль «Бедана» из Кургантепинского района.

Этот фольклорно-этнографический ансамбль создан при районном Доме культуры. В нем более 70 народных талантов разных профессий и национальностей в возрасте от 12 до 70 лет. Художественный руководитель ансамбля — самобытный артист из народа Мадаминжон Саматов, балетмейстер — Салижан Абдумажидов. В конкурсе фольклорных ансамблей творческий коллектив «Бедана» на суд жюри и зрителей преподнес сценическую композицию — свадьбы, со всеми присущими данному многовековому обряду народов Востока тонкостями.

НИА «Туркистон-пресс»

ЕСТЬ МЕСТО И ТРУДУ, И ШУТКЕ

С 20 июня во всех высших учебных заведениях нашей страны начался прием документов абитуриентов.

Стать студентами мечтают тысячи юношей и девушек, чтобы получить высшее образование и с новыми знаниями приносить большую пользу своей стране. Впереди их ждут годы упорных занятий, многообразная и увлекательная студенческая жизнь, в которой, конечно же, есть место и развлечению, и шутке. Вот и сегодня мы хотим познакомить вас с образцами студенческого юмора.

— Что должен знать студент?

— Все!

— А что должен знать лаборант?

— Почти то же, что и студент.

— А аспирант?

— В какой книжке находится то, что должен знать студент.

— А доцент?

— Где находится книжка.

— А профессор?

— Где находится доцент...

* * *

Профессор биологии говорит студентам:

— Сейчас я покажу вам жабу. Она-то и будет нашей сегодняшней темой.

Начинает рыться в портфеле. Через минуту достает из него булку с колбасой. С удивлением:

— Странно, а мне казалось, что я уже ел...

* * *

Явно неподготовленный студент «плавает» на экзамене. Профессора это ужасно раздражает. Открывается дверь, в комнату заглядывает секретарша:

— Вам принести что-нибудь?

— Сено для осла! — рявкает профессор.

— А мне, пожалуйста, чаю, — добавляет студент.

* * *

Образовалась студенческая семья. Он спрашивает ее:

— Как теперь будем жить?

— А как до сих пор жил?

— Сидел у родителей на шее.

— Ну так потеснишься!..

* * *

Киоскер — студенту колледжа:

— Возьмите эту книгу, в ней вы найдете половину ответов на домашние задания!

Студент, обрадованно потирая руки:

— Вот здорово! Тогда дайте две такие книги!..

* * *

Два студента встретились как-то вечером во время дождя перед кинотеатром:

— Послушай, — сказал первый, — почему это ты нарядился в мой плащ?!

— А ты что хотел, чтобы я промочил твой новый костюм?!..

На недавно прошедшей «Универсиаде-2002» на центральном стадионе «Бухоро» прекрасный художественный фон поразил своей необычайной красотой. А подготовил эти живые картины главный режиссер-постановщик Борис Покровский.

СОЗДАЮЩИЙ КРАСОТУ

Созданием художественных фонов он занимается более 10 лет. Ему приходилось работать с четырьмя с половиной тысячами студентов и школьников на открытии и закрытии «Универсиады-2000» в Намангане. В Джизаке на играх «Баркамол авлод» живые картинки создавали три тысячи человек, а на недавних играх «Умид нихоллари» в Фергане такое же количество помощников радовали зрителей этим видом искусства.

— Мне помогали Шамиль Кошбахтеев и мой сын Евгений, а также художники Эльмира Астахова и Юлия Папьянц, — сказал корреспонденту НИА «Туркистон-пресс» **Борис ПОКРОВСКИЙ.** — В Бухаре в действии участвовали шесть тысяч девочек. Дети сразу поняли меня, и это взаимопонимание помогло нам создать колоритный фон из коричнево-белого, зелено-белого и красно-желтого цветов.

Хозяйке на заметку

ЭКОНОМИМ САХАР

Пора летних заготовок — щедрое и радостное время в доме. Хочется запасти на зиму и того, и этого... Одно огорчает — сахару слишком много уходит. Чтобы избавить вас от этого огорчения, предлагаем вам крайне экономные фруктовые заготовки с очень малым расходом сахара. Который, заметим попутно, к тому же мало полезен и детям, и взрослым в больших количествах.

Тем, кого беспокоит проблема надежности и сохранности таких заготовок, поясним дополнительно: рецепты эти старые, проверенные не одним поколением. Наши прабабушки умели возмещать нехватку дорогого покупного продукта хозяйственной сметкой и кулинарным мастерством.

ВИШНЯ В СОБСТВЕННОМ СОКУ

Выньте из ягод косточки и пересыпьте их сахаром в широкой эмалированной посуде, например, в тазу. На 6-7 килограммов вишен (именно столько у вас и получится после очистки ведра вишен) сахару понадобится всего один килограмм. Сделать это лучше всего вечером и оставить ягоды на 8-10 часов, то есть до утра.

Утром пустившую сок вишню поставьте на огонь, доведите до кипения и варите ровно 5 минут. И сразу, в горячем виде разлейте в подготовленные, тоже горячие простерилизованные банки и тут же закатайте.

Остужайте, перевернув банки вверх дном.

Такая вишневая заготовка зимой годится на замечательные летние пироги, чудесные вареники с вишнями и просто как варенье к чаю.

СЛИВЫ БЕЗ ВОДЫ

Этот рецепт понадобится вам несколько позже, когда пойдут черные сливы. Три килограмма таких слив очистите от косточек, разложите на противне и посыпьте сахаром. Расход сахара на 3 кг плодов — полкилограмма. В течение 10-12 минут запекайте сливы в духовке при средней температуре. Выключите духовку и не открывайте ее еще около часа.

А тем временем подготовьте и простерилизуйте банки. Разложите сливы по банкам вместе с выделившимся соком и простерилизуйте литровые банки в течение 20 минут уже вместе с содержимым на водяной бане.

После этого закатайте и остудите в перевернутом виде.

К зениту подкатило солнце,
Позолотив траву, кусты,
И высветило, заглянув в оконце,
Фиалок яркие цветы...

Фото О.НИКОЛАЕВА

Кроссворд

ПО ГОРИЗОНТАЛИ: 1. Часть территории, характеризующаяся общностью каких-либо признаков. 8. Воинское звание младшего командного состава в некоторых иностранных армиях. 9. Мужская верхняя двубортная одежда с длинными полами (устар.). 12. Коллектив актеров театра или цирка. 15. Слесарный ручной инструмент. 16. Собрание авторитетных лиц для решения каких-либо вопросов (перен.). 17. В Западной Европе дворянский титул, средний между князем и бароном. 18. Тропическое многолетнее растение (клубни употребляются в пищу). 19. Первый президент Международного олимпийского комитета. 20. Ведение бухгалтерского учета, при котором все счетные записи делают в день совершения операций. 22. Районный центр Камчатской области. 24. Вязаная куртка или джемпер без воротника и застежек. 26. Город в Одесской области. 27. В Древней Греции защитник в суде. 30. Ряд одинаковых арок, опирающихся на колонны или столбы. 31. Масса товара с упаковкой. 32. Почтовое отправление.

ПО ВЕРТИКАЛИ: 2. Спутник Юпитера. 3. Кровельный материал. 4. Областной центр России. 5. Морская рыба, объект промысла. 6. Дерево — символ Японии. 7. Неофициальная биржа, существовавшая во Франции с 1885 по 1961 гг., на которой совершались сделки с ценными бумагами без маклеров. 10. Застой в производстве, торговле. 11. Образное выражение, оборот речи, метко определяющий какое-либо явление жизни. 13. В торговле тип или род изделия, товара, обозначаемый на ярлыке. 14. Зодиакальное созвездие. 15. Один из атрибутов театральной сцены. 21. Житель одной из республик, входящих в состав России. 23. Горы в Чехии, Польше, Германии. 24. Домашняя или больничная одежда. 25. Принятая последовательность обрядовых действий. 28. Поэт-певец у древних кельтов. 29. Французский композитор, автор оперы «Фра-Дьяволо».

Ответы на кроссворд, опубликованный 14 июня

ПО ГОРИЗОНТАЛИ: 7. Скутер. 9. Ефимов. 11. Минус. 13. Гарантия. 14. Травести. 15. Клеть. 16. Казарка. 17. Полиция. 20. Тайга. 23. Артишок. 24. Садко. 26. Диадема. 27. Корзина. 29. Эльба. 32. Станция. 33. Азарт. 38. Квинтет. 39. Трактат. 40. Варна. 42. Росомаха. 43. Саврасов. 44. Франт. 45. Кинжал. 46. Африка.

ПО ВЕРТИКАЛИ: 1. Акваланг. 2. Статика. 3. Армяк. 4. Тесть. 5. Липатов. 6. Фонетика. 8. Аннексия. 10. Палата. 12. Оттиск. 18. Грамота. 19. Боровик. 21. Йодль. 22. Амара. 24. Свита. 25. Драга. 28. Интернет. 30. Лавров. 31. Банионис. 34. Закваска. 35. Роанок. 36. Беранже. 37. Гравюра. 40. Вафли. 41. Астат.

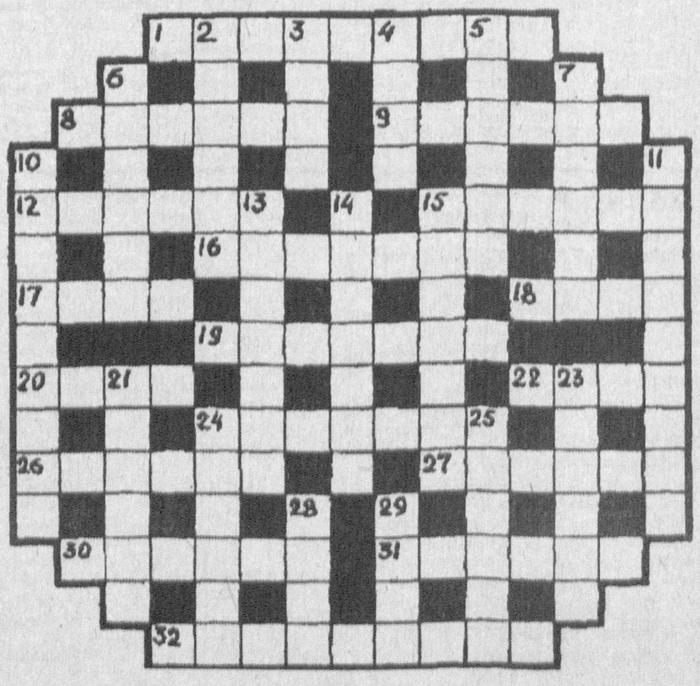

Главный редактор Сафар ОСТАНОВ

Редколлегия:

Абдулла ОРИПОВ
Абдулхафиз ДЖАЛАЛОВ
Азимжон АЮПОВ
Азиз НАСИРОВ
Ашур КАДИРОВ
Бобир АЛИМОВ
Норбобо ШАКАРОВ (Первый заместитель главного редактора)
Алимкул СУЛТАНОВ (Заместитель главного редактора)
Андрей ОРЛОВ (Заместитель главного редактора — «Голос Узбекистана»)
Рахима ХАКИМОВА
Тулепберген КАИПБЕРГЕНОВ
Фармон ОМОНОВ

ГОЛОС УЗБЕКИСТАНА

ЎЗБЕКИСТОН ОВОЗИ

Учредитель: Центральный Совет Народно-демократической партии Узбекистана.

Адрес редакции: 700000, г. Ташкент, ул. Матбуотчилар, 32. Наши телефоны: 133-54-55, 136-26-70.

Дежурный редактор Рафаэль ЗАГРАТДИНОВ

Газета зарегистрирована в Госкомпечати Республики Узбекистан.

Регистрационный № 43. Объём — 2 печ.л. Способ печати — офсетный, формат А2. Заказ Г-412.

Отпечатано в типографии Издательско-полиграфической акционерной компании «Шарк», адрес предприятия: ул. Буюк Турон, д. 41.

Газета «Голос Узбекистана» набрана и сверстана на компьютерной базе редакции