O'ZBEKISTON RESPUBLIKASI MILLIY KUTUBXONASI INV:№

Эта дорогая Родина принадлежит всем нам!

ОБЩЕСТВЕННО-ПОЛИТИЧЕСКАЯ ГАЗЕТА

ГОЛОС УЗБЕКИСТАНА

12 июля 2002 года
№ 27 (521)
Выходит с 5 марта 1992 года

СОБЫТИЯ НЕДЕЛИ

● **Состоялось заседание Социального комплекса Кабинета Министров, посвященное итогам деятельности за шесть месяцев текущего года.** В нем приняли участие руководители министерств, комитетов, ассоциаций, компаний, ведомств и организаций, входящих в состав комплекса. На заседании обсуждались вопросы, связанные с выполнением Национальной программы подготовки кадров и государственной программы «Год защиты интересов старшего поколения».

● **Земледельцы Ташкентской области выполнили договорные обязательства по продаже зерна государству.** На приемные пункты отправлено более 267 тысяч тонн отборного зерна.

● **В столичной гостинице «Интерконтиненталь» подписано соглашение об организации фонда поддержки малых предприятий Средней Азии.** Документ подписали Чрезвычайный и Полномочный Посол США в Узбекистане Джон Хербст, представитель Всемирного банка в Узбекистане Дэвид Пирс и представители других международных экономических организаций.

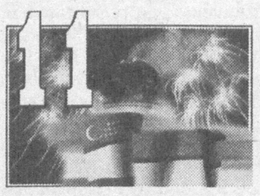

ГОТОВИМСЯ К ПРАЗДНИКУ НЕЗАВИСИМОСТИ

В стране началась масштабная подготовка к 11-летию независимости Узбекистана

Этот замечательный праздник ежегодно отмечается в нашей стране как общенародное торжество. В праздничном концерте наряду с профессиональными артистами из Каракалпакстана, областей и Ташкента также активно принимают участие художественные самодеятельные коллективы. Однако опыт прошлого года показывает, что в подготовке праздничной программы некоторые области не используют имеющиеся возможности.

В нынешнем году также посредством телевидения пойдет прямая трансляция торжеств нашего самого великого, самого дорогого праздника на пятьдесят с лишним стран мира. И поэтому к будущему праздничному концерту должны вести серьезную подготовку дирекция академических и народных коллективов при Министерстве по делам культуры, объединение «Узбекракс» имени М.Тургунбаевой, все художественные коллективы системы эстрадного объединения «Узбекнаво», театральные коллективы творческо-производственного объединения «Узбектеатр», звезды эстрады. Кроме того, в праздничной программе будут принимать участие также студенты и учащиеся школ и учебных заведений по культуре и искусству, системы высшего и среднего специального, народного образования.

Из областей будут приглашены художественные коллективы фольклорно-этнографического и эстрадного направления. Средства массовой информации будут освещать своеобразие, художественные находки, вместе с тем и творческие просчеты в исполнительском мастерстве коллективов, выступления которых будут включены в основную программу празднования одиннадцатилетия нашей независимости.

Об этом шла речь на совместном заседании коллегии Министерства по делам культуры Узбекистана и эстрадного объединения «Узбекнаво». Его вел министр по делам культуры Х.Джураев. На заседании была заслушана информация генерального директора эстрадного объединения «Узбекнаво», руководителя рабочей группы по подготовке и проведению праздника Б.Абдурахимова.

На совместном заседании также обсуждались деятельность Министерства по делам культуры за первое полугодие, вопросы подготовки к 2700-летию Шахрисабза, 70-летию города Нукуса, а также выполнения Национальной программы подготовки кадров в учебных заведениях системы министерства, дополнительных мероприятий по укреплению материально-технической базы музеев республики.

На заседании выступил заместитель Премьер-министра Республики Узбекистан Х.Кароматов.

Изобилие даров нашей щедрой земли

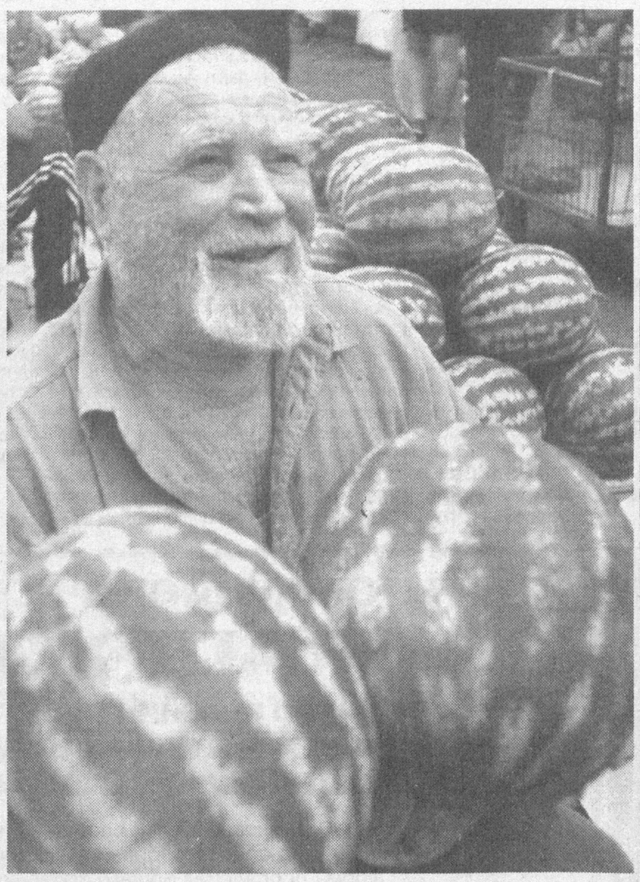

ЛЕТО. Жара. В эти дни на прилавках словно маленькие солнца светят желтыми боками яблоки, а рядом — красные с прозеленью, румяные, налитые — на все вкусы.

Тут и виноград, и арбузы, и дыни... Воистину щедра земля Узбекистана. Вот только не будем забывать, что ее, землицу нашу, надо и поливать, и ухаживать за ней в поте лица. Тогда и она ответит на заботу добрыми дарами.

Завтра суббота — самый базарный день. Поспешим к прилавкам, чтобы набрать разноцветного товара, угостить ребятишек, да и самим полакомиться...

К СЛАВНОЙ ДАТЕ

За годы независимости в нашей стране и в Кашкадарьинской области в частности осуществлены большие и яркие преобразования.

— За прошедший период в области на капитальное строительство израсходовано более 71 миллиарда сумов, — сказал корреспонденту УзА заместитель начальника главного управления экономики и статистики Кашкадарьинской области **Шокир ШАЙНАЕВ.** — Особенно интенсивно ведется подготовка к славной исторической дате — 2700-летию города Шахрисабза.

В частности, в этом древнем городе, давшем миру Амира Темура, энергично ведется реконструкция комплексов Оксарой, Доруттиловат, Доруссаодат, купола торгового комплекса «Чорсу», медресе Чубин. А в центре Шахрисабза продолжается возведение 1200-местного амфитеатра.

Гостей города-юбиляра и Кашкадарьинской области приятно удивит новый зал ожидания, открывшийся в Каршинском аэропорту и отвечающий мировым стандартам. Недавно Карши украсило новое здание телевизионного центра. (УзА)

СОЗДАТЕЛИ «ЖЕЛЕЗНЫХ КОНЕЙ»

Государственному акционерному обществу «Ташкентский тракторный завод» сегодня банкротство не угрожает.

Наоборот, этот промышленный гигант, являющийся флагманом сельскохозяйственного машиностроения Узбекистана, переживает пору финансового оздоровления. Он удовлетворяет потребности в тракторах и прицепах к ним.

Конечно, ныне с конвейера сходит более совершенная техника, чем прежде. Освоение все новых и новых моделей, пользующихся спросом на мировом рынке, запрограммировано на 10 лет вперед. Полным ходом идет работа над мини-тракторами. Такой маневренный трактор с набором навесного и прицепного оборудования способен выполнять с десяток операций — косить, окучивать, разбрасывать органические удобрения и прочее.

Проходит испытания первый образец рисоводческого трактора. Передан для испытаний новый образец универсального прицепа с кузовом для перевозки сена, скота, птицы.

По мнению заводчан, перелом к лучшему обозначился в 2001 году, когда предприятие последовательно взялось за конструирование новинок собственными силами, внедрение новых технологий, укрепление материально-технической базы. К примеру, в соответствии с инвестиционной программой ведется техническое перевооружение всех основных цехов. Установка современного импортного оборудования позволила в корне изменить прежние традиционные способы изготовления валов, шестерен, ряда корпусных и других деталей. Результаты не замедлили сказаться. Как подчеркнул технический директор предприятия Петр Харах, завод завершил 2001 год без убытков, чего не было уже несколько лет. Полученная прибыль позволила выделить средства на социальные нужды, в частности, содержание медсанчасти, зоны отдыха «Чаткал», детского оздоровительного лагеря «Бельдерсай», Дворца культуры.

Продолжала расти заработная плата. Последняя задолженность по ней погашена в мае 2002 года. Оплата труда в нынешнем году увеличилась, составив в месяц в среднем около 45 тысяч сумов.

— У каждого из нас сегодня особую радость вызывает то, что ТТЗ впервые за свою многолетнюю историю начал продавать продукцию за рубеж, — говорит заместитель технического директора по подготовке производства **Анвар РАХИМОВ.** — Сейчас готовим к отправке в Турцию сто тракторов «ТТЗ-80». Первая партия этой техники, купленной турецкими фирмами в 2001 году, пришлась, как говорится, ко двору. Завод создал в Турции свой торговый дом.

Установлены деловые контакты с предприятиями Египта, Объединенных Арабских Эмиратов, Югославии, России... Тамошних потребителей тоже интересует наша техника.

Большие надежды возлагаем на тендеры по поставкам тракторов и прицепов в африканские страны, в частности, в Гану, в которых примет участие и ГАО ТТЗ. Они состоятся в 2002 году. Запланировано участие ташкентских тракторостроителей также в тендерах в ряде стран СНГ — Киргизии, Азербайджане, Таджикистане. Заявки поданы.

Завод-ветеран, которому скоро исполнится 60 лет, не собирается сбавлять набранных темпов. Здесь покончено с вынужденными отпусками. Работа есть для всех, штаты не сокращаются. Люди идут к своим рабочим местам в хорошем настроении, мимо благоухающих цветников. Территория между цехами напоминает парк.

Во многих хозяйствах нашей республики тракторный парк нуждается в обновлении, а средств не всегда в достатке. Но из этой ситуации найден выход. Предприятию предоставлена возможность воспользоваться лизингом. Как известно, лизинг сравним с арендой — здесь не обязательно выкладывать всю сумму сразу, выплаты могут длиться несколько лет. Зато потом сельчане смогут получить технику в свою собственность. ТТЗ намечает передать по лизингу до октября нынешнего года 1770 тракторов.

Икрам АХМЕТОВ

ЦЕНТР МАЛЫХ ТЕХНОЛОГИЙ

Презентация постоянно действующего торгово-выставочного центра малых технологий состоялась в Гулистане. Он разместился в одном из главных павильонов биржевого центра, где проходят все крупные сделки.

Теперь каждый голодностепец, желающий приобрести мини-пекарню или аппарат по розливу напитков, а также любое другое оборудование, знает, что ему делать. Не выезжая за пределы области, он может ознакомиться с нужной ему техникой, по первоначальной цене купить ее или сделать заказ на поставку. Местный покупатель выгадывает на транспортных расходах, ограждает себя от мытарств, связанных с вызовом столичных специалистов по гарантийному обслуживанию. Всю ответственность за поставляемую технику и ее гарантийное обслуживание берет на себя дирекция Сырдарьинского областного центра торговой выставки малых технологий.

— Главным инициатором открытия областного центра по продаже малых технологий выступил бизнес-инкубатор Гулистана, — говорит руководитель территориального управления госимущества и поддержки предпринимательства Сырдарьинской области **М.БАБАЕВ.** — В регионе насчитывается более пяти тысяч предпринимателей, непосредственно занимающихся производством товаров. Теперь их число значительно возрастет — за счет сельских предпринимателей. Ведь большинство выставленных экспонатов рассчитано на переработку сельскохозяйственной продукции. В центре по каталогам можно ознакомиться с новейшими видами мини-оборудования, изготовленного в нашей стране и за рубежом, купить или заказать запасные части. Опытные консультанты помогут начинающим предпринимателям в выборе необходимых технологий, в оформлении льготных кредитов, лизинговых соглашений. (УзА)

СЮДА СПЕШАТ ЗА ОПЫТОМ

Профсоюзная организация акционерного общества «Янгиюльегмой» признана лучшей в системе ташкентского областного агропромышленного комплекса.

На базе ее комитета как образцово-показательного решено наладить учебу профсоюзных активистов других предприятий, организаций. Иначе говоря, профком янгиюльских маслоделов и мыловаров отныне стал опорным центром по обмену передовым опытом.

Характерно, что такое постановление областного комитета профсоюза работников агропрома последовало вслед за переселением профкома в новое, специально построенное для него здание. Поднялось оно напротив центрального входа на старейшее предприятие республики, которому в сентябре нынешнего года исполнится 80 лет.

— Не подумайте, что все это одноэтажное здание, построенное самим заводом, заняли мы, — сказала председатель профкома **Х.АБДУСАТТАРОВА,** занимающая эту должность десять с лишним лет. — Себе мы отвели не более четверти помещений. Все остальное, как и предусматривалось по проекту, заняли службы, которые мы опекаем.

Это цех шитья, ремонта и подгонки спецодежды для рабочих, медсанчасть со стоматологическим кабинетом, парикмахерская, сауна с массажной, гостиница для приезжающих познакомиться с опытом янгиюльцев.

Главное в деятельности профсоюзной организации АО «Янгиюльегмой» — принципиальная последовательная работа, направленная на социальную защиту людей. Сегодня об этом наглядно рассказывает выставка в профкоме, которая посвящена Году защиты интересов старшего поколения. Здесь, в частности, изложены основные положения коллективного договора между профкомом и администрацией на 2001 — 2003 годы, а также сведения о ходе его выполнения.

Постоянным вниманием на предприятии окружены ветераны — и работающие, и пенсионеры, а прежде всего — одинокие пожилые люди. Им ежеквартально и по праздникам оказывают помощь деньгами и продуктами собственного производства, компенсируют затраты на медикаменты, а также лечение в медсанчасти.

Проведение сильной социальной программы стало возможным благодаря стабильной и высокорентабельной производственно-хозяйственной деятельности АО «Янгиюльегмой».

А.ИКРАМОВ

Ташкентская обл.

ИДЕТ К ЗАВЕРШЕНИЮ

В поселке Бустон Зарбдарского района Джизакской области заканчиваются строительно-монтажные работы на важном объекте. Начинаются отделочные работы в будущих помещениях учебно-производственного комплекса профессионального колледжа бытового обслуживания. Объект сдается к 1 сентября текущего года. Всего же к началу учебного года в области после ремонта и реконструкции будет сдано дополнительно шесть колледжей и лицеев. В том числе индустриальный и медицинский колледжи.

Криминальные истории

ПРОДАВАЛИ... ЗЕМЛЮ

В один из осенних дней прошлого года на прием к председателю ширкатного хозяйства «Бобур», что в Янгиюльском районе, пришел арендатор Серик Казибаев. Хозяин кабинета Маматкул Боймуратов был заранее оповещен, с какой просьбой к нему пожалует посетитель. Сделал это Абдуманнаб Юлдашев, который несколько месяцев назад поселился на центральной усадьбе хозяйства, отбыв семилетний срок наказания за тяжкое преступление.

Выслушав просьбу Казибаева, Боймуратов вежливо переадресовал его Юлдашеву, мотивируя свой поступок тем, что его, председателя, срочно вызывают в Ташкент. Заметим попутно, что руководил он хозяйством в Янгиюльском районе, являясь жителем столицы, где был прописан с семьей в одном из престижных домов по проспекту Навои. Не беремся судить, именно это вредило делу или что-то другое, но руководимый Боймуратовым ширкат, по заключению специалистов, находится на грани банкротства.

Итак, вопросом С.Казибаева занялся А.Юлдашев. Впрочем, беседа один на один была предельно краткой, так как проситель прекрасно знал, о чем пойдет речь и во сколько обойдется ему решение. Он ходатайствовал о выделении трех земельных участков под строительство жилья. За «помощь» надо выложить наличными один миллион сумов. Казибаев тут же передал Юлдашеву в качестве аванса 50 тысяч сумов, а спустя некоторое время остальные 950 тысяч. «Аванс» Юлдашев оставил себе как вознаграждение за посредничество, а 950 тысяч намеревался передать председателю...

Так поступал Боймуратов и раньше, когда к нему обращались желающие обзавестись землей. Как правило, клиенты сначала обращались к посреднику с просьбой «посодействовать» в негласной сделке, он же получал деньги и вручал их Боймуратову. Тому ради наживы ничего не стоило злоупотребить своими полномочиями и преступить закон. Не устоял он и тогда, когда в его кабинет с заискивающей улыбкой, приложив руку к сердцу, вошел «чужой» — житель соседнего ширкатного хозяйства «Озод» некий Хуснуддин Махпиров. 1,2 гектара поливной пашни ему были «проданы» за взятку в 200 тысяч сумов. Земля площадью в полгектара обошлась другому фермеру Саибу Расулову в 30 тысяч сумов.

Разбазаривание земель происходило не где-нибудь в глухом уголке, а в густонаселенном ширкате, где каждый гектар на учете. И эти факты наряду с вопиющей бесхозяйственностью, нарушением прав и интересов членов ширката, труд которых не оплачивался многими месяцами, известны были не только в самом хозяйстве, но и в районных организациях, однако ничего не менялось.

Председатель и его окружение, чувствуя бесконтрольность и безнаказанность, меньше всего думали о подъеме сельскохозяйственного производства. Боймуратов руководил «Бобуром» чуть больше года, но успел наломать столько дров, что Ташкентская областная прокуратура, расследовавшая дело, предъявила ему обвинения сразу по четырем статьям Уголовного кодекса: злоупотребление должностными полномочиями, получение взяток, должностной подлог, хищения. Все они в ходе судебного разбирательства нашли свое подтверждение.

А вот что сказал председатель ревизионной комиссии ширкатного хозяйства А.Рыхсибаев, приглашенный в суд в качестве гражданского истца: мол, ему не известны факты незаконных сделок, у хозяйства нет материальных претензий к М.Боймуратову.

Поистине странно. Ведь по вине Боймуратова за прошлый год сокращена площадь посевов на 319 гектаров, хозяйству нанесен ущерб в десятки миллионов сумов, сорван план продажи государству почти всех сельскохозяйственных культур. Неужели председатель ревкомиссии не заметил всего этого?

Процесс над М.Боймуратовым и А.Юлдашевым, обвиненным в посредничестве во взяточничестве, проходил в Ташкентском областном суде по уголовным делам под председательством судьи Р.Холмирзаевой. Завершился он обвинительным приговором. Боймуратов получил 11 лет строгого режима, а Юлдашев — 6 лет. Апелляционная инстанция облсуда, рассмотрев жалобу осужденного председателя, сочла возможным сократить назначенный ему срок на три года, оставив восемь.

Суд проходил при большом стечении людей, не исключая должностных лиц разного ранга. В назидание им из уст свидетелей звучали слова о том, чтобы чиновники, какие бы руководящие посты они ни занимали, строго придерживались законов государства, уважали права граждан.

И.КРАМОВ

НОВШЕСТВО В ИНСТИТУТЕ

В Самаркандском государственном институте иностранных языков в рамках проекта ТАСИС-ТЕМПУС начал свою работу ресурсный центр образования.

В этом центре, созданном при сотрудничестве Северного Лондонского университета, Университета Оулу Финляндии, Каршинского государственного университета и Самаркандского государственного института иностранных языков, профессорско-преподавательский состав высших учебных заведений страны, преподаватели колледжей, лицеев, школ будут знакомиться с новыми информационными технологиями, повышать квалификацию, а это даст возможность широкого внедрения в сферу образования новых методов и технологий. (УзА)

ФАКТЫ, СОБЫТИЯ, ИНФОРМАЦИЯ

Пресс-служба ЦС НДП Узбекистана сообщает:

Новости партийной жизни

Состоялись организационные пленумы **Пскентского** и **Чартакского районных советов НДПУ**. В связи с переходом на другую работу И.Эргашев и И.Шарипов освобождены от занимаемой должности первых секретарей этих райсоветов партии. Первыми секретарями указанных районных советов Народно-демократической партии Узбекистана избраны Дилбар Камилова и Закирджан Вахабов.

На пленумах выступили: в Пскенте — первый секретарь Ташкентского областного совета партии С.Агзамов, заместители хокима района Р.Тургунбаева и Б.Ниязов, а в Чартаке — первый секретарь Наманганского областного совета НДПУ М.Абдуллаева.

Выездной учебный семинар секретарей первичных партийных организаций **Хамзинского района города Ташкента** проведен на базе санатория «Кумушкан». Его участники обсудили тему «Реформа парламента и Народно-демократическая партия Узбекистана». В выступлениях первого секретаря райсовета Ш.Файзиева, секретарей первичных партийных организаций 1-го Домостроительного АО О.Ибрагимова и махалли имени Сивца А.Доросевич, члена партии, методиста отдела народного образования районного хокимията А.Гусейновой и других были раскрыты различные аспекты рассмотренной темы.

На высоком уровне проходят собрания **первичных партийных организаций НДП Узбекистана в Беруний-ском, Караузякском и Шуманайском районах Каракалпакстана**, посвященные конкретизации задач по выполнению решений IV пленума Центрального Совета и претворению в жизнь Экологической программы партии. На собраниях, проходящих с участием депутатов Жукоргы Кенгеса Республики Каракалпакстан и местных Кенгашей от НДПУ, анализируется состояние дел в партийных организациях, определяются их задачи на предстоящий период, партийцы нацеливаются на необходимость более активной работы во всех сферах общественно-политической жизни.

С большой активностью членов НДП Узбекистана прошло собрание в **первичной партийной организации ширкатного хозяйства «Сахибкиран» Яккабагского района**, на котором рассматривалась деятельность организации за шесть месяцев нынешнего года. Выступившие на собрании Р.Рузиев, Х.Тагаев, Х.Эшимов и другие, отметив положительную работу партийной организации, внесли конкретные предложения по ее дальнейшему укреплению и активизации. В центре внимания участников открытого собрания первичной парторганизации сельского схода граждан «Чиял» стояли вопросы выполнения требований Устава НДП Узбекистана и решений вышестоящих партийных органов. Был рассмотрен и организационный вопрос. Секретарем первичной парторганизации избран махаллинский активист Ш.Кучкаров.

15 работников системы народного образования **Амударьинского района** изъявили желание вступить в ряды НДП Узбекистана после участия в беседе на тему «Роль НДП Узбекистана в развитии общества», организованной на базе первичной партийной организации при детском саде №1 «Гунча», что в городе Мангите. Райсовет проводит такие же беседы и лекции силами своих пропагандистов в первичных партийных организациях района.

Учкурганский районный совет партии провел «Дни НДП Узбекистана» в ширкатных хозяйствах «Андижан», «Яшикабад» и имени Ахунбабаева.

Культурно-просветительские мероприятия

Беседа за «круглым столом» состоялась в первичной партийной организации ширкатного хозяйства «Малик» **Сырдарьинского района**. На ней речь шла о ходе выполнения решений восьмой сессии Олий Мажлиса, особенно о реформе парламента страны, а также об участии в этом процессе НДП Узбекистана.

Консультативный центр для оказания помощи фермерам организован при **Турткульском районном совете партии**. На основе договоров, заключенных с фермерами, центр будет изучать проблемы фермерских хозяйств, оказывать им консультативные услуги силами своих специалистов и юрисконсультов. Недавно центр провел семинар-совещание с представителями местных фермерских хозяйств, на котором выступили первый секретарь РС НДПУ Х.Ибадуллаева и председатель Ассоциации фермерских хозяйств района З.Раззаков.

Разнообразна тематика чустских вечеров «Чоршанба окшом»лари («В среду вечером»), проводимых с участием местных общественных организаций. По предложению **Чустского районного совета НДПУ** намечено проведение вечера на актуальную тему «Мы — против наркомании!», в организации которого активную роль должны играть сами молодые люди.

А **Кокандский горсовет партии** стал одним из инициаторов добровольного сбора средств на реконструкцию центрального стадиона города, где в 1912 году зародился отечественный футбол. Городская партийная организация в соответствии с решением исполбюро ГС НДПУ перечислила средства на специальный счет, открытый в этих целях.

Джандарский районный совет партии провел совместно с районным центром «Маънавият ва маърифат» совещание по вопросам усиления культурно-просветительской работы, пропаганды документов восьмой сессии Олий Мажлиса, разъяснения содержания и сути парламентской реформы.

Вести НДПУ

РЕФОРМИРОВАНИЕ ПАРЛАМЕНТА И ЗАДАЧИ ПАРТИЙНЫХ ОРГАНИЗАЦИЙ

В эти дни в первичных парторганизациях столицы проходят партийные собрания с единой повесткой дня, участники которых обсуждают задачи, вытекающие из выступления Президента И.А.Каримова на VIII сессии Олий Мажлиса, решений IV пленума Центрального Совета и V пленума Ташгорсовета НДПУ.

В Мирзо-Улугбекском районе такие собрания прошли в Фундаментальной библиотеке Академии наук республики, 5-й детской больнице, райсобесе, 13-й детской и 2-й центральной поликлиниках.

В своих выступлениях секретарь ППО Фундаментальной библиотеки В.Смольников и заместитель директора по научной работе Д.Кудратова, секретарь ППО детской больницы Н.Ержанов, главный врач Р.Тилавова и врач реанимационного отделения Ф.Мухитдинова, секретарь ППО райсобеса М.Акбарходжаева и заведующая райсобесом М.Ахмедова, главный врач детской поликлиники Р.Сагдуллаева и медсестра Р.Нишанова, секретарь ППО центральной поликлиники С.Олимова и врач-кардиолог А.Султанов рассказали о принятом на сессии Конституционном законе «Об итогах референдума и основных принципах организации государственной власти», о задачах партийных организаций в связи с предстоящими парламентскими выборами 2004 года.

На собраниях отмечалось, что Конституционный закон содержит новые требования к совершенствованию законодательства, к обеспечению баланса законодательной, исполнительной и судебной ветвей власти.

С докладом о роли политических партий в процессе формирования двухпалатного парламента перед участниками собраний выступила первый секретарь Мирзо-Улугбекского райсовета НДПУ Р.Саттарова.

Наш корр.

ДЕМОКРАТИЗАЦИЯ — ВЕЛЕНИЕ ВРЕМЕНИ

Необходимость последовательного укрепления институтов демократии в нашей стране продиктована курсом Президента республики на построение гражданского демократического общества, всей логикой осуществляемых у нас преобразований.

Этой теме была посвящена встреча, организованная на днях Сергелийским райсоветом НДПУ и Международным фондом ТАСИС с работниками ДУК-Кетринг Ташкентского аэропорта.

О работе фонда персоналу государственного унитарного предприятия «Кетринг» рассказал руководитель Проекта развития процесса демократизации в Узбекистане К.Расулов. Отметив, что этот проект затрагивает проблемы законотворчества и прав человека, он остановился на таких конкретных сферах его реализации, как здравоохранение, экономика сельскохозяйственных районов, микрофинансирование малых производств, социальная поддержка населения в переходный период.

Представитель Евросоюза и глава проекта ТАСИС Ролл Рейнхард (Германия) в своем выступлении подчеркнул необходимость адаптирования ряда положений республиканского законодательства к международным нормам, отметил важность предстоящей реорганизации Олий Мажлиса и сотрудничества с неправительственными организациями, рассказал о деятельности политических партий Германии и их роли в демократических процессах.

О работе Национального центра по правам человека, о роли Конституции республики как гаранта прав граждан, о необходимости информирования населения по правовым вопросам говорила в своем выступлении эксперт фонда ТАСИС Г.Рахимова.

Большой интерес у собравшихся вызвало выступление председателя Ассоциации адвокатов г.Ташкента, ведущей телепередачи «Ваш адвокат» Г.Ишанхановой. По сути дела состоялся живой диалог о работе адвокатуры, о знании и незнании гражданами своих прав и законов, о дороговизне юридических услуг и роли адвоката в развитых странах. Выступившая в заключение встречи первый секретарь Сергелийского райсовета НДПУ Л.Исматова поблагодарила гостей и работников предприятия за содержательный разговор, подчеркнув необходимость международного сотрудничества и обмена опытом работы демократических партий и правовых организаций, и выразила надежду на то, что такие встречи будут способствовать повышению престижа НДПУ и ее роли в процессе демократических преобразований.

Л.ШИШОВА,
консультант Сергелийского райсовета НДПУ

УСИЛИТЬ ВЗАИМОДЕЙСТВИЕ С ПРЕССОЙ

В Ташкентском областном совете НДП Узбекистана состоялось совещание, посвященное вопросам освещения жизни областной партийной организации в газетах «Узбекистон овози» и «Голос Узбекистана». На нем была проанализирована работа всех, входящих в ее состав городских и районных советов партии по взаимодействию с периодической печатью. .

Отмечалось, что центральные издания НДПУ усиливают внимание вопросам освещения партийной жизни. Под рубриками «Шу кунларда», «УзХДП МК матбуот хизмати хабар килади», «ХДП хабарлари», «Вести НДПУ», «Факты, события, информация. Пресс-служба ЦС НДП Узбекистана сообщает» они регулярно публикуют разнообразные материалы, в том числе информации и корреспонденции о деятельности Ташкентской областной партийной организации. На страницах этих газет стало больше публиковаться аналитических статей по программным идеям НДП Узбекистана, социально-экономическим и духовным вопросам, национальной независимости и парламентской реформе.

Вместе с тем некоторые городские и районные советы партии были подвергнуты на совещании справедливой критике за несвоевременное и неполное представление информации в газеты о своей деятельности, мероприятиях, проводимых на местах, проблемах внутрипартийной жизни.

Выступившие на совещании первые секретари Зангиатинского, Паркентского и Куйичирчикского районных советов НДПУ Д.Ташмедова, Р.Бадалов, С.Намазов и другие предлагали возобновить выпуск сборников газетных материалов, отражающих разностороннюю деятельность партийных организаций. Они также внесли предложение об издании отдельной книгой бессмертных афоризмов и крылатых выражений выдающихся мыслителей разных стран и эпох, которые печатаются в газете «Узбекистон овози» под рубрикой «Сержило тафаккур дурдоналаридан» («Из жемчужин многогранной мысли»). Такая книга несомненно сыграла бы определенную положительную роль в формировании духовности национальной независимости.

Совещание рекомендовало всем партийным организациям области уделять больше внимания вопросам широкого использования в своей деятельности периодической печати.

Вел совещание первый секретарь Ташкентского областного совета партии С.Агзамов.

Пресс-служба Ташкентского областного совета НДП Узбекистана

Вопросы юристу

КАК ДЕЛИТЬ НАСЛЕДСТВО

На какой правовой основе и как в нашей стране осуществляется переход имущества умершего к его наследникам?

Тауфик Мамедов, пенсионер

На вопрос читателя из Ташкентской области отвечает наш постоянный автор юрист **Василий СМЕТАНИН:**

— Совокупность правовых норм, регулирующих отношения, возникающие в связи с переходом имущества умершего к другим лицам, подробно изложена в статьях Гражданского кодекса Республики Узбекистан под общим названием «Наследственное право».

Согласно ему различается наследование по закону и наследование по завещанию. Наследование по закону обычно происходит при отсутствии завещания или в случаях, когда наследодатель определил судьбу лишь части имущества. То, что осталось незавещанным, распределяется между наследниками по закону.

По закону право на наследство в равных долях получают в первую очередь дети наследодателя, его супруга и родители. Следующая очередность признается за братьями и сестрами наследодателя, его родными дядями и тетями, другими родственниками.

Наследодатель вправе завещать все свое имущество или его часть одному или нескольким лицам, как входящим, так и не входящим в круг наследников по закону. Завещатель вправе без объявления причин лишить наследства одного, нескольких и даже всех наследников по закону. Он может завещать свое имущество государству или юридическим лицам.

Однако наше законодательство определило круг наследников, которые имеют свою «обязательную долю» в наследуемом имуществе независимо от содержания завещания. Право на обязательную долю имеют несовершеннолетние и нетрудоспособные дети, нетрудоспособный супруг, родители и иждивенцы умершего.

Закон признает завещанием волеизъявление гражданина, составленное и подписанное им самим, удостоверенное нотариатом. Если же завещатель из-за физического недостатка, болезни или неграмотности не в состоянии собственноручно подписать завещание, то оно может быть подписано по его просьбе другим лицом, но обязательно в присутствии нотариуса.

Подготовил Бекзод ЮСУПОВ, студент Ташкентского юридического института

В нашей республике широко известна своим высоким качеством продукция акционерного производственного кондитерского объединения «Лаззат», что в Янгиюле Ташкентской области. Кондитеры выпускают более четырех десятков видов изделий, включая конфеты. На предприятии трудятся 712 человек, преимущественно молодые женщины, составляющие почти 60 процентов коллектива. Их труд оплачивается по достоинству, налажена их социальная защита. В системе концерна Узпищепром «Лаззат» по праву считается высокорентабельным предприятием.

НА СНИМКЕ: машинистка конфетно-шоколадного цеха Едгора Кучкарова за работой.

ОТКРЫТОЕ АКЦИОНЕРНОЕ ОБЩЕСТВО «RAUPXON»

СООБЩАЕТ О РЕШЕНИИ ОБЩЕГО СОБРАНИЯ АКЦИОНЕРОВ И НАЧИСЛЕНИИ ДОХОДОВ ПО ЦЕННЫМ БУМАГАМ ЭМИТЕНТА

Порядковый номер сообщения — 09;
вид общего собрания — годовое;
форма проведения общего собрания — очная;
дата проведения общего собрания — 28.06.2002 г.;
место проведения общего собрания — г.Ташкент, ул.Каракамышская, 4;
кворум общего собрания — 100%.

Вопросы, поставленные на голосование, итоги голосования по ним и решения, принятые общим собранием.

1. Утвердить отчеты: бухгалтерского баланса, счета прибылей и убытков, 2 ЦБ за 2001 год.
«ЗА» 34000 , «ПРОТИВ» нет , «ВОЗДЕРЖАЛСЯ» нет .
2. Утвердить отчет-заключение ревизионной комиссии и заключение аудитора за 2001 год.
«ЗА» 34000 , «ПРОТИВ» нет , «ВОЗДЕРЖАЛСЯ» нет .
3. Утвердить бизнес-план на 2002 год.
«ЗА» 34000 , «ПРОТИВ» нет , «ВОЗДЕРЖАЛСЯ» нет .
4. Утвердить решения Наблюдательного совета за 2001 г.
«ЗА» 34000 , «ПРОТИВ» нет , «ВОЗДЕРЖАЛСЯ» нет .
5. Распределение прибыли общества за 2001 год. Распределить чистую прибыль общества 78870000 сумов в следующем порядке:
— на выплату дивидендов — 6800000 сумов;
— на выплату вознаграждений (13-я зарплата) по итогам работы за год всем сотрудникам — 7242900 сумов;
— на развитие и расширение производства — 59727100 сумов.
Направить на формирование резервного фонда — 5100000 сумов.
«ЗА» 34000 , «ПРОТИВ» нет , «ВОЗДЕРЖАЛСЯ» нет .
Порядковый номер сообщения — 05;
вид ценных бумаг — акция простая безналичная;
дата принятия эмитентов решения о выплате (объявлении) дивидендов по акциям — 28.06.2002 г.;
при начислении дивидендов — орган эмитента, принявший решение о выплате (объявлении) дивидендов по акциям, — общее собрание акционеров ОАО «RAUPXON»;
размер дивиденда, начисленного, выплачиваемого на одну акцию указанной категории — 200 сумов;
общее количество акций одной категории (типа), по которым начислены доходы, — 34000 штук;
форма выплаты начисленных доходов по ценным бумагам — денежные средства.

Наблюдательный совет

Информация о существенных фактах по ОАО «LOCHIRA»

Порядковый номер 07. Реестр акционеров, имеющих право участия в собрании, был закрыт 25 марта текущего года.

Порядковый номер 09. На Наблюдательном совете было принято решение о проведении общего собрания акционеров 25 апреля 2002 года, которое в установленный срок было проведено.

В соответствии с решением Наблюдательного совета были опубликованы объявления в газете «Узбекистон овози», а также бухгалтерский баланс за истекший год.

Порядковый номер 05. В 2001 году была получена чистая прибыль 23495 тыс. сумов. В соответствии с решением общего собрания акционеров чистая прибыль была распределена следующим образом: 14330 тыс. сумов — на выполнение мероприятий бизнес-плана, 9165 тыс. сумов — на выплату дивидендов.

При номинальной стоимости акций 1000 сумов на 1 акцию приходится дивидендов 1216,81 сума, или 121,68%.

Уставный фонд ОАО «LOCHIRA» составляет 7532 тыс. сумов с общим количеством акций 7532 штуки, из них 253 штуки — привмлегированные, 7279 штук — простые.

В соответствии с проспектом эмиссии ОАО «LOCHIRA« дивиденды распределены следующим образом:

по привилегированным акциям	—	307853 сум.
по простым акциям трудового коллектива	—	597454 сум.
по акциям свободной продажи	—	5968453 сум.
по государственной доле	—	2291253 сум.

После удержания налогов в ставке 15% дивиденды выплачены в следующем размере:

трудовому коллективу	—	747791 сум.
государственной доле	—	1947565 сум.
физическим лицам	—	5094905 сум.

в том числе физическим лицам, владеющим крупным пакетом акций:

Акбарову Н.И.	—	2325081 сум.
Файзиматову О.А.	—	2054097 сум.

В соответствии со статьей 91 Закона Республики Узбекистан «Об акционерных обществах и защите прав акционеров» Акбаров Н.И. и Файзиматов О.А. являются аффилированными лицами ОАО «LOCHIRA».

Наблюдательный совет

ОТКРЫТОЕ АКЦИОНЕРНОЕ ОБЩЕСТВО «LAZZAT»

СООБЩАЕТ О РЕШЕНИИ ОБЩЕГО СОБРАНИЯ АКЦИОНЕРОВ, НАЧИСЛЕНИИ ДОХОДОВ ПО ЦЕННЫМ БУМАГАМ ЭМИТЕНТА, ОБ ИЗМЕНЕНИИ В ПЕРСОНАЛЬНОМ СОСТАВЕ ДОЛЖНОСТНЫХ ЛИЦ

Порядковый номер сообщения — 09;
вид общего собрания — годовое;
форма проведения общего собрания — очная;
дата проведения общего собрания — 29.06.2002 г.;
место проведения общего собрания — г.Гулистан, ул.Ахмедова,3;
кворум общего собрания — 66,8%.

Вопросы, поставленные на голосование, и итоги голосования по ним, решения, принятые общим собранием.

1. Утвердить отчеты: бухгалтерского баланса, счета прибылей и убытков, 2 ЦБ за 2001 год.
«ЗА» 9093 , «ПРОТИВ» нет , «ВОЗДЕРЖАЛСЯ» нет .
2. Утвердить отчет-заключение ревизионной комиссии и заключение аудитора.
«ЗА» 9093 , «ПРОТИВ» нет , «ВОЗДЕРЖАЛСЯ» нет .
3. Утвердить решения Наблюдательного совета за 2001 г.
«ЗА» 9093 , «ПРОТИВ» нет , «ВОЗДЕРЖАЛСЯ» нет .
4. Распределить сумму прибыли 913000 сумов в следующем порядке:
— на выплату дивидендов по привилегированным акциям — 45630-68 сума;
— на развитие и расширение производства — 867369-32 сума.
«ЗА» 9093 , «ПРОТИВ» нет , «ВОЗДЕРЖАЛСЯ» нет .
5.1. Утвердить сумму выплаченных спонсорской помощи по факту за 2001 г. в размере 552251, за 1-е полугодие 2002 г. — 295280 сумов. Со второго полугодия установить 5% отчислений от чистой прибыли один раз в квартал.
5.2. Назначить Миралимова Ш. на должность генерального директора ОАО «Лаззат». Сидикова Х.Х назначить председателем ревизионной комиссии.
«ЗА» 9093 , «ПРОТИВ» нет , «ВОЗДЕРЖАЛСЯ» нет .
Порядковый номер сообщения — 05;
вид ценных бумаг — акция привилегированная безналичная;
дата принятия эмитентов решения о выплате (объявлении) дивидендов по акциям — 29.06.2002 г.;
при начислении дивидендов — орган эмитента, принявший решение о выплате (объявлении) дивидендов по акциям, — общее собрание акционеров ОАО «Лаззат»;
размер дивидендов на одну акцию указанной категории — 63,73 сума;
общее количество акций одной категории — 716 шт., по которым выплачиваются доходы;
форма выплаты начисленных доходов по ценным бумагам — денежные средства.
Порядковый номер сообщения — 10;
орган управления эмитента, в котором произошли изменения, — исполнительный орган;
Сидиков Х.Х. — освобожден от занимаемой должности генерального директора;
Миралимов Ш. — назначен на должность генерального директора;
Миралимов Ш. — доля в УФ ОАО «Лаззат» — 0,056%;
дата, в которой произошли или произойдут указанные изменения — 29.06.2002 г.;
уполномоченный орган эмитента, принявший решение, являющееся основанием указанных изменений, и дата его принятия — общее собрание акционеров — 29.06.2002 г.

Наблюдательный совет общества

Пестрый мир

СДАЙТЕ ОТПЕЧАТКИ

Европа принимает свои меры, направленные на борьбу с терроризмом.

Отныне каждый, кто хочет посетить Германию, должен в посольстве ФРГ сдать отпечатки своих пальчиков.

БЕСПОЛЕЗНЫЕ ПРИВИВКИ

Представитель Британского департамента здравоохранения Фил Дженкинс обратился ко всем здоровым людям с призывом отказаться от бессмысленной практики каждую осень делать уколы вакцины от гриппа.

— Для подавляющего большинства людей грипп хоть и неприятное, но не серьезное заболевание. И мы не рекомендуем от него вакцинироваться, потому что реальная болезнь дает человеку гораздо более длительную и лучшую защиту, чем вакцины, — заверил Дженкинс.

СРЕДСТВО ПРОТИВ ПЬЯНСТВА

Пьяница из Стокгольма обманным путем сел в тюрьму вместо своего приятеля, которому присудили 2 месяца за вождение в нетрезвом виде.

Таким образом 51-летний швед решил бросить пить, надеясь, что вынужденное заточение отучит его бегать в магазин за спиртным. Его план блестяще удался. Тюремщики обнаружили подмену, и теперь ему придется мотать свой собственный срок за мошенничество — с гарантией, что он даже запах водки забудет.

По материалам зарубежной печати подготовила А.ПЕРЧЕНКО

ТЕЛЕВИДЕНИЕ

ПОНЕДЕЛЬНИК, 15

Телеканал «Ўзбекистон»

Вниманию телезрителей! В связи с профилактикой на канале в понедельник, 15 июля, программы телеканала «Узбекистон» будут транслироваться начиная с 15.00.

15.00 «Тахлилнома».
15.45 ТВ клип.
15.50 «Ошин». Телесериал.
16.20 «Обод уйда пок одамлар яшайди».
16.40 «Звезды мирового кино».
В дни летних каникул: «Планета детей».
17.00 1. «Ўлғайиш поғонали». 2. «Олтин тож». Телевизионная игра.
18.00 Новости
18.10 «Мулк».
18.30 «Золотое наследие».
18.45 «Счастливый случай». Телелотерея.
19.25, 19.55, 20.25, 21.00 Реклама
19.30 «Ахборот» (рус.)
20.00 Вечерние сказки.
20.15 Биржевые и банковские вести.
20.30 «Ахборот».
21.05 «Узбектелефильм» представляет: «Оғир синовлар даври». Премьера. 1-я серия.
21.30 «Бир жуфт қўшиқ».
21.40 «Париси бор уй».
22.10 «Оқ йўл!»
22.45 «Спорт, спорт, спорт».
23.00 «Ахборот-дайджест».
23.20-23.25 Символы Родины.

Телеканал «Ёшлар»

8.55 Программа передач.
9.00 «Давр» Тонгги.
10.00 Студия «Новое поколение»: Концерт для детей.
10.15 «Қундуз амакининг хикоялари». Мультсериал.
10.30 Саломатлик сирлари.
10.50 Музыкальные минуты.
11.00 «Давр». Обзор недели.
11.30 «Подводная одиссея команды Кусто». Телесериал.
12.20 «Давр»-news.
12.40 Видеофильм.
13.30 ТВ-анонс.
13.40 Экран-детям.
14.55 Спортивный еженедельник.
15.10 «Армонли дунё». Художественный фильм.
16.40 «Илк туйғу». Видеофильм. Часть 1-я.
17.05 Программа передач.
17.10 Почта «Нового поколения».
17.30 «Қундуз амакининг хикоялари». Мультсериал.
17.45 Поет лауреат международных фестивалей Сухроб Кенжаев.
18.10 Ўзбегим қураши.
18.30 Тафаккур ёлқинлари.
18.45 Оқшом наволари.
18.55, 21.55 Иқлим.
19.00 «Давр». Информационная программа.
19.35 ТВ-анонс.
19.40 Қўҳна оҳанглар.
19.50 Илдиз ва яproқ.
20.10 Голос молодежи.
20.30 Песни о любви.
20.50, 21.25, 22.35 Реклама
20.55 «Эсмеральда». Телесериал.
21.30 Қишлоқдаги тенгдошим.
21.50 Золотое наследие.
22.00 «Давр». Информационная программа.
22.40 «Муҳаббат қаҳваси». Телесериал.
23.05 Спорт на телеканале «Ёшлар»: Интерфутбол. В перерыве -23.50 «Давр». Информационная программа.
00.55-1.00 «Спокойной ночи!»

Телеканал «Тошкент»

17.15 Программа передач.
17.20 ТТВда сериал «Официна баридан чиққан фирибгарлар». 31-я серия.
17.55, 19.10, 22.00 Телегазета «Экспресс».
18.15 «Экран-детям».
18.30, 20.00, 21.15, 22.20 «Пойтахт». Информационная программа.
18.50 «Медицина для Вас».
19.30 «Авто-news».
19.45 «Аёл-она, мураббий, рахбар» Телеклуб.
20.30 Сериал на ТТВ. «Шальные деньги» (заключительная)
21.35 «ТВ плюс».
22.45 Кинооко. «Счастливый случай».
00.15-00.20 «Спокойной ночи, мой город!»

Телеканал «Дўстлик»

16.55 «Программа передач».
17.00 «Вести».
17.15 «Шутка за шуткой». Юмористическая программа.
18.20 Комедия «Великолепный».
20.00 «Время».
20.35 «Слабое звено». Игровое шоу.
21.25 CFI представляет: «Цирк».
22.20 Кинематограф. «Робсоны и полицейские». Художественный фильм.
23.45 «Ахборот» (на русском языке)
00.20 «Спокойной ночи!»

30-й канал

До 16.55 профилактические работы

16.55 Программа передач
17.00 Час шоу
17.40 «Теле-хамкор»
18.00 «Гражданин начальник», сериал
19.00 Киновечер на 30-м: «Уличные шалопаи», комедия
20.35 «Теле-хамкор»
21.00 «Спокойной ночи, малыши!»
21.15 «Ошикона», музыкальная передача
21.30 Киновечер на 30-м: «Полицейский с Брайтон-Бич», триллер
23.15 «Скорая помощь», телесериал
24.00 Программа передач

ОРТ

14.00, 17.00 Новости
14.15 Фильм. «Пропало лето»
15.45 «Ералаш»
15.50 Многосерийный фильм «Саломея»
17.15 «Шутка за шуткой».
18.20 Комедия «Великолепный»
20.00 Время
20.35 «Слабое звено». Игровое шоу
21.25 Независимое расследование
22.05 Сериал «Закон джунглей»
23.00 Ночное «Время»
23.20 «Цивилизация». Э.Карузо
23.50 Триллер «Тысячелетие»
00.40 Триллер «Человек ниоткуда»

РТР

Время +1 час

Профилактические работы до 8.45

8.45 ВЕСТИ НЕДЕЛИ
9.40 Ток-шоу «Рядом с тобой»
10.30 Сериал. «Бетти»
11.00, 14.00, 17.00, 20.00 ВЕСТИ
11.25 «Что хочет женщина». Ток-шоу
12.10 «Дикий ангел». Телесериал.
13.10 Сериал «Друзья - 5»
13.35 «Экспертиза РТР»
13.40 «Хронограф»
14.20 Комедия «Старые ворчуны разбушевались».
16.00 «Комиссар Рекс». Телесериал
16.50 «Спокойной ночи, малыши»
17.35, 20.20 МЕСТНОЕ ВРЕМЯ. ВЕСТИ-МОСКВА
17.55 Сериал «Профессия - следователь»
18.55 ВЕЧЕРНИЙ СЕАНС. Детектив «Пуаро Агаты Кристи Ограбление в миллион долларов»
20.30 ПОСЛЕДНИЙ СЕАНС. Фильм «Американская дочь».
22.30 Футбол. Чемпионат России. «Динамо» (Москва) - «Спартак» (Москва).
00.05 «Спорт за неделю»

ТВ-3

9.00 «Победоносный голос верующего».
9.30 Х/ф «УБИЙСТВО В САНШАЙН-МЕНОР».
11.00 Х/ф «В ПОГОНЕ ЗА ЭМИ».
13.30 Х/ф «КОЕ-ЧТО О МАРТЕ».
15.30 Х/ф «ПОЛЕТЫ ВО СНЕ И НАЯВУ».
17.25 Проблемы и решения с Натальей Крачковской.
18.00 Х/ф «МИЛЕНЬКИЙ ТЫ МОЙ».
19.30 Х/ф «ВЫСТРЕЛ НА ПОРАЖЕНИЕ».
22.00 Х/ф «СИМПАТИКО».
24.00 Если хочешь быть здоров.
00.30 Х/ф «ОХОТА ЗА НАСЛЕДСТВОМ».

ВТОРНИК, 16

Телеканал «Ўзбекистон»

6.00 «Ассалом, Ўзбекистон!»
8.00 - 8.35 «Ахборот».
8.35, 17.55 ТВ маркет.
8.40 Обзор газет.
9.00 «Камалак». Кинопрограмма для детей.
9.35 «Соғлом она - соғлом бола».
10.00, 12.00, 14.00, 18.00 Новости
10.05 «Шаги медицины».
10.15 «Сказка странствий». Художественный фильм.
11.55, 16.50 ТВ анонс.
12.05 «Мулк».
12.25 «Париси бор уй».
12.55 «Оқ йўл!»
13.30 «Бу ажиб фасл». Телеальманах.
13.50 ТВ клип.
14.10 Дневной сеанс: «Озорник». Художественный фильм.
15.40 «Қалб гавҳари».
В дни летних каникул: «Планета детей»:
16.00 «Покахонтас». Мультсериал.
16.55 «Родине служу
18.10 «Мечта нового поколения».
18.30 «Қалқон».
18.50 Бир жуфт қўшиқ.
19.05 «Тафсилот».
19.25, 19.55, 20.25, 21.00 Реклама
19.30 «Ахборот» (рус.)
20.00 Вечерние сказки.
20.15 FCN «Новости Узбекистана» (англ.)
20.30 «Ахборот».
21.05 «Узбектелефильм» представляет: «Оғир синовлар даври». Премьера. 2-я серия.
21.30 «Ўзбекистон - Ватаним маним».
21.50 «Налоги и мы».
22.05 «Ошин». Премьера телесериала.
22.35 «Тарих кўзгуси». 3-я серия.
23.00 «Ахборот - дайджест».
23.20-23.25 Символы Родины.

Телеканал «Ёшлар»

8.55 Программа передач.
9.00 «Давр». Информационная программа.
9.15 Почта «Нового поколения».
9.35 «Қундуз амакининг хикоялари». Мультсериал.
9.50 Бизнес-академия.
10.10 Музыкальные минуты.
10.20 «Эсмеральда». Телесериал.
10.50 География мира.
11.40 Голос молодежи.
12.00 Экран-детям «Мой друг из Шотландии». 1-я серия.
12.30 Мультфильм.
12.55 Интерфутбол.
14.35 Қўҳна оҳанглар.
14.50 «Легенда о любви». Художественный фильм. 1-я серия.
16.05 «Илк туйғу». Видеофильм. Часть 2-я.
16.30 «Алла». Документальный фильм.
16.50 Программа передач.
16.55 Студия «Новое поколение»: «Дунё ва болалар».
17.15 «Қундуз амакининг хикоялари». Мультсериал.
17.30 Уроки про налоги.
17.45 ТВ-анонс.
17.55 Олов билан юзмаюз.
18.10 Автопатруль.
18.30 Сифат белгиси.
18.40 Оқшом наволари.
18.55, 21.55 Иқлим.
19.00 «Давр». Информационная программа.
19.35 ТВ-анонс.
19.40 «Давр»-интервью.
19.55 Марди майдон.
20.15 Дийдор.
20.35 Ёшлик наволари.
20.50, 21.25, 22.35 Реклама
20.55 «Эсмеральда». Телесериал.
21.30 Голос молодежи.
21.50 Золотое наследие.
22.00 «Давр». Информационная программа.
22.40 «Муҳаббат қаҳваси». Телесериал.
23.05 Спорт на телеканале «Ёшлар»: Нокаут.
23.30 «Давр». Информационная программа.
23.45-23.50 «Спокойной ночи!»

Телеканал «Тошкент»

17.15 Программа передач.
17.20 ТТВда сериал «Официна баридан чиққан фирибгарлар». 32-я серия.
17.55, 19.05, 21.35 Телегазета «Экспресс».
18.15 «Экран-детям».
18.30, 20.00, 21.15, 22.25 «Пойтахт». Информационная программа.
18.50 «Дурдона».
19.25 «Нима учун?»
19.45 «Жозиба».
20.30 Сериал на ТТВ. «Чародей страны великого дракона».
21.55 «Все о туризме».
22.50 Кинооко. «Битва на берегу Нила». 1-я серия.
00.20-00.25 «Спокойной ночи, мой город!»

Телеканал «Дўстлик»

ОРТ 6.30-8.00
16.55 «Программа передач».
17.00 «Вести».
17.15 «Семейные узы». Сериал.
18.15 «Билл Гейтс - компьютерный султан». Документальный фильм.
18.55 «Микрокосмос».
20.00 «Время».
20.35 «Кто хочет стать миллионером?» Телеигра.
21.25 «Замечательные люди».
21.45 Концерт группы «Соната».
21.55 FCN «Новости Узбекистана» (на английском языке)
22.05 Кинематограф. «Зимний вечер в Гаграх». Художественный фильм.
23.30 «Ахборот» (на русском языке)
00.05 «Спокойной ночи!»

30-й канал

09.00 Программа передач
09.05 «Теле-хамкор»
09.30 Детский час
10.15 «Отважные», сериал
10.40 «Мир боевых искусств», спортивная передача
11.10 «Чертенок », телесериал
12.00 «Зверобой», приключенческий фильм, 1 серия
13.30 «Яго, темная страсть», телесериал
14.15 Детский час
15.00 Дневной кинозал: «Тихие страсти Магдалены», телесериал
16.40 «Футурама» , мультсериал
17.00 Час шоу
17.40 «Теле-хамкор»
18.00 «Гражданин начальник», сериал
19.00 Киновечер на 30-м: «Следующая остановка - страна чудес», комедия
20.35 «Теле-хамкор»
21.00 «Спокойной ночи, малыши!»
21.15 «Ошикона», музыкальная передача
21.30 Киновечер на 30-м: «Смерть среди айсбергов», драма
23.15 «Скорая помощь», телесериал
24.00 Программа передач

ОРТ

5.00 Телеканал «Доброе утро»
8.00, 11.00, 14.00, 17.00 Новости
8.15, 17.15 «Семейные узы». Сериал
9.10 Боевик «Неудержимый»
10.05, 14.45 «Ералаш»
10.20 Что да как
10.35 Дисней-клуб.
11.15 Сериал «Детективное агентство «Лунный свет»
12.15 Независимое расследование
13.00 «Народ против». Телеигра
14.15 Сериал «Дикие штучки»
14.55 Сериал «Сейчас или никогда»
15.50 Фильм «Саломея»
18.15 Детектив «Вербовщик»
20.00 Время
20.35 «Слабое звено». Игровое шоу
21.25 «Форс-мажор»
22.05 Сериал «Китайский городовой»
23.00 Ночное «Время»
23.30 Программа «Сати»
24.00 Сериал «Тысячелетие»
00.50 Сериал. «Человек ниоткуда»

РТР

Время +1 час

02.50 -06.00 УТРО НА РТР
6.00, 8.00, 11.00, 14.00, 17.00, 20.00 ВЕСТИ
6.10 Детектив «Жара в Лос-Анджелесе»
7.00 Телесериал «Вечный зов»
8.20 Детектив «Случай из следственной практики».
10.10 Мультфильм.
10.30 Сериал «Бетти»
11.25 «Что хочет женщина». Ток-шоу
12.10 «Дикий ангел». Телесериал.
13.10 Сериал «Друзья -5'
13.40 «Экспертиза РТР»
13.45 «Афиша»
14.20 «Союз бывших». «Киргизия»
15.05 «Дорожный патруль»
15.15, 17.35, 20.20 ВЕСТИ-МОСКВА
15.50 «Комиссар Рекс». Телесериал
16.50 «Спокойной ночи, малыши»
17.55 Сериал «Профессия - следователь»
18.55 ВЕЧЕРНИЙ СЕАНС. Детектив «Пуаро Агаты Кристи Сон»
20.30 ПОСЛЕДНИЙ СЕАНС. Фильм «В духе»
22.30 «Горячая десятка»

ТВ-3

9.00 «Победоносный голос верующего».
9.30 Х/ф «ПОЛЕТЫ ВО СНЕ И НАЯВУ».
11.30 Х/ф «МИЛЕНЬКИЙ ТЫ МОЙ».
13.00 Х/ф «ВЫСТРЕЛ НА ПОРАЖЕНИЕ».
15.30 Х/ф «ОХОТА ЗА НАСЛЕДСТВОМ».
18.00 Х/ф «ИЩИ ВЕТРА».
19.30 Х/ф «БУХТА СМЕРТИ».
22.00 Х/ф «ШАМАНЫ ПУСТЫНИ».
00.05 Встреча с ясновидящей сударыней Анной.
00.30 Х/ф «ОХОТА ЗА НАСЛЕДСТВОМ».

СРЕДА, 17

Телеканал «Ўзбекистон»

6.00 «Ассалом, Ўзбекистон!»
8.00 -8.35 «Ахборот».
8.35, 17.55 ТВ маркет.
8.40 Обзор газет.
9.00 «Ўзбектелефильм» представляет: «Танбур».
9.20 «Бахтимизга омон бўлинг».
9.40 «Тафсилот».
10.00, 12.00, 14.00, 18.00 Новости
10.05 Алифбо сабоқлари.
10.25 «Принцесса на горошине». Художественный фильм.
11.50, 16.50 ТВ клип.
12.05 Для детей. «Миттивойлар оиласи».
12.25 «Аския».
12.45 «Мечта нового поколения».
13.05 «Ринг».
13.25 «Ошин». Телесериал.
13.55 ТВ анонс.
14.10 «Остонаси тиллодан».
14.30 Дневной сеанс: «Последнее раскаяние». Художественный фильм.
15.40 «Талабалик йилларим».
16.00 «Ягона оилада».
16.30 «Букет танца».
В дни летних каникул: »Планета детей»:
17.00 1. «Болалар ва катталар». 2. «Сехрли ҳарфлар оролчаси».
18.10 «Здоровье».
18.30 «Ўзбекистон ифтихорлари». Спортивная программа.
18.50 «Аёл - дунёни тебратар».
19.10 Эстрадные мелодии.
19.25, 19.55, 20.25, 21.00 Реклама
19.30 «Ахборот» (рус.)
20.00 Вечерние сказки.
20.15 ТВ клип.
20.30 «Ахборот».
21.05 «Узбектелефильм» представляет: «Оғир синовлар даври». Премьера. 3-я серия.
21.30 «Бир жуфт қўшиқ».
21.40 «Точка опоры».
22.00 «Ошин». Премьера телесериала.
22.30 «Спорт, спорт, спорт».
22.45 «ТВ-клуб».
23.10 «Ахборот -дайджест».
23.30-23.35 Символы Родины.

Телеканал «Ёшлар»

8.55 Программа передач.
9.00 «Давр». Информационная программа.
9.15 Студия «Новое поколение»: «Дунё ва болалар».
9.35 «Қундуз амакининг хикоялари». Мультсериал.
9.50 «Давр»-интервью.
10.05 Музыкальные минуты.
10.15 «Эсмеральда». Телесериал.
10.45 Уроки про налоги.
11.00 «Необузданная Африка». Документальный сериал.
11.50 Голос молодежи.
12.10 Экран-детям. «Мой друг из Шотландии». 2-я серия.
12.40 Мультфильмы.
13.30 Қўҳна оҳанглар.
13.45 Спорт на телеканале «Ёшлар»: Теннис.
14.25 Ўзбегим қураши.
14.45 «Легенда о любви». Художественный фильм. 2-я серия.
15.45 Илдиз ва яproқ.
16.05 Автопатруль.
16.25 ТВ-анонс.
16.35 Программа передач.
16.40 Студия «Новое поколение»: «Билагон маслаҳати», концерт для детей.
17.00 «Қундуз амакининг хикоялари». Мультсериал.
17.15 Болажон.
17.30 «Третья планета».
18,20 Секреты чемпиона.
18.40 Оқшом наволари.
18.55, 21.55 Иқлим.
19.00 «Давр». Информационная программа.
19.35 ТВ-анонс.
19.40 Ракурс.
20.00 Спортлото.
20.10 Ўзбек мумтоз мусиқасидан.
20.15 Очил дастурхон.
20.30 «Ёр ишқи». Музыкальная программа.
20.50, 21.25, 22.35 Реклама
20.55 «Эсмеральда». Телесериал.
21.30 Голос молодежи.
21.50 Золотое наследие.
22.00 «Давр». Информационная программа.
22.40 «Муҳаббат қаҳваси». Телесериал.
23.05 Спорт на телеканале «Ёшлар»: Интерфутбол. В перерыве - 23.50 «Давр». Информационная программа.
00.55-1.00 «Спокойной ночи!»

Телеканал «Тошкент»

17.15 Программа передач.
17.20 ТТВда сериал «Официна баридан чиққан фирибгарлар». 33-я серия.
17.55, 19.10, 22.20 Телегазета «Экспресс»..
18.15 «Спорт и дети».
18.30, 20.00, 22.00, 22.40 «Пойтахт». Информационная программа.
18.50 «Аёл қалби».
19.30 «Музыкальная гостиная».
19.50 «С любовью к вам».
20.30 Сериал на ТТВ. «Чародей страны великого дракона».
21.15 «Аптека слушает». Прямой эфир.
23.05 Кинооко. «Битва на берегу Нила». 2-я серия.
00.35-00.40 «Спокойной ночи, мой город!»

Телеканал «Дўстлик»

ОРТ 6.30-8.00
16.55 «Программа передач».
17.00 «Вести».
17.15 «Семейные узы». Сериал.
18.15 Детектив «Вербовщик».
20.00 «Время».
20.35 «Слабое звено». Шоу игра.
21.25 «Форс мажор». С Николаем Фоменко.
22.05 «Аншлаг».
22.55 CFI представляет: «Капелия». Фильм-балет.
24.00 «Ахборот» (на русском языке)
00.35 «Спокойной ночи!»

30-й канал

09.00 Программа передач
09.05 «Теле-хамкор»
09.30 Детский час
10.15 «Отважные», сериал
10.40 «Яхши кайфият», музыкально-развлекательная программа
11.10 «Чертенок», телесериал
12.00 «Зверобой», 2 серия
13.30 «Яго темная страсть» телесериал
14.15 Детский час
15.00 Дневной кинозал: «Тихие страсти Магдалены», телесериал
16.40 «Футурама», мультсериал
17.00 Час шоу
17.40 «Теле-хамкор»
18.00 « Гражданин начальник», сериал
19.00 Киновечер на 30-м: «Удар лотоса» боевик
20.35 «Теле-хамкор»
21.00 «Спокойной ночи, малыши!»
21.15 «Ошикона», музыкальная передача
21.30 Индийское кино: «Не надо бояться любви»
24.00 Программа передач

ОРТ

5.00 Телеканал «Доброе утро»
8.00, 11.00, 14.00, 17.00 Новости
8.15, 17.15 «Семейные узы». Сериал
9.10 Боевик «Неудержимый»
10.05, 14.45 «Ералаш»
10.15 Программа «100%»
10.35 Следствие ведет Колобков
11.15 Сериал «Детективное агентство «Лунный свет»
12.15 Лубянка. «С клеймом Иуды»
13.00 «Народ против». Телеигра
14.15 Сериал «Дикие штучки»
14.55 Сериал «Сейчас или никогда»
15.50 Фильм «Саломея»
18.15 Детектив «Вербовщик»
20.00 Время
20.35 «Слабое звено». Игровое шоу
21.25 «Форс-мажор»
22.05 Сериал «Китайский городовой»
23.00 Ночное «Время»
23.30 Программа «Сати»
24.00 Сериал «Тысячелетие»
00.50 Сериал. «Человек ниоткуда»

РТР

Время +1 час

02.50 -06.00 УТРО НА РТР
6.00, 8.00, 11.00, 14.00, 17.00, 20.00 ВЕСТИ
6.10 Сериал «Жара в Лос-Анджелесе»
7.00 Телесериал «Вечный зов»
8.20 Фильм «Белые ночи».
10.05 Фестиваль детских фильмов «Орленок»
10.30 Сериал «Бетти»
11.25 «Что хочет женщина». Ток-шоу
12.10 «Дикий ангел». Телесериал.
13.10 Сериал «Друзья - 5»
13.40 «Экспертиза РТР»
13.45 «Афиша»
14.20 «Союз бывших». «Казахстан»
15.05 «Дорожный патруль»
15.15, 17.35, 20.20 ВЕСТИ-МОСКВА
15.50 «Комиссар Рекс». Телесериал
16.50 «Спокойной ночи, малыши»
17.55 Сериал «Профессия - следователь»
18.55 ВЕЧЕРНИЙ СЕАНС. Детектив «Пуаро Агаты Кристи Происшествие в море»
20.30 ПОСЛЕДНИЙ СЕАНС. Детектив «Дура».

ТВ-3

9.00 «Победоносный голос верующего».
9.30 Х/ф «ЦЫГАНКА АЗА».
11.30 Х/ф «ИЩИ ВЕТРА».
13.00 Х/ф «БУХТА СМЕРТИ».
15.30 Х/ф «ВОЕННО-ПОЛЕВОЙ РОМАН».
18.00 Х/ф «СВАТОВСТВО ГУСАРА».
19.30 Х/ф «КАДОШ».
22.00 Х/ф «БУРНЫЙ ПОНЕДЕЛЬНИК».
24.00 Если хочешь быть здоров.
00.30 Х/ф «ШАМАНЫ ПУСТЫНИ».

Акционерное общество «ЗАНҒОРИ ЭКРАН» существует с 1956 года и ремонтирует теле-, радио- и другую бытовую электронную аппаратуру профессионально, быстро, с высоким качеством и с гарантией, проводит профилактику телевизоров. Цены ниже, чем у других, а консультируют здесь посетителей по вопросам приобретения теле-радиоаппаратуры бесплатно.

НАШИ АДРЕСА

Чиланзарский район, ул. Арнасайская, 27	тел. 771073, 775616
Мирзо-Улугбекский район, м-в Боз-Су-69	тел. 601562, 601574
Юнусабадский район, кв-л 2, дом 7	тел. 214515
Ул. Ахмад Даниш, кв-л 13, дом 3	тел. 1258493
Ул. Амира Темура-98	тел. 350851
Яккасарайский район, ул. Бабура, 83	тел. 552778
Ул. Кунаева, 6	тел. 552457
Мирабадский район, ул. Авлиё-ота, 65	тел. 557360
Ул. Фитрата, 81	тел. 1915613
Ул. Буюк Турон, 73	тел. 567896
Сергелийский район, м-в Дустлик-2	тел. 582730
Бектемирский район, м-в Водник, д. 37	тел. 1951769
Хамзинский район, м-в Лисунова-3	тел. 973871
Сабир-Рахимовский район, Каракамыш 1/3, Дом быта	тел. 466204
Акмаль-Икрамовский район, Фархадская ярмарка	тел. 764452

Клиентам, обратившимся к нам с этой рекламой, будет дана 20-процентная скидка.
МЫ РАДЫ ВАС ОБСЛУЖИТЬ!
Администрация АО «ЗАНГОРИ ЭКРАН», тел. 778334

ЧЕТВЕРГ, 18

Телеканал «Ўзбекистон»

6.00 «Ассалом, Ўзбекистон!»
8.00-8.35 «Ахборот».
8.35, 17.55 ТВ маркет.
8.40 Обзор газет.
В дни летних каникул: «Планета детей».
9.00 1. «Болалар ва катталар». 2. «Сехрли ҳарфлар оролчаси».
10.00, 12.00, 14.00, 18.00 Новости
10.05 «День большой рыбы». Художественный фильм.
11.15 «ТВ-клуб».
11.40 «Аёл- дунёни тебратар».
12.05 «Фанимиз истиқболлари».
12.25 ТВ клип.
12.30 «Химмат».
Спортивная программа.
12.50 «Спорт, спорт, спорт».
13.05 «Ўзбекистон ифтихорлари».
13.25 «Ошин». Телесериал.
13.55 ТВ анонс.
14.10 «Интерклуб».
14.55 Дневной сеанс: «Дерсу Узала». Художественный фильм. 1-я серия.
16.00 «Соз сехри».
16.20 «Ребенок - звезда надежд».
16.45 «Карта». Международное обозрение.
В дни летних каникул: «Планета детей».
17.00 1. «Мен бобомдек бўлишни хоҳлайман». 2. «Цирк, цирк, цирк».
18.10 «Ўзбекистан: молодежь XXI века».
18.30 «Яхши ният». Телелотерея.
19.05 «Человек и закон».
19.25, 19.55, 20.25, 21.00 Реклама
19.30 «Ахборот» (рус.)
20.00 Вечерние сказки.
20.15 FCN «Новости Узбекистана» (англ.)
20.30 «Ахборот».
21.05 «Узбектелефильм» представляет: «Оғир синовлар даври». Премьера. 4-я серия.
21.30 «Ватан мадҳи».
21.50 Телемулоқот.
22.30 «Йўл бошида».
22.50 «Жизнь на сцене».
23.15 «Ахборот-дайджест».
23.35-23.40 Символы Родины.

Телеканал «Ёшлар»

8.55 Программа передач.
9.00 «Давр». Информационная программа.
9.15 Студия «Новое поколение»: «Дунё ва болалар».
9.35 «Қундуз амакининг хикоялари». Мультсериал.
9.50 Болажон.
10.05 Музыкальные минуты.
10.15 «Эсмеральда». Телесериал.
10.45 «Қадрият».
11.05 Спорт-континент (рус.)
11.35 Секреты чемпиона (рус.)
11.55 «Подводная одиссея команды Кусто». Телесериал.
12.45 Ракурс.
13.05 Экран-детям. «Мой друг из Шотландии». 3-я серия.
13.35 «Мультгоша».
13.50 Қўҳна оҳанглар.
14.00 Интерфутбол.
15.40 Голос молодежи.
16.00 Сифат белгиси.
16.10 Синфдош.
16.30 Документальный фильм.
16.40 Олов билан юзмаюз.
16.55 Программа передач.
17.00 «Ўйна, болажон, ўйна».
17.15 Студия «Новое поколение»: «Оқ кабутар».
17.35 «Қундуз амакининг хикоялари». Мультсериал.
17.50 Адолат сарҳади.
18.05 Қўли гул уста.
18.25 В мире медицины.
18.45 Оқшом наволари.
18.55, 21.55 Иқлим.
19.00 «Давр». Информационная программа.
19.35 ТВ-анонс.
19.40 Рақурс.
20.00 Спортлото.
20.10 Ўзбек мумтоз мусиқасидан.
20.15 Очил дастурхон.
20.30 «Ёр ишқи». Музыкальная программа.
20.50, 21.25, 22.35 Реклама
20.55 «Эсмеральда». Телесериал.
21.30 Голос молодежи.
21.45 Золотое наследие.
22.00 «Давр». Информационная программа.
22.40 «Муҳаббат қаҳваси». Телесериал.
23.05 Спорт на телеканале «Ёшлар»: Интерфутбол. В перерыве - 23.50 «Давр». Информационная программа.
00.55-1.00 «Спокойной ночи!»

Телеканал «Тошкент»

17.15 Программа передач.
17.20 Сериал на ТТВ «Официна баридан чиққан фирибгарлар». 34-я серия.
17.55, 19.15, 21.35 Телегазета «Экспресс».
18.15 «Навниҳол».
18.30, 20.00, 21.15, 21.55 «Пойтахт». Информационная программа.
18.50 «Камолот фасли».
19.35 «Музыкальные минуты».
19.40 «Умр йўлдоши».
20.30 Сериал на ТТВ. «Чародей страны великого дракона».
22.20 Кинооко. «Легенда осени».
00.10-00.15 «Спокойной ночи, мой город!»

Телеканал «Дўстлик»

ОРТ 6.30-8.00
16.55 «Программа передач».
17.00 «Вести».
17.15 «Семейные узы». Сериал.
18.15 «Смертельная схватка». Художественный фильм.
20.00 «Время».
20.35 «Русская рулетка».
21.25 «Деловые люди».
21.45 «Соккер клуб».
22.05 Кинематограф. «Агентство «Лунный свет». Художественный фильм.
23.45 «Ахборот» (на русском языке)
00.20 «Спокойной ночи!»

30-й канал

09.00 Программа передач
09.05 «Теле-хамкор»
09.30 Детский час
10.15 «Отважные», сериал
10.40 «Яхши кайфият», музыкально-развлекательная программа
11.10 «Чертенок», телесериал
12.00 «Последняя осень» детектив 1 серия
13.30 «Яго, темная страсть», телесериал
14.15 Детский час
15.00 Дневной киносеанс: «Тихие страсти Магдалены», телесериал
16.40 «Симпсоны», мультсериал
17.00 Час шоу
17.40 «Теле-хамкор»
18.00 « Гражданин начальник», телесериал
19.00 Киновечер на 30-м: «Приказано уничтожить» боевик
20.35 «Теле-хамкор»
21.00 «Спокойной ночи, малыши!»
21.15 «Ошикона» музыкальная передача
21.30 Киновечер на 30-м: «Ночь на кордоне», мелодрама
23.15 «Скорая помощь», телесериал
24.00 Программа передач

ОРТ

5.35 Фильм «Жажда»
7.00, 9.00, 13.00, 17.00 Новости
7.10 «Играй, гармонь любимая!»
7.50 Слово пастыря
8.05 Сериал «Собачье дело»
9.10 Смехопанорама
9.45 Смак
10.05 Док.детектив. «Торговцы счастьем».
10.35 Комедия «Налеты»
12.15 «Ералаш»
12.30 Дисней-клуб.
.13.10 «Чтобы помнили...» Юрий Катин-Ярцев.
13.50 Русский экстрим
14.20 Сериал «Беглец»
15.20 Мелодрама «Одинокая женщина желает познакомиться»
17.20 Концерт Е. Шифрина
19.00 «Кто хочет стать миллионером?» Телеигра
20.00 Время
20.30 Комедия «Замужем за мафией»
22.30 Детектив «Однажды ты встретишь незнакомку»

РТР

Время +1 час

3.25 Фильм «Два Федора».
4.50 Сериал «Повелитель зверей»
5.45 «Здоровье и жизнь»
6.15 «Военная программа»
6.30 «Золотой ключ»
6.50 «Доброе утро, страна»
7.25 Сериал «Королева красоты, или Очень трудное детство».
7.50 «Сто к одному». Телеигра
8.45 Комедия «Пока, детка»
10.25 Телесериал «Комедийный коктейль».
11.00, 17.00 ВЕСТИ
11.20 ДНЕВНОЙ СЕАНС. Комедия «Блондинка за углом».
13.00 Творческий вечер композитора О.Иванова
14.30 Комедия «Золотые рыбки».
15.00 «Моя семья»
15.55 «Аншлаг»
17.25 ВЕЧЕРНИЙ СЕАНС. Детектив «Меченые».
19.55 ПОСЛЕДНИЙ СЕАНС. Фильм «Комодо:остров ужаса»
22.05 ПОСЛЕДНИЙ СЕАНС. Фильм «8 1/2 долларов».

ТВ-3

9.00 «Победоносный голос верующего».
9.30 Х/ф «МИЛЛИОН В БРАЧНОЙ КОРЗИНЕ».
11.30 Х/ф «ГОД ТЕЛЕНКА».
13.00 Х/ф «МИШЕНИ».
15.30 Х/ф «ГОГОЛЬ-МОГОЛЬ».
17.25 Проблемы и решения с Натальей Крачковской.
18.00 Х/ф «СОЛДАТ И СЛОН».
19.30 Х/ф «ДЕЖА ВЮ».
22.00 Х/ф «ОПАСНАЯ ЗОНА».
00.30 Х/ф «АМОС И ЭНДРЮ».
2.25 «Офф-Роад Клуб». Автоспортивная программа.

ПЯТНИЦА, 19

Телеканал «Ўзбекистон»

6.00 «Ассалом, Ўзбекистон!»
8.00 - 8.35 «Ахборот».
8.35, 17.55 ТВ маркет.
8.40 Обзор газет.
В дни летних каникул: «Планета детей».
9.00 1. «Мен бобомдек бўлишни хоҳлайман». 2. «Цирк, цирк, цирк».
10.00, 12.00, 14.00, 18.00 Новости
10.05 «Похищенный». Художественный фильм.
11.50 ТВ клип.
12.05 «Ўзбекистан: молодежь XXI века».
12.25, 13.55 ТВ анонс.
12.30 «Бунт невесток». Спектакль. Часть 1-я.
13.40 «Спорт, спорт, спорт».
14.10 «Бунт невесток». Спектакль. Часть 2-я.
15.10 «Ҳуқуқ сабоқлари».
15.30 Дневной сеанс: «Дерсу Узала». Художественный фильм. 2-я серия.
16.40 «Пограничник».
В дни летних каникул: «Планета детей».
17.00 «Ўйла, Изла, Топ!» Телесоревнования.
17.40 «Нурли манзиллар».
18.10 «Ёшлик шиддати». Спортивная программа.
18.30 «Шаги медицины».
18.45 ТВ клип.
18.50 «Тафсилот».
19.05 «Ҳидоят сари».
19.25, 19.55, 20.25, 21.00 Реклама
19.30 «Ахборот» (рус.)
20.00 Вечерние сказки.
20.15 «Бир жуфт қўшиқ».
20.30 «Ахборот».
21.05 «Узбектелефильм» представляет: «Оғир синовлар даври». Премьера. 5-я серия.
21.30 «Соғлом она - соғлом бола».
21.50 «Ошин». Премьера телесериала.
22.20 «Олтин бешик».
22.45 «Спорт, спорт, спорт».
23.00 «Бу ажиб фасл». Телеальманах.
23.20 «Ахборот - дайджест».
23.40-23.45 Символы Родины.

Телеканал «Ёшлар»

8.55 Программа передач.
9.00 «Давр». Информационная программа.
9.15 Студия «Новое поколение»: «Оқ кабутар».
9.35 «Қундуз амакининг хикоялари». Мультсериал.
9.50 «Давр»-интервью.
10.05 Музыкальные минуты.
10.15 «Эсмеральда». Телесериал.
10.45 «Қадрият».
11.05 Адолат сарҳади.
11.20 Экран-детям.
12.25 Ўйна, болажон, ўйна.
12.40 «Третья планета».
13.30 Дийдор.
13.50 «Жюли Леско». Художественный фильм. 17-я серия.
14.40 Бегойим.
15.00 Интерфутбол.
16.40 Голос молодежи.
17.00 Оила тилсими.
17.25 Программа передач.
17.30 Студия «Новое поколение»: «Спорт майдончаси».
17.50 «Қундуз амакининг хикоялари». Мультсериал.
18.05 Газал қоғинчи.
18.25 Автосалтанат.
18.40 Оқшом наволари.
18.55, 21.55 Иқлим.
19.00 «Давр». Информационная программа.
19.35 ТВ-анонс.
19.40 Қўҳна оҳанглар.
19.50 Ҳуқуқ ва бурч.
20.10 Голос молодежи.
20.30 Мелодии о любви.
20.50, 21.25, 22.35 Реклама
20.55 «Эсмеральда». Телесери

Кумиры

ВСЕ КРАСКИ ПАЛИТРЫ

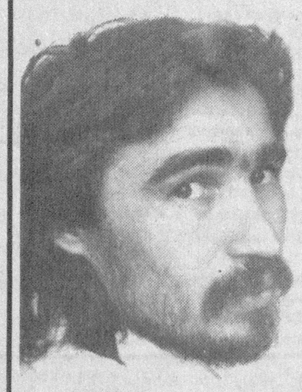

Удивить почитателей современной живописи почти невозможно: цветовая палитра, форма, содержание, манера исполнения картин нынче необыкновенно разнообразны. Убедилась в обратном, увидев картины художника Сергея АЛИБЕКОВА.

Уют и тепло очага многое значат для Сергея Алибекова. Как говорит сам Сергей, его работа, живопись — это защитный панцирь от всех невзгод.

Творец должен гореть, он не может и дня прожить без кисти, образов. Так, как это было в судьбе самого Алибекова. Трехлетним карапузом, высунув язык, он старательно вырисовывал на театральных афишах свои первые загогулинки. К этому времени он вместе с родителями переехал из Касансая Наманганской области, где родился в 1956 году, в Фергану. Его мать, всю жизнь проработавшая художником-бутафором в театральных коллективах Ферганы, сделала из дома мастерскую, где мирно уживались огромная голова дракона, искусственные цветы, бутафорское оружие — шпаги, пулеметы и безмерно счастливый такому соседству маленький художник. Другой судьбы мать своему сыну и не желала. Окончив школу, с тетрадками, изрисованными вдоль и поперек, Сергей поступил во Фрунзенское художественное училище на отделение скульптуры.

Следующий этап — Ташкентский театрально-художественный институт, отделение керамики. Серьезная болезнь, затем отчисление стали почти трагедией для домочадцев. Но... чудо-печь вытащила его из депрессии, напастей. Интерес пришел от друга, который клал печи. Стараясь преодолеть себя, он корпел над двухэтажной печью, которую ставил на глаз, по ощущению. Но зато огонь, разожженный в ней, перекинулся и в душу ее создателя. Пошла работа: изготовление керамических изделий захватило его, оставив, однако, место и для художественных полотен.

На первой выставке Сергей Алибеков выступил как художник и керамист. Участие в последующих послужило тому, что его приметили, стали привлекать к работам в других жанрах искусства. Так произошло его знакомство с мультипликацией, кино.

Созданный совместно с Назимом Туляходжаевым — известным актером, режиссером, мультипликатором анимационный фильм «Будет ласковый дождь» по произведению Рея Брэдбери, получил приз на Международном кинофестивале в Лейпциге. Еще в трех мультфильмах Сергей был художником-постановщиком.

Фильм «Нить» потребовал непрерывной семимесячной работы в качестве художника-постановщика, режиссера и сценариста. А еще были самостоятельные работы «Пауза», «У лужи».

Тот факт, что фильм «Нить» (конец 80-х годов) получил приз в Киеве, а в Хиросиме (Япония) был причислен к «Золотой серии», говорит о том, что и у нас есть подлинные мастера мультипликации.

За десять с лишним лет Сергей создал 80 полотен. Кому-то покажется, что мало, кто-то не придаст количеству значения. И правы будут последние, так как один раз взглянув на произведения Алибекова, человек может почувствовать себя у истоков прекрасного.

— Люди, животные, птицы, растения — фактура очень интересная, несущая большой образ, а через него и характер картины, — говорит Сергей Алибеков. — В моих картинах все заполнено, нет пустого пространства. Ведь человек, зритель пришел, чтобы насладиться, насытиться зрелищем, и это зрелище я ему должен дать. Причем, показав мир таким, каким он может быть, и что он несет. Каждая деталь играет роль, выступая порой как символ всего полотна.

Как-то, лет двадцать назад, у одного художника я увидел замечательные пейзажи. Его мир был выписан с особой любовью, так отточен, что я был потрясен. До сих пор перед глазами пейзаж с длинным строением вдали. Так вот, у него были прорисованы двойные окна, на малюсенькой форточке сидела кошечка. Реальное отношение к миру, реально изображенная форма — она несет особую теплоту. Для меня это стало доминантой. И тогда я решил: нельзя замыкаться на формотворчестве. Для меня крайне важно тщательно продумать детали, избегать однообразия и повторов. Мой критерий — каждую работу писать, будто она у меня последняя.

Наши художники, работая на стыке традиций Запада и Востока, имеют уникальную возможность соединить в своем творчестве лучшие их стороны. Плюс свое видение мира, своя позиция — это и дает импульс новому движению вперед.

Муяссар МАКСУДОВА

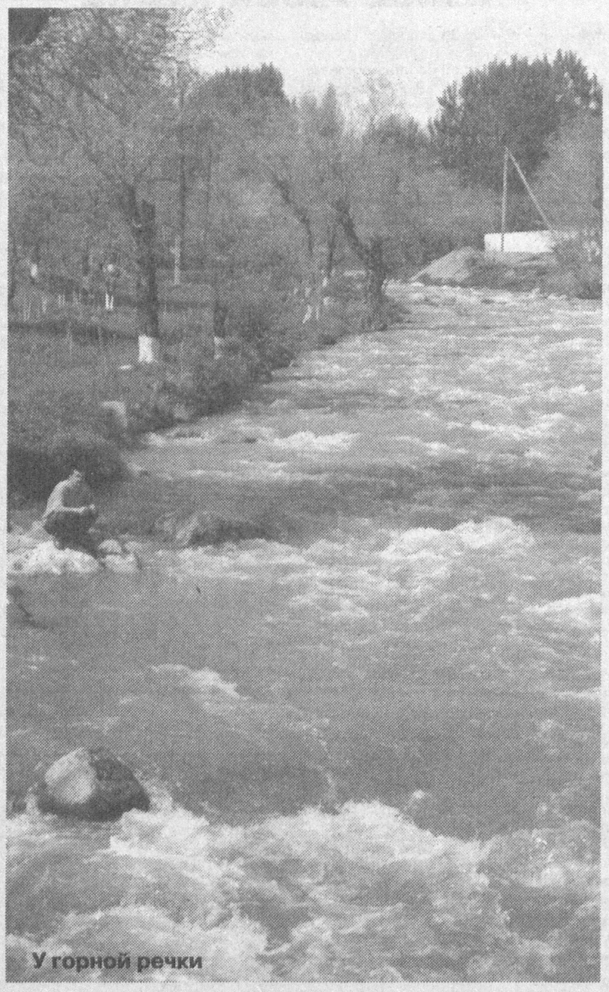

У горной речки

«ОЛТИН ХУМО» ЖДЕТ ПОБЕДИТЕЛЕЙ

Эстрадное объединение «Узбекнаво» и Фонд развития эстрадного искусства в целях возрождения высоких нравственных качеств и ценностей узбекского народа, развития национальной эстрады, пропаганды достижений мастеров эстрадного искусства и поддержки их творческих исканий учредили премию «Олтин хумо».

В конкурсе, объявленном для получения этой премии, могут принять участие все профессиональные эстрадные коллективы страны, певцы-солисты, композиторы и поэты, а также иностранные артисты, исполняющие узбекские и каракалпакские песни.

Предусмотрено участие в конкурсе также и режиссеров-постановщиков, мастеров аранжировки, режиссеров звукозаписи, художников-модельеров, работающих в области эстрады. Премия будет вручаться по двенадцати номинациям.

Презентация премии «Олтин хумо» будет проводиться 15 сентября во Дворце «Туркистон». (УзА)

Спорт

ДЕТИ МАХАЛЛИ — БУДУЩЕЕ НАШЕГО ФУТБОЛА

В Ташкентской области становится традицией проведение детского турнира «Будущее нашего футбола».

Сейчас проводятся городские и районные этапы соревнований. Они проходят по инициативе областного совета аксакалов и фонда «Махалля». В них принимают участие 716 команд, разделенных на три возрастные группы (9-11, 12-14 и 15-16 лет).

— Проводимый среди детей и юношества футбольный турнир заслуживает внимания также и тем, что организован в период летних каникул, — говорит председатель Аккурганского районного совета фонда «Махалля» **Н.МАЖИДОВА.** — С двадцатого июня уже прошли встречи более ста команд района. Из них на районном первенстве отобрано пятнадцать сильнейших команд.

Особенно высокую активность в формировании детских и юношеских футбольных команд проявили махалли «Бирлик», «Уста Нормат», имени Сабира Рахимова. Они привлекли спонсоров и обеспечили свои футбольные команды спортивной формой, футбольными мячами и другими необходимыми принадлежностями.

Команда юных футболистов махалли «Уста Нормат» района на проводившемся в прошедшем году в Фергане республиканском первенстве заняла третье место. Аккурганцы надеются в нынешнем году улучшить свое достижение — занять первое место.

В проведении турнира «Будущее нашего футбола», способствующего успешному проведению летних каникул, физическому и духовному воспитанию школьников, махаллям оказывают помощь районный хокимият, районный совет молодежного общественного движения «Камолот», Спорткомитет.

СЛАВНО ПОБОРОЛИСЬ

Высоких результатов добились узбекские борцы греко-римского стиля на Международном турнире в немецком городе Дортмунде.

Как сообщил генеральный секретарь Ассоциации спортивной борьбы Узбекистана Константин Михайлов, особенно успешно боролись наши атлеты в весовой категории до 60 кг. В этом весе Узбекистан представляли сразу двое борцов — Аслиддин Худайбердыев и Дильшод Арипов. И оба поднялись на пьедестал почета: Худайбердыев стал серебряным призером, Арипов — бронзовым.

Бронзу в весе до 96 кг добыл и Алексей Чеглаков. А если учесть, что еще двое узбекистанцев завершили соревнования четвертыми, то третье общекомандное место нашей дружины выглядит вполне закономерным.

УСПЕХ БАХТИЯРА

Бахтияр Нуруллаев из Тахиаташа в составе сборной Узбекистана принял участие в V чемпионате мира по легкой атлетике среди студенческой молодежи в турецком городе Измир. Достойно защищая честь нашей Родины, он завоевал три серебряные медали и занял в итоге второе место.

— В соревнованиях приняли участие около 200 спортсменов из 27 государств мира, — говорит **Бахтияр НУРУЛЛАЕВ.** — Моим основным противником был китайский сверстник, которому я проиграл, и оказался на второй ступени пьедестала почета.Чемпионат произвел на меня большое впечатление. Он заставил меня поверить в свои силы. Выражаю искреннюю благодарность за поддержку ректорату Каракалпакского государственного университета, в котором я обучаюсь, а также Тахиаташскому городскому хокимияту.

Главный редактор Сафар ОСТАНОВ

Редколлегия:

Абдулла ОРИПОВ
Абдулхафиз ДЖАЛАЛОВ
Азимжон АЮПОВ
Азиз НАСИРОВ
Ашур КАДИРОВ
Бобир АЛИМОВ
Норбобо ШАКАРОВ
(Первый заместитель главного редактора)
Алимкул СУЛТАНОВ
(Заместитель главного редактора)
Андрей ОРЛОВ
(Заместитель главного редактора — «Голос Узбекистана»)
Намаз САГДУЛЛАЕВ
Рахима ХАКИМОВА
Тулепберген КАИПБЕРГЕНОВ
Фармон ОМОНОВ

ГОЛОС УЗБЕКИСТАНА

ЎЗБЕКИСТОН ОВОЗИ

Учредитель: Центральный Совет Народно-демократической партии Узбекистана.

Адрес редакции: 700000, г. Ташкент, ул. Матбуотчилар, 32. Наши телефоны: 133-54-55, 136-26-70.

Дежурный редактор Григорий КЛЯЦКИЙ

Газета зарегистрирована в Госкомпечати Республики Узбекистан.

Регистрационный № 43. Объём — 2 печ.л. Способ печати — офсетный, формат А2. Заказ Г-611.

Отпечатано в типографии Издательско-полиграфической акционерной компании «Шарк», адрес предприятия: ул. Буюк Турон, д. 41.

Газета «Голос Узбекистана» набрана и сверстана на компьютерной базе редакции

ПЛОЩАДЬ САМАРКАНДА В ВАШИНГТОНЕ

Ежегодный музыкально-этнографический фестиваль, традиционно проводящийся в Вашингтоне, в этом году посвящен культуре и искусству народов, проживающих вдоль легендарного Шелкового пути. Девиз фестиваля «Великий шелковый путь: соединение культур, создание доверия».

Образы исторических памятников, символизирующие страны, расположенные по маршруту древнего караванного пути, разместились вдоль аллеи, ведущей от здания Капитолия к монументу Джорджа Вашингтона.

Главное место этой условной магистрали заняла средневековая площадь Регистан, которую здесь называют Samarkand square — площадь Самарканда.

Именно это красочное место было выбрано для торжественного открытия фестиваля, состоявшегося 26 июня. В числе почетных гостей церемонии — государственный секретарь США Колин Пауэлл, сенаторы Эдвард Кеннеди и Сэм Браунбэк, главы дипломатических миссий, аккредитованные в Вашингтоне, многочисленные спонсоры, материально поддержавшие фестиваль.

На вашингтонской феерии продемонстрировали свое мастерство около 400 представителей музыкального и декоративно-прикладного искусства стран, расположенных вдоль древнего караванного пути от Японии до Италии.

Глубокое впечатление на зрителей произвели образцы хан-атласа, изготовленные художником и ткачом из Маргилана Давлятом Умаралиевым.

Узбекистан на фестивале был представлен исполнительским мастерством народных артистов республики Джорабека Набиева, Кизлархон Дустмухамедовой, ансамбля Ильяса Маллаева «Маком», арт-галереи «Караван», центра ремесел «Хамса» и Республиканского театра кукол.

ИА «Жахон»

ОТКРЫТОЕ СОКРОВИЩЕ

Так называется проект, разработанный сотрудниками Бухарского государственного музея-заповедника совместно с учеными и студентами Бухарского института легкой и пищевой промышленности.

В беседе с корреспондентом НИА «Туркистон-пресс» директор музея-заповедника, кандидат исторических наук Роберт Альмеев сообщил, что цель проекта открыть доступ к 70 тысячам экспонатов, основная часть которых хранится в запасниках музея, 20 тысяч из них касаются истории и археологии, этнографии, столько же нумизматики. Есть немало старинных рукописей на арабском и персидском языках.

Как рассказал директор музея, проектом предусмотрено открыть специальный сайт музея-заповедника, где будут демонстрироваться экспонаты, снятые на слайды. Для разработки проекта его авторы обратились к мировому опыту. В частности, был изучен опыт известного в мире эксплораториума в городе Сан-Франциско США, где сведения о сотнях тысяч экспонатов размещены в Интернете.

Недавно в Бухаре состоялась презентация компьютерного центра, где будет проводиться эта кропотливая работа. В презентации принимали участие руководители всех музеев страны.

Бухарская обл.

ЧЕГО НЕ СДЕЛАЕШЬ РАДИ РЕКЛАМЫ?

Говорят, реклама — двигатель торговли. Это теперь понимаем и мы в наше рыночное время. От рекламных щитов на улицах, объявлений в прессе, вовремя и не вовремя показанных рекламных телероликов уже порой в глазах рябит... Но реклама не стоит на месте и ищет новые способы привлечь покупателя. И так во всем мире. Вот тому примеры.

● Первой рекламой можно назвать текст на глиняной табличке, которой более 25 веков: «Я, Рино с Крита, по призванию толкователь снов».

● Как «увековечить» свое имя? Отвечая на этот вопрос, можно сослаться на «опыт» некоторых граждан США. Чтобы «войти в историю науки», они переводят тому или иному университету солидную сумму пожертвования. Если эта сумма превышает полтора миллиона долларов, то имя дарителя «навечно» записывается в историю университета как «деятеля, способствовавшего научному прогрессу», а его портрет вывешивается в помещении одной из кафедр рядом, скажем, с портретом Эйнштейна. Так что рекламу себе на века можно сделать при жизни, с помощью денег.

● Японцы считают: удачное название товара — половина успеха. Составлен официальный справочник трех тысяч географических названий, которые разрешено использовать для рекламы японских изделий. Треть из них — благозвучные названия японских городов, рек, озер, гор. Их используют в основном производители автомобилей.

● Оригинальный способ рекламы своей продукции придумали хозяева одной французской фирмы по производству банных принадлежностей и сантехоборудования. В витрине своего магазина в Париже они оборудовали прекрасную ванную комнату, в которой на глазах прохожих сотрудница фирмы демонстрирует процедуру утреннего туалета.

● В американском городе Канзас-Сити, в штате Миссури, открылась большая прачечная. В рекламных целях ее владелец дал в газетах объявление, что бесплатно обслужит первого клиента-мужчину. В день открытия у дверей уже дежурил первый клиент. Им оказался директор школы-интерната с бельем всех своих тысячи двухсот двадцати восьми учеников... Каково?

● Владельцы нового рыбного ресторана в Лондоне поместили в газете объявление, что в день открытия ресторана посетителей с... «рыбными» фамилиями обслужат бесплатно. Желающих нашлось не так уж мало — 65 человек. Среди них мистер Сом и мистер Треска, миссис Форель и даже мисс... Селедка.

Юмореска

РЫБИЙ ЖИР

— Завидуете моему здоровью? Наверное, самим хочется в ледяную прорубь? Поплескаться, понырять, а потом до красного каления растереться мохнатым полотенцем!

Что, удивляетесь? А хотите знать, с чего я начинала? С рыбьего жира. Нет, что вы, я им не мажусь. Рыбий жир нужно употреблять внутрь. Этого только мой сын Вовка не хочет знать.

До каких только хитростей не додумывались мы с мужем, чтобы вливать в Вовку этот самый напиток! Нервничали, кричали, швырялись игрушками. А сыну все нипочем. Не желает, и точка.

Но вот однажды предприняли мы очередную попытку запихнуть Вовке в рот ложку рыбьего жира. Чтобы как-то отвлечь малыша, отец сделал стойку на руках. Вовка, ужасно удивившись, разинул рот. Собственно говоря, я тоже удивилась, как это мой муж, успевший уже нагулять животик, способен на такие гимнастические порывы.

Между тем Вовке это понравилось. Муж каждый день теперь делал стойку на руках, а сын исправно пил рыбий жир. Наконец сын понял, что его надувают, и перестал удивляться.

Тогда сделала стойку я. Сын не среагировал. Я подпрыгнула под потолок. Тут уж удивились все. Даже я. Дело в том, что в молодости я была лихой спортсменкой, но постепенно... Ах, все мы постепенно опускаемся!

Прошло некоторое время, и прыжки тоже наскучили сыну. Пришлось нам с мужем разнообразить свои упражнения. Я исполняла танец с булавами, а он поднимал гири.

Потом я стала скакать со скалкой, он — избивать боксерскую грушу. Потом нам пришлось заняться парной акробатикой, бадминтоном, фигурным катанием на роликах и вот, наконец, зимним плаванием.

Здоровья у нас хоть отбавляй! И все рыбий жир помог. Вон, видите, на берегу муж с ложкой сидит. Сейчас я нырну, и Вовка проглотит очередную ложку. Следите внимательно: р-раз!..

Владимир ПАНКОВ

Кроссворд

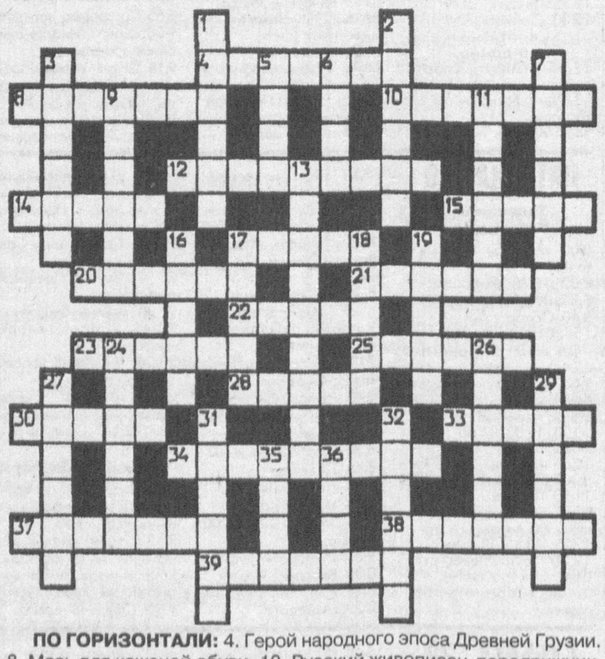

ПО ГОРИЗОНТАЛИ: 4. Герой народного эпоса Древней Грузии. 8. Мазь для кожаной обуви. 10. Русский живописец-передвижник, создатель «пейзажа настроения». 12. Минерал. 14. Смазочное масло для карбюраторных двигателей. 15. Предельная норма. 17. Решительное наступление. 20. Австрийский философ и логик. 21. Древнегреческий скульптор. 22. Стиль в архитектуре и декоративном искусстве. 23. Мореплаватель, капитан-командир русского флота. 25. Настоятель православного монастыря. 28. Ценная бумага. 30. Соцветие злака. 33. Область распространения на земной поверхности каких-либо явлений. 34. Лесная ягода. 37. Показная удаль. 38. Город на реке Кубань. 39. Один из основоположников русской школы хоккея с шайбой.

ПО ВЕРТИКАЛИ: 1. Торжественный званый обед или ужин. 2. Марка американских армейских автомобилей. 3. Символ власти военачальника на Украине до XIX века. 5. Кумир. 6. Опера Д.Верди. 7. Английский естествоиспытатель. 9. В римской мифологии: богиня утренней зари. 11. Утверждение, суждение, проверенное практикой, опытом. 13. Противозаконный захват власти. 16. Фиговое дерево. 17. Колющее оружие. 18. Женское имя. 19. Род загадки. 24. Летчик-космонавт. 26. Спутник Юпитера. 27. Большой загон для овец. 29. Внутренняя сфера Земли, находящаяся под ее корой и доходящая до ее ядра. 31. Большие гонки спортивных судов. 32. Очень низкий бас. 35. Художественный музей в Париже. 36. Главное помещение античного храма, где находилось скульптурное изображение божества.

Ответы на кроссворд, опубликованный 5 июля

ПО ГОРИЗОНТАЛИ: 7. Конфета. 9. Алабама. 10. Ротор. 11. Столица. 12. «Украина». 13. Топаз. 16. Балхаш. 19. Зарево. 21. Колхида. 22. Трюмо. 23. Макет. 24. Лимпопо. 25. Ставка. 28. Калька. 31. Эвбея. 34. Соколов. 35. Мастика. 36. Лакей. 37. Америка. 38. Коррида.

ПО ВЕРТИКАЛИ: 1. Розетка. 2. Реприза. 3. Бархат. 4. Картуз. 5. Казарка. 6. Смирнов. 8. Штамп. 14. «Обломов». 15. Алиготе. 17. Лерка. 18. Школа. 19. Замок. 20. Егерь. 26. Теорема. 27. Колония. 29. Айсберг. 30. Кокарда. 31. Эвклаз. 32. Белка. 33. Ямайка.

С миру по шутке

Охотники разговаривают:

— Я на лису теперь с хомячком хожу.

— Это как?!

— Берешь хомячка, даешь ему бутылку водки и запускаешь в нору.

— Ну и что?

— А через пятнадцать минут они с лисой покурить выходят.

— Разумеется, рубашка выцвела. А что вы, собственно, хотели? Должно быть, вы часто носили ее на солнце без пиджака.

* * *

Самое трудное для холостяка — это раздеть женщину, а для женатого человека — ее одеть.

* * *

По причине недостаточности улик известный преступник Петров прямо из зала суда был отправлен на дозавершение преступления.

* * *

— Какая разница между новой женой и собакой?

— Спустя год собака все еще будет искренне радоваться вашему приходу.

* * *

— Больной, какое сегодня число?

— Целое, положительное.

* * *

— Алло, это номер 11-11-11?

— Нет, это номер 111111!

* * *

— Ваша овчарка оканчивала школу служебных собак?

— Обижаете. Она там преподает.

ЦЕЛЕБНАЯ ВОДА «НУРБУЛОКА»

В городе Нурата вступило в строй узбекско-израильское совместное предприятие «Нурбулок».

Здесь разливается в тару целебная вода «Чашма». На предприятии установлено оборудование по розливу 15 тысяч условных емкостей минеральной воды в сутки. Здесь трудятся 25 человек из числа местной молодежи. Первые партии продукции отправляются в города Навои, Нурата, Зарафшан.

ГОРЧИЦА ДЛЯ ВКУСА

Хозяйке на заметку

Все-таки странные существа мы, люди. Вот казалось бы, создала природа лук горьким. Так мы его уксусом польем, чтоб стал сладким. А мясо — мы его горчицей старательно мажем, и погуще, погуще...

А ведь придуманы эти пищевые горечи неспроста и не только для ублажения изощренного вкуса. Врачи давно разобрались, что горчица, хрен и прочие острые приправы способствуют пищеварению, возбуждают аппетит, улучшают кровь и гонят из организма всякую заразу вроде простуды и гриппа.

Так что ешьте на здоровье, если здоровье позволяет. Да не спешите в магазин. Лучше приготовьте сами. Горчица, как и любой продукт, хороша свеженькая, а в фабричном продукте полно консервантов.

ПРЯНАЯ ПРИПРАВА

В горячую воду (около 1 литра) положите пряности: 2-3 лавровых листика, 3-4 бутона гвоздики, небольшую палочку корицы. По желанию можно добавить половину чайной ложки зерен кориандра (кинзы) и немного мускатного ореха. Обязательно добавьте столовую ложку сахара и чайную ложку соли и дайте закипеть, чтобы и соль и сахар полностью растворились. Процедите отвар, остудите и добавьте 2-3 столовые ложки уксуса.

Этим холодным отваром залейте сухой порошок горчицы так, чтобы жидкость была примерно на два пальца выше самой горчицы. Накройте и оставьте на сутки для созревания. Через сутки остаток воды, которую горчица «не выпила», слейте, добавьте ложку растительного масла и хорошо вымешайте. Продукт готов к употреблению.

Через некоторое время горчицу, которая начала подсыхать, терять вид и вкус, можно «реанимировать», добавив 1-2 ложки кипятка и чайную ложечку меда.

Секреты кулинара

● Если картофель варится в «мундире», проколите кожицу в нескольких местах — он не рассыплется.

● Жареный картофель приобретет пикантный вкус, если при приготовлении добавить в него 1 чайную ложку горчицы.

● Чтобы у жареной птицы была хрустящая корочка, за 10 минут до окончания жарки побрызгайте курицу, индейку или утку соленой водой.

Политисполком ЦС НДП Узбекистана выражает глубокое соболезнование первому секретарю Бухарского областного совета партии Дж.К.Нуруллаеву в связи с безвременной кончиной его жены

НУРУЛЛАЕВОЙ Татьяны Абдуллаевны