Эта дорогая Родина принадлежит всем нам!

ОБЩЕСТВЕННО-ПОЛИТИЧЕСКАЯ ГАЗЕТА

ГОЛОС УЗБЕКИСТАНА

2 августа 2002 года
№ 30 (524)
Выходит с 5 марта 1992 года

ПЛОДОТВОРНЫЙ ВИЗИТ

Президент Республики Узбекистан Ислам Каримов 28-31 июля побывал в Японии с официальным визитом по приглашению японского правительства

Перед вылетом из Ташкента 28 июля Президент нашей страны в интервью журналистам отметил, что Япония является одним из самых передовых государств мира, таких, как США, Германия, Франция, Великобритания, стремящихся укреплять всесторонние связи с Узбекистаном.

Основной целью нынешнего визита является дальнейшее укрепление правовой базы имеющихся связей. В ходе визита намечено подписание более десяти документов, направленных на укрепление двусторонних связей. Самый важный из них — это, несомненно, совместное заявление между Узбекистаном и Японией о стратегическом партнерстве.

Другой важный документ, подписание которого предусматривается с Премьер-министром Японии, касается дальнейшего расширения экономических связей и содействия проводимым в нашей стране реформам. И это очень важно. Ибо Япония и в настоящее время оказывает огромную помощь Узбекистану. Значительно участие Японии в осуществляемых в нашей стране крупных проектах.

Прибыв в Токио, Президент Ислам Каримов встретился 29 июля с Премьер-министром Джюнъитиро Коидзуми. В беседе состоялся обмен мнениями по вопросам двусторонних отношений, обеспечения безопасности в Центральной Азии, восстановления Афганистана, поддержки последовательно осуществляемых в Узбекистане реформ.

В заключение встречи Ислам Каримов и Джюнъитиро Коидзуми подписали совместное заявление о дружбе, стратегическом партнерстве и сотрудничестве между двумя странами, а также о развитии экономического сотрудничества и поддержке реформ в Узбекистане.

В качестве важных задач двустороннего сотрудничества предусмотрено дальнейшее развитие взаимосвязей в области торговли, инвестиций, технологий и образования. Кроме того, отмечено, что и Узбекистан, и Япония заинтересованы в установлении стабильного мира в Афганистане и что Япония поддерживает инициативу Узбекистана о создании безъядерной зоны в Центральной Азии.

Были подписаны также документы о сотрудничестве между министерствами иностранных дел двух стран, между Министерством внешних экономических связей Узбекистана и корпорациями «Мицубиси», «Мицуи», «Марубени», «Нише Иваи», между Национальным банком внешнеэкономической деятельности Узбекистана и «Bank of Tokyo-Mytsubisi» о выделении льготного кредита, между Национальной компанией «Узбектуризм» и Японским агентством по туризму и другими туристическими компаниями. Таким образом, число документов, подписанных между Узбекистаном и Японией, достигло четырнадцати.

Президент Ислам Каримов встретился с императором Японии Акихито. В ходе этой встречи отмечалось, что стороны заинтересованы в дальнейшем расширении сотрудничества. Хотя император Японии не вмешивается в политику, он имеет высокий авторитет, ибо считается гордостью народа и символом единства нации. Оказание необычайно теплого приема императора руководителю Узбекистана — его открытость и искренность, доброжелательность к нашей стране — в ходе переговоров имели важное значение.

Президент Ислам Каримов принял в своей резиденции в гостинице «Империал» министра иностранных дел Японии госпожу Йорико Кавагучи, министра финансов Масахуро Шиокава, президента Японского агентства по международному сотрудничеству (JICA) Такао Каваками, президента Японского банка международного сотрудничества (JBIC) Кёсуки Шинозава.

30 июля Президент Ислам Каримов посетил одно из самых престижных высших учебных заведений Японии — университет Васеда. На встрече, состоявшейся по этому случаю в данном учебном заведении, его ректор Окушима Такаясу особо отметил большие заслуги Ислама Каримова в управлении государством, его развитии и укреплении связей сотрудничества между двумя странами. Он отметил, что достижения Узбекистана, в частности результаты последовательно проводимой Национальной программы подготовки кадров, имеют большое значение не только в нашей стране, но и в международном масштабе.

Согласно решению ученого совета университета Васеда Исламу Каримову присвоено звание почетного доктора этого высшего учебного заведения. Президенту был вручен соответствующий документ и докторская мантия.

По окончании встречи Ислам Каримов беседовал с узбекистанскими студентами, обучающимися в Японии. Он рассказал о значении современных кадров для Узбекистана, о помощи, оказываемой в этом плане Японией нашей стране.

В различных учебных заведениях Японии обучаются почти 70 студентов из Узбекистана.

В этот день между правительствами Узбекистана и Японии было подписано соглашение о выделении гранта в объеме 348 миллионов иен. Этот документ позволит еще 20 узбекским юношам и девушкам получить образование в Японии.

Визит главы нашего государства в Японию насыщен встречами. В гостинице «Империал» Ислам Каримов принял президента компании «Мицуи» Шинжиро Шимидзуни. Эта компания принимает активное участие во многих крупных проектах, реализуемых в нашей стране.

Президент Ислам Каримов встретился с депутатами от японской Либерально-демократической партии (ЛДП). На встрече с представителями деловых кругов Японии в гостинице «Токио Каикан» Ислам Каримов рассказал о грандиозных преобразованиях в Узбекистане, условиях, созданных для зарубежных инвесторов.

Президент Ислам Каримов 31 июля принял министра экономики, торговли и промышленности Японии Т.Хиранума. Руководитель нашей страны принял председателя Японской организации внешней торговли (JETRO) О.Ватанабе. Ислам Каримов провел также встречу с президентом корпорации «Марубени» Т.Цуджи.

Президент Узбекистана побывал в выставочном центре корпорации «Сони», ознакомился с самыми последними достижениями в области техники и технологий, осмотрел производимую продукцию.

На этом визит Ислама Каримова в Японию завершился. С Токийского аэропорта «Ханеда» Президент вылетел в Узбекистан.

В тот же день глава государства прибыл в Ташкент.

НА СНИМКЕ: Президент Узбекистана Ислам Каримов и император Японии Акихито.

Фото УзА

ПОСТАНОВЛЕНИЕ
Кенгаша Олий Мажлиса Республики Узбекистан
О созыве девятой сессии Олий Мажлиса Республики Узбекистан второго созыва

Кенгаш Олий Мажлиса Республики Узбекистан ПОСТАНОВЛЯЕТ:

Созвать девятую сессию Олий Мажлиса Республики Узбекистан второго созыва 29 августа 2002 года в городе Ташкенте.

Председатель Олий Мажлиса Республики Узбекистан Э.ХАЛИЛОВ.

Гор. Ташкент, 29 июля 2002 года.

* * *

На рассмотрение девятой сессии Олий Мажлиса Республики Узбекистан имеется в виду внести следующие вопросы:

1. О заместителе Председателя Олий Мажлиса Республики Узбекистан.
2. Об исполнении государственного бюджета Республики Узбекистан за первое полугодие 2002 года.
3. О проекте Закона Республики Узбекистан «О селекционных достижениях» (новая редакция).
4. О проекте Закона Республики Узбекистан «О государственной статистике» (первое чтение).
5. О проекте Закона Республики Узбекистан «Об изобретениях, полезных моделях и промышленных образцах» (новая редакция).
6. О проекте Закона Республики Узбекистан «О недрах» (новая редакция) (первое чтение).
7. О проекте Закона Республики Узбекистан «О принципах и гарантиях свободы информации».
8. О проекте Закона Республики Узбекистан «Об обращениях граждан» (новая редакция) (первое чтение).
9. О проекте Закона Республики Узбекистан «О донорстве крови и ее компонентов».
10. О проекте Закона Республики Узбекистан «О внесении изменений и дополнений в Закон Республики Узбекистан «О рекламе».
11. О внесении изменений и дополнений в некоторые законодательные акты.
12. О ратификации международных договоров и соглашений.

* * *

Наряду с этими вопросами предполагается внесение на обсуждение депутатов и других вопросов, входящих в компетенцию Олий Мажлиса.

Вести НДПУ

РЕГИОНАЛЬНЫЕ СЕМИНАРЫ

23-27 июля 2002 года в соответствии с решением Секретариата ЦС НДП Узбекистана прошли региональные семинары-совещания в Гулистане, Джизаке, Самарканде, Навои и Бухаре. Вниманию секретарей и членов исполбюро этих областных, а также руководителей относящихся к ним городских и районных советов НДПУ, ответственных работников их аппаратов, а также депутатов от партии был предложен доклад первого секретаря Центрального Совета Абдулхафиза Джалалова «**Парламентская реформа в стране и актуальные задачи организаций Народно-демократической партии Узбекистана**». В обсуждении вопросов повестки дня семинара-совещания приняли участие первые секретари Сырдарьинского, Джизакского, Самаркандского, Навоийского, Бухарского областных советов НДПУ Д.Кульматов, М. Инамов, Р.Хамракулов, Р.Батыров, Дж.Нуруллаев, ряда горрайсоветов партии, которые рассказали о ходе выполнения на местах решений IV пленума Центрального Совета.

На совещании было отмечено важное значение начавшихся парламентских реформ в стране для углубления процессов демократизации общества. Все структурные подразделения НДП Узбекистана, особенно ее депутатская фракция в Олий Мажлисе, призваны принять активное участие в создании законодательной базы формирования двухпалатного парламента. От них требуется, в частности, участвовать в работе по внесению необходимых изменений в законы об Олий Мажлисе, местных органах государственной власти, выборах, политических партиях. Депутаты Олий Мажлиса и местных Кенгашей наряду с участием в разъяснении содержания и значения принимаемых законов должны изучить ход осуществления реформ в сельском хозяйстве, жилищно-коммунальной сфере, в народном образовании, здравоохранении, других областях, содействовать устранению обнаруженных ошибок и недостатков, принятию всех требующихся мер в этих вопросах.

Докладчик и другие выступившие участники семинаров, проанализировав положение дел в местных партийных организациях и причины допущенных ими промахов, обратили внимание собравшихся на имеющиеся проблемы и пути их решения, призвали к серьезному улучшению внутрипартийной работы, особенно по укреплению кадрового потенциала партии, определили другие актуальные задачи местных партийных организаций.

На семинаре-совещании в Навои выступил хоким области Б.Рузиев, присутствовал заместитель хокима данной области Д.Халыкулов. В работе семинаров Сырдарьинской, Джизакской, Бухарской областных партийных организаций приняли участие заместители хокимов этих областей — К.Акбутаев, О.Джавлянов и М.Буранов.

Пресс-служба ЦС НДП Узбекистана

Курсом реформ

БОГАТСТВА ЗЕЛЕНЫХ УГОДИЙ

В Узбекистане насчитывается свыше пятидесяти лесных хозяйств. Одним из крупнейших по праву считается Ахангаранский лесхоз, занимающий площадь около 150 тысяч гектаров. Долгие годы его возглавляет опытный специалист, большой знаток своего дела, умелый организатор Анвар ШАМСУДДИНОВ. Он рассказал корреспонденту нашей газеты:

— У некоторых бытует упрощенное представление о лесхозе. По их представлению наше хозяйство — это всего лишь место отдыха и прогулок, сбора плодов и ягод, охоты. Нет, задачи, которые решает наш сравнительно небольшой коллектив, весьма многогранны — ведь лесные богатства необходимо использовать комплексно на благо людей. Лесоводство имеет свои теоретические основы и ведется по-настоящему, речь идет о методах реформирования лесных массивов, ухода за ними и восстановления, рациональном использовании лесных ресурсов — древесины, пушнины, дичи, грибов, плодов, ягод, лекарственных растений.

В нашей стране осуществляется комплексная программа «Лес Узбекистана», расчитанная до 2005 года. Ее основные цели — сохранение и ускоренное воспроизводство лесов, усиление их экологических и защитных функций, повышение роли зеленых массивов как жизненной среды для сотен видов птиц и зверей, в том числе редких. И, конечно, программа обязывает улучшить социальную защищенность лесоводов, многим из которых приходится трудиться в труднодоступных горах в Ахангаранском, Газалкентском и Паркентском районах.

Наш коллектив в основном справляется с возложенными на него обязанностями, включая лесоразведение, то есть выращивание леса из выращенных нами саженцев. Ежегодно прибавка таких лесов составляет не менее 60 гектаров.

В составе лесхоза – питомник и цех товаров народного потребления, которые пользуются постоянным спросом. Оба эти подразделения уже много лет действуют стабильно и высокорентабельно, принося солидный доход, значительная часть которого идет на социальные нужды коллектива.

Саженцы продаем ранней весной и осенью. Их готовит коллектив из 18 рабочих и специалистов во главе с Т.Углановым, при активном участии консультанта, специалиста по выращиванию саженцев из семян, ветерана труда Х.Турдалиева.

Здешние мастера-лесоводы способны получать в год с отведенного участка несколько сотен тысяч годовалых и двухгодовалых саженцев на общую сумму 8 миллионов сумов.

Лесхоз продает декоративные и плодовые деревья: сосну крымскую (кстати, ее можно купить только у нас), арчу заравшанскую, шелковицу плакучую, тую восточную, тополь, липу, дуб, багряник, можжевельник, яблоню, черешню, саженцы ореха, айвы, сливы, вишни, груши и других деревьев, а также различные кустарники.

Среди наших постоянных покупателей — предприятия и организации, парки и службы озеленения Ташкента, Ангрена, Ахангарана, Алмалыка, Бекабада, Наманганской, Ферганской и Андижанской областей. Немало посадочного материала продаем населению.

К сожалению, говоря о питомнике, нельзя обойти молчанием одну проблему, решение которой затянулось. Постоянно развивающемуся лесному хозяйству необходим теплично-питомнический комплекс, то есть постоянно действующая лесосеменная база. В Минсельводхозе мы встретили поддержку, и комплекс был заложен по соседству с питомником еще десять с лишним лет назад. Однако строители возвели лишь металлический каркас и приостановили работы. Для завершения строительства необходимо найти средства — ведь лес поистине наше богатство.

В цехе товаров народного потребления делают немало оригинальных изделий, в числе которых плетеные диваны и кресла. Пользуется спросом и такая, казалось бы, непритязательная продукция, как черенки для лопат и кетменей, граблей, топорища. Возглавляют цех бывший лесничий М.Кучкаров и его заместитель М.Умирова, которая, помимо всего прочего, обучает молодежь ремеслу. Нас радует, что наша мебель получила высокую оценку за качество и привлекательный вид на недавнем международном смотре в Газалкенте.

Плетеная мебель из ивовых ветвей и других материалов в основном делается в комплекте. Наборы так и называются: дачный, офисный, кухонный, детский. Дачный набор, например, включает два кресла и журнальный столик. Реализуется вся эта продукция через торговые организации на основе договоров с ними. Так, договор на миллион сумов заключен с магазином «Ташкентгуллари», что в центре столицы напротив театра имени Навои. Цех поставляет туда цветочные вазы и корзины.

Деятельность нашего лесхоза многогранна. Важно, чтобы из богатств зеленых угодий ничего не пропало зря. Так, наши работники ежегодно собирают и сдают несколько тонн лекарственных трав, делая это по заказу Минздрава. Лес дает древесину для строительных нужд, отопления. Многие виды древесины используются в качестве поделочного материала. Неоценима роль леса как места пастбищных и сенокосных угодий. Воспользовался этим и сам лесхоз, организовав овцеводческую ферму и пасеку. Продукцией подсобного хозяйства пользуются наши рабочие и специалисты.

В эти дни у нас развернута подготовка к 11-й годовщине независимости Узбекистана. У нас достаточно оснований быть довольным итогами полугодия и семи месяцев. Программа успешно выполнена по всем основным показателям.

Записал Икрам АХМЕТОВ

Погода

Забегая вперед, скажу, что ничего экстраординарного в этом словосочетании нет. Как нам сообщили в Главгидромете республики, за последние 50 лет погода в июле по шкале «сухо — дождливо» делится на две равные половинки. То есть 25 лет в это время вообще не наблюдалось осадков, а в другие 25 июлей жара перемежалась грозами. Причем в июле 1954 года выпало наибольшее количество осадков — 29 мм.

ЧИЛЛЯ — И ГРОЗЫ?

Понятно, что гроза, прогремевшая над Ташкентом в минувшую среду, не идет с этим ни в какое сравнение. Тем не менее многих жителей столицы она взволновала.

И вот чтобы удовлетворить их законное любопытство: «Почему? Откуда? Ведь чилля еще не закончилась», мы обратились по известному нам адресу: «Главгидромет, главному синоптику **Ирине Борисовне ЗАЙЦЕВОЙ**».

— Прежде всего хочу отметить, — сказала она, — что гроза в последний день июля носила абсолютно локальный и кратковременный характер. Так что к разряду необычайных природных явлений ее ни с какой стороны отнести нельзя. Но момент непредсказуемости и неожиданности все же здесь был, поскольку с утра вся территория Узбекистана находилась под влиянием сухой и теплой воздушной массы.

И только во второй половине дня над Арнасайскими озерами в южном Казахстане началось интенсивное развитие облачности. А между 16 и 17 часами над Ташкентом и некоторыми горными районами разразилась гроза, причем главной ее особенностью было локальное и весьма неравномерное выпадение осадков.

Так, по данным Центральной метеостанции Ташкента, количество осадков здесь составило 1,6 мм. В районе аэропорта их выпало 5 мм. Наиболее интенсивный и продолжительный дождь наблюдался в районе улицы Лисунова, где количество осадков достигло 10 мм. А в Сергелях дождя вообще не было.

— А какая погода ожидает нас в первых числах августа? Ведь чилля еще пока продолжается...

— Первая декада этого месяца по нашим прогнозам обещает быть жаркой. В центральных районах республики и в Ташкенте ожидается повышение дневной температуры воздуха до 35-40 градусов, а по югу и пустынной зоне — до 42.

Так что если говорить о чилле, она позиций не сдает, даже после окончания своего календарного срока.

Интервью вел Владимир ЧЕБОТИН

Спрашивают - отвечаем

НАЛОГОМ НЕ ОБЛАГАЕТСЯ

Всю жизнь я собирала коллекцию фарфоровых статуэток, есть среди них и дорогие. Теперь решила продать часть коллекции через комиссионный магазин. Прошло время, и начались звонки из районной налоговой инспекции: «У вас доходы, приходите заполнить декларацию!» Разве продажа собственных вещей облагается налогом?

О.Л., домохозяйка, Ташкент

Вопрос отнюдь не частный, поскольку в нашей стране, как и в других, действует целая сеть магазинов, где принимают от населения различные вещи для комиссионной продажи. Эти магазины выгодны государству, поскольку дают в казну приличный доход, выгодны и жителям, которые могут законным путем, а не торговлей из-под полы, избавиться от ненужных вещей и приобрести то, что понравилось.

Но вот тут и возникает резонный вопрос: о каком доходе можно говорить?

У налогового инспектора перед глазами лишь цифры, а они не показывают, продаете вы свое давно нажитое имущество или сделали перепродажу средством извлечения прибыли. Вот и возникают недоразумения.

— А что на самом деле говорит закон по этому поводу? — с таким вопросом наш корреспондент обратился в отдел внедрения системы декларирования совокупного дохода физических лиц Государственного налогового комитета Узбекистана.

Вот что сказала Главный государственный налоговый инспектор Дильноза МАКСУДОВА:

— О том, какие доходы физических лиц не подлежат налогообложению, подробно говорится в статье 58 Налогового кодекса Республики Узбекистан. В частности, в пункте «и» указано, что налогом не облагаются суммы, получаемые от продажи имущества, принадлежащего физическим лицам на праве частной собственности, кроме доходов от продажи имущества, осуществляемой в рамках предпринимательской деятельности.

То есть, исходя из комментария Дильнозы Насреддиновны, самым разумным будет следующее: на приглашение инспектора откликнуться, а во время встречи спокойно изложить существо дела. Можно также дать письменное разъяснение, и тогда декларацию о доходах заполнять не следует.

ФАКТЫ, СОБЫТИЯ, ИНФОРМАЦИЯ

Пресс-служба ЦС НДП Узбекистана сообщает:

Новости партийной жизни

На семинаре первых секретарей городских и районных советов партии, организованном **Ташкентским ОС НДПУ,** были обсуждены вопросы участия первичных партийных организаций в проведении мероприятий, посвященных 11-й годовщине независимости Узбекистана и Году защиты интересов старшего поколения. Также был проанализирован ход выполнения решений IV пленума ЦС НДПУ, заслушаны отчеты первых секретарей Чирчикского, Бекабадского, Ахангаранского и Янгиюльского городских, а также Бекабадского, Бостанлыкского, Чиназского районных советов партии по данному вопросу.

Вопросы подготовки к празднованию 11-й годовщины независимости Узбекистана обсуждены также на совещании секретарей первичных партийных организаций в **Уйчинском РС НДПУ.**

В Андижанском городском и Балыкчинском, Учкурганском районных советах партии на совещаниях секретарей первичных партийных организаций обсуждены вопросы выполнения рекомендаций регионального семинара, проведенного ЦС НДПУ в июле в Андижанской и Наманганской областях.

Целенаправленная работа по разъяснению среди членов партии и населения значения Экологической программы НДПУ ведется **Амударьинским РС**. Открытые партийные собрания с участием секретарей райсовета прошли в партийных организациях строительно-монтажного управления, хозрасчетно-ремонтного управления № 312, Мангитской прядильно-ткацкой фабрики. На собраниях первый секретарь Амударьинского РС С.Холбаева вручила партийные билеты, вступившим в ряды партии.

На днях состоялись заседания исполнительного бюро **Каракалпакского республиканского, Ташкентского и Сурхандарьинского областных советов партии**. На них были рассмотрены актуальные вопросы партийной жизни: о росте рядов партии в организациях Каракалпакстана, деятельности депутатских общественных приемных в Сурхандарьинской области, о практике проведения партийных собраний в Аккурганском районе и т.д. Наряду с вопросами внутрипартийной жизни обсуждены конкретные предложения по участию первичных партийных организаций в развитии рыбного хозяйства Каракалпакстана, практической помощи депутатам в решении социальных вопросов населения. Например, в постановлении бюро Сурхандарьинского ОС было отмечено, что Узунский, Байсунский, Алтынсайский, Кизирикский и ряд других райсоветов НДПУ активно взаимодействуют с депутатами, избранными от партии, оказывают им информационную и организационную поддержку.

Сайхунабадским РС НДПУ был организован семинар на тему духовности и просветительства. На семинаре большое место было уделено проблемам формирования идеологии национальной независимости, участия в этом деле партийных структур и неправительственных организаций. В работе семинара приняли участие аксакалы махаллей, заместители директоров школ, представители неправительственных некоммерческих организаций. Перед ними выступили председатель Сырдарьинского областного фонда «Махалля» А. Абдурахманов, руководитель областного центра «Маънавият ва маърифат» С.Кудратов, первый секретарь Сайхунабадского РС НДПУ С.Чинмирзаев. В их выступлениях подчеркивалась необходимость усиления просветительской деятельности среди населения, разъяснения идеи национальной независимости среди молодежи.

Культурно-просветительские мероприятия

По инициативе **Ангорского РС партии** проведено мероприятие, посвященное Году защиты интересов старшего поколения. В нем приняли участие аксакалы махаллей, секретари партийных организаций, ветераны партии, а также руководители других общественных организаций. В конце встречи вступившим в ряды НДПУ были вручены партийные билеты.

Туракурганский РС НДПУ и районный центр «Маънавият ва маърифат» стали инициаторами проведения конкурса на звание лучшего знатока фольклорных песен и мастера по приготовлению национальных блюд. Данное мероприятие организаторы посвятили Году защиты интересов старшего поколения. И не случайно: среди участников конкурсов было немало людей преклонного возраста.

Этому же вопросу была посвящена встреча за «круглым столом», проведенная **Наманганским РС** совместно с районным советом женщин. Музыкальное оформление встречи и конкурс, в котором приняли участие молодые женщины, сделали ее незабываемой для участников.

Еще одна интересная встреча была проведена **Чартакским РС партии** в парке культуры и отдыха имени Фуката. В беседе за «круглым столом» на тему «Женщиной мир озарен» приняли участие заместитель хокима района А.Ходжаева, директор Наманганского филиала института здоровья З.Зайнитдинова, заведующая отделом районного загса Ф.Инамова.

Ангренский ГС партии совместно с городским центром «Маънавият ва маърифат» организовал в махалле «Кук терак» культурно-просветительское мероприятие, посвященное 10-летию принятия Закона Республики Узбекистан о гражданстве. На нем группе молодых людей, достигших совершеннолетия, были вручены паспорта и памятные подарки. В мепроприятии приняли участие и выступили заместитель хокима города Ф.Исраилов и первый секретарь Ангренского ГС НДПУ Б.Юлдашев.

Курсом реформ

Когда ташкентский завод «Эталон» оказался на грани банкротства, он был преобразован в предприятие по изготовлению измерительных приборов и запасных частей, и включен в состав республиканского объединения «Узбекистон ипаги». В настоящее время, освоив новую технологию, он производит для предприятий легкой промышленности запчасти более 1200 наименований.

Сейчас здесь выполняются также заказы акционерной компании «Узнефтмахсулот» — выпускаются термоса для реализации населению. В первой половине этого года изготовлено товарной продукции на 44 миллиона сумов больше, чем за соответствующий период прошлого года.

Готовится большая партия термосов для отправки в Афганистан в порядке безвозмездной помощи. Заказ поступил также от одной из фирм Великобритании.

Коллектив «Эталона» осваивает новый вид продукции — приспособления для упаковки шелковичных червей, приобретаемых в Китае и Японии. До конца текущего года будет изготовлено 100 тысяч изделий на 35 миллионов сумов.

НА СНИМКЕ: за токарным станком оператор Алишер Турсиметов.

Фото Шавката АКРАМОВА

В Ангрене открылся новый супермаркет. Он расположен напротив городского дехканского базара, а значит, не будет испытывать недостатка в посетителях. Двухэтажный торговый комплекс с фасадом из тонированного стекла построен всего 8 месяцев назад.

150 ПРИЛАВКОВ ОДНОГО МАГАЗИНА

Особенность стройки в том, что в дело вложил свои средства бизнесмен Мирхалил Адинаматов, который сам возглавлял строительство, сам нанимал рабочих, приобретал стройматериалы и торговое оборудование. А спроектировали магазин специалисты проектного отдела разреза «Ангренский».

В супермаркете 150 торговых отделов, где на прилавках выложены разнообразные продовольственные и промышленные товары. В канун одиннадцатой годовщины независимости республики новый магазин стал подарком для ангренцев, а кроме того, он обеспечил многих жителей рабочими местами.

Наш корр.

Ташкентская обл.

ДОЛГИ СОКРАЩАЮТСЯ

Акционерное общество «Юлдуз», которое шьет мужскую и женскую одежду, в числе первых среди предприятий легкой промышленности Ташкента полностью погасило свои долги по зарплате. Не должны своим работникам также АО «Лифткоммунсервис» и «Спецтранс» в Ташкенте, ряд предприятий легкой, мебельной и коммунально-бытовой службы Андижанской, Самаркандской и других областей. Причем ряды должников с каждым кварталом редеют.

Острую социальную проблему удается решить во многом благодаря тому, что резко возросла требовательность к руководителям предприятий и организаций, хотя многим еще приходится напоминать, что речь идет о грубейшем нарушении законных прав и интересов работников, а за это может последовать кара в административном и уголовном порядке.

Наш корр.

Служба здоровья

ЧТОБ СПИНА НЕ БОЛЕЛА

Этот парень меня напугал. В переполненном автобусе сесть было негде, и вдруг кто-то рядом уверенно подхватил сумку, которая оттягивала мне плечо. Но испугало меня не это, а то, что он сказал мне негромко почти в самое ухо:

— Вам спину поберечь надо. Вообще ее распрямлять пора.

Я уже давно поняла грустный юмор шутки: «если вам за сорок, вы проснулись утром и у вас ничего не болит, — значит, вы умерли». Я жива. И спина у меня действительно болит. Но я надеялась, что это не очень заметно со стороны. И вот, пожалуйста. Я, что, такая горбатая?

— Нет,— успокоил меня попутчик,— это только мне заметно. — Если хотите, приходите, помогу. Я — Сергей Дукас, первая поликлиника,— сказал он мне, протискиваясь к выходу.

Короткая и необычная фамилия запомнилась сразу в основном благодаря обаятельному герою сериала про ментов — там Дукакис, тут — Дукас. Первая поликлиника — наша, Мирабадская районная. И через неделю, устав в одиночку сражаться со своим остеохондрозом, я все-таки решила сходить. Сначала на разведку.

Лучший способ узнать насчет репутации конкретного медика — это посидеть в очереди перед его кабинетом в часы приема.

— Нашего Маратика прямо все заметили, и в школе, и во дворе, — делилась одна мамаша с другой.— Смотрите, какая спинка ровная, — крутанула она на 180 градусов пацана лет одиннадцати. — Мы уже заканчиваем курс.

— А мы сегодня первый раз,— отозвалась вторая, приведшая девочку.

— Это что,— подключился к разговору крепкий на вид пенсионер с палкой, — мне вот Сережа помог после инсульта подняться, уже расхаживаюсь...

Короче, я поняла, что есть шанс попасть в буквальном смысле в хорошие руки.

Уже потом я разглядела, что наш «добрый доктор Айболит» не так юн, как мне показалось при первой встрече. Ему под тридцать, хороший спортсмен, профессиональный тренер, для которого его нынешнее дело собственно и началось со «школьных» осанок. Работая учителем физкультуры, заодно вправлял вывихи, ставил мальчишкам и девчонкам осанку.

Не буду утомлять вас подробностями про то, как он ставил на место мои позвонки и мышцы. Узнав о моем утреннем «тесте» — если ничего не болит, значит, вы умерли, Сергей в шутку предлагал что-нибудь из моих болячек на всякий случай оставить.

— Нет уж, забирайте все,— сказала я.

И теперь у меня спины нет, в том смысле, что я ее не чувствую. Надеюсь, что это надолго.

А рассказала я об этой житейской истории потому, что не раз приходилось слышать по разным поводам: мол, нет у нас хороших специалистов. Оказывается, есть. И в самых обычных районных поликлиниках, что особенно радует.

И еще, на прощанье я получила от своего спасителя несколько толковых и простых советов. Поскольку проблемы со спиной нынче у многих, решила поделиться ими со всеми.

Рецепт от массажиста Сергея Дукаса:

Не полагайтесь только на мази, растирки и руки массажиста. Спасение утопающих — дело рук самих утопающих. Поэтому укрепляйте мышцы спины, каждый день делайте зарядку.

Помните, что зарядка ваша особая. Вам противопоказаны вертикальные нагрузки, поэтому старайтесь плавать в бассейне или подходящем водоеме, а большую часть упражнений выполняйте в горизонтальном положении.

И еще: чтобы спина не болела — молитесь. По наблюдениям Дукаса, у тех, кто пять раз в день читает намаз или хотя бы дважды — утром и вечером — встает перед иконами, меньше проблем со спиной. Не важно, на каком языке ты молишься. А вот земной поклон — лбом и ладонями в пол, стоя на коленях, — отлично растягивает позвоночник и одновременно укрепляет вертикальные мышцы, те самые, что держат спину.

Людмила БУРГУТОВА

Мимоходом

ЭТА НЕПРЕДСКАЗУЕМАЯ «ЗЕБРА»

Помню, года два назад, отвечая на письмо читателя, мне уже приходилось касаться этой темы. А именно: какими правами пользуется пешеход, пересекающий улицу по переходу, размеченному «зеброй», и как соответственно должен вести себя здесь человек за рулем.

Конкретно речь тогда шла о довольно сложной столичной «развязке» в районе Музея истории Темуридов, где сливаются два транспортных потока: один, следуя по улице А.Темура, делает поворот направо, другой огибает сквер со стороны гостиницы «Узбекистан». В результате образуются как бы две проезжих части, разделенные газоном. И как раз в этом месте их пересекает пешеходный переход с черно-белыми полосами.

Десятки раз, прежде чем ступить на эту «зебру», я сам невольно притормаживал на кромке тротуара, опасаясь удара слева. Потому что водители особо не церемонятся с нашим братом, пешеходом, норовя проскочить побыстрее.

И такое происходит, к сожалению, повсеместно. Каждый из нас, пешеходов, сталкивается с наплевательским отношением водителей почти ежедневно и... терпит. А что делать? Попасть под колеса никто не хочет...

Между тем в столичной службе безопасности дорожного движения мне дали на сей счет авторитетное разъяснение. А именно: в соответствии с Правилами дорожного движения водитель обязан пропускать пешехода, переходящего улицу на зеленый свет. То же самое касается и «зебры», которая, в отсутствие светофора, берет на себя его «распорядительные» функции.

Но жизнь, как известно, не всегда подчиняется писаным правилам. Тем более когда речь идет о таких деликатных взаимоотношениях, которые сложились между владельцами транспорта и «безлошадными». Так и в нашем конкретном случае человек за рулем частенько игнорирует законные права пешехода. И когда тот переходит улицу на зеленый огонек светофора, и когда пересекает ее по «зебре». В любом случае «прав» тот, кто за рулем. И можно было бы не возвращаться еще раз к этой теме. Если бы не одно тревожное обстоятельство: незнание правил как той, так и другой стороной.

Сколько раз мне приходилось убеждаться в этом. Сколько раз мне, знающему, как и когда пересекать «зебру», не уступали дорогу гордые владельцы «нексий» и «жигулей». И сколько раз они вежливо притормаживали, если на этом соединении транспортных потоков стоял автоинспектор.

На днях я не удержался, подошел к одному из них, чтобы уяснить наконец, что мне, пешеходу, позволяет эта «зебра» и чего не позволяет? И что? Инспектор без тени сомнений заявил, что я смело могу пересекать улицу по пешеходному переходу. Больше того, достал из планшета Правила дорожного движения и показал параграф 16 п.1, где черным по белому написано: «Водитель транспортного средства обязан уступить дорогу пешеходам, переходящим проезжую часть по нерегулируемому пешеходному переходу».

И вот о чем подумалось в то утро. А не напоминает ли все это игру без правил? Вернее, правила-то есть, но они существуют как бы сами по себе. А мы, участники движения, и за рулем и без руля, действуем, кому как заблагорассудится.

И под впечатлением недавно закончившихся футбольных баталий невольно представилась такая картина. Допустим на минуту, что команды Бразилии и Германии, встретившиеся в финале, играли каждая по своим правилам. Не в смысле стратегии и тактики, а абсолютно не имея ни малейшего представления об единых правилах этой игры, установленных и принятых ФИФА. Представляете, какой бы спектакль они для нас закатили?

Но это уже из области фантастики. А что касается Правил дорожного движения — это наша повседневная реальность. И любое их нарушение может повлечь за собой самые нежелательные последствия. Как для той, так и для другой стороны.

Об этом надо помнить всегда. Особенно в те минуты, когда пути водителя и пешехода пересекаются.

Владимир ЧЕБОТИН

ОТ РЕДАКЦИИ. Наш корреспондент поставил себе задачу высветить явление, увы, нам знакомое, ибо встречается оно ежедневно и повсеместно. Речь по сути идет об уважении водителя к пешеходу, которое нынче оказалось в дефиците и, более того, это противоречит установленным Правилам дорожного движения. Конечно, ловить конкретных нарушителей дело не журналиста, а соответствующих органов, поэтому редакция «Голоса Узбекистана» обращается к руководителям службы безопасности дорожного движения с предложением провести совместный рейд и отразить его результаты на страницах нашей газеты. Мы готовы к сотрудничеству.

ЗАБОТОЙ ОКРУЖЕНЫ ВЕТЕРАНЫ

Организации и предприятия агропромышленного комплекса Наманганской области строят свою работу так, чтобы эффективно защищать интересы ветеранов. Для этого профсоюзные и общественные организации разработали специальную программу.

Так, в зонах отдыха открыты отделения для приема ветеранов по бесплатным и льготным путевкам. Добрую инициативу проявили организации, предприятия и ширкатные хозяйства Мингбулакского района, которые за счет своих средств помогли отремонтировать жилые дома пятнадцати одиноким пенсионерам.

Конечно же, не забывают о ветеранах в дни всенародных праздников — проводят встречи за дастарханом, вручают подарки. Вот и сейчас активисты уже начали готовиться к предстоящей одиннадцатой годовщине независимости Узбекистана. Заметное место в этой подготовке займет, как обычно, забота о ветеранах.

Наш корр.

Наманганская обл,

ВЗАИМОВЫГОДНОЕ СОТРУДНИЧЕСТВО

На базе дочернего предприятия «Адас» Тайлакского района организовано узбекско-американское совместное предприятие «Adas Agro Invest». Предприятие будет заниматься переработкой фруктов и овощей, а также изготовлением нескольких видов вина. Большая часть готовой продукции будет экспортироваться. На совместном предприятии работают 40 человек. В будущем планируется перерабатывать 7 тысяч тонн винограда, и из расчета этого создать сезонные рабочие места.

Криминальные истории

ИСКАЛИ СЧАСТЬЕ НА ЧУЖБИНЕ

Как обернулись крахом мечты о «выгодной» зарубежной поездке и крупных заработках

Есть среди наших земляков люди, которые мечтают съездить на Запад: мол, там и подзаработать можно, и жизнь легко устроить. Правда, среди таких охотников до дальних путешествий что-то не видно миллионеров. Не зря гласит народная мудрость: «Где родился, там и пригодился». Ну да ладно, разговор сейчас не о бесплодных мечтаниях, а о том, как они оборачиваются крахом, особенно если искать для их воплощения обходные пути.

К примеру, искал такой путь молодой человек по имени Бахтияр из Ташкентской области. И не нашел ничего лучше, чем обратиться за помощью к заведующей биржей труда Дилором Маметхановой. А та и рада стараться. Говорит «благодетельница» парню:

— Принесите с отцом 1400 долларов, и я тут же оформлю документы для заграничной поездки на заработки.

Здесь отметим, что служебный кабинет руководителя биржи — отнюдь не место для составления такого рода бумаг. Однако именно в нем на «полном серьезе» оформляли документы, которые по сути являлись фальшивыми.

Войдя во вкус, Маметханова начала собирать доллары и сумы у других «клиентов». У кого — 1800 баксов, у кого — 2200...

И люди верили обманщице, с готовностью отдавали свои кровные деньги, расчитывая за них быстро и без хлопот получить документы в обход официальных инстанций, которые действительно имеют право разрешить человеку выезд за границу.

Впрочем, одному из таких доверчивых — Ж.Кадырову удалось приземлиться в столице Нидерландов городе Амстердаме. Но, конечно, путешественника в Амстердаме никто не встретил и не помог трудоустроиться, как было обещано. Поездка обошлась бедолаге более чем в один миллион 200 тысяч сумов. Его попытки устроиться на работу самостоятельно не увенчались успехом. Мало того, он был переправлен в лагерь для беженцев.

Человеку, пережившему столько страданий, стоило немалых усилий вернуться на Родину. И, конечно, он сделал для себя главный вывод — не искать счастья на чужбине. Сейчас Кадыров, которого обобрали до нитки, озабочен тем, чтобы взыскать с виновных все свои потери. Ему и другим жертвам обмана придется добиваться этого в порядке гражданского судопроизводства. Так решил Ташкентский областной суд, рассмотревший их апелляции по данному делу.

Ну а Д.Маметханова оказалась на скамье подсудимых в Янгиюльском городском суде. Ее приговорили за мошенничество к трем годам исправительных работ с удержанием из ее заработка 30 процентов. Отметим, что осужденной повезло — она не будет отбывать наказания, поскольку к ней применена амнистия. Но это вовсе не означает, что мошенница оправдана. Ее противозаконные деяния нашли полное подтверждение в судах — городском и областном. Кроме того, надо полагать, ей придется крупно раскошелиться — ведь жертвы ее обмана будут добиваться возмещения ущерба.

И.КРАМОВ

Ташкентская обл.

Пестрый мир

ЛУНАТИК С АВТОМАТОМ

Жителя нигерийского города Кацина приговорили к 6 месяцам за то, что он ночью подкрался к охранявшему местную тюрьму солдату и попытался отнять у него автомат.

Подсудимый Рабилу Муса упрямо настаивает на своей невиновности, ссылаясь на то, что он не ведал, что творил, поскольку страдает лунатизмом и периодически гуляет во сне.

ОБЪЕЛСЯ ДЕНЕГ

В зоопарке польского города Хельм в результате запора и отравления скончался тюлень.

Вскрытие показало, что желудок и кишки морского зверя буквально закупорены... деньгами. Из утробы тюленя извлекли 693 монеты, которые кидали в клетку «на счастье» легкомысленные посетители.

МОБИЛЬНИК ОТОРВАЛИ С РУКАМИ

Не стоит сопротивляться, если грабители в темном переулке захотят завладеть вашим мобильником.

Недавно один кениец, гулявший глухой ночью в окрестностях Найроби, попробовал — и остался без руки. Увидев, что жертва не хочет расставаться со своим имуществом, один из членов напавшей на прохожего банды достал из-за пазухи тесак и отмахнул бедняге конечность вместе с зажатым в ней сотовым.

По материалам зарубежной печати подготовила А.ПЕРЧЕНКО

«TADBIRKOR» Universal ko`chmas mulk, tovar, xom ashyo fond Birjasi» MChjнинг июль ойининг тўртинчи ҳафтасидаги савдо натижалари

Биржа ва унинг филиалларида июль ойининг тўртинчи ҳафтасида (22-28 июлда) 11 та биржа савдолари ўтказилди. Ташкил этилган савдоларда 111 та объект 182 709 088 сўмга сотилди. Биржа савдоларига автотранспорт воситалари, қишлоқ хўжалик техникалари, асбоб-ускуналар, уй-жойлар ва бошқа иншоотлар қўйилган.

Согласно приказу Государственно-акционерной компании

«Узбекистон почтаси»

за №145 от 29 июля 2002 года в Республике Узбекистан с 16 августа 2002 года вводятся новые тарифы на некоторые услуги почтовой связи.

Тарифы на услуги международной письменной корреспонденции увеличиваются в 1,34 раза.

Внимание: полный перечень тарифов и услуг почтовой связи имеется во всех отделениях и на предприятиях почтовой связи. Тарифы за дополнительные услуги устанавливаются на местах предприятиями связи.

Пользуйтесь услугами почтовой связи!

ГАК «Узбекистон почтаси»

ТЕЛЕВИДЕНИЕ

ПОНЕДЕЛЬНИК, 5

Телеканал «Ўзбекистон»

6.00 «Ассалом, Ўзбекистон!»
8.00-8.45 «Тахлилнома».
8.45 ТВ-маркет.
8.50 «Ўзбектелефильм» представляет...
9.05 «Камалак». Кинопрограмма для детей.
9.40 «Четвертая власть».
10.00, 12.00, 14.00, 18.00 Новости
10.05 «Загородная прогулка». Художественный фильм.
11.30 Концерт.
11.55, 14.30 ТВ-анонс.

В дни летних каникул «Планета детей»:

12.05 1. «Санъат гунчалари». 2. «Олтин тож». Телевизионная игра.
13.05 «Ватан мадхи».
13.30 «Ошин». Телесериал.
14.10 «Обод уйда пок одамлар яшайди».
14.35 Дневной сеанс: «Есения». Художественный фильм. 1-я серия.
15.40 «Калб гавҳари».
16.00 «Шаги медицины».
16.15, 17.05 ТВ-клип.
16.25 «В мире кино».
16.45 «Пути развития».
17.15 Мультсериал.
17.40 «Бу ажиб фасл». Телеальманах.
18.10 «Мулк».
18.25 ТВ-театр: «Ўч».
19.25, 19.55, 20.25, 21.00, 22.05 Реклама
19.30 «Ахборот» (рус.)
20.00 Вечерние сказки.
20.15 Биржевые и банковские вести.
20.30 «Ахборот».
21.05 Народные артисты Узбекистана.
21.30 «Париси бор уй».
21.50 «Спорт, спорт, спорт».
22.10 «Филипп Марлоу». Телесериал.
23.00 «Ахборот - дайджест».
23.20-23.25 Символы Родины.

Телеканал «Ёшлар»

В связи с профилактикой в понедельник, 5 августа трансляция программ телеканала «Ёшлар» начнется в 15.00 ч.

15.00 Программа передач.
15.05 «Давр». Обзор недели.
15.35 Музыкальные минуты.
15.45 Автосалтанат.
16.00 Художественный фильм.
17.25 Почта «Нового поколения».
17.45 «Кундуз амакининг ҳикоялари». Мультсериал.
18.00 «Озод элим - ойдин йўлим».
18.30 Спортивный еженедельник.
18.45 Оқшом наволари.
18.55, 21.55 Иқлим.
19.00 Давр.
19.35 ТВ-анонс.
19.40 Кўҳна оҳанглар.
19.50 Голос молодежи.
20.10 Қишлоқдаги тенгдошим.
20.30 Песни о любви.
20.45, 21.20, 22.35 Реклама.
20.50 «Эсмеральда». Телесериал.
21.25 Процесс.
21.50 Золотое наследие.
22.00 Давр.
22.40 «Муҳаббат қаҳваси». Телесериал.
23.05 Спорт на телеканале «Ёшлар»: Интерфутбол. В перерыве -23.50 Давр.
00.55-1.00 «Спокойной ночи!»

Телеканал «Тошкент»

17.15 Программа передач.
17.20 Сериал на ТТВ «Мошенники из бара «Официно». 47-я серия.
17.50, 19.10, 22.15 Телегазета «Экспресс».
18.10 «Экран-детям». «Шарки и Джордж». 1-я серия.
18.30, 20.00, 21.15, 22.35 «Пойтахт». Информационная программа.
18.50 «Медицина для Вас».
19.30 «Авто-news».
19.50 «Камалак».
20.30 Сериал на ТТВ. «Пуаро Агаты Кристи». «Квартира на четвертом этаже».
21.35 Хаёт сабоқлари: «Қирқ тоғоранинг қирқ ноғораси». Премьера многосерийного видеофильма. 1-я серия.
23.00 Кинооко. «Калейдоскоп».
00.10-00.15 «Спокойной ночи, мой город!»

Международный телеканал

ОРТ 6.30-8.00
16.00 Программа передач.
16.05 «Вести».
16.20 «Сто к одному».
17.00 Новости «Евроньюс».
17.15 «Кто хочет стать миллионером?» Телеигра.
18.15 Церемония закрытия музыкального фестиваля в Юрмале.
20.00 «Время».
20.35 «Немецкая волна».
20.55 «Нигоҳ».
21.15 «Музыка на ТВ-4».
21.30 Кинематограф. «Стакан воды». Художественный фильм.
23.40 «Ахборот» (рус.)
00.15 «Спокойной ночи!»

30-канал

До 16.55 профилактические работы

16.55 Открытие программы
17.00 Час шоу
17.40 «Теле-хамкор»
18.00 «Тайны следствия», сериал
19.00 Киновечер на 30-м: «Глушитель», боевик
20.35 «Теле-хамкор»
21.00 «Спокойной ночи, малыши!»
21.15 «Ошикона», музыкальная передача
21.30 Киновечер на 30-м: «Лучшие друзья», комедия
23.15 «Скорая помощь», телесериал
24.00 Программа передач

ОРТ

5.00 Телеканал «Доброе утро»
8.00, 11.00, 14.00, 17.00 Новости
8.15 «Семейные узы». Сериал
9.10 «Знатоки» возвращаются. Сериал.
11.15 Сериал «Детективное агентство «Лунный свет»
12.15 «Поле чудес»
13.15 «Ералаш»
13.30 Чемпионат Европы по водным видам спорта. Финалы
14.20 Страна чудес. «Затерянный мир»
15.55 Фильм «Самозванцы»
17.15 «Кто хочет стать миллионером?» Телеигра
18.15 Церемония закрытия музыкального фестиваля в Юрмале
20.00 Время
20.35 Боевик «Непобедимый»
22.25 Сериал «Абсолютные убийцы»
23.00 Ночное «Время»
23.15 Сериал «Тысячелетие»
24.00 Триллер «Человек ниоткуда»

РТР

3.50 -7.00 УТРО НА РТР
7.00,9.00, 12.00, 15.00, 18.00, 21.00 ВЕСТИ
7.10 фильм «Знахарь».
9.20 «Сказки о любви»
10.20 «Что хочет женщина». Ток-шоу
11.10 «Экспертиза РТР»
11.20 «Афиша»
11.30 ПРЕМЬЕРА. Комедийный сериал «Гросс Пойнт» (США)
12.20 ВЕСТИ-СПОРТ
12.25 Лучшие матчи Чемпионата мира по футболу 2002г. Италия - Хорватия
14.30 Сериал «Друзья - 5»
15.20 Сериал «Жара в Лос-Анджелесе»
16.20, 18.35, 21.20 ВЕСТИ-МОСКВА
16.50 Сериал «Воровка»
17.50 «Спокойной ночи, малыши.»
18.55 Сериал «Каменская».
20.00 ВЕЧЕРНИЙ СЕАНС. ПРЕМЬЕРА. «Ахиллесова пята».
21.30 ПОСЛЕДНИЙ СЕАНС. «Битва за космос».
23.20 «Горячая десятка»

ТВ-3

9.00 «Победоносный голос верующего».
9.30 Х/ф «ЖЕЛТЫЙ ФОНТАН».
11.30 Х/ф «ПОЛЕ БОЯ».
14.00 Х/ф «УБЕЙ МЕНЯ ЗАВТРА».
15.30 Х/ф «ПРИКЛЮЧЕНИЯ В РАЮ».
18.00 Х/ф «ПРИКЛЮЧЕНИЯ ШЕРЛОКА ХОЛМСА И ДОКТОРА ВАТСОНА».
19.30 Х/ф «НА ВИЛЛЕ».
22.00 Х/ф «ПОСЛЕ БУРИ».
00.30 Х/ф «ЦЕМЕНТ».

ВТОРНИК, 6

Телеканал «Ўзбекистон»

6.00 «Ассалом, Ўзбекистон!»
8.00 - 8.35 «Ахборот».
8.35, 17.55 ТВ-маркет.
8.40 Обзор газет.
9.00 «Ўзбектелефильм» представляет: «Великий Шелковый путь. Нурата».
9.20 «Соғлом она - соғлом бола».
9.40 «Рангин дунё».
10.00, 12.00, 14.00, 18.00 Новости
10.05 «Мулк».
10.20 «Идеальное преступление». Художественный фильм.
11.50, 13.50 ТВ-клип.
12.05 «Париси бор уй».
12.25, 14.25 ТВ-анонс.
12.30 «Спорт, спорт, спорт».
12.45 Ш. Бошбеков. «Железная женщина». Спектакль. Часть 1-я.
14.10 «В мире политики».
14.30 «Железная женщина». Спектакль. Часть 2-я.
15.35 «Классические мелодии».
15.55 «Есения». Художественный фильм. 2-я серия.
16.55 «Родине служу».
18.10 «Мечта нового поколения».
18.30 «Человек и закон».
18.50 «Бир жуфт қўшиқ».
19.05 «Тафсилот».
19.25, 19.55, 20.25, 21.00 Реклама
19.30 «Ахборот» (рус.)
20.00 Вечерние сказки.
20.15 FCN «Новости Узбекистана» (англ.)
20.30 «Ахборот».
21.05 «Пути развития».
21.25 «Жизнь, посвященная искусству». Т. Муродов.
21.50 «Парламентский час».
22.05 «Ошин». Премьера телесериала.
22.35 «Тарих қўзгуси». 8-я серия.
23.00 «Ахборот - дайджест».
23.20 Международный турнир по боксу.
00.05-00.10 Символы Родины.

Телеканал «Ёшлар»

8.55 Программа передач.
9.00 Давр.
9.15 Почта «Нового поколения».
9.35 Мультсериал.
9.50 Кинопрезент.
10.10 Музыкальные минуты.
10.20 «Эсмеральда». Телесериал.
10.50 Голос молодежи.
11.10 Экран-детям: «Путешествие Пана Кляксы». 1-я серия.
12.30 Бегойим.
12.50 География мира.
13.40 Интерфутбол.
15.20 Ҳуқуқ ва бурч.
15.40 «Мехрибонгинам». Художественный фильм. 1-я серия.
16.55 Программа передач.
17.00 Студия «Новое поколение»: «Дунё ва болалар».
17.20 «Кундуз амакининг ҳикоялари». Мультсериал.
17.35 Опора.
18.00 Автопатруль.
18.20 Пейзажи Родины.
18.40 Оқшом наволари.
18.55, 21.55 Иқлим.
19.00 Давр.
19.35 ТВ-анонс.
19.40 «Давр»-интервью.
19.55 Кўҳна оҳанглар.
20.10 Марди майдон.
20.30 Ёшлик наволари.
20.50, 21.25, 22.35 Реклама
20.55 «Эсмеральда». Телесериал.
21.30 Голос молодежи.
21.50 Золотое наследие.
22.00 Давр.
22.40 «Муҳаббат қаҳваси». Телесериал.
23.05 Спорт на телеканале «Ёшлар»: Нокаут.
23.30 Давр.
23.45 «Ҳақиқат чегараси». Сериал.
00.20-00.25 «Спокойной ночи!»

Телеканал «Тошкент»

17.15 Программа передач.
17.20 Сериал на ТТВ «Мошенники из бара «Официно». 48-я серия.
17.40, 19.15, 22.05 Телегазета «Экспресс».
18.00 «Экран-детям». «Шарки и Джордж». 2-я серия.
18.30, 20.00, 21.15, 23.05 «Пойтахт». Информационная программа.
18.50 «ТВ плюс».
19.35 «Нима учун?»
19.55 «Жозиба».
20.30 Сериал на ТТВ. «Пуаро Агаты Кристи». «Странная кража».
21.35 «Туризм ҳақида».
22.25 Хаёт сабоқлари: «Қирқ тоғоранинг қирқ ноғораси». Премьера многосерийного видеофильма. 2-я серия.
23.30 Кинооко. «Фан-фан тюльпан».
00.50-00.55 «Спокойной ночи, мой город!»

Международный телеканал

ОРТ 6.30-8.00
16.00 Программа передач.
16.05 «Вести».
16.20 «Сам себе режиссёр».
17.00 Новости «Евроньюс».
17.15 «Семейные узы». Сериал.
18.10 «Шутка за шуткой». Юмористическая программа.
18.35 Детектив «Колье Шарлотты». 1-я серия
20.00 «Время».
20.35 «Остров опасностей». Сериал.
21.40 «За одним столом».
21.55 «Хикоя»
22.25 FCN «Новости Узбекистана» (англ.)
22.35 Кинематограф. «Операция далматинцев». Художественный фильм.
00.05 «Ахборот» (рус.)
00.40 «Спокойной ночи!»

30-канал

09.00 Открытие программы
09.05 «Теле-хамкор»
09.30 Детский час
10.15 «Отважные», сериал
10.40 «Мир боевых искусств», спортивная передача
11.10 «Чертенок », телесериал
12.00 «Место встречи изменить нельзя», 3 серия
13.30 «Яго, темная страсть», телесериал
14.10 Детский час
15.00 Дневной кинозал: «Тихие страсти Магдалены», телесериал
15.45 «Спорт на «30-м»
17.00 Час шоу
17.40 «Теле-хамкор»
18.00 «Тайны следствия», сериал
19.00 Киновечер на 30-м: «Дублер», боевик
20.35 «Теле-хамкор»
21.00 «Спокойной ночи, малыши!»
21.15 «Ошикона», музыкальная передача
21.30 Киновечер на 30-м: «Просто любовь», мелодрама
23.15 «Скорая помощь», телесериал
24.00 Программа передач

ОРТ

5.00 Телеканал «Доброе утро»
8.00, 11.00, 14.00, 17.00 Новости
8.15, 18.10 «Шутка за шуткой».
9.10 «Знатоки» возвращаются. Сериал
11.15 Сериал «Детективное агентство «Лунный свет»
12.15 «Народ против». Телеигра
13.05 Комедия «Волшебная сила искусства»
14.20 «Кумиры». Н. Кустинская
14.50 «Тени исчезают в полдень». 1-я серия
15.55 Фильм «Самозванцы»
17.15 «Семейные узы». Сериал
18.35 Детектив «Колье Шарлотты». 1-я серия
20.00 Время
20.35 Сериал «Остров страха»
21.40 Сериал «Китайский городовой»
22.35 Сериал «Убойная сила»
23.00 Ночное «Время»
23.15 Триллер «Тысячелетие»
00.05 Триллер «Человек ниоткуда»

РТР

3.50 -7.00 УТРО НА РТР
7.00,9.00, 12.00, 15.00, 18.00 ВЕСТИ
7.10 «Диалоги о животных»
8.00 Телесериал «Цыган»
9.20, 18.55 Сериал «Каменская».
10.25 «Что хочет женщина». Ток-шоу
11.10 «Экспертиза РТР»
11.20 «Афиша»
11.30 Сериал «Гросс Пойнт»
12.20 ВЕСТИ-СПОРТ
12.25 Лучшие матчи Чемпионата мира по футболу 2002г. Сборная Сенегала - сборная Уругвая
14.30 Сериал «Друзья - 5»
15.20 Сериал «Жара в Лос-Анджелесе»
16.20, 18.35, 21.20 ВЕСТИ-МОСКВА
16.50 Сериал «Воровка»
17.50 «Спокойной ночи, малыши.»
20.00 ВЕЧЕРНИЙ СЕАНС. «Ахиллесова пята».
21.30 ПОСЛЕДНИЙ СЕАНС. «Бродяга» (США).
23.25 Легкая атлетика. Чемпионат Европы. Трансляция из Мюнхена

ТВ-3

9.00 «Победоносный голос верующего».
9.30, 18.00 Х/ф «ПРИКЛЮЧЕНИЯ ШЕРЛОКА ХОЛМСА И ДОКТОРА ВАТСОНА».
11.00 Х/ф «НА ВИЛЛЕ».
13.30 Х/ф «ПОСЛЕ БУРИ».
15.30 Х/ф «ЦЕМЕНТ».
19.30 Х/ф «АЛМАЗЫ ШАХА».
22.00 Х/ф «КОНТРОЛЬ ЗЕМЛИ».
24.00 Модная тема.
00.30 Х/ф «ПРИКЛЮЧЕНИЯ В РАЮ».

СРЕДА, 7

Телеканал «Ўзбекистон»

6.00 «Ассалом, Ўзбекистон!»
8.00 -8.35 «Ахборот».
8.35, 17.55 ТВ-маркет.
8.40 Обзор газет.
9.00 «Ўзбектелефильм» представляет...
9.20 «Чодиржамол». Концерт.
9.40 «Человек и закон».
10.00, 12.00, 14.00, 18.00 Новости
10.05 Алифбо сабоқлари.
10.25 «Метичара - зверь морской». Художественный фильм.
11.45 «Парламентский час».
12.05 «Мечта нового поколения».
12.25, 16.55 ТВ-клип.
12.35 Для детей. «Фламинго».
12.55 «Жизнь посвященная искусству». Т. Муродов.
13.20, 13.55 ТВ-анонс.
13.25 «Ошин». Телесериал.
14.10 «Остонаси тиллодан».
14.30 Мультсериал.
15.20 Международный турнир по боксу.
16.05 «Ягона оилада».
16.35 «Пути развития».

В дни летних каникул «Планета детей»:

17.00 1. «Болаликнинг мовий осмони». 2. «Веселый городок». Телесоревнования.
18.10 «Ажаб саодат эрур».
18.30 «Умид» телелотереяси.
19.10 «Золотое наследие».
19.25, 19.55, 20.25, 21.00 Реклама
19.30 «Ахборот» (рус.)
20.00 Вечерние сказки.
20.15 «Лицом к лицу».
20.30 «Ахборот».
21.05 Концерт заслуженных артистов Узбекистана.
21.30 «Инсон манфаати».
21.45 «Ошин». Премьера телесериала.
22.15 «Спорт, спорт, спорт».
22.30 «Мувозанат».
22.50 Товарищеский матч по футболу. Узбекистан - Азербайджан. Сборная команды дублеров.
23.35 «Ахборот -дайджест».
23.55-24.00 Символы Родины.

Телеканал «Ёшлар»

8.55 Программа передач.
9.00 Давр.
9.15 Студия «Новое поколение»: «Дунё ва болалар».
9.35 «Кундуз амакининг ҳикоялари». Мультсериал.
9.50 «Давр»-интервью.
10.05 Музыкальные минуты.
10.15 «Эсмеральда». Телесериал.
10.45 Опора.
11.10 Экран-детям: «Путешествие Пана Кляксы». 2-я серия.
12.30 Голос молодежи.
12.50 «Подводная одиссея команды Кусто». Телесериал.
13.40 «Курение вредит здоровью». Телефильм.
13.50 Спорт на телеканале «Ёшлар»: Теннис.
14.30 «Озод элим - ойдин йўлим».
15.00 Автопатруль.
15.20 «Мехрибонгинам». Художественный фильм. 2-я серия.
16.25 Программа передач.
16.30 Студия «Новое поколение»: «Кичкинтой театри», «Олтин калит».
17.00 «Кундуз амакининг ҳикоялари». Мультсериал.
17.15 «Третья планета».
18.05 Факт и обозрение.
18.15 Секреты чемпиона.
18.35 Каталог.
18.45 Оқшом наволари.
18.55, 21.55 Иқлим.
19.00 Давр.
19.35 ТВ-анонс.
19.40 Сийрат.
20.00 Спортлото.
20.10 Очил дастурхон.
20.25 Севги тароналари.
20.45, 21.20, 22.35 Реклама
20.50 «Эсмеральда». Телесериал.
21.25 Голос молодежи.
21.45 Золотое наследие.
22.00 Давр.
22.40 «Муҳаббат қаҳваси». Телесериал.
23.05 Спорт на телеканале «Ёшлар»: Интерфутбол. В перерыве -23.50 Давр.
00.55-1.00 «Спокойной ночи!»

Телеканал «Тошкент»

17.15 Программа передач.
17.20 Сериал на ТТВ «Мошенники из бара «Официно». 49-я серия.
17.50, 19.15, 22.05 Телегазета «Экспресс».
18.10 «Экран-детям». «Шарки и Джордж». 3-я серия.
18.30, 20.00, 21.15, 23.05 «Пойтахт». Информационная программа.
18.50 «Музыкальная гостиная».
19.35 «Спорт и дети».
19.50 «С любовью к вам».
20.30 Сериал на ТТВ. «Пуаро Агаты Кристи». «Корнуольская тайна».
21.40 «Аёл қалби».
22.25 Хаёт сабоқлари: «Қирқ тоғоранинг қирқ ноғораси». Премьера многосерийного видеофильма. 3-я серия.
23.30 Кинооко. «Дом на холмах».
00.40-00.45 «Спокойной ночи, мой город!»

Международный телеканал

ОРТ 6.30-8.00
16.00 Программа передач.
16.05 «Вести».
16.20 CFI представляет: «Цирк Арлетт». 1-я серия.
17.00 Новости «Евроньюс».
17.15 «Семейные узы». Сериал.
18.15 «Шутка за шуткой». Юмористическая программа.
18.40 «Колье Шарлотты». Детектив. 2-я серия.
20.00 «Время».
20.35 «Остров опасностей». Сериал.
21.40 «Музыкальный серпантин».
22.40 Кинематограф. «Джокер». Художественный фильм.
00.10 «Ахборот» (рус.)
00.45 «Спокойной ночи!»

30-канал

09.00 Открытие программы
09.05 «Теле-хамкор»
09.30 Детский час
10.15 «Отважные», сериал
10.40 «Яхши кайфият», музыкально-развлекательная программа
11.10 «Чертенок», телесериал
12.00 «Место встречи изменить нельзя», 4 серия
13.30 «Яго, темная страсть», телесериал
14.10 Детский час
15.00 Дневной кинозал: «Тихие страсти Магдалены», телесериал
15.45 «Спорт на «30-м»
17.00 Час шоу
17.40 «Теле-хамкор»
18.00 « Тайны следствия», сериал
19.00 Звезды ринга на 30-м: Лучшие поединки звезд профессионального и любительского бокса
19.45 Шоу Елены Степаненко
20.35 «Теле-хамкор»
21.00 «Спокойной ночи, малыши!»
21.15 «Ошикона», музыкальная передача
21.30 Киновечер на 30-м: «Агент 007.Из России с любовью»
23.25 «Сирены», телесериал
24.00 Программа передач

ОРТ

5.00 Телеканал «Доброе утро»
8.00, 11.00, 14.00, 17.00 Новости
8.15, 17.15 «Семейные узы». Сериал
9.10 «Знатоки» возвращаются. Сериал
10.30 «Ералаш»
10.40 Программа «Объектив»
11.15 Сериал «Детективное агентство «Лунный свет»
12.15 «Народ против». Телеигра
13.00, 20.35 Сериал «Остров страха»
14.20 «Кумиры». В. Лановой
14.50 «Тени исчезают в полдень». 2-я серия
15.55 Фильм «Самозванцы»
18.15 «Шутка за шуткой».
18.40 «Колье Шарлотты». 2-я серия
20.00 Время
20.35 Сериал «Остров страха»
21.40 Сериал «Китайский городовой»
22.35 Сериал «Убойная сила»
23.00 Ночное «Время»
23.15 Триллер «Тысячелетие»
00.05 Триллер «Человек ниоткуда»

РТР

3.50 -7.00 УТРО НА РТР
7.00,9.00, 12.00, 15.00, 18.00 ВЕСТИ
7.10 «Моя семья»
8.00 Телесериал «Цыган»
9.20, 18.55 Сериал «Каменская».
10.25 «Что хочет женщина». Ток-шоу
11.10 «Экспертиза РТР»
11.20 «Афиша»
11.30 Сериал «Гросс Пойнт»
12.20 ВЕСТИ-СПОРТ
12.25 Лучшие матчи Чемпионата мира по футболу 2002г. Сборная Швеции - сборная Аргентины
14.30 Сериал «Друзья - 5»
15.20 Сериал «Жара в Лос-Анджелесе»
16.20, 18.35, 21.20 ВЕСТИ-МОСКВА
16.50 Сериал «Воровка»
17.50 «Спокойной ночи, малыши.»
20.00 ВЕЧЕРНИЙ СЕАНС. «Ахиллесова пята».
21.30 ПОСЛЕДНИЙ СЕАНС. «Небо в алмазах».
23.35 Легкая атлетика. Чемпионат Европы. Трансляция из Мюнхена

ТВ-3

9.00 «Победоносный голос верующего».
9.30, 18.00 Х/ф «ПРИКЛЮЧЕНИЯ ШЕРЛОКА ХОЛМСА И ДОКТОРА ВАТСОНА».
11.00 Х/ф «АЛМАЗЫ ШАХА».
13.30 Х/ф «КОНТРОЛЬ ЗЕМЛИ».
15.30 Х/ф «УДАР».
19.30 Х/ф «ЧЕРНАЯ КОШКА, БЕЛЫЙ КОТ».
22.00 Х/ф «УМРИ СО МНОЙ».
00.30 Х/ф «СБОРЩИК ПОДАТЕЙ».

ЧЕТВЕРГ, 8

Телеканал «Ўзбекистон»

6.00 «Ассалом, Ўзбекистон!»
8.00-8.35 «Ахборот».
8.35, 17.55 ТВ-маркет.
8.40 Обзор газет.

В дни летних каникул «Планета детей».

9.00 1. «Болаликнинг мовий осмони». 2. «Веселый городок». Телесоревнования.
10.00, 12.00, 14.00, 18.00 Новости
10.05 «Мое последнее танго». Художественный фильм.
11.40 «Авлодлар учрашуви».
11.55, 13.15 ТВ-клип.
12.05 «Рокки и его друзья». Мультсериал.
12.35, 13.55 ТВ-анонс.
12.40 «Мувозанат».
13.00 «Спорт, спорт, спорт».
13.25 «Ошин». Телесериал.
14.10 «Ажаб саодат эрур».
14.30 Дневной сеанс: «Служебный роман». Художественный фильм. 1-я серия.
15.55 Концерт.
16.20 «Инсон манфаати».
16.35 Первенство республики по муай-таю.

В дни летних каникул «Планета детей».

17.00 1. «Сеҳрли ҳарфлар оролчаси». 2. «Беш бармоқ». Тележурнал.
18.10 Мультфильм.
18.25 «Ўзбекистан: молодежь XXI века».
18.45 «Қўшиғимиз Сизга армуғон».
19.05 «Соғлом она - соғлом бола».
19.25, 19.55, 20.25, 21.00 Реклама
19.30 «Ахборот» (рус.)
20.00 Вечерние сказки.
20.15 FCN «Новости Узбекистана» (англ.)
20.30 «Ахборот».
21.05 Телемулоқот. «Права потребителей».
21.40 «Ўзбекистон - Ватаним маним».
22.05 «Тарих қўзгуси». 9-я серия.
22.30 TB клип.
22.40 «Филипп Марлоу». Телесериал.
23.30 «Ахборот-дайджест».
23.50-23.55 Символы Родины.

Телеканал «Ёшлар»

8.55 Программа передач.
9.00 Давр.
9.15 Студия «Новое поколение»: «Ўзтиқод мустаҳкамлиги йўлида».
9.35 «Кундуз амакининг ҳикоялари». Мультсериал.
10.00 Тафаккур ёлқинлари.
10.15 Музыкальные минуты.
10.25 «Эсмеральда». Телесериал.
10.55 Спорт-континент (рус.)
11.25 Секреты чемпиона (рус.)
11.45 Мультфильм.
12.45 Сийрат.
13.05 Интерфутбол.
14.45 Голос молодежи.
15.05 Художественный фильм.
16.20 Одамлар орасида.
16.40 «Ҳақиқат чегараси». Сериал.
17.15 Программа передач.
17.20 Студия «Новое поколение»: «Оқ кабутар».
17.35 «Кундуз амакининг ҳикоялари». Мультсериал.
17.50 Огоҳ.
18.05 «Озод юрт фарзандлари».
18.20 В мире медицины.
18.40 Оқшом наволари.
18.55, 21.55 Иқлим.
19.00 Давр.
19.35 ТВ-анонс.
19.40 «Давр»-интервью.
19.55 Кўҳна оҳанглар.
20.30 Сериал на ТТВ. «Пуаро Агаты Кристи». «Исчезновение господина Девенхая».
21.40 Хаёт сабоқлари: «Қирқ тоғоранинг қирқ ноғораси». Премьера многосерийного видеофильма. 4-я серия.
22.40 «Жизнь, посвященная искусству».
23.35 Кинооко. «Капитан».
00.45-00.50 «Спокойной ночи, мой город!»

Телеканал «Тошкент»

17.15 Программа передач.
17.20 Сериал на ТТВ «Мошенники из бара «Официно». 50-я серия.
17.50, 19.15, 22.20 Телегазета «Экспресс».
18.10 «Навниҳол».
18.30, 20.00, 21.20, 23.10 «Пойтахт». Информационная программа.
18.50 «Камолот фасли».
19.35 «Мушохада».
20.30 Сериал на ТТВ. «Пуаро Агаты Кристи». «Исчезновение господина Девенхая».
21.40 Хаёт сабоқлари: «Қирқ тоғоранинг қирқ ноғораси». Премьера многосерийного видеофильма. 4-я серия.
22.40 «Жизнь, посвященная искусству».
23.35 Кинооко. «Капитан».
00.45-00.50 «Спокойной ночи, мой город!»

Международный телеканал

ОРТ 6.30-8.00
16.00 Программа передач.
16.05 «Вести».
16.20 CFI представляет: «Цирк Арлетт». 2-я серия.
17.00 Новости «Евроньюс».
17.15 «Семейные узы». Сериал.
18.15 «Шутка за шуткой». Юмористическая программа.
18.40 «Колье Шарлотты». Детектив. 3-я серия.
20.00 «Время».
20.35 «Остров опасностей». Сериал.
21.40 «Соккер клуб».
22.00 «Музыка на ТВ-4».
22.15 «Аншлаг».
23.00 Кинематограф. Агентство «Лунный свет». Художественный фильм.
00.35 «Ахборот» (рус.)
1.10 «Спокойной ночи!»

30-канал

09.00 Открытие программы
09.05 «Теле-хамкор»
09.30 Детский час
10.15 «Отважные», сериал
10.40 «Яхши кайфият», музыкально-развлекательная программа
11.10 «Чертенок», телесериал
12.00 «Место встречи изменить нельзя», 5 серия
13.30 «Яго, темная страсть», телесериал
14.10 Детский час
15.00 Дневной киносеанс: «Тихие страсти Магдалены», телесериал
15.45 «Спорт на «30-м»
17.00 Час шоу
17.40 «Теле-хамкор»
18.00 « Тайны следствия», сериал
19.00 Киновечер на 30-м: «Воздушный охотник»
20.35 «Теле-хамкор»
21.00 «Спокойной ночи, малыши!»
21.15 «Ошикона» музыкальная передача
21.30 Киновечер на 30-м: «Остывшее сердце», драма
23.15 «Сирены», телесериал
24.00 Программа передач

ОРТ

5.00 Телеканал «Доброе утро»
8.00, 11.00, 14.00, 17.00 Новости
8.15, 17.15 «Семейные узы». Сериал
9.10 «Знатоки» возвращаются. Сериал
11.15 Сериал «Детективное агентство «Лунный свет»
12.15 «Народ против». Телеигра
13.00, 20.35 Сериал «Остров страха»
14.20 Сериал «Дикие штучки»
14.50 «Тени исчезают в полдень». 3-я серия
15.55 Фильм «Самозванцы»
18.15 «Шутка за шуткой».
18.40 «Колье Шарлотты». 3-я серия
20.00 Время
21.40 Сериал «Китайский городовой»
22.35 Сериал «Убойная сила»
23.00 Ночное «Время»
23.15 Триллер «Тысячелетие»
00.05 Триллер «Человек ниоткуда»

РТР

3.50 -7.00 УТРО НА РТР
7.00,9.00, 12.00, 15.00, 18.00 ВЕСТИ
7.10 «Сто к одному». Телеигра
8.00 Телесериал «Цыган»
9.20, 18.55 Сериал «Каменская».
10.25 «Что хочет женщина». Ток-шоу
11.10 «Экспертиза РТР»
11.20 «Афиша»
11.30 Сериал «Гросс Пойнт»
12.20 ВЕСТИ-СПОРТ
12.25 Лучшие матчи Чемпионата мира по футболу 2002г. Сборная Коста-Рики - сборная Бразилии
14.30 Сериал «Друзья - 5»
15.20 Сериал «Жара в Лос-Анджелесе»
16.20, 18.35, 21.20 ВЕСТИ-МОСКВА
16.50 Сериал «Воровка»
17.50 «Спокойной ночи, малыши.»
20.00 ВЕЧЕРНИЙ СЕАНС. ПРЕМЬЕРА. «Ахиллесова пята».
21.30 КИНОАКАДЕМИЯ. ПРЕМЬЕРА. «Завтрак чемпионов»
23.45 Легкая атлетика. Чемпионат Европы. Трансляция из Мюнхена
00.35 «Твин Пикс». Сериал.

ТВ-3

9.00 «Победоносный голос верующего».
9.30, 18.00 Х/ф «ПРИКЛЮЧЕНИЯ ШЕРЛОКА ХОЛМСА И ДОКТОРА ВАТСОНА».
11.00 Х/ф «ЧЕРНАЯ КОШКА, БЕЛЫЙ КОТ».
13.30 Х/ф «УМРИ СО МНОЙ».
15.30 Х/ф «СБОРЩИК ПОДАТЕЙ».
19.30 Х/ф «СПЕКУЛЯНТ».
22.00 Х/ф «ГОЛОВОЛОМКА».
00.30 Х/ф «УДАР».

ПЯТНИЦА, 9

Телеканал «Ўзбекистон»

6.00 «Ассалом, Ўзбекистон!»
8.00 - 8.35 «Ахборот».
8.35, 17.55 ТВ маркет.
8.40 Обзор газет.

В дни летних каникул «Планета детей».

9.00 1. «Сеҳрли ҳарфлар оролчаси». 2. «Бешбармоқ». Тележурнал.
10.00, 12.00, 14.00, 18.00 Новости
10.05 «Слуги дьявола в чертовой мельнице». Художественный фильм.
11.30 «Ўзлигинг намоён қил». На экране - Наманганская область.
11.55, 12.45, 16.40 ТВ анонс.
12.05 «Йиллар ва йўллар».
12.25 «Ўзбекистан: молодежь XXI века».
12.50 «Қулғу-2002».
13.15 «Олам». Телеальманах.
13.50, 15.40 ТВ клип.
14.10 Дневной сеанс: «Служебный роман». Художественный фильм. 2-я серия.
15.20 «Озод юрт одамлари».
15.50 «Ҳуқуқ сабоқлари».
16.10 «Ўзбектелефильм» представляет...

В дни летних каникул «Планета детей».

16.45 «Ўйла. Изла. Топ!» Телесоревнования.
17.35 «Нурли манзиллар».
18.10 «Ўзбекистон ифтихори». Спортивная программа.
18.30 «Сиҳат-саломатлик».
18.50 «Пой, моя молодость».
19.05 Студия «Зиё» представляет: «Эътиқод мустаҳкамлиги йўлида».
19.25, 19.55, 20.25, 21.00 Реклама
19.30 «Ахборот» (рус.)
20.00 Вечерние сказки.
20.15 «Истиқлол нашидаси».
20.30 «Ахборот».
21.05 «Пути развития».
21.25 TB клип.
21.35 «Ошин». Премьера телесериала.
22.05 «В мире политики».
22.20 «Бу ажиб фасл». Телеальманах.
22.40 «Спорт, спорт, спорт».
22.55 «Ахборот - дайджест».
23.15 Кубок Узбекистана по футболу. «Пахтакор» - «Нефтчи».
00.45-00.50 Символы Родины.

Телеканал «Ёшлар»

8.55 Программа передач.
9.00 Давр.
9.15 Студия «Новое поколение»: «Оқ кабутар».
9.30 «Кундуз амакининг ҳикоялари». Мультсериал.
9.45 «Давр»-интервью.
10.00 Музыкальные минуты.
10.15 «Эсмеральда». Телесериал.
10.45 Голос молодежи.
11.05 «Подводная одиссея команды Кусто». Телесериал.
11.55 Пейзажи Родины.
12.15 ТВ-анонс.
12.20 Мезон.
12.45 «Жюли Леско». Художественный фильм. 23-я серия.
13.35 «Ёз нафаси». Видеофильм.
13.45 Интерфутбол.
16.00 Эҳзос.
16.20 «Третья планета».
17.10 Программа передач.
17.15 Студия «Новое поколение»: «Спорт майдончаси».
17.30 «Кундуз амакининг ҳикоялари». Мультсериал.
17.45 Автосалтанат.
18.00 Дунё ажойиботлари.
18.20 Голос молодежи.
18.40 Оқшом наволари.
18.55, 21.55 Иқлим.
19.00 Давр.
19.35 Телеканал «Ёшлар» представляет лауреатов премии «Ниҳол».
19.45 «Давр»-репортаж.
19.55 Азизим.
20.35 «Ёр ишки». Музыкальная программа.
20.50, 21.25, 22.35 Реклама
20.55 «Эсмеральда». Телесериал.
21.30 Письма солдата.
21.50 Золотое наследие.
22.00 Давр.
22.40 «Муҳаббат қаҳваси». Телесериал.
23.05 Спорт на телеканале «Ёшлар»: «Короли ринга».
00.05 Давр.
00.20 «Ҳақиқат чегараси». Сериал.
00.55-1.00 «Спокойной ночи!»

Телеканал «Тошкент»

17.15 Программа передач.
17.20 Сериал на ТТВ «Мошенники из бара «Официно». 51-я серия.
17.40, 19.10, 21.40 Телегазета «Экспресс».
18.00 «Экран-детям». «Шарки и Джордж». 4-я серия.
18.30, 20.00, 21.20, 22.40 «Пойтахт». Информационная программа.
18.50 «Добрый вечер».
19.30 «ТТВда мусика».
19.45 «Саломатлик маскани».
20.30 Сериал на ТТВ. «Пуаро Агаты Кристи». «24 черных дрозда».
22.00 Хаёт сабоқлари: «Қирқ тоғоранинг қирқ ноғораси». Премьера многосерийного видеофильма. 5-я серия.
23.05 Кинооко. «Карнавал». 1-я серия.
00.15-00.20 «Спокойной ночи, мой город!»

Международный телеканал

ОРТ 6.30-8.00
16.00 Программа передач.
16.05 «Вести».
16.20 «Мультсеанс».
17.00 Новости «Евроньюс».
17.15 «Семейные узы». Сериал.
18.15 «Человек и закон».
18.50 «

Экология

ПО ПРОГРАММЕ МАЛЫХ ГРАНТОВ

В простирающемся на территории Узбекистана, Казахстана и Кыргызстана Западном Тяньшане насчитывается более трех тысяч видов флоры и фауны, и почти 170 из них не встречаются более ни в одном уголке земного шара.

Фонд глобальной экологии для осуществления «Центральноазиатского межпограничного проекта по сохранению биоразнообразия гор Западного Тяньшаня», разработанного в целях сохранения уникальных природных богатств этого края, выделил для Узбекистана, Казахстана и Кыргызстана средства в объеме 10,15 миллиона долларов США. Всемирный банк выступает агентством по финансовому обеспечению данного проекта. А исполнителем проекта определен Государственный комитет Республики Узбекистан по охране природы.

— Мы уже приступили к выполнению одной из частей проекта-программы малых грантов, — говорит национальный координатор программы **Ф.ШАМСУТДИНОВ**. — Ее главная цель — поддержка мероприятий, практической работы, которая даст положительные результаты в сохранении биоразнообразия находящихся под охраной территорий и прилегающих к ним местностей. Программа малых грантов обеспечивает средствами проекты такого направления, осуществляемые местными общественными, а также негосударственными, некоммерческими организациями, гражданами. Такая финансовая безвозмездная помощь на первом этапе будет выделена на проекты, которые будут служить интересам населения кишлаков Невич, Навдак, Сукок, Санганак, Заркент Паркентского района Ташкентской области.

(УзА)

Спорт

ГОРДОСТЬ ЗЕМЛИ УЗБЕКСКОЙ

Группе наших боксеров Указом Президента Узбекистана Ислама Каримова присвоены почетные звания «Узбекистон ифтихори» («Гордость Узбекистана»). Этим же Указом звания «Заслуженный тренер Республики Узбекистан» удостоен тренер детской и юношеской спортивной школы Ташкента Федерации профсоюзов Узбекистана Х.И.Усманов.

Высоких наград наши спортсмены удостоены за убедительную победу на чемпионате Азии по боксу 2002 года в Малайзии, заслуги в возвышении чести и славы нашей Родины, проявленные смелость и мастерство в достижении высоких спортивных результатов, значительный вклад в развитие отечественного спорта и воспитание одаренной молодежи.

О чемпионате и о дальнейших стартах сборной страны рассказывает генеральный секретарь Федерации бокса Узбекистана **Алишер КАДЫРОВ**:

— На ринге в Малайзии нашим ребятам пришлось нелегко. Основными соперниками в борьбе за место на пьедестале почета были команды Китая, Таиланда, Индии, где бокс сейчас динамично развивается.

На руку же сыграло то, что основные фавориты региона — казахские боксеры представили свой второй национальный состав, в результате чего разобраться с ними нашим ребятам удалось довольно легко.

В итоге пятеро узбекистанских боксеров увезли с собой золотые медали, а трое — бронзовые. Первое общекомандное место также завоевала сборная Узбекистана.

Вернувшись на Родину, ребята разъехались по своим областям — почти все они не столичные жители, а, как говорится, из глубинки. Очень важно, что здесь, в далеких от Ташкента районах, тоже не забывают о спорте. Наши боксеры нынче усиленно тренируются, готовясь к очередным сборам.

А сборы эти пройдут с 8 по 20 августа в Чимгане, где тренеры будут готовить спортсменов к основному старту года — Азиатским играм в корейском Пусане.

Константин МЕНЯЛКИН

КЛАСС МАСТЕРСТВА РАСТЕТ

Памятным стал для спортсменки из Узбекистана Елены Кузнецовой чемпионат мира по стрельбе, что прошел в финском городе Лахти.

По результатам стрельбы из малокалиберной и пневматической винтовок она набрала необходимую сумму баллов и получила звание мастера спорта международного класса. В юниорской группе, где она выступала, результаты среди его участников были настолько «плотными», что ей не хватило всего трех баллов, чтобы стать призером среди 70 стрелков в этой группе.

ФИНАЛ ПЕРВЕНСТВА

В Фергане прошел финал первенства Узбекистана по стрельбе из пневматического оружия среди юношей и девушек, в котором участвовали 43 спортсмена. Все они — призеры четырех зональных соревнований, которые прошли в регионах республики.

Среди юношей самыми меткими в стрельбе из пневматического пистолета был самаркандец Олег Новиков, а из винтовки — ташкентец Павел Савинич. Среди девушек лучше всех из пистолета стреляла андижанка Гузаль Юлдашева, а из винтовки — Сакина Мамедова из Ташкента.

ГОТОВЯСЬ К ЧЕМПИОНАТУ АЗИИ

В живописном местечке Бурибой, что на севере Казахстана, прошел открытый чемпионат Казахстана по триатлону.

В нем приняли участие и наши спортсмены. Среди юниоров первое место занял мастер спорта Иван Морозов, а кандидат в мастера Артем Михеев был третьим, четвертое место среди взрослых — у мастера спорта Николая Ильина.

Казахстанские триатлонисты традиционно считаются одними из сильнейших на Азиатском континенте. Поэтому встреча с ними была очень полезной для наших спортсменов, которые сейчас упорно готовятся к чемпионату Азии по триатлону, что пройдет в сентябре в Китае.

Рафаэль ЗАГРАТДИНОВ

Главный редактор Сафар ОСТАНОВ

Редколлегия:

Абдулла ОРИПОВ
Абдулхафиз ДЖАЛАЛОВ
Азимжон АЮПОВ
Азиз НАСИРОВ
Ашур КАДИРОВ
Бобир АЛИМОВ
Норбобо ШАКАРОВ
(Первый заместитель главного редактора)
Алимкул СУЛТАНОВ
(Заместитель главного редактора)
Андрей ОРЛОВ
(Заместитель главного редактора — «Голос Узбекистана»)
Намаз САГДУЛЛАЕВ
Рахима ХАКИМОВА
Тулепберген КАИПБЕРГЕНОВ
Фармон ОМОНОВ

ГОЛОС УЗБЕКИСТАНА

ЎЗБЕКИСТОН ОВОЗИ

Учредитель: Центральный Совет Народно-демократической партии Узбекистана.

Адрес редакции: 700000, г. Ташкент, ул. Матбуотчилар, 32. Наши телефоны: 133-54-55, 136-26-70.

Дежурный редактор Константин МЕНЯЛКИН

Газета зарегистрирована в Госкомпечати Республики Узбекистан.

Регистрационный № 43. Объём — 2 печ.л. Способ печати — офсетный, формат А2. Заказ Г-611.

Отпечатано в типографии Издательско-полиграфической акционерной компании «Шарк», адрес предприятия: ул. Буюк Турон, д. 41.

Газета «Голос Узбекистана» набрана и сверстана на компьютерной базе редакции

НА СТРАНИЦАХ ФРАНЦУЗСКОГО ЖУРНАЛА

Один из последних номеров французского издания «Мисисиви» был посвящен литературе Центральной Азии.

В нем опубликованы отрывки из творчества С.Айни, поэтессы Гулрухсор, а также рассказ Бахманёра «Зан ва оина» («Женщина и зеркало»). На страницах, посвященных узбекской литературе, опубликованы три стихотворения известного таджикского поэта Хаёта Неъмата Самарканди.

В «Мисисиви» традиционно печатаются творения великих писателей и поэтов мира, и, по словам известного таджикского ученого и литературного критика Сафара Абдулло, проявленный интерес к творчеству писателей Центральной Азии со стороны французских журналистов является еще одним шагом во взаимодействии мировых культур.

НИА «Туркистон-пресс» при поддержке ИАА «Вароруд»

Ах, вкусна ягода арбуз...
Фото Шавката АКРАМОВА

САНАТОРИЙ В ХУМСАНЕ

В кишлаке Хумсан Бостанлыкского района Ташкентской области сдан в эксплуатацию новый санаторий по лечению заболеваний печени, желудка и желчного пузыря. Там же началось и строительство цеха по розливу минеральной воды, способствующей лечению этих заболеваний.

Санаторий включает в себя главный корпус со всеми удобствами, пять двухэтажных коттеджей на 140 человек, столовую на 150 мест, бассейны для детей и взрослых. Разбит сад с различными фруктовыми и декоративными деревьями. Для отдыхающих в санатории будут работать чайхана на берегу реки Угам и магазины по продаже товаров повседневного спроса.

Гороскоп августа

ЖАРКИЕ ДНИ

У школьников и студентов — каникулы, да и многих из нас в эту пору тянет в отпуск — уж больно распарились и разомлели мы в знойные дни. Что ж, отпуск неплохо провести за городом — на даче, в пансионате, в горах, где попрохладнее.

А тем, кто остался на работе, август сулит укрепление партнерских отношений, выгодные сделки и... расходы на ремонт квартиры, машины и другой техники.

К трудным дням астрологи относят 5, 8, 16, 17, 21 августа.

А удача может придти 6, 7, 10, 12, 14, 18, 22 августа.

ЛЕВ. В августе дела пойдут в гору, вы с легкостью наверстаете упущенное, да и здоровье укрепится. Перед вами откроются широкие перспективы. Не упустите шансов, но берегитесь «звездной болезни»: оставайтесь великодушным по отношению к тем, кого приручили. Приводите мысли в порядок и действуйте активней.

ДЕВА. Приобщение к духовным ценностям придаст сил и подскажет правильный курс. После 6 августа окончится ваше вынужденное затворничество. Обогащенные знаниями и опытом, вы вновь обретете силу духа. Только не забывайте о бережном расходовании энергии. В середине месяца наметятся дела, требующие серьезных финансовых вложений.

ВЕСЫ. После 7 августа откроются прекрасные возможности для личного и профессионального роста. Середина месяца ознаменуется творческим подъемом, чередой романтических встреч и увлекательных путешествий. Знакомство с влиятельными людьми и совместная деятельность открывают хорошие перспективы, в том числе финансовые.

СКОРПИОН. В начале августа вы с большим рвением будете отстаивать свои принципы и преуспеете в работе, требующей самоотдачи. После 7 числа ситуация изменится: ваша деятельность приобретет динамичный, целенаправленный характер. Серьезные физические и психологические нагрузки заставят подумать об отдыхе.

СТРЕЛЕЦ. В начале августа вам удастся улучшить положение дел. В середине месяца новые контакты перерастут в долгосрочное сотрудничество. Кроме того, есть шанс добиться общественного признания и заручиться поддержкой уважаемых персон. Кстати, сейчас полезно «сделать паузу» и отправиться в отпуск: так вы восстановите силы и получите массу удовольствия.

КОЗЕРОГ. В августе судьба пошлет вам духовного наставника — не отвергайте руку помощи. В этом месяце имеет смысл проверить счета и наличность, а также провести ревизию архивных документов и ценностей; застраховать то, что вам особенно дорого. Осторожней с огнеопасными и металлическими предметами — от утюга до автомобиля.

ВОДОЛЕЙ. Не пренебрегайте заботой о своем здоровье и не забывайте о разумных компромиссах. После 7 августа круг ваших знакомых расширится за счет энергичных, одухотворенных личностей. Период завершится обнадеживающими результатами, новыми влюбленностями, а также денежными тратами. Во избежание недоразумений будьте очень осторожны с незнакомой техникой.

РЫБЫ. После 6 августа наметятся позитивные перемены. К Рыбам вернется ощущение полноты жизни, перед окружающими вы вновь предстанете во всей своей таинственной красе. Останутся проблемы в профессиональной сфере, но упорство и умение правильно использовать ситуацию будут вознаграждены.

ОВЕН. Ожидаются путешествия, приятные встречи и море удовольствий. Если август застанет вас на работе, вы не будете обделены вниманием сослуживцев и руководства. Кроме того, в это время звезды обещают прилив чувств. В конце периода не приветствуются поступки, ограничивающие чью-либо инициативу.

ТЕЛЕЦ. После 6 августа ожидаются знаменательные семейные события. С середины месяца стоит избегать перегрузок, ваш организм нуждается в отдыхе. Опасность представляют любые электроприборы: не откладывайте профилактический осмотр проводки и бытовой техники.

БЛИЗНЕЦЫ. После 7 числа тревожные мысли покинут вас, жизнь окрасится в романтические тона. К середине месяца ваш интеллектуальный багаж пополнится важной информацией, правильное использование которой принесет выгоду. Завершающая часть периода пройдет в активном сотрудничестве и спортивно-развлекательных мероприятиях.

РАК. После 7 августа шансы на удачу в финансовых и бытовых делах возрастут. Возможен творческий успех. В отпуске вы найдете увлекательное занятие. В конце периода вы сумеете на новом уровне вернуться к прерванной деятельности.

ШКОЛЫ ГОТОВЫ

Хорошее правило заведено в Пахтакорском районе Джизакской области — принимать учащихся 1 сентября в чистых и отремонтированных школьных зданиях. Их в районе 18. Благодаря спонсорам: фермерским хозяйствам «Анвар-А» и «Самарканд», АО «Пахтакорбозори», автопредприятию №112, надлежащие работы проведены во всех. Школы готовы и ждут своих хозяев.

Кумиры

КРАСОТА ХОДИТ ПО ПОДИУМУ

Ветеран модельного бизнеса 37-летняя Линда Евангелиста снова вышла на подиум. Она ходила по нему, поворачиваясь и замирая в нужных местах перед камерами. Глядя на нее, женщины, сидящие в зале, понимали, что 37 лет — это еще не приговор. А мужчины наверняка размышляли о том, что есть в этой жизни вещи помимо нас и выше нас. Например, такая вот несказанная красота. Смотри на нее и запоминай.

...Серебристые туфли на головокружительной шпильке предназначались в подарок маме и стоили 200 долларов. Таких денег у Линды не было, но ей хотелось обрадовать маму, которая всю жизнь носила какие-то страхолюдные опорки, и те подклеивала скотчем, чтобы выкроить средства на обновку для дочки.

В магазине Линда долго примеряла пару, выжидая, когда продавщица отвернется. И тут зазвонил телефон. Линда как была, в туфлях, бросилась к выходу, но не удержалась на тонкой шпильке и... Упасть ей помешал большой мягкий живот полного лысоватого человека. Небрежным жестом он вытащил из кармана чековую книжку: «Я куплю их для вас». В коробке с туфлями она обнаружила визитку: «Джеральд Мари. Директор парижского агентства «Элит».

Через полгода они поженились. Он любил ее безумно, выполнял все ее желания. Именно Джеральд пробил для нее контракт с «Вог», с которого началась ее головокружительная карьера. Он терпел ее измены, холодность. Единственное, на чем он настаивал, это чтобы Линда родила ребенка. Четырежды она тайно делала аборт. На пятый раз она уже демонстративно отправилась в больницу, просто потому, что он до черта надоел ей, пора разбегаться. «Как директор агентства я, конечно, не буду тебе мстить, — сказал он ей на прощание. — Но как человек я до самой смерти буду ненавидеть тебя».

Кайл Маклахлен, актер-интеллектуал, был ее вторым мужем. Престранный это был союз. Единственное, что объединяло этих двух людей, решивших жить под одной крышей, — увлечение кулинарией. Это плохо вяжется с ее образом, но Линда превосходная повариха. Так вот, она готовила ему спагетти с миндалем по старинному итальянскому рецепту. А он запекал улиток под соусом «субиз».

Однако спальни у них были в разных комнатах. Кайл как-то прохладно относился к Линде, однако у него завелись подружки на стороне. Узнав об этом, Линда не стала устраивать истерик — это не ее жанр. Она просто подбила Кайлу глаз и сломала ему два пальца.

С Фабьеном Бартезом Линда познакомилась в ночном кабачке Сен-Тропе, и с тех пор они вместе. Похоже, это любовь с первого взгляда. После того, как Бартез подписал контракт с Manchester United, Линда оставила Францию и переехала к нему в промышленный Манчестер. В это никто не мог поверить! А она целыми днями расхаживала по дому в линялой майке и даже увлеклась выращиванием овощей.

Право, Бартезу такая Линда нравилась ничуть не меньше. И тем не менее он вполне искренне поддержал ее желание вернуться на подиум. Вернее, отнесся к этому вопросу философски. Красота должна принадлежать всем — как солнце. И уже то счастье, что он стоит к этой красоте намного ближе других. Ему тепло и светло. А все разговоры о том, что на солнце есть пятна, — вранье. Уж он-то точно знает! Ну разве что маленькое родимое пятнышко под коленкой, в форме хризантемы. Но оно тоже очень красивое.

...И ДЕНЬГИ ПРИНЕСУТ

Коллектив специализированной школы-интерната с углубленным изучением физики и математики Мархаматского района Андижанской области нашел средство для укрепления материально-технической базы школы, поощрения талантливых учеников и их педагогов, а также для оказания помощи воспитанникам из малообеспеченных семей.

Это удалось за счет реализации продукции своего фруктового сада и опытного земельного участка, а также оказания платных услуг в своих мастерских и малых предприятиях.

За прошлый год касса школы пополнилась на 4 миллиона сумов, а в нынешнем уже заработано 5 миллионов.

НИА «Туркистон-пресс»

С миру по шутке

Тихая охота — это стрельба по грибам с глушителем.

* * *

Полезный совет:

Если ваши зубы кажутся вам недостаточно белыми, станьте перед зеркалом и натрите лицо куском угля.

* * *

Объявление:

Продаю подземный гараж в лесу. Сыро, страшно, дорого.

* * *

Новый русский поймал золотую рыбку, переплавил и сделал себе браслет.

* * *

Заблудились два грибника. Еле передвигая ноги вышли на опушку, а там прапорщик стоит. Они его спрашивают:

— Товарищ военный, мы на станцию правильно идем?

— Да какое там правильно? Голеностоп вихляет, удар стопы не четкий, да и вообще не в ногу...

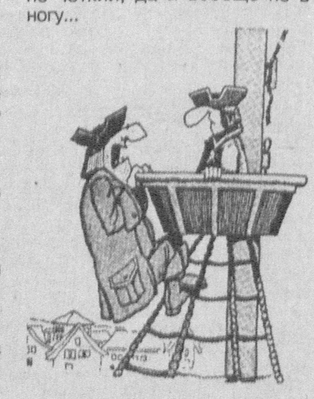

— Да прекратишь ты орать во всю глотку «земля на горизонте» или нет? Мы уже давно в порту!

Хозяйке на заметку

ЛЕТО В БАНКЕ

Это не про то, где деньги хранят. Это про обычные стеклянные банки с домашними консервами, которые так выручают и радуют нас зимой, что, пожалуй, стоит похлопотать-подсуетиться летом. Вы еще сомневаетесь? А сравните зимние цены с летними и со стоимостью готовых консервов в магазине — и сомнения отпадут сами собой.

АССОРТИ

Сразу предупредим: расчет дается на трехлитровую банку. Будете использовать другую посуду, соответственно меняйте закладку, сохраняя пропорции.

Огурцы, помидоры и лук порежьте. Если овощи мелкие, можно закладывать целиком — такой маринад выглядит красивее. Добавьте сладкий перец и все уложите в банку (3 л). Залейте любым растительным маслом (0,5 стакана на банку) и уксусом (2-3 столовые ложки).

Затем приготовьте рассол. На 1 литр воды положите 2 столовые ложки соли и прокипятите. Остудите примерно до 60 градусов, процедите и залейте подготовленные овощи. Простерилизуйте в кипящей воде 15 минут. Закройте обычной крышкой для домашнего консервирования.

ЗАПРАВКА

Все дело в пропорции: на 4 килограмма помидоров берем по килограмму лука, моркови и сладкого перца. И еще 300 граммов петрушки, лучше корней, но можно и зелени.

Все овощи порежьте, морковь натрите на терке, добавьте соль, сахар, масло, перемешайте. Положите 5 лавровых листочков и 15 горошин черного перца и тушите 30-40 минут.

На исходное количество овощей понадобится 3/4 стакана соли, по полному стакану растительного масла и сахара.

Готовую заправку разложите по банкам и закройте, простерилизовав 15 минут. Зимой эту заправку можно использовать для борща, супа и вторых блюд, которым она передаст ароматы лета и вкус свежих овощей.

Кроссворд

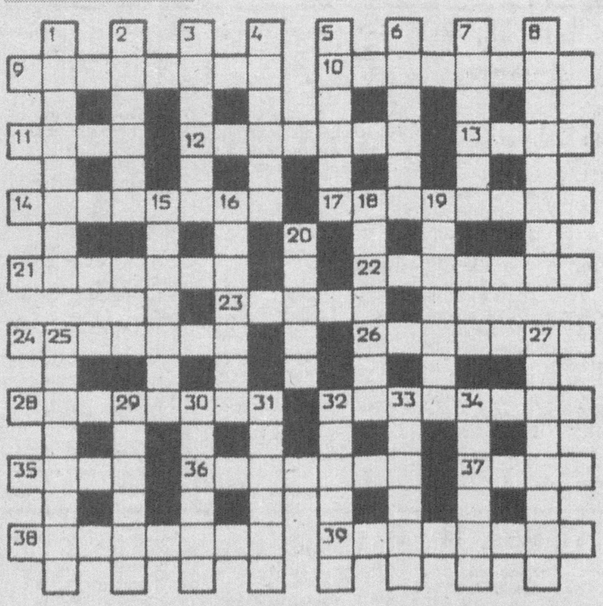

ПО ГОРИЗОНТАЛИ: 9. Многогранник. 10. Отбивная котлета. 11. Совокупность текста, произносимого актером. 12. Род свистковой флейты. 13. Город в Липецкой области. 14. Больших размеров картина с объемными предметами на переднем плане. 17. Женское платье для верховой езды. 21. Трон. 22. Рыба семейства карповых. 23. Парнокопытное животное семейства жираф. 24. Листовой материал для уплотнения трубопроводов. 26. Устаревшее название изумруда. 28. Механический музыкальный инструмент. 32. Узор из сочетания различных элементов. 35. Административно-полицейское подразделение уезда в царской России. 36. Разбор художественных произведений. 37. Воинское подразделение. 38. Немецкая издательская фирма. 39. Мелкие ракообразные морские животные.

ПО ВЕРТИКАЛИ: 1. Вымершее крупное пресмыкающееся. 2. Во внешнеторговых операциях: разность между суммой экспорта и импорта. 3. Узкая длинная лодка у индейцев. 4. Полная, почти рабская зависимость. 5. Растение семейства розоцветных со сладкими ягодами. 6. Удовольствие, радость. 7. Главная составляющая часть чугуна и стали. 8. Переплетный материал. 15. Верхняя теплая женская одежда. 16. Слесарный инструмент. 18. Ученая степень в некоторых странах. 19. Воинское подразделение. 20. Раздел текста, рубрика. 25. Рискованное дело в расчете на случайный успех. 27. Наука о законах наследственности и изменчивости организмов. 29. Государство в Южной Европе. 30. Сладкий сок, выделяемый цветками. 31. Небольшая ария. 32. Ошибка по рассеянности в письменном тексте. 33. Столица Республики Нигер. 34. Французский металлург.

Ответы на кроссворд, опубликованный 26 июля

ПО ГОРИЗОНТАЛИ: 7. «Каштанка». 8. Пелерина. 10. Коростель. 11. «Плес». 13. Пари. 14. Собинов. 16. Икар. 17. Опий. 18. Жженов. 19. Сакура. 23. Лион. 24. Муар. 25. Росянка. 26. Буше. 27. Абай. 28. Коловорот. 32. Киноварь. 33. Алгоритм.

ПО ВЕРТИКАЛИ: 1. Базилика. 2. Танк. 3. Укор. 4. Пеле. 5. Гель. 6. Интарсия. 9. Истина. 12. Спряжение. 13. Программа. 14. Спонсор. 15. Воркута. 20. Литургия. 21. Клятва. 22. Параметр. 28. Киви. 29. Лира. 30. Реле. 31. Троя.

«TADBIRKOR» Universal ko`chmas mulk, tovar, xom ashyo fond Birjasi» MChjnинг июль ойининг учинчи хафтасидаги савдо натижалари

Биржа ва унинг филиалларида июль ойининг учинчи хафтасида (15-22 июлда) 6 та биржа савдолари ўтказилди. Ташкил этилган савдоларда 74 та объект 13 883 760 сўмга сотилди. Биржа савдоларига автотранспорт воситалари, қишлоқ хўжалик техникалари, асбоб-ускуналар, уй-жойлар ва бошқа иншоотлар қўйилган.