O'ZBEKISTON RESPUBLIKASI MILLIY KITOB PALATASI
INV.№

Эта дорогая Родина принадлежит всем нам!

ОБЩЕСТВЕННО-ПОЛИТИЧЕСКАЯ ГАЗЕТА

ГОЛОС УЗБЕКИСТАНА

16 августа 2002 года
№ 32 (526)
Выходит с 5 марта 1992 года

СОБЫТИЯ НЕДЕЛИ

● **В резиденции Оксарой состоялось совещание у Президента Узбекистана Ислама Каримова по вопросу о проекте Государственного бюджета нашей страны на 2003 год.** В совещании участвовали Премьер-министр Узбекистана У.Султанов, руководители Комплексов Кабинета Министров, экономических ведомств республики.

● **Праздник песни «Узбекистан — Ватаним маним» («Родина моя — Узбекистан») уже на первом этапе привлек около 200 исполнителей-любителей.** Заключительный этап смотра-конкурса планируется провести 15 и 16 августа в Узбекском национальном академическом драматическом театре, а гала-концерт — 18 августа во Дворце Дружбы народов, где прозвучат песни, посвященные независимой Родине.

● **Оказана гуманитарная помощь Таджикистану.** Несколько вагонов строительных материалов, 20 тонн муки, 5 тонн макаронных изделий и 5 тонн сахара по распоряжению Кабинета Министров Узбекистана выделено для населения Таджикистана, пострадавшего в результате селя, унесшего жизни 21 человека и разрушившего более 70 строений.

ПОДАРОК К ПРАЗДНИКУ

Накануне 11-летия независимости нашей страны жители кишлака Бурикум Дангаринского района Ферганской области получили своеобразный подарок. В более чем 900 домов проведен природный газ.

Если до обретения независимости только в 13 кишлаках пользовались природным газом, то сейчас в 105 кишлаках проведен газопровод протяженностью 547,2 километра.

Сейчас свыше 14 тысяч домов на территории района полностью газифицированы.

НАМАНГАН ХОРОШЕЕТ

Для строительства в городах и кишлаках Наманганской области автомобильных дорог, пешеходных тротуаров и автобусных остановок в течение года предусмотрено израсходовать 4 миллиарда 78 миллионов сумов.

Государственная акционерная компания «Наманганавтойул» должна в этом году реконструировать в области около 700 километров автомобильных дорог, 160 километров тротуаров, 205 остановок.

В первом полугодии за короткий срок была расширена и отремонтирована дорога, связывающая улицу имени Амира Темура с городским таксопарком. Неузнаваемо изменилась и площадь перед железнодорожным вокзалом, где был построен фонтан. За этот срок дорожные строители выполнили благоустроительные работы при возведении областной многопрофильной больницы и сквера Конституции на сумму 350 миллионов сумов.

В эти дни рабочие «Наманганавтойул» в целях расширения проезжей части улицы имени Бабарахима Машраба полным ходом ведут строительные работы, которые будут завершены накануне 11-й годовщины независимости. (УзА)

НАПИТОК БОГАТЫРЕЙ

День независимости Узбекистана частная фирма «Эрлан» встречает освоением производства новой продукции — кумыса. Этот напиток считается целебным.

В недолгой биографии этого предприятия малого бизнеса, возглавляемого экономистом Таджибаем Жакеновым, произошло важное событие. Участвуя в смотре на звание лучшего предпринимателя Узбекистана, оно удостоилось поощрительной премии.

Коллектив из семнадцати человек завершил 2001 год с чистой прибылью более 4300 тысяч сумов. Фирма переработала 378 тонн молока, выпустила тонны творога и каймака. И вот теперь пошел кумыс, который еще называют напитком богатырей. Медики рекомендуют его людям, страдающим рядом заболеваний, в том числе туберкулезом и авитаминозом. В нынешнем году фирма «Эрлан» намерена увеличить свой вклад в улучшение питания и оздоровления людей.

Наш корр.

г.Тахиаташ, Каракалпакстан

НА ГЛАВНОЙ ПЛОЩАДИ СТРАНЫ

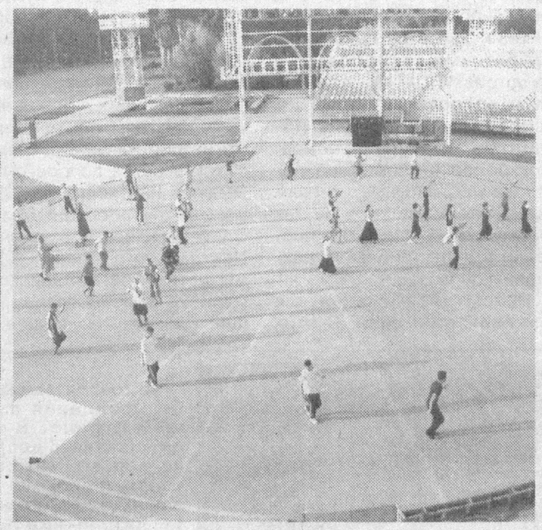

Всего полмесяца осталось до всенародного праздника — 11-й годовщины независимости Узбекистана, с которой начнется отсчет второго десятилетия суверенного развития любимой Родины. Вся страна деятельно готовится отметить эту дату.

Сегодня невпроворот дел у тех сотен строителей, оформителей, деятелей искусств, специалистов многих профессий, кому выпала честь готовить к 1 сентября главную площадь столицы, носящую гордое имя Мустакиллик. Много забот у авторов сценария и постановщиков большой праздничной программы. Режиссеры лишь на миг прерывают свои репетиции. Сцены выступлений, славящих нашу страну, наш трудолюбивый народ, оттачиваются, следуя одна за другой, многократно повторяются. На площади звучит величавая музыка. Всюду многоцветье флагов...

Сцены предпраздничных приготовлений можно увидеть на всей огромной территории площади. Подходят к концу работы по устройству и оформлению большой сцены и цветочных полян. Их выполняют плотники, отделочники, сварщики из двух подразделений акционерного общества «Стройтрест №12», известного в Ташкенте своими славными делами.

Общее настроение выразил начальник специализированного управления благоустройства площадей столицы **Абдували РАСУЛОВ:**

— Нам доверено участвовать в подготовке площади Мустакиллик к праздничным торжествам. Для нас это знак большого доверия. Конечно, мы чувствуем огромную ответственность и сделаем все необходимое, чтобы участники концертной программы, все, кто придет на главную площадь страны, ощутили величие праздника независимости, почувствовали гордость за нашу прекрасную Родину.

Наш корр.

НА СНИМКАХ: на площади Мустакиллик. Фото Шавката АКРАМОВА

Вести НДПУ

ЕЩЕ ДВА РЕГИОНАЛЬНЫХ СЕМИНАРА-СОВЕЩАНИЯ

проводимые Центральным Советом НДП Узбекистана, состоялись 7 и 9 августа 2002 года в городах Термезе и Карши. В них приняли участие члены исполбюро Сурхандарьинской и Кашкадарьинской областных и относящихся к ним городских, районных советов НДПУ, ответственные работники аппаратов этих партийных советов, а также депутаты представительных органов государственной власти от партии. С докладом **«Парламентская реформа в стране и актуальные задачи организаций Народно-демократической партии Узбекистана»** выступил первый секретарь Центрального Совета Абдулхафиз Джалалов. Информации руководителей Сурхандарьинской и Кашкадарьинской областных партийных организаций Х.Эрматова и Ф.Аманова, а также первых секретарей ряда городских и районных советов НДПУ были посвящены ходу выполнения решений IV пленума Центрального Совета на местах.

На совещаниях наряду с вопросами внутрипартийной жизни (совершенствование структур партии, улучшение подбора и воспитания кадров и другие) большое место заняли такие вопросы, как участие НДП Узбекистана в проводимой в стране парламентской реформе, особенно в процессе ее подготовки, задачи фракции партии в Олий Мажлисе по оказанию содействия в создании законодательной базы этих преобразований и т.д. Вместе с тем подчеркивалось, что партийные организации и депутаты представительных органов государственной власти от НДПУ, не ограничиваясь законотворческой работой и пропагандой принятых законодательных актов, должны регулярно анализировать ход реформ в сельском и коммунальном хозяйствах, в сферах образования, здравоохранения и других областях общественно-политической жизни, оказывать содействие в осуществлении мер по устранению имеющихся недостатков и упущений.

На семинаре-совещании в Карши выступил заместитель хокима Кашкадарьинской области Н.Хакимов и участвовала заместитель хокима данной области Д.Халбаева. В работе семинара в Термезе принял участие заместитель хокима Сурхандарьинской области К.Мадартов.

Пресс-служба ЦС НДП Узбекистана

Навстречу IX сессии Олий Мажлиса

СОКРОВИЩА НАШИХ НЕДР

Ряд важных законопроектов обсудят депутаты Олий Мажлиса на девятой сессии Олий Мажлиса второго созыва. В их числе проект Закона Республики Узбекистан «О недрах» (новая редакция) (первое чтение). К его подготовке были привлечены специалисты Государственного комитета по геологии и минеральным ресурсам. Заместитель председателя комитета Суюн НИЗАМОВ рассказал корреспонденту газеты «Голос Узбекистана»:

— Территория Узбекистана издавна обращала на себя внимание богатством недр. Следы горного промысла еще в третьем-пятом веках свидетельствуют о том, что здесь в широких масштабах велись работы по добыче железа, свинца, золота, олова и других полезных ископаемых. Вопросы строения земли, горнообразовательных процессов, закономерности формирования осадочных пород и минералов освещены в трудах Беруни, Ибн Сино и других великих мыслителей.

Сегодня Госкомгеология — это специально уполномоченный государственный орган управления фондом недр. Это закреплено законодательно и, думаю, найдет отражение в новом Законе «О недрах».

Наша страна занимает четвертое место в мире по запасам золота. Месторождение Мурунтау отнесено к самому крупному на Евроазиатском континенте. Геологи Узбекистана нашли множество ценных подземных ископаемых, в том числе цветные и редкие металлы. Их месторождения вокруг Алмалыка входят в разряд крупнейших в мире. Руды проходят обогащение на Алмалыкском горно-металлургическом комбинате. Благодаря усилиям разведчиков недр за годы независимости Узбекистана открыты, разведаны и переданы в эксплуатацию более ста месторождений нефти, газа и конденсата, множество источников минеральных подземных вод.

В Узбекистане действуют более 440 рудников, карьеров, шахт, нефтегазопромыслов, заводов по переработке минерального сырья, в том числе такие крупные промышленные комплексы, как Навоийский и Алмалыкский горно-металлургические комбинаты. Запасы сырья продолжают приращиваться, обеспечивая стабильную работу горнодобывающих предприятий.

Разведка, добыча и переработка минерального сырья является в Узбекистане приоритетным направлением в народном хозяйстве. Поэтому вопрос о проекте Закона «О недрах», внесенный на рассмотрение сессии Олий Мажлиса, мы считаем злободневным. Безусловно, закон поможет поднять на новый качественный уровень работу геологов, добытчиков и переработчиков полезных ископаемых, а также экологических служб, призванных обеспечить на научной основе рациональное природопользование и охрану окружающей среды.

В наше время в связи с усиливающимся воздействием человека на природу, включая недра, особое значение приобрела рекультивация земель, их возрождение после того, как хозяйственная деятельность человека — чаще всего добыча полезных ископаемых и строительство — нарушили естественный экологический баланс.

Такое восстановление земель должно стать обязательным для всех предприятий и организаций. У нас есть поучительные примеры того, как на месте горных выработок выращивают сады, сажают леса, создают парковые зоны. Конечно же, мы должны не только масштабно, но и рационально использовать богатства наших недр. Тогда наш родной край повсеместно станет цветущим, радующим взоры и души людей.

Икрам АХМЕТОВ

ЧАЙХАНА ДЛЯ ВЕТЕРАНОВ

Всего за два месяца на берегу полноводной речки Чиртаксай, что в Пахтаабадском районе, под прохладой многолетних плакучих ив и пирамидальных тополей выросла чайхана на сваях. Это своеобразный подарок ветеранам войны и труда правления ширкатного хозяйства «Туркистон» в Год защиты интересов старшего поколения и в канун 11-й годовщины независимости Узбекистана.

— Перед ветеранами мы всегда в долгу, — рассказывает в беседе с корреспондентом НИА «Туркистон-пресс» председатель хозяйства **Камбариддин БУРХАНЖАНОВ.** — Как не раз подчеркивал Президент Узбекистана Ислам Каримов, создавая условия для жизни и отдыха ветеранам, заботясь о них, мы укрепляем свой рейтинг в глазах молодежи, представители которой через определенное время будут заботиться и о нас.

Рядом с летней чайханой теперь у нас идут подготовительные работы для строительства зимней чайханы, которая станет центром духовности и просветительства в кишлаке Файзиабад — центральной усадьбе нашего хозяйства, местом проведения различных встреч поколений, праздничных мероприятий, обмена новостями.

Андижанская обл.

Погода

ВЕТЕР БЕЗ ДОЖДЯ

По сообщению Гидрометцентра, 16 августа

В ТАШКЕНТЕ небольшая облачность, без осадков. Ветер восточный 3-8 м/с. Температура ночью 17-19, днем 32-34 тепла.

В КАРАКАЛПАКСТАНЕ И ХОРЕЗМСКОЙ области небольшая облачность, без осадков. Ветер восточный 7-12 м/с, местами с пыльной поземкой. Температура ночью 18-23, днем 32-37 тепла.

В БУХАРСКОЙ И НАВОИЙСКОЙ областях небольшая облачность, без осадков. Ветер восточный 7-12 м/с, местами с пыльной поземкой. Температура ночью 17-22, днем 31-36 тепла.

В САМАРКАНДСКОЙ, ДЖИЗАКСКОЙ И СЫРДАРЬИНСКОЙ областях небольшая облачность, без осадков. Ветер восточный 7-12 м/с, местами с пыльной поземкой. Температура ночью 16-21, днем 30-35 тепла.

В ТАШКЕНТСКОЙ области небольшая облачность, без осадков. Ветер восточный 7-12 м/с, местами с пыльной поземкой. Температура ночью 16-21, днем 30-35 тепла. В горах без осадков. Ветер восточный 7-12 м/с. Температура ночью 10-15, днем 22-27 тепла.

В КАШКАДАРЬИНСКОЙ И СУРХАНДАРЬИНСКОЙ областях небольшая облачность, без осадков. Ветер восточный 7-12 м/с, местами с пыльной поземкой. Температура ночью 16-21, днем 32-37 тепла.

В АНДИЖАНСКОЙ, НАМАНГАНСКОЙ И ФЕРГАНСКОЙ областях небольшая облачность, без осадков. Ветер восточный 3-8 м/с. Температура ночью 15-20, днем 29-34 тепла. (УзА)

Шаги независимости

ЗДРАВНИЦА МИРОВОГО УРОВНЯ

Именно так будет верно назвать эту грандиозную новостройку в Бокачуле — живописнейшем правом берегу Чарвакского водохранилища.

Меньше года назад было принято постановление Кабинета Министров о мерах по сохранению природных богатств и развитию системы оздоровления и отдыха в Чимган-Чарвакской курортной зоне, но уже сейчас видно, какая проделана огромная по объему работа.

Все вопросы тут рассматриваются в комплексе. Так, решена самая сложная и насущная проблема — до самого Чирчика протянули канализационный коллектор, теперь сточные воды будут перерабатываться на очистных сооружениях города химиков. Чарвак — уникальный источник питьевой воды, поящий нашу столицу и весь Ташкентский регион, — останется чистым!

Улучшаются дороги — они стали шире, ровней, уже нет опасных поворотов. С берегов моря вывезены горы мусора, более 150 тысяч кубометров грунта. Подведены водопровод, линии электропередач и связи, свои передатчики налаживают сотовые компании.

Весомый вклад внесли и работники лесхозов, озеленена большая территория вдоль Бокачуля, но им предстоят еще немалые задачи: улучшить природный ландшафт на всем побережье и у подножий Чимгана — всего на площади в 100 тысяч гектаров.

Сколько радости на этом рукотворном море! День отдыха — и бодрости на неделю: девственная природа и синие горы, воздух, напоенный ароматом трав и цветов, ласковая вода и горячее солнце. Ведь не зря специалисты утверждают, что во всем СНГ только три места обладают такой чистой розой ветров: Крым, наш Акташ и Чарвак.

...Сразу за крутым подъемом у плотины взору открываются покрашенные в яркий зеленый цвет современные корпуса. Эту зону осваивают такие флагманы нашей индустрии, как Узбекский металлургический, Алмалыкский и Навоийский горно-металлургические комбинаты. Но больше всего средств вложил хокимият столицы республики.

Первые три четырехзвездочных отеля на 100 мест каждый, подведомственные столичной мэрии, вступят в строй действующих уже в этом году. Тут прекрасные условия для отдыха: удобные и светлые номера, бассейны и рестораны, пункты проката и автостоянки.

Уже в следующем году начнется реконструкция гостиничных корпусов у подножия Чимгана. А комфортабельные канатные дороги, крутые склоны этой горы отвечают всем условиям для проведения международных соревнований по многим зимним вида спорта.

Вскоре на туристических картах нашей страны появятся еще две жемчужины. Зона отдыха под Ташкентом войдет в ряд лучших курортов мира.

Отдых, развлечения и туризм — одни из самых прибыльных статей в бюджете многих стран. И у нас есть что показать гостям: это не только архитектурные шедевры наших древних городов.

Разве не захочет увидеть заморский гость тысячелетние платаны у прозрачного родника в чайхане «Чинары»? Стволы этих деревьев такие мощные, что их не обхватят, взявшись за руки, и десять человек. А чего стоят петроглифы — наскальные рисунки первобытных людей рядом с теми же «Чинарами». Эти произведения искусства были созданы еще задолго до нашей эры!

Каждый уголок земли узбекской — древнейшей колыбели человеческой цивилизации — уникален. Вот и на Чарвак и Чимган скоро хлынет поток туристов, а это — приток валюты в нашу казну!

Рустам ШАГАЕВ (УзА)

ПРИНИМАЮТСЯ НЕОБХОДИМЫЕ МЕРЫ

В эти дни многих тревожат сообщения о распространении различных инфекционных заболеваний среди жителей соседних государств. Такое положение может привести к возникновению различных проблем в приграничных областях.

Ургутский и Булунгурский районы Самаркандской области граничат с Республикой Таджикистан. Через эти территории из Таджикистана протекает река Заравшан. В настоящее время работники областного таможенного и ветеринарного управлений, Центра санитарно-эпидемиологического надзора, наметив соответствующие меры по предотвращению распространения инфекционных заболеваний в нашу страну, тщательно контролируют данные территории.

Ургут граничит с Панджакентским районом Таджикистана. На основной дороге, связывающей два государства, организован таможенный пост Джартепа. Здесь издавна существуют родственные, дружеские связи. На контрольно-пропускном посту созданы все условия для таможенников и пограничников. На путях прохождения построены дезбарьеры, дезкоридоры. Работники центра санитарно-эпидемиологического контроля, ветеринарного управления, инспекции по карантину растений тесно сотрудничают с таможенниками. Они занимаются проверкой граждан, прибывающих в нашу республику, отправкой их обратно в случае обнаружения у них симптомов инфекционных заболеваний, а также дезинфекцией и обеззараживанием потребительских товаров.

По сообщению руководителя государственного ветеринарного управления области М.Исаева, в Ургуте существует 44, а в Булунгуре — 22 ветеринарных пункта. Они укомплектованы квалифицированными специалистами. Но в обеспечении ветеринарных пунктов необходимыми лекарственными препаратами и оборудованием существуют еще недостатки. В настоящее время приступили к серьезному решению этих проблем.

— Река Заравшан протекает через Панджакент, поэтому эпидемия, распространенная там, представляет для нас серьезную опасность, — говорит начальник областного центра государственного санэпиднадзора Н.Ходжаев. — По этой причине вода реки постоянно проверяется. Самое главное — проведена вакцинация 30 тысяч жителей, проживающих у берегов реки. (УзА)

ФАКТЫ, СОБЫТИЯ, ИНФОРМАЦИЯ

Пресс-служба ЦС НДП Узбекистана сообщает:

Новости партийной жизни

Гулистанский ГС НДПУ провел семинар-совещание первичных партийных организаций на тему «Задачи партийных организаций НДП Узбекистана на новом этапе демократических реформ». На нем с докладом выступил первый секретарь Гулистанского городского совета партии К.Юсупалиев. Выступившие на семинаре директор строительного колледжа Т.Куванов, секретари первичных партийных организаций медицинского училища и махалли «Бустон» Н.Саттаров, Я.Патитдинов поделились опытом работы по созданию территориальных партийных организаций в избирательных округах. На семинаре было уделено внимание и вопросам повышения эффективности массово-политической работы партийных организаций.

Вопросам совершенствования деятельности первичных партийных организаций в нынешних условиях был также посвящен семинар, проведенный **Баяутским РС НДПУ**. В его работе приняли участие члены выборных партийных органов, депутаты, представители общественных организаций. В докладе первого секретаря райсовета Д.Газибекова говорилось о необходимости усиления массово-политической и идеологической работы в территориальных партийных организациях, оказания конкретной помощи депутатам в работе с избирателями. Особое внимание было уделено внутрипартийным вопросам: росту рядов партии, улучшению работы по уплате взносов и подписке на издания партии.

В Ургенчском РС НДПУ прошел семинар секретарей первичных партийных организаций с участием членов бюро райсовета и депутатов, избранных от партии. С докладом «Задачи партийных организаций в свете рекомендаций регионального семинара, проведенного Центральным Советом НДПУ» выступил член исполнительного бюро Хорезмского областного совета партии Б.Бабаджанов. Была заслушана информация первого секретаря Ургенчского райсовета Х.Ваисчанова о проделанной работе по выполнению постановлений IV пленума ЦС НДПУ. На семинаре секретари первичных организаций: О.Саидов, И.Таиров, К.Рузимов, К.Маткаримова, З.Бекчанова и другие рассказали о деятельности своих организаций.

На семинаре выступила заместитель хокима Ургенчского района Р.Кадырова.

Культурно-просветительские мероприятия

В рамках мероприятий, посвященных Году защиты интересов старшего поколения, **Акалтынский РС НДПУ** решением своего исполнительного бюро оформил за счет райсовета подписку на газету «Узбекистон овози» группе ветеранов партии.

По инициативе **Чартакского РС** совместно с областным ресурсным центром женщин организован семинар-тренинг по вопросам правовой грамотности. На занятиях среди представительниц различных профессий выступили сотрудники центра: Д.Акрамова, С.Хамдамова, Э.Дадабаева, М.Каримов и первый секретарь райсовета З.Вахабов.

Чустский райсовет партии провел семинар по проблемам просветительства и духовности с участием секретарей первичных партийных организаций, представителей общественных организаций. По окончании семинара его участники ознакомились с работой Дома культуры, музея и библиотеки, расположенных на территории кишлака Говасай.

Ко Дню независимости Узбекистана

Вопросы участия в подготовке и праздновании Дня независимости Узбекистана обсуждались на совещании секретарей первичных партийных организаций **Баяутского и Туракурганского райсоветов партии.**

Кроме того, в Туракургане в обсуждении вопроса о деятельности первичных партийных организаций по пропаганде программных целей партии приняли участие руководители ряда ширкатных хозяйств и предприятий, расположенных на данной территории. На совещании в Баяуте были вручены партийные билеты 12 новым членам НДПУ. Здесь на совещании присутствовали заместители хокима района А.Саттаров и Ш.Рахманкулов.

В честь празднования 11-й годовщины независимости Узбекистана **Ханкинский райсовет партии** совместно с районным отделением молодежного движения «Камолот» организовал спартакиаду. В ее программу входили соревнования по футболу, волейболу, легкой атлетике, теннису, шахматам и шашкам среди молодежи района. Победители соревнований были награждены памятными подарками.

В партийных организациях

ДЕМОКРАТИЗАЦИЯ — ВЕЛЕНИЕ ВРЕМЕНИ

Заинтересованное обсуждение вопросов, связанных с реформированием парламента страны, проходит в организациях НДПУ в тесной увязке с решением конкретных задач, поставленных перед первичными парторганизациями и партийными советами в постановлениях IV пленума Центрального Совета партии. Тому, какая работа в этом направлении проводится в Хамзинской районной парторганизации, посвящен наш разговор с первым секретарем райсовета Ш.ФАЙЗИЕВЫМ.

— Ваш район, Шавкат Муратович, один из самых индустриальных, если можно так выразиться. Наверное, это накладывает свой отпечаток и на специфику работы местных партийных организаций?

— Действительно, у нас в районе расположены такие крупные промышленные предприятия столицы, как ГАО «ТАПОиЧ», ТПО «Ташкентгуруч», АО «Ташсельмаш», ДСК-1, АОО «Ташмаргег» и другие. Соответственно и численность партийных организаций здесь не сравнить с первичками небольших предприятий и учреждений. Да и вопросы, которые им приходится решать, и посложнее, и помасштабнее. Тем более что процесс перехода на рыночные отношения проходит далеко не так гладко, как хотелось бы, особенно в индустриальном секторе экономики.

Нелегким он оказался и для авиастроителей. В этих условиях руководство объединения делает все возможное для стабилизации производства и оперативного решения социальных проблем, с которыми сталкивается коллектив предприятия. В связи с этим хотелось бы особо отметить то внимание, которое уделяет идеологической и воспитательной работе в коллективе генеральный директор объединения, депутат Олий Мажлиса В.П.Кучеров.

Вполне понятно, что в решении этих задач и руководство предприятия и исполнительное бюро партийной организации действуют в самом тесном контакте, активно привлекая к проводимым мероприятиям общественные организации объединения. И когда встал вопрос о проведении партийных собраний по итогам восьмой сессии Олий Мажлиса и IV пленума Центрального Совета НДПУ, мы встретили полное понимание у администрации, решив провести не общее собрание, а собрания с единой повесткой дня во всех цехах и отделах.

В этом нашел еще одно конкретное подтверждение наш единый подход к идеологической работе в коллективе. Во-первых, стремиться донести суть и смысл обсуждаемых проблем до каждого. Во-вторых, привлекать к этой работе руководителей любого уровня, исходя из того, что они не только организаторы производства, но и воспитатели каждого, кто трудится под их началом. А значит, должны хорошо знать обо всех важнейших событиях в жизни страны и быть достаточно осведомленными в вопросах международной политики, культуры, права, чтобы суметь обстоятельно ответить на поставленные вопросы.

— Надо полагать, что эти требования в равной мере относятся и к секретарям партийных организаций?

— Да, разумеется. Я сказал о руководителях производства, поскольку речь зашла о специфике партийной работы в условиях крупного промышленного предприятия. Что же касается возросших требований к работникам партийного звена, то в этом нетрудно убедиться, побывав на собраниях, где обсуждаются итоги восьмой сессии Олий Мажлиса и решения IV пленума Центрального Совета партии.

Учитывая актуальность и важность поставленного в повестку дня вопроса об основных принципах организации законодательной, исполнительной и судебной ветвей власти, мы приглашаем на собрания народных депутатов, избранных от НДПУ, руководителей представительных и исполнительных органов. Это придает обсуждению максимально заинтересованный и предметный характер, участники собраний высказывают свои предложения, а диапазон поднимаемых вопросов затрагивает и выполнение депутатами своих полномочий, и социальную защиту малообеспеченных семей, и воспитание подрастающего поколения, и борьбу с правонарушениями. Но в центре внимания находятся все же вопросы повышения действенности партийной работы, ее соответствия тем требованиям, которые стоят перед организациями НДПУ на новом этапе политических и экономических преобразований.

— Я помню, как год назад на страницах нашей газеты вы рассказали об эффективной, на ваш взгляд, форме проведения семинаров для секретарей первичных парторганизаций района. А как в нынешнем году? Не заглохла эта традиция?

— Ни в коем случае! И даже если бы мы в райсовете «забыли» об этом, нам тут же напомнили бы секретари первичек. Ведь выездные семинары для них мы организуем уже на протяжении девяти лет. Вот и нынешним летом провели такой семинар, с выездом на природу, на сей раз в зону отдыха акционерного общества «Узтрансмахсускурилиш». Пользуясь случаем, хочу прежде всего выразить от всех нас благодарность председателю АО, депутату городского Совета Ш.Шафайзиеву, благодаря поддержке которого эта поездка стала возможной. А разговор на семинаре получился, как всегда, искренним, заинтересованным и полезным.

Вполне понятно, что главной темой его были роль и место НДПУ, каждой партийной организации в осуществлении проводимых в стране реформ, в демократизации всех сторон нашей жизни. Ведь построение гражданского демократического общества в нашей стране — веление времени.

Интервью вел Владимир ЧЕБОТИН

МОСТ ЧЕРЕЗ АМУДАРЬЮ

Ширятся масштабы созидания в нашей стране. В эти дни началась доставка первых металлоконструкций для железнодорожного моста над Амударьей, который свяжет Туркуль с Ургенчем. По заказу ГАЖК «Узбекистон темир йуллари» эту сложную работу выполняет коллектив Тойтепинского открытого акционерного общества металлоконструкций.

Уникальная продукция предприятия пользуется спросом. Изготовленные здесь металлоконструкции нашли свое место при строительстве многих сооружений в годы независимости. В их числе — Государственный музей истории Темуридов, величественное здание Олий Мажлиса, Государственная консерватория Узбекистана, теннисный корт на Юнусабаде, спортивный комплекс «ЖАР».

— Очередной крупный заказ для строительства моста через Амударью — еще более ответственная работа, — говорит руководитель предприятия **Омонулла ИСЛОМОВ.** — Для этого сооружения общей протяженностью 660 метров мы должны изготовить сложную металлоконструкцию весом 5 тысяч тонн. Такая большая и сложная работа до сих пор еще не проводилась. Монтаж моста ведется при сотрудничестве специалистов института «Узгипротранс» и акционерного общества «Узпулаткурилмалойиха». Для того чтобы заказ был выполнен безупречно, большую помощь оказывают также Ташкентское научно-производственное объединение «Технолог», совместное предприятие «Узкейсмаш».

Наше предприятие также успешно выполняет и ряд заказов для других крупных строек страны. В частности, для реконструкции Ферганского производственного объединения «Азот» готовится уникальная 800-тонная, а для Олимпийского колледжа, строящегося в Андижанской области, — 1000-тонная металлоконструкции.

Н.ДУШАЕВ

НА СНИМКАХ: сварщик Баходыр Абдусаламов; изготовление металлических конструкций.

Фото Д.ЮСУПОВА (УзА)

ЗЕЛЕНЫЙ ЩИТ ПУСТЫНИ

В Каракульском районе Бухарской области силами работников лесного хозяйства создается зеленый щит, предохраняющий посевы хлопчатника и других культур от суховеев. На лесозащитной полосе протяженностью 10 километров высаживается саксаул.

По мнению специалистов лесхоза, через несколько лет эти неприхотливые растения пустыни встанут стеной на пути знойных ветров и песчаных бурь, которые наносят непоправимый урон урожаю, фруктовым садам и виноградникам.

Каждый год лесоводы расширяют посадки на 200-300 гектаров. Территория лесхоза составляет 122 тысячи гектаров, так что работа предстоит немалая.

НИА «Туркистон-пресс»

Любить и защищать Родину

ЭКЗАМЕНОВАТЬ БУДЕТ АРМИЯ

В технических и автомобильных школах Организации содействия обороне Узбекистана «Ватанпарвар» ежегодно обучаются тысячи допризывников. В них будущие солдаты осваивают специальности, которые пригодятся им во время воинской службы, постигают навыки армейской жизни, активно занимаются спортом. В них ребята учатся профессионально, умело и надежно защищать Родину. Стало традицией ежегодно проводить соревнования между учебными заведениями оборонного общества.

Нынешнее первенство по военно-прикладному многоборью среди курсантов прошло в Гулистане. В нем участвовали сборные команды всех областей республики. В ходе этой своеобразной курсантской спартакиады шел спор по одиннадцати дисциплинам.

— Главной особенностью нынешнего первенства явилось то, что во всех видах результаты заметно выше прошлогодних, — говорит главный судья соревнований **Вячеслав Михайлович ПЫЛАЕВ.** — Рекорды сыпались, как из рога изобилия. Например, курсант Чирчикской автошколы Джамал Мусаев десять задач по Правилам дорожного движения решил за 15 секунд при норме 15 минут, пробежал 3000 м за 10 минут 31 секунду при норме 13 минут 40 секунд и подтянулся на перекладине 32 раза при норме 12.

Сардор Бобоеров из Сурхандарьи заменил воду в системе охлаждения автомобиля «ЗИЛ-131» за 2 минуты 2 секунды при норме 4 минуты и прыгнул в длину на 5 м 50 см при норме 4 м 20 см. Его земляки Баходыр Бобоев пробежал 100 м за 10,9 секунды при норме 13,5 секунды и Дильшод Болтаев выполнил каскад упражнений на автомобиле «ЗИЛ-131» за 3 минуты 45 секунд при норме 7 минут.

Наманганец Адхам Алимов проплыл 50 м за 34,04 секунды при норме 50 секунд, ташкентец Фархад Ильясов прыгнул в высоту 1 м 56 см при норме 1 м 30 см. Акрам Джураев из Бухары в стрельбе из пневматической винтовки выбил 55 очков из 100.

— А может, результаты высокие потому, что просто нормы занижены? — спросил я.

— Это не так. Например, Асад Нишанов из Самарканда метнул учебную гранату на 55 метров при норме 34. Между прочим, это сможет не всякий бывалый солдат. Объяснение в другом. Сейчас стало больше желающих учиться в наших автошколах, и отделы по делам обороны на местах имеют возможность отбирать и направлять на учебу к нам наиболее физически подготовленных и способных ребят. Об этом свидетельствует и то, что тон в борьбе за призовые места на сей раз задавали команды, представлявшие «дальние» от столицы области. Первое место в командном зачете заняли курсанты Ферганской области, второе место — Самаркандской области, третье — Сурхандарьинской области. В личном зачете по сумме многоборья победителем первенства стал самаркандец Эльдор Адылов, на втором месте — Сардор Бобоеров из Сурхандарьи, на третьем — самаркандец Асад Нишанов. Кстати, сборная Ташкентской области, которая ранее всегда претендовала на первые места, ныне заняла непривычную для нее середину турнирной таблицы. Анализ показал, что областной совет ОСО при формировании своей сборной взял как базовую команду Чирчикской автошколы. Хотя в других школах столичной области были ребята, показавшие хорошие результаты. Например, курсант Янгиюльской автошколы Дильшод Достмурадов на областных соревнованиях прыгнул в длину на 4 м 71 см (на первенстве же был показан результат всего в 4 м 50 см), также он метнул гранату на 51 м 60 см (лучший результат на первенстве у сборной Ташкентской области — 33 м). Таким образом, Дильшод мог бы на первенстве занять второе место и принести команде драгоценные очки.

Через несколько дней курсантам предстоит сдавать выпускные госэкзамены и отправиться на службу. Однако главный экзамен ребятам предстоит ежедневно сдавать в рядах Вооруженных Сил. Надеюсь, что его они будут держать только на «отлично».

Рафаэль ЗАГРАТДИНОВ

Вопросы юристу

СУД ЗАКРЫЛ ДВЕРИ

Разбирательство уголовных дел во всех судах нашей республики протекает, как правило, открыто и коллегиально. Однако бывает и так, что судебный процесс проходит при закрытых дверях. В каких случаях это допустимо?

Наджиб Ибрагимов, Ташкент

На вопрос читателя отвечает судья Ташкентского областного суда по уголовным делам **Рано ХОЛМИРЗАЕВА:**

— Законодательством Узбекистана установлено, что рассмотрение уголовных дел должно протекать публично и коллегиально. Однако наш Уголовно-процессуальный кодекс не исключает возможности закрытых заседаний, когда это диктуется интересами страны — охраной государственных секретов. Закрытое рассмотрение допускается при рассмотрении дел о половых преступлениях или дел о преступлениях лиц, не достигших 18-летнего возраста, а также других дел, когда необходимо предотвратить разглашение сведений о личной жизни граждан, либо сведений, унижающих их честь и достоинство.

Важно подчеркнуть, что закрытые заседания проходят с соблюдением всех процессуальных правил. Суд вправе определить, заседать при закрытых дверях в течение всего разбирательства или его отдельных частей. Судебное определение касается только публики и не распространяется на участников процесса. А таковыми, кроме судьи и народных заседателей, являются прокурор, адвокат, эксперт, потерпевший, гражданский истец и другие лица. Даже при закрытых заседаниях суд имеет право разрешить близким родственникам подсудимых и потерпевших, а также другим лицам присутствовать в зале.

Приговор, определение и постановление суда во всех случаях оглашаются публично. Такой порядок соблюдается и при выездных заседаниях суда, независимо от того, бывают они открытыми или закрытыми.

Ученые предлагают

НЕСУЩАЯ ЖИЗНЬ

Воды на Земле становится все меньше

По совместному сообщению членов ЮНЕСКО и их коллег из Всемирной метеорологической организации, 130 миллионов человек страдают от недостатка воды.

Нет недостатка в идеях сооружения эффективных установок для получения питьевой воды в засушливых местностях. Но претворить их в жизнь не удается из-за недостатка денег и нередко из-за несогласия населения.

Хотя все может быть и иначе. Кочующие в пустыне бедуины видят вдали сооружение словно из научно-фантастического фильма. Из-за сильного зноя (температура поднимается выше 50 градусов Цельсия) воздух в пустыне рябит, и в нем смутно видны очертания двух огромных всасывающих труб на металлическом контейнере. Жители пустыни подходят к сооружению. Приблизившись, они открывают краны на внешней стене. Прохладная влага наполняет принесенные канистры...

Сценарий, придуманный учеными из университета города Бремен, планируется осуществить в пустыне к северо-западу от иорданской столицы Амман. Там ученые Института технического использования процессов окружающей среды под руководством Норберта Рэбигера впервые построили эффективную установку для получения питьевой воды из воздуха.

Смесь из различных полимеров, угля и так называемых цеолитов — то есть пористых силикатов — образует сердцевину этой установки. Через гигантскую всасывающую трубу охлажденный за ночь воздух пустыни, влага которого выпадает в виде росы, попадает в специальную массу, которая тут же пропитывается водой.

«Регионы, удаленные более чем на 100 км от морского побережья, было бы дешевле обеспечивать водой из нашей конструкции, чем из установок по опреснению морской воды», — считает Рэбигер. Ведь сооружение дорогих трубопроводов к отдаленным районам станет уже излишним. В 1000 литров воздуха пустыни ночью содержится примерно семь граммов воды — неисчерпаемый резервуар.

В том, что вода, несмотря на засуху, все равно есть в какой-нибудь форме, убедились также 300 жителей деревни Чунгунго, расположенной в 500 километрах от чилийской столицы Сантьяго. Хотя рядом плещется море, дождей в рыбацкой деревне почти никогда не бывает. Всего 37 миллиметров осадков в год: слишком мало для того, чтобы нормально жить.

14 литров воды потребляет один житель деревни в день, а жители Западной Европы за тот же промежуток времени бездумно тратят 200 литров. Так как денег на строительство установки по опреснению воды не было, жители Чунгунго позаботились о себе сами. С помощью огромных полипропиленовых сетей из супермаркета, каждая площадью 50 квадратных метров, установленных на холме перед деревней как волейбольные сетки, жители деревни ловят сегодня водяные капли утреннего тумана. 300 дней в году здесь стягиваются облака, один миллион капелек тумана превращается потом, попадая в трубы, в одну каплю воды.

Итак, идеи есть и установки есть. Но достаточно ли будет новых систем, чтобы предотвратить ожидаемый недостаток воды? Специалисты сомневаются в этом. Так как проблема не в технике, а во многом в самом человеке: 68 процентов запасов воды расходуется только на орошение полей. При этом площадь искусственно орошаемой пашни составляет только 17 процентов всех сельскохозяйственных площадей. Часто самыми большими расточителями оказываются именно бедные страны.

(По материалам печати)

Мимоходом

ДЛЯ МЕБЕЛИ?

Не знаю, обратили ли вы внимание, как в последнее время у нас, словно грибы после дождя, выросли мебельные магазины. Такое впечатление, что до сего дня люди жили в пустых домах, спали на полу, а вещи хранили не в шкафах, а складывали кучей в углу комнаты. Иначе откуда бы такая потребность в диванах, столах, стульях и разнообразных гарнитурах.

Но нет, конечно, люди не берут штурмом мебельные магазины и не сметают все подряд из торговых залов. Тогда в чем же дело?

Понятно, рынок тем и хорош, что не ставит предпринимателям ограничительных рамок: хочешь — торгуй овощами, хочешь — мебелью. Лишь исправно плати налоги. И, как говорится, спи спокойно. Однако вопросы остаются.

Например, только в окрестностях столичного Мирабадского рынка появились по меньшей мере четыре мебельных магазина. Над тем, что построен недавно рядом с посольством России, написано «Супермаркет». Но не верь глазам своим. Заглянул туда, расчитывая увидеть продовольственные прилавки, а там... мебель. И ни одного покупателя.

Роскошный магазин прямо напротив Мирабадского рынка тоже пустует. Спросил продавца:

— Много покупателей?

— Да как вам сказать, — замялся он.

Постойте, да что же это за странные бизнесмены? Они вложили, судя по всему, огромные средства в строительство прекрасных магазинов, заполнили торговые залы мебелью и не получают прибыли — покупателей-то не видно. И в самом деле, кто пойдет приобретать гарнитуры за 17 миллионов сумов, а то и больше? Рядовому человеку они не по карману, а богатые уже все купили. Спрашивается, какой же смысл торговцам мебелью работать себе в убыток? Что-то здесь не так.

Может, есть смысл присмотреться к работе этих многочисленных мебельных салонов, проверить их эффективность. И, не исключено, порекомендовать их владельцам изменить профиль. Разумеется, без «волевых» решений.

Пока же широкое размножение мебельных магазинов вызывает недоумение. И на возникающие вопросы у меня, к сожалению, нет ответа.

Олег АНДРЕЕВ

Криминальные истории

ЛЮБОВЬ К ЧУЖИМ МАШИНАМ

не довела до добра семерку ахангаранцев, увы, не великолепную

В начале нынешнего года в Ахангаране завелись «автожулики». Они выбирали из припаркованных у жилых домов легковых и грузовых машин наиболее «симпатичную» и затем действовали по отработанной схеме. Темной ночью, умело подобрав ключи, проникали внутрь машины и старательно «очищали» ее. Уносили все, что могли взять: магнитолы и музыкальные колонки, аккумуляторы и даже колеса.

Разумеется, о каждом случае ограбления становилось известно милиции. О них сообщали потерпевшие, полагая, что «очищение» их машин — дело рук не воров-гастролеров, а группы местных бездельников.

Однако оперативникам потребовался не один месяц, чтобы выйти на след злоумышленников. Поиск осложнялся тем, что воры продавали добычу не в городе, а в отдаленных кишлаках района.

И все же группу похитителей удалось вычислить. В их числе самый молодой участник краж 17-летний Бекзод Каримов, его 20-летний дружок Анвар Шамшиев, а также Улугбек Юлдашев, Исмат Бахрамов, Суннат Суликулов и Алимартан Муталов. Самым старшим в группе был 42-летний Абдираим Миралиев.

Не все «семеро смелых» под покровом ночи выходили на охоту одновременно. Действовали попарно, втроем, вчетвером, редко впятером. Но независимо от этого свою долю добычи получал каждый.

Ахангаранский городской суд судил семерых одновременно. Они обвинялись по одной и той же статье 169 Уголовного кодекса республики — за многократные кражи чужого добра. Наказание в виде лишения свободы от 5 до 8 лет назначено пяти подсудимым. А двое менее активных участников группы, А.Миралиев и А.Муталов, приговорены к трем годам исправительных работ с удержанием 30 процентов их заработка в доход государства.

По словам ахангаранских автовладельцев, сегодня в городе спокойно.

И.КРАМОВ

Пестрый мир

ПЕРЕЦ — ТОЛСТЯКАМ

Если вы мечтаете похудеть, щедро сдабривайте пищу острым красным перцем (чили, кайенским).

По данным канадских ученых, он обладает свойством сжигать жир и снижать аппетит. Мало того, специя способна создавать вкусовую иллюзию того, что пища содержит гораздо больше жира, чем на самом деле. Аналогичными качествами наделены также имбирь, горчица, зеленый чай и кофе.

ФОТОБАНКРОТЫ

Фирма «Поляроид», производитель фотоаппаратов моментальной съемки, находится на грани банкротства.

У нее миллиард долларов долгов, и сейчас 6700 ее сотрудников по всему миру пребывают в поисках работы.

ДИНОЗАВРЫ ИЗ КУР

Простые куриные яйца могут быть использованы для возрождения динозавров.

Ученые всерьез собираются совершить трюк с генетическим кодом и повернуть эволюцию вспять.

Группа исследователей из Университета Калифорнии уже сумела сделать так, что в клюве цыплят начали расти зубы, утраченные 60 миллионов лет назад. В перспективе в ближайшие 50 лет возможно возрождение из курицы полноценного динозавра.

ОЧИЩЕНИЕ БЕНЗИНА

Совершенно неожиданное открытие в области экологии совершили голландские ученые.

Они обнаружили, что, если добавить в жидкое топливо несколько капель полученной из урины мочевины, его вредное влияние на окружающую среду снизится на целых 80 процентов.

По материалам зарубежной печати подготовила А.ПЕРЧЕНКО

ТЕЛЕВИДЕНИЕ

ПОНЕДЕЛЬНИК, 19

Телеканал «Ўзбекистон»

6.00 «Ассалом, Ўзбекистон!»
8.00-8.45 «Тахлилнома».
8.45, 17.55 ТВ-маркет.
8.50 «Ўзбектелефильм» представляет...
9.10 «Камалак». Кинопрограмма для детей.
9.40 «Четвертая власть».
10.00, 12.00, 14.00, 18.00 Новости
10.05 «Дама с попугаем». Художественный фильм.
11.30 Концерт.
11.55, 13.55 ТВ-анонс.

В дни летних каникул «Планета детей»:
12.05 1. «Саньат ғунчалари». 2. «Олтин тож». Телевизионная игра.
13.05 Эстрадные мелодии.
13.25 «Ошин». Телесериал.
14.10 «Яккама-якка жанг». Спортивная программа.
14.30 Дневной сеанс: «Приключения на берегах Онтарио». Художественный фильм.
16.00, 17.05 ТВ-клип.
16.10 Для детей. «Азбука природы».
16.25 «Осори-атиқаларимиз».
16.45 «В мире кино».
17.15 «Бу ажиб фасл». Телеальманах.
17.35 «Аския».
18.10 «Бюро находок». Мультфильм.
18.25 Республиканский фестиваль «Алпомиш ўйинлари».
18.55 «Мулк».
19.10 Музыкальный антракт.
19.25, 19.55, 20.25, 21.00 Реклама
19.30 «Ахборот» (рус.)
20.00 Вечерние сказки.
20.15 Биржевые и банковские вести.
20.30 «Ахборот».
21.05 Ўзбекистон халқ ҳофизлари.
21.30 «Париси бор уй».
21.50 «Спорт, спорт, спорт».
22.05 «Оқ йўл!» Поет А.Ибодуллаев.
22.30 «Мовий уммон қаърида». Телесериал.
23.20 «Ахборот - дайджест».
23.40-23.45 Символы Родины.

Телеканал «Ёшлар»

8.55 Кўрсатувлар дастури.
9.00 Давр тонги.
10.00 «Янги авлод» студияси: «У ким? Бу нима?»
10.20 «Мульттомоша».
10.50 Мусиқий лаҳзалар.
11.00 «Давр» ҳафта ичида.
11.30 «Минг бир кеча». Республика ёш томошабинлар театрининг спектакли.
12.55 Ўзбекистон Республикаси Мустақиллигининг 11 йиллигига «Бу менинг Ватаним» туркуми: Сурхондарё вилояти. Видеофильм.
13.35 Сурхон наволари.
13.45 Давр-news.
14.05 «Кусто командасининг сув ости саргузаштлари». Телесериал.
14.55 Саломат бўлинг.
15.15 «Ҳақиқат чегараси». Сериал.
15.50 Оддий одамлар.
16.10 «Мимино». Бадиий фильм.
17.40 Кўрсатувлар дастури.
17.45 «Янги авлод» почтаси.
18.00 «Денгиз итлари». Мультсериал. 1-қисм.
18.25 Спорт ҳафтаномаси.
18.40 Оқшом наволари.
18.55, 21.55 Иқлим.
19.00 Давр.
19.35 ТВ-анонс.
19.40 Ёшлар овози.
20.00 Муҳаббат қўшиқлари.
20.20 Ўзбекистон Республикаси Мустақиллигининг 11 йиллигига «Бу менинг Ватаним» туркуми: Жиззах вилояти. Видеофильм премьераси.
20.45 Қишлоқдаги тенгдошим.
21.05, 21.40, 22.35 Эълонлар
21.10 «Эсмералда». Телесериал.
21.45 Олтин мерос.
22.00 Давр.
22.40 «Муҳаббат қаҳваси». Телесериал.
23.05 «Ёшлар» телеканалида спорт: Интерфутбол. Танаффус пайтида 23.50 Давр.
00.55 -1.00 «Хайрли тун!»

Телеканал «Тошкент»

17.15 Программа передач.
17.20 Сериал на ТТВ «Гиннес-шоу».
17.40, 19.10, 22.15 Телегазета «Экспресс».
17.55 Экран-детям. «Шарки и Джорж». 11-я серия.
18.15 «Камалак».
18.30, 20.00, 21.15, 22.30 «Пойтахт». Информационная программа.
18.50 «Медицина для Вас».
19.25 «Авто-news».
19.45 «Жозиба».
20.30 Сериал на ТТВ. «Сейчас или никогда».
21.35 «Қирқ тоғоранинг қирқ ноғораси». Премьера многосерийного видеофильма. 15-я серия.
22.55 Кинооко. «Герой».
00.40-00.45 «Спокойной ночи, мой город!»

Международный телеканал

Турецкое телевидение
16.25-16.55.
16.55. Программа передач.
17.00. «Вести».
17.15 «Кто хочет стать миллионером?» Телеигра.
18.20 «Завтрак чемпионов». Художественный фильм.
20.00 «Время».
20.35 «Остановка по требованию». Сериал.
21.35 «Радость лета».
21.45 Кинематограф. «Затерянный мир». Художественный фильм.
23.10. «Ахборот».
23.45 «Спокойной ночи!»

30-й канал

16.55 гача профилактика ишлари
16.55 Открытие программы
17.00 Час шоу
17.40 «Теле-хамкор»
18.00 «Тайны следствия», сериал
19.00 Киновечер на 30-м: «Кровь за кровь», боевик
20.35 «Теле-хамкор»
21.00 «Спокойной ночи, малыши!»
21.15 «Ошикона», музыкальная передача
21.30 Киновечер на 30-м: «Стилет», мелодрама
23.15 Спорт на «30-м» - Профессиональный бокс
24.00 Программа передач

ОРТ

До 14.00 профилактические работы

14.00, 17.00 Новости
14.15 Страна чудес. «По дороге домой: Потерянные в Сан-Франциско»
15.55 Фильм «Самозванцы»
17.15 «Кто хочет стать миллионером?» Телеигра
18.20 Боевик. «Новые самураи»
20.00 Время
20.35 Сериал. «Остановка по требованию»
21.35 Сериал. «Абсолютные убийцы»
22.05 «На футболе» с В. Гусевым
22.35 Сериал «Убойная служба»
23.00 Ночное «Время»
23.15 Цивилизация. С. Леваневский
23.45 Хоккей. «Кубок «Спартака». «Спартак» - ЦСКА. 2-й и 3-й периоды
1.05 Мистический триллер «Тысячелетие»

РТР

3.50-7.00 УТРО НА РТР
7.00, 9.00, 12.00, 15.00, 18.00, 21.00 ВЕСТИ
7.10 Детектив «Ужин с убийством»
9.20 «Сказки о любви»
10.20 «Что хочет женщина». Ток-шоу
11.10 «Экспертиза РТР»
11.20 «Афиша»
11.30 Сериал «Гросс Пойнт»
12.20 ВЕСТИ-СПОРТ
12.25 Детектив «Пуаро Агаты Кристи. Месть»
14.20 «Простые истины». Телесериал
15.20 Детективный сериал «Жара в Лос-Анджелесе»
16.20, 18.35, 21.20 ВЕСТИ-МОСКВА
16.50 Сериал «Воровка»
17.50 «Спокойной ночи, малыши.»
18.55 Детективный сериал «Каменская».
20.00 ВЕЧЕРНИЙ СЕАНС. Телесериал «Марш Турецкого-2».
21.30 ПОСЛЕДНИЙ СЕАНС. «Большой переполох»
23.10 Лучшие матчи Чемпионата мира по футболу 2002г. Испания - Корея. 1/4 финала

ТВ-3

9.00 «Победоносный голос верующего».
9.30 Х/ф «ЧЕТВЕРТАЯ ВОЙНА».
11.30 Х/ф «РОЗОВЫЙ ТЕЛЕФОН».
13.30 Х/ф «ДЖЕЙН ЭЙР».
16.00 Х/ф «ТУАЛЕТ БЫЛ ЗАПЕРТ ИЗНУТРИ».
18.00 Х/ф «ПРИКЛЮЧЕНИЯ ШЕРЛОКА ХОЛМСА И ДОКТОРА ВАТСОНА».
19.30 Х/ф «КИЛЛЕР».
22.00 Х/ф «ПОСЛЕДНИЙ КРУИЗ».
00.30 Х/ф «НОЧНЫЕ ГОСТИ».

ВТОРНИК, 20

Телеканал «Ўзбекистон»

6.00 «Ассалом, Ўзбекистон!»
8.00 - 8.35 «Ахборот».
8.35, 17.55 ТВ-маркет.
8.40 Обзор газет.
9.00 «Ўзбектелефильм» представляет...
9.15 «Кўҳна замин оҳанглари».
9.35 «Рангин дунё».
10.00, 12.00, 14.00, 18.00 Новости
10.05 «Мулк».
10.20 «Арабелла - дочь пирата». Художественный фильм.
11.30 «Талабалик йилларим».
11.55, 16.50 ТВ-клип.
12.05 «Париси бор уй».
12.25 «В мире политики».
12.45 Международный турнир по боксу.
13.30 «Оқ йўл!» Поет А.Ибодуллаев.
13.55 15.25 ТВ-анонс.
14.10 «Отаолар сўзи - ақлнинг кўзи».
15.10 «Спорт, спорт, спорт».
15.30 «Қалб гавҳари».
15.50 Дневной сеанс: «Невероятный случай». Художественный фильм.
16.55 «Родине служу».
18.10 «Мечта нового поколения».
18.30 «Қалқон».
18.50 «Золотое наследие».
19.05 «Тафсилот».
19.25, 19.55, 20.25, 21.00 Реклама
19.30 «Ахборот» (рус.)
20.00 Вечерние сказки.
20.15 FCN «Новости Узбекистана» (англ.)
20.30 «Ахборот».
21.05 Посвящается 11-летней годовщине Республики Узбекистан. «Шу азиз Ватан барчамизники».
21.25 Бир жуфт қўшиқ.
21.35 Посвящается 11-летней годовщине Республики Узбекистан. «Путь развития».
21.55 «Ошин». Премьера телесериала.
22.25 Международный турнир по курашу на Кубок Президента Республики Узбекистан.
22.55 «Ахборот - дайджест.
23.15-23.20 Символы Родины.

Телеканал «Ёшлар»

8.55 Кўрсатувлар дастури.
9.00 Давр.
9.15 «Янги авлод» почтаси.
9.30 «Денгиз итлари». Мультсериал. 1-қисм.
9.55 Ёшлар овози.
10.15 Мусиқий лаҳзалар.
10.25 «Эсмералда». Телесериал.
10.55 Хуқуқ ва бурч.
11.15 Болалар экрани: «Фил йўқолди».
12.25 Ўзбекистон Республикаси Мустақиллигининг 11 йиллигига «Бу менинг Ватаним» туркуми: Жиззах вилояти. Видеофильм.
12.50 Жиззах тароналари.
13.00 Бегойим.
13.20 Интерфутбол.
15.00 Жалолиддин юрган йўлларда.
15.20 Жаҳон жўғрофияси.
16.10 Кўрсатувлар дастури.
16.15 «Янги авлод» студияси: «Ҳар соҳага саёҳат».
16.35 «Денгиз итлари». Мультсериал. 2-қисм.
17.00 Таянч.
17.25 ТВ-анонс.
17.30 Далил ва шарҳ.
17.45 Автопатруль.
18.05 Ёшлар овози.
18.25 «Умр дафтари». Саид Аҳмад. 1-қисм.
18.40 Оқшом наволари.
18.55, 21.55 Иқлим.
19.00 Давр.
19.35 ТВ-анонс.
19.40 Давр-интервю.
19.55 Ёшлик наволари.
20.15 Ўзбекистон Республикаси Мустақиллигининг 11 йиллигига «Бу менинг Ватаним» туркуми: Бухоро вилояти. Видеофильм премьераси.
20.50 Марди майдон.
21.10, 21.45, 22.35 Эълонлар
21.15 «Эсмералда». Телесериал.
21.50 Олтин мерос.
22.00 Давр.
22.40 «Муҳаббат қаҳваси». Телесериал.
23.05 «Ёшлар» телеканалида спорт: Нокаут.
23.30 Давр.
23.45 «Ҳақиқат чегараси». Сериал.
00.20 - 00.25 «Хайрли тун!»

Телеканал «Тошкент»

17.15 Программа передач.
17.20 Сериал на ТТВ. «Гиннес-шоу».
17.40, 19.15, 22.15 Телегазета «Экспресс».
17.55 Экран-детям. «Шарки и Джорж». 12-я серия.
18.15 «Спорт и дети».
18.30, 20.00, 21.15, 22.30 «Пойтахт». Информационная программа.
18.50 «Дутор навоси». Т. Алиматов.
19.30 «Все о туризме».
20.30 Сериал на ТТВ. «Сейчас или никогда».
21.35 «Қирқ тоғоранинг қирқ ноғораси». Премьера многосерийного видеофильма. 16-я серия.
22.55 Кинооко. «Как отец и сын».
00.10-00.15 «Спокойной ночи, мой город!»

Международный телеканал

ОРТ 6.30-8.00
Турецкое телевидение
16.55. Программа передач.
17.00. «Вести».
17.15 «Семейные узы». Сериал.
18.20 Джеймс Белуши в фильме. «Тайный агент Ройс».
20.00 «Время».
20.35 «Остановка по требованию». Сериал.
21.40 «Тема дня».
22.00 Кинематограф. «Бродяга». Художественный фильм.
23.25. «Ахборот».
24.00 «Спокойной ночи!»

30-й канал

09.00 Открытие программы
09.05 «Теле-хамкор»
09.30 Детский час
10.15 «Отважные», сериал
10.40 «Мир боевых искусств», спортивная передача
11.10 «Чертенок», телесериал
12.00 «Визит к минотавру», 5 серия
13.30 «Яго, темная страсть», телесериал
14.10 Детский час
15.00 Дневной кинозал: «Тихие страсти Магдалены», телесериал
15.50 Спорт на «30-м»
17.00 Час-шоу
17.40 «Теле-хамкор»
18.00 «Тайны следствия», сериал
19.00 Киновечер на 30-м: «Делай, что хочешь», мелодрама
20.35 «Теле-хамкор»
21.00 «Спокойной ночи, малыши!»
21.15 «Ошикона», музыкальная передача
21.30 Киновечер на 30-м: «Джонни 2.0», боевик
23.15 Спорт на «30-м» - Профессиональный бокс
24.00 Программа передач

ОРТ

5.00 Телеканал «Доброе утро»
8.00, 11.00, 14.00, 17.00 Новости
8.15 «Семейные узы». Сериал
9.10 «Знатоки» возвращаются». Сериал.
11.15 Сериал «Детективное агентство «Лунный свет»
12.20 «Народ против». Телеигра
13.05, 20.35 Сериал «Остановка по требованию»
14.15 «Кумиры». Т. Лаврова
14.50 «Тени исчезают в полдень». 9-я серия
15.55 Фильм «Самозванцы»
17.15 «Семейные узы». Сериал
18.10 Боевик. «Тайный агент Ройс»
20.00 Время
21.40 Сериал «Китайский городовой»
22.35 Сериал «Убойная служба»
23.00 Ночное «Время»
23.15 Мистический триллер «Тысячелетие»
00.05 Триллер «Человек ниоткуда»

РТР

3.50 -7.00 УТРО НА РТР
7.00, 9.00, 12.00, 15.00, 18.00, 21.00 ВЕСТИ
7.10 «Диалоги о животных»
8.00 Телесериал «Возвращение Будулая»
9.20, 18.55 Детективный сериал «Каменская».
10.25 «Что хочет женщина». Ток-шоу
11.10 «Экспертиза РТР»
11.20 «Афиша»
11.30 Сериал «Гросс Пойнт»
12.20 ВЕСТИ-СПОРТ
12.25 Детектив «Пуаро Агаты Кристи. Убийство на поле для гольфа.
14.20 «Простые истины». Телесериал
15.20 Детективный сериал «Жара в Лос-Анджелесе»
16.20, 18.35, 21.20 ВЕСТИ-МОСКВА
16.50 Сериал «Воровка»
17.50 «Спокойной ночи, малыши.»
20.00 ВЕЧЕРНИЙ СЕАНС. «Марш Турецкого-2».
21.30 ПОСЛЕДНИЙ СЕАНС. Комедия «Имитатор».
23.25 Лучшие матчи Чемпионата мира по футболу 2002г. Германия - Корея. 1/2 финала

ТВ-3

9.00 «Победоносный голос верующего».
9.30, 18.00 Х/ф «ПРИКЛЮЧЕНИЯ ШЕРЛОКА ХОЛМСА И ДОКТОРА ВАТСОНА».
11.00 Х/ф «КИЛЛЕР».
13.30 Х/ф «НОЧНЫЕ ГОСТИ».
15.30 Х/ф «РОЗОВЫЙ ТЕЛЕФОН».
19.30 Х/ф «КИЛЛЕР 2».
22.00 Х/ф «БЕЗ КОМПРОМИССОВ».
24.00 Модная тема.
00.30 Х/ф «ПОСЛЕДНИЙ КРУИЗ».

СРЕДА, 21

Телеканал «Ўзбекистон»

6.00 «Ассалом, Ўзбекистон!»
8.00-8.35 «Ахборот».
8.35, 17.55 ТВ-маркет.
8.40 Обзор газет.
9.00 «Ўзбектелефильм» представляет...
9.20 «Соз сехри».
9.40 «Қалқон».
10.00, 12.00, 14.00, 18.00 Новости
10.05 Алифбо сабоқлари.
10.25 «Хочу быть взрослым». Художественный фильм.
11.40 «Мечта нового поколения».
12.05 Посвящается 11-летней годовщине Республики Узбекистан. «Путь развития».
12.25, 13:55 ТВ-анонс.
12.30 Концерт.
12.55 Международный турнир по курашу на Кубок Президента Республики Узбекистан.
13.25 «Ошин». Телесериал.
14.10 «Остонаси тиллодан».
14.30 «Қўшиғимиз Сизга армуғон».
14.50 «Ягона оилада».
15.20 Дневной сеанс: «Проделки в старинном духе». Художественный фильм.
16.30 Посвящается 11-летней годовщине Республики Узбекистан. «Шу азиз Ватан барчамизники».
16.50 ТВ-клип.

В дни летних каникул: «Планета детей»:
17.00 1. «Туғилган кун». Теленовелла. 2. «Веселый городок». Телесоревнования.
18.10 «Ажаб саодат эрур». Художественно-публицистическая передача.
18.30 «Умид». Телелотерея.
19.10 «Солиқ ва биз».
19.25, 19.55, 20.25, 21.00 Реклама
19.30 «Ахборот» (рус.)
20.00 Вечерние сказки.
20.15 «Юзма- юз».
20.30 «Ахборот».
21.05 Посвящается 11-летней годовщине Республики Узбекистан. «Шу азиз Ватан барчамизники».
21.25 «Ўзбекистон - Ватаним маним».
21.40 «Ошин». Премьера телесериала.
22.10 «Парламентский час».
22.30 Международный турнир по курашу на Кубок Президента Республики Узбекистан.
23.00 «Ахборот -дайджест».
23.20 «Спорт, спорт, спорт».
23.35-23.40 Символы Родины.

Телеканал «Ёшлар»

8.55 Кўрсатувлар дастури.
9.00 Давр.
9.15 «Янги авлод» студияси: «Ҳар соҳага саёҳат».
9.35 «Денгиз итлари». Мультсериал. 2-қисм.
10.00 Давр-интервю.
10.15 «Эсмералда». Телесериал.
10.45 Тоаянч.
11.10 «Умр дафтари». Саид Аҳмад. 1-қисм.
11.25 Болалар экрани: «Сехрли тун».
12.25 Ўзбекистон Республикаси Мустақиллигининг 11 йиллигига «Бу менинг Ватаним» туркуми: Бухоро вилояти. Видеофильм.
13.00 Бухоро наволари.
13.10 Ёшлар овози.
13.30 «Ёшлар» телеканалида спорт: Теннис.
14.10 «Парвариш». Бадиий фильм. 1-қисм.
15.35 Далил ва шарҳ.
15.50 «Кусто командасининг сув ости саргузаштлари». Телесериал.
16.40 Кўрсатувлар дастури.
16.45 «Янги авлод» студияси: «Келинг танишайлик».
17.05 «Денгиз итлари». Мультсериал. 3-қисм.
17.30 Ёшлар овози.
17.50 Сийрат.
18.10 «Умр дафтари». Саид Аҳмад. 2-қисм.
18.30 Каталог.
18.40 Оқшом наволари.
18.55, 21.55 Иқлим.
19.00 Давр.
19.35 ТВ-анонс.
19.40 Кўҳна оҳанглар.
19.45 Очил дастурхон.
20.00 Спортлото.
20.10 Ўзбекистон Республикаси Мустақиллигининг 11 йиллигига «Бу менинг Ватаним» туркуми: Хоразм вилояти. Видеофильм премьераси.
20.45 Севги тароналари.
21.05, 21.40, 22.35 Эълонлар
21.10 «Эсмералда». Телесериал.
21.45 Олтин мерос.
22.00 Давр.
22.40 «Муҳаббат қаҳваси». Телесериал.
23.05 «Ёшлар» телеканалида спорт: Интерфутбол. Танаффус пайтида 23.50 Давр.
00.55-1.00 «Хайрли тун!»

Телеканал «Тошкент»

17.15 Программа передач.
17.20 Сериал на ТТВ. «Гиннес-шоу».
17.40, 19.15, 22.15 Телегазета «Экспресс».
17.55 Экран-детям. «Шарки и Джорж». 13-я серия.
18.30, 20.00, 21.15, 22.30 «Пойтахт». Информационная программа.
18.50 «Музыкальная гостиная».
19.30 «Аёл қалби».
19.55 «С любовью к вам».
20.30 Сериал на ТТВ. «Сейчас или никогда».
21.35 «Қирқ тоғоранинг қирқ ноғораси».. Премьера многосерийного видеофильма. 17-я серия.
22.55 Кинооко. «Леди и разбойник».
00.10-00.15 «Спокойной ночи, мой город!»

Международный телеканал

ОРТ 6.30-8.00
Турецкое телевидение
16.25-16.55
16.55. Программа передач.
17.00. «Вести».
17.15 «Семейные узы». Сериал.
18.20 «По лезвию любви». Концерт с участием Ирины Аллегровой.
20.00 «Время».
20.35 «Остановка по требованию». Сериал.
21.40 Кинематограф. «Отчаянный папаша». Художественный фильм.
23.10. «Ахборот».
23.45 «Спокойной ночи!»

30-й канал

09.00 Открытие программы
09.05 «Теле-хамкор»
09.30 Детский час
10.15 «Отважные», сериал
10.40 «Яхши кайфият», музыкально-развлекательная программа
11.10 «Чертенок», телесериал
12.00 «Приключения принца Флоризеля», 1 серия
13.30 «Яго, темная страсть», телесериал
14.10 Детский час
15.00 Дневной кинозал: «Тихие страсти Магдалены», телесериал
15.50 Спорт на «30-м»
17.00 Час шоу
17.40 «Теле-хамкор»
18.00 «Дом надежды», сериал
19.00 Киновечер на 30-м: «Одиночка», боевик
20.35 «Теле-хамкор»
21.00 «Спокойной ночи, малыши!»
21.15 «Ошикона» музыкальная передача
21.30 Киновечер на 30-м: «Хлеб и тюльпаны», мелодрама
23.15 «Сирены», телесериал
24.00 Программа передач

ОРТ

5.00 Телеканал «Доброе утро»
8.00, 11.00, 14.00, 17.00 Новости
8.15, 17.15 «Семейные узы». Сериал
9.10 «Знатоки» возвращаются». Сериал.
10.50 Символы России. Флаг
11.15 Сериал «Детективное агентство «Лунный свет»
12.15 «Народ против». Телеигра
13.00, 20.35 Сериал. «Остановка по требованию»
14.15 Документальный сериал «Дикие штучки»
14.40 «Ералаш»
14.50 Фильм «Графиня Шереметева». 1-я серия
15.55 Фильм «Самозванцы»
18.20 Комедия «Московские каникулы»
20.00 Время
21.40 Сериал «Китайский городовой»
22.30 «Тихий дом». Программа С. Шолохова
23.00 Ночное «Время»
23.15 Мистический триллер «Тысячелетие»(закл.)
00.05 Триллер «Человек ниоткуда»

РТР

3.50 -7.00 УТРО НА РТР
7.00, 9.00, 12.00, 15.00, 18.00, 21.00 ВЕСТИ
7.10 «Моя семья»
8.00 Телесерал «Возвращение Будулая»
9.20, 18.55 Детективный сериал «Каменская».
10.25 «Что хочет женщина». Ток-шоу
11.10 «Экспертиза РТР»
11.20 «Афиша»
11.30 «Привилегии: вчера, сегодня, завтра». Док.фильм
12.20 ВЕСТИ-СПОРТ
12.25 Детектив «Пуаро Агаты Кристи. Считалка»
14.20 «Простые истины». Телесериал
15.20 Детективный сериал «Жара в Лос-Анджелесе»
16.20, 18.35, 21.20 ВЕСТИ-МОСКВА
16.50 Сериал «Воровка»
17.50 «Спокойной ночи, малыши.»
20.00 ВЕЧЕРНИЙ СЕАНС. «Марш Турецкого-2».
21.30 ПОСЛЕДНИЙ СЕАНС. «Без изъяна»
23.15 Лучшие матчи Чемпионата мира по футболу 2002г. Бразилия - Турция. 1/2 финала

ТВ-3

9.00 «Победоносный голос верующего».
9.30 Х/ф «ПРИКЛЮЧЕНИЯ ШЕРЛОКА ХОЛМСА И ДОКТОРА ВАТСОНА».
11.00 Х/ф «КИЛЛЕР 2».
13.30 Х/ф «РЕЗОЛЮЦИЯ».
15.30 Х/ф «КОНФЕССИЯ. ДВА ЛИЦА ЗЛА».
18.00 Х/ф «ОДИНОКИЙ МЕДВЕДЬ».
20.00 Х/ф «ВОДНАЯ МОГИЛА».
22.00 Х/ф «ВЗРЫВАТЕЛЬ».
00.30 Х/ф «БЕЗ КОМПРОМИССОВ».

ЧЕТВЕРГ, 22

Телеканал «Ўзбекистон»

6.00 «Ассалом, Ўзбекистон!»
8.00-8.35 «Ахборот».
8.35, 17.55 ТВ-маркет.
8.40 Обзор газет.

В дни летних каникул «Планета детей»:
9.00 1. «Туғилган кун». Теленовелла. 2. «Веселый городок». Телесоревнования.
10.00, 12.00, 14.00, 18.00 Новости
10.05 «Налоги и мы».
10.20 «Великолепный мечтатель». Художественный фильм.
11.35 «Мир симфонической музыки».
12.05 «Жажа саодат эрур».
12.25 «Парламентский час».
12.45, 14.25 ТВ-клип.
12.55 Международный турнир по курашу на Кубок Президента Республики Узбекистан.
13.25, 16.55 ТВ-анонс.
13.30 «Ошин». Телесериал.
14.10 «Спорт, спорт, спорт».
14.35 «Мир». Телеальманах.
15.05 «Пой, моя молодость».
15.30 Дневной сеанс: «Колонна». Художественный фильм. 1-я серия.
16.35 Посвящается 11-летней годовщине Республики Узбекистан. «Шу азиз Ватан барчамизники».

В дни летних каникул «Планета детей»:
17.00 1. «Болаликнинг мовий осмони». 2. «Бешбармоқ».
18.10 «Узбекистан: молодежь XXI века».
18.30 Первенство республики по муайтаю.
18.50 «Золотое наследие».
19.05 «Соғлом она - соғлом бола».
19.25, 19.55, 20.25, 21.00, 22.40 Реклама
19.30 «Ахборот» (рус.)
20.00 Вечерние сказки.
20.15 FCN «Новости Узбекистана» (англ.)
20.30 «Ахборот».
21.05 Телемулокот: Права потребителей.
21.45 Бир жуфт қўшиқ.
21.55 Посвящается 11-летней годовщине Республики Узбекистан «Шу азиз Ватан барчамизники».
22.15 «Аския».
22.50 «Ахборот-дайджест».
23.10-23.15 Символы Родины.

Телеканал «Ёшлар»

8.55 Кўрсатувлар дастури.
9.00 Давр.
9.15 «Янги авлод» студияси: «Билағон маслаҳати».
9.30 «Денгиз итлари». Мультсериал. 4-қисм.
9.55 Давр-интервю.
10.10 Мусиқий лаҳзалар.
10.20 «Эсмералда». Телесериал.
10.50 Ёшлар овози.
11.10 «Умр дафтари». Саид Аҳмад. 3-қисм.
11.35 Болалар экрани: «Сехрли тун».
12.40 Ўзбекистон Республикаси Мустақиллигининг 11 йиллигига «Бу менинг Ватаним» туркуми: Сирдарё вилояти. Видеофильм.
13.10 Сирдарё наволари.
13.20 «Кусто командасининг сув ости саргузаштлари». Телесериал.
14.10 Мезон.
14.30 Интерфутбол.
16.15 «Маъновият бўстони». Видеофильм.
16.35 Кўҳна оҳанглар.
16.45 «Чекиш соғлиққа зарар». Телефильм.
16.55 Кўрсатувлар дастури.
17.00 «Янги авлод» студияси: «Спорт майдончаси».
17.20 «Денгиз итлари». Мультсериал. 5-қисм.
9.45 Табобат оламида.
10.05 «Давр»-репортаж.
10.15 Мусиқий лаҳзалар.
10.25 «Эсмералда». Телесериал.
10.55 Аср киёфаси.
11.15 «Умр дафтари». Саид Аҳмад. 4-қисм.
11.30 Ринг қироллари.
12.30 Ўзбекистон Республикаси Мустақиллигининг 11 йиллигига «Бу менинг Ватаним» туркуми: Наманган вилояти. Видеофильм.
13.05 Наманган наволари.
13.15 «Ошиқлар шаҳри». Бадиий фильм.
14.45 Бола тилидан.
15.15 «Ёшлар» телеканалида спорт: Теннис.
15.55 «Рамаяна». Телесериал.
16.30 Очун.
16.55 Кўрсатувлар дастури.
17.00 «Янги авлод» студияси: «Бўш ўтирма».
17.20 Мультфильм.
17.30 Болалар клуби.
17.50 Саломатлик сирлари.
18.10 Футбол плюс.
18.30 Каталог.
18.40 Оқшом наволари.
18.55, 21.55 Иқлим.
19.00 Давр.
19.35 ТВ-анонс.
19.40 Кўҳна оҳанглар.
19.50, 20.30, 22.35 Эълонлар
19.55 «Сардор». Телевизион бадиий фильм. 3-қисм.
20.35 Кутилмаган меҳмон.
20.55 Аёл қалби наволари.
21.15 Ўзбекистон Республикаси Мустақиллигининг 11 йиллигига «Бу менинг Ватаним» туркуми: Фарғона вилояти. Видеофильм премьераси.
21.45 Олтин мерос.
22.00 Давр.
22.40 Тунги тароналар.
22.40 «Муҳаббат қаҳваси». Телесериал.
23.05 «Ёшлар» телеканалида спорт: Ринг қироллари.
00.05 Давр.
00.20 «Ҳақиқат чегараси». Сериал.
00.55 -1.00 «Хайрли тун!»

Телеканал «Тошкент»

17.15 Программа передач.
17.20 Сериал на ТТВ «Гиннес-шоу».
17.40, 19.15, 22.20 Телегазета «Экспресс».
17.55 Экран-детям. «Шарки и Джорж». 14-я серия.
18.15 «Навниҳол».
18.30, 20.00, 21.20, 22.35 «Пойтахт». Информационная программа.
18.50 «Ёшлар худуди».
19.30 «Эл хизматида».
19.45 «Кўркам ўлкам».
20.30 Сериал на ТТВ. «Сейчас или никогда».
21.20 «Қирқ тоғоранинг қирқ ноғораси». Премьера многосерийного видеофильма. 19-я серия.
23.00 «Кинооко». «Секреты».
00.30-00.35 «Спокойной ночи, мой город!»

Международный телеканал

Турецкое телевидение
16.25-16.55
16.55. Программа передач.
17.00. «Вести».
17.15 «Семейные узы». Сериал.
18.15 «Человек и закон».
18.50 «Поле чудес».
20.00 «Время».
20.35 «Избранное, или Великая страна с непредсказуемым прошлым». М. Задорнов.
22.10 Золотой век кино. «Человек дождя». Художественный фильм.
21.40 «Великий Шелковый путь» в США.
21.50 Кинематограф. «Агентство «Лунный свет». Художественный фильм.
23.30 «Ахборот».
00.05 «Спокойной ночи».

30-й канал

09.00 Открытие программы
09.05 «Теле-хамкор»
09.30 Детский час
10.15 «Отважные», сериал
10.40 «Яхши кайфият», музыкально-развлекательная программа
11.10 «Чертенок», телесериал
12.00 «Приключения принца Флоризеля», 2 серия
13.30 «Яго, темная страсть», телесериал
14.10 Детский час
15.00 Дневной кинозал: «Тихие страсти Магдалены», телесериал
15.50 Спорт на «30-м»
17.00 Час шоу
17.40 «Теле-хамкор»
18.00 «Дом надежды», сериал
19.00 Киновечер на 30-м: «Одиночка», боевик
20.35 «Теле-хамкор»
21.00 «Спокойной ночи, малыши!»
21.15 «Ошикона» музыкальная передача
21.30 Киновечер на 30-м: «Хлеб и тюльпаны», мелодрама
23.15 «Сирены», телесериал
24.00 Программа передач

ОРТ

5.00 Телеканал «Доброе утро»
8.00, 11.00, 14.00, 17.00 Новости
8.15, 17.15 «Семейные узы». Сериал
9.10 «Знатоки» возвращаются». Сериал.
10.50, 14.40 «Ералаш»
11.00 Новости
11.15 Сериал «Детективное агентство «Лунный свет»
12.15 «Народ против». Телеигра
13.00, 20.35 Сериал. «Остановка по требованию»
14.15 «Кумиры». Е. Семенова
14.50 «Тени исчезают в полдень». 10-я серия(закл.)
15.55 Фильм «Самозванцы»
18.20 Фильм. «За последней чертой»
20.00 Время
21.40 Сериал «Китайский городовой»
22.35 Сериал «Убойная служба»
23.00 Ночное «Время»
23.15 Футбол. Россия - Швеция

РТР

3.50 -7.00 УТРО НА РТР
7.00, 9.00, 12.00, 15.00, 18.00, 21.00 ВЕСТИ
7.10 «Сам себе режиссер»
8.00 «Моя семья»
9.20 Детективный сериал «Каменская».
10.25 «Что хочет женщина». Ток-шоу
11.10 «Экспертиза РТР»
11.20 «Афиша»
11.30 «Агент в Госдуме». Док.фильм.
12.20 ВЕСТИ-СПОРТ
12.25 Детектив «Пуаро Агаты Кристи. Убийство в Месопотамии»
14.20 «Простые истины». Телесериал
15.20 Детективный сериал «Жара в Лос-Анджелесе»
16.20, 18.35 ВЕСТИ-МОСКВА
16.50 Сериал «Воровка»
17.50 «Спокойной ночи, малыши.»
18.55 Лучшие матчи Чемпионата мира по футболу 2002г. Германия - Бразилия. Финал
20.55 ВЕЧЕРНИЙ СЕАНС. «Американ бой».
23.15 ПОСЛЕДНИЙ СЕАНС.«Никогда не разговаривай с незнакомцами»
00.40 «Твин Пикс». Сериал.

ТВ-3

9.00 «Победоносный голос верующего».
9.30 Х/ф «НЕИЗВЕСТНЫЕ ЛИЦА».
11.30 Х/ф «В ПЛЕНУ У СКОРОСТИ».
13.30 Х/ф «КОНФЕССИЯ. ДВА ЛИЦА ЗЛА».
15.30 Х/ф «ПРИВЕТ, АРТИСТ!»
18.00 Х/ф «ПАСЬЯНС НА ДВОИХ».
20.00 Х/ф «АБСОЛЮТНАЯ РЕАЛЬНОСТЬ».
22.00 Х/ф «ЧЕРНЫЙ ГРОМ».
00.30 Х/ф «ИНФЕРНО».

ПЯТНИЦА, 23

Телеканал «Ўзбекистон»

6.00 «Ассалом, Ўзбекистон!»
8.00 - 8.35 «Ахборот».
8.35 ТВ -маркет.
8.40 Обзор газет.

В дни летних каникул «Планета детей»:
9.00 1. «Болаликнинг мовий осмони». 2: «Бешбармоқ».
10.00, 12.00, 14.00, 18.00 Новости
10.05 «Три толстяка». Художественный фильм.
11.30 «Узбекистан: молодежь XXI века».
11.50, 12.25 ТВ-клип.
12.05 Первенство республики по муайтаю.
12.35 «Миттивойлар оиласи». Кинопередача.
12.55 «Озодлик оҳанглари».
13.15, 13.55 ТВ-анонс.
13.20 «Аския».
14.10 Мультсериал.
15.00 «Ҳуқуқ сабоқлари».
15.20 Дневной сеанс: «Колонна». Художественный фильм. 2-я серия.
16.25 Посвящается 11-летней годовщине Республики Узбекистан «Шу азиз Ватан барчамизники».

В дни летних каникул «Планета детей»:
16.45 1. «Мен бобомдек бўлишни хоҳлайман». 2. «Ўйла, изла, топ». Телесоревнования.
17.40 «Нурли манзиллар».
18.10 «Здоровье».
18.30 «Чегарачи».
18.50 Музыкальный антракт.
19.05 «Эътиқод мустаҳкамлиги йўлида».
19.25, 19.55, 20.25, 21.00 Реклама
19.30 «Ахборот» (рус.)
20.00 Вечерние сказки.
20.15 FCN «Новости Узбекистана» (англ.)
20.30 «Ахборот».
21.05 Посвящается 11-летней годовщине Республики Узбекистан «Шу азиз Ватан барчамизники».
21.25 ТВ-клип.
21.35 «Ошин». Премьера телесериала.
22.05 «В мире политики».
22.25 «Қўшиғимиз сизга армуғон». А.Каримов.
22.50 «Спорт, спорт, спорт».
23.05 «Ахборот - дайджест».
23.25-23.30 Символы Родины.

Телеканал «Ёшлар»

8.55 Кўрсатувлар

Спорт

ПОБЕДНАЯ СЕРИЯ «ПАХТАКОРА»

Лидер национального чемпионата ташкентский «Пахтакор» завоевал Кубок Узбекистана.

В состоявшемся финале розыгрыша этого почетного трофея подопечные Виктора Джалилова с разгромным счетом 6:3 обыграли команду «Нефтчи» из Ферганы и в четвертый раз стали обладателями Кубка страны.

Высказать свое мнение по поводу этого матча мы попросили начальника отдела проведения соревнований Федерации футбола Узбекистана **Алишера НИКИМБАЕВА:**

— Думаю, болельщики получили большое удовольствие от финального матча, и не только количеством забитых мячей, но и качеством самой игры.

Такое чувство испытал и я. На мой взгляд, игра удалась.

— А что вы скажете о двух ошибках ферганского защитника, не будь которых, неизвестно, как бы пошла игра?

— Для Лебедева это было просто несчастьем. Думаю, в карьере каждого футболиста есть такие черные дни. Для Сергея этот день пришелся как раз на финал розыгрыша Кубка, где он ухитрился дважды забить мяч в свои ворота.

— В интервью журналистам тренер «Нефтчи» Юрий Саркисян высказал мнение, что финальные матчи Кубка должны проходить на нейтральном поле, был недоволен судейством...

— Саркисян отличается некоторой резкостью в высказываниях на послематчевых пресс-конференциях, но довольно быстро «остывает».

А по поводу нейтрального поля могу сказать следующее: в большинстве стран, например, Англии, России, все финальные матчи розыгрыша Кубка страны проходят на центральном стадионе столицы. В Лондоне это «Уэмбли». У нас в стране — ташкентский стадион «Пахтакор». Кстати, в регламенте соревнований Федерации все это тщательно прописано.

Конечно же, поддержка родных трибун помогла «Пахтакору». Но что поделаешь — таковы правила. Кстати, вопрос о нейтральном поле вообще не стоял до того, как «Пахтакор» стал явным лидером и претендентом на Кубок. Поэтому были понятны опасения Саркисяна, особенно после удачной серии выступлений «Пахтакора», что его команде придется играть на поле соперника при огромной поддержке болельщиков ташкентской команды.

Что ж, болельщики болельщиками, но и сам «Пахтакор» сделал немало для достижения таких результатов, и, судя по игре столичного клуба, у него уже сейчас есть все шансы повторить то, что удавалось только тому же «Нефтчи» в 1994 и «Дустлику» в 2000 — стать чемпионом страны и обладателем Кубка.

Константин МЕНЯЛКИН

Из-за того, что команды «Пахтакор» и «Нефтчи», возглавляющие турнирную таблицу чемпионата страны, 9 августа выступили в финале Кубка Узбекистана, их встречи в 17-м туре первенства с командами «Машъал» и «Зарафшан» были перенесены на более позднее время.

«Пахтакор», который провел на одну игру меньше по сравнению со своими соперниками по турнирной таблице, все еще лидирует. Команда «Кызылкум» с 40 очками занимает второе место. Команда «Насаф» из Кашкадарьи, набрав 35 очков, находится на третьем месте. «Нефтчи» же, занимавшая четвертое место в турнирной таблице, 13 августа на своем поле в перенесенной встрече 17-го тура обыграла «Зарафшан» со счетом 5:4, и теперь делит третье место по количеству очков с «Насафом».

Одновременно три команды — «Зарафшан», «Машъал» и «Сурхан», набрав по 14 очков, занимают заключительную ступень турнирной таблицы.

ИГРЫ НА 64 КЛЕТКАХ

В столичном молодежном телеклубе «Бунедкор» завершился финальный этап республиканских соревнований по шахматам и шашкам среди школьников.

В соревнованиях участвовали свыше 300 тысяч подростков из более чем 4 тысяч махаллей нашей страны. В заключительных играх выступили 70 учащихся, одержавших победу в областных этапах соревнования, которые проходили в Республике Каракалпакстан, городе Ташкенте и областях страны.

В состязаниях по шахматам среди мальчиков первое место занял ферганец Лазиз Юнусов, а среди девочек — Феруза Сирожева. В соревнованиях по шашкам успеха добились самаркандец Закир Субханкулов и Замира Артыкова из Сырдарьи.

«ТУЛПОР» ВПЕРЕДИ ВСЕХ

Во время летних каникул по традиции проводятся различные спортивные мероприятия среди учащейся молодежи.

Особенно большой интерес вызывают соревнования «Будущее нашего футбола», проводимые среди махаллинской ребятни. На днях был определен победитель соревнований и в Республике Каракалпакстан.

Команда «Тулпор» махалли №7 города Нукуса на заключительном этапе соревнований, проведенных среди подростков 12-14 лет, одержала победу над своими сверстниками из «Ок олтина» Шуманайского района и стала победительницей соревнований. Теперь она примет участие в первенстве страны, которое пройдет в Бухаре.

КОЛЛЕДЖ РАСШИРЯЕТСЯ

Новый блок Бухарского машиностроительного колледжа строители-монтажники АО «Бухорокурилиш» готовятся сдать к первому сентябрю.

Как сообщил корреспонденту НИА «Туркистон-пресс» председатель АО «Бухорокурилиш» **Амин ОРТИКОВ,** новый блок расчитан на 900 учащихся. Здесь разместятся столовая на 300 мест, актовый и спортивный залы, котельная, трансформаторная подстанция.

Сейчас в две смены ведутся отделочные работы, монтаж инженерных коммуникаций. Рабочие одновременно приступили к озеленению и благоустройству территории колледжа.

ИЗУМИТЕЛЬНЫЙ МИР КРАСОК

В Самарканде завершился областной этап международного конкурса юных художников на тему «Чарующий мир красок».

Конкурс проводится ежегодно в преддверии праздника независимости нашей страны. В конкурсе, проведенном среди детей-инвалидов до 14 лет, приняли участие одаренные дети из всех районов области со своими произведениями живописи.

Высоких мест в конкурсе были удостоены произведения М.Шарипова из Пайарыка, Х.Курбанова, С.Кобиловой из Самарканда, М.Рахимовой из Самаркандского района, в которых нашли отражение пейзажи родной природы, процесс обновления, показанные юными художниками по-детски искренне и чисто.

Победители завоевали право участия в завершающем этапе конкурса, который будет проводиться в Ташкентской области. (УзА)

Кумиры

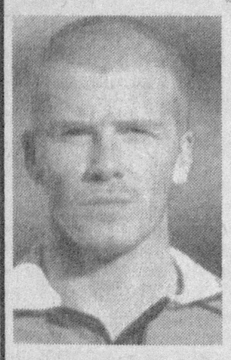

ДЭВИД БЕКХЭМ: МАЙКИ И ТРУСЫ НЕВИДАННОЙ КРАСЫ

Большинство из нас видели знаменитого футболиста исключительно в трусах. Так что судить о его чувстве стиля нам затруднительно. Но знающие люди уверяют, что оно у него есть. Недавно в Лондоне состоялась презентация коллекции мужского белья, разработанной Бекхэмом. Вещички с фирменным знаком DB разошлись на ура. А как он бьет ногой, наш Дэвид!

МЭЛ ГИБСОН: ДОБРО НЕ ОСТАЕТСЯ БЕЗНАКАЗАННЫМ

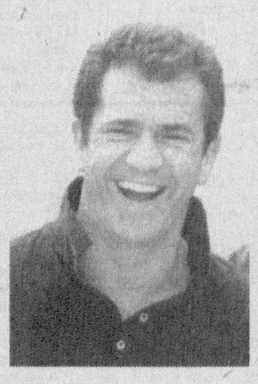

Увы, это так! Взять хотя бы скандал с Мэлом Гибсоном. Человек подарил 10000 долларов бедной студентке-сироте, чей папа-полицейский погиб в уличной перестрелке, а стало быть, не мог платить за учебу дочери. И что вы думаете! Налоговые органы Австралии тут же обвинили его в том, что вся эта благотворительность — лишь способ уклониться от налогов.

ДЖЕННИФЕР ЛОПЕС: ВАША КАРТА БИТА

Было бы неверно говорить о том, что Дженнифер подняла руку на мужа, ибо била она преимущественно ногой. А так как и нрав, и бедра у красавицы одинаково круты, Крису Джадду досталось. И поделом! Стоило жене на месяц отлучиться из дому, как его потянуло в народ. Пострадавший знакомился с девицами в барах Лос-Анджелеса и покупал им выпивку, расплачиваясь жениной кредиткой.

ПРИНЦ УИЛЬЯМ: КТО ЖЕ БУДЕТ ПЕРВОЙ СКРИПКОЙ?

У наследника престола новое увлечение — знаменитая скрипачка Ванесса Мэй. Молодые люди не имеют возможности часто встречаться, зато ежедневно общаются, ведя активную переписку по электронной почте. Не сказать, чтобы папа Чарльз был от этой связи в восторге, однако активно в личную жизнь сына он пока вмешиваться не решается.

УЧЕБНИКИ БУДУТ ЛУЧШЕ, ИХ БУДЕТ БОЛЬШЕ

Совсем мало времени осталось до начала нового учебного года. И поэтому одним из актуальных вопросов нынешнего дня является обеспечение учащихся школьными принадлежностями, особенно учебниками.

Известно, что начиная с 1998-1999 учебного года учащиеся первых классов, воспитанники домов милосердия и специальных школ обеспечиваются всеми учебниками бесплатно. Согласно постановлению Кабинета Министров «О мерах по реализации Программы адресной поддержки социально уязвимых слоев населения на 2002-2003 годы» от 25 января нынешнего года внедрено бесплатное использование учебников из библиотечного фонда учащимися общеобразовательных школ из малообеспеченных семей.

В целях обеспечения учебниками учащихся общеобразовательных школ республики в 2002-2003 учебном году Узбекскому агентству по печати и информации страны, а также издательско-полиграфической акционерной компании «Шарк» поступил заказ от Министерства народного образования о выпуске учебников и учебных пособий 793 наименований тиражом 33,6 миллиона экземпляров.

Также в связи с тем, что учащиеся нынешних 9 классов будут учиться по узбекскому алфавиту, основанному на латинской графике, переизданы все учебники для этих классов.

В настоящее время на местах работает Республиканская координационная комиссия по пересмотру и созданию новых учебных программ, учебников и учебных пособий. Эта комиссия, изучив уровень обеспечения учебниками и учебными пособиями непрерывной системы образования в Республике Каракалпакстан, городе Ташкенте и областях, наметила соответствующие меры при сотрудничестве с местными хокимиятами.

Начиная с сентября прошлого года в целях обеспечения учащихся современными учебниками нового поколения в соответствии с требованиями образовательных стандартов, увеличения числа учебных пособий и литературы, социальной защиты малообеспеченных семей в условиях рыночной экономики, была внедрена система выдачи учебников в аренду. Такой опыт был проведен Министерством народного образования в 2001-2002 учебном году в одном из районов Республики Каракалпакстан, в районе каждой области и города Ташкента.

По мнению специалистов, арендная система обеспечения учебниками на местах дает хороший результат. Несмотря на то, что такой метод был применен в республике впервые, его преимущества были налицо. В частности, учащиеся выплачивали лишь одну четвертую часть стоимости всех учебников, необходимых в течение учебного года. К тому же, важность сдачи учебников в конце учебного года в хорошем состоянии приучила детей к бережному отношению к ним. Но самое главное, родители выражают желание и предложения о необходимости более широкого внедрения этой системы.

Министерством народного образования начиная с 2002-2003 учебного года планируется внедрение арендной системы и в 9 классах школ с узбекским и каракалпакским языками обучения. При этом на арендную систему выдачи учебников перейдут абсолютно все школы с каракалпакским языком обучения и более 70 процентов - с узбекским языком обучения.

Бехбуд БОТИРОВ (УзА)

НА СНИМКЕ: участники народного ансамбля песни и пляски «Анор» из Кувинского района. Известный творческий коллектив демонстрировал искусство Узбекистана во многих зарубежных странах. Фото М.КАДЫРОВА (УзА)

ИЗ МЕСТНОГО СЫРЬЯ

В исследованиях, проводимых в лаборатории полифенолов Института биоорганической химии Академии наук Узбекистана, особое внимание уделяется созданию новых лечебных препаратов из местного сырья.

— В лаборатории в последние годы создано более десяти новых лекарств, — сказал корреспонденту УзА ее заведующий **Д.ДОЛИМОВ.** — Среди них такое эффективное средство, как логоден, новые препараты, используемые в ультразвуковой диагностике, — полижел и кардиожел.

Особенно эффективны лекарства, создаваемые из госсипола, получаемого из хлопковых семян. Такие препараты, как одно- и трехпроцентные мази против гриппа, «Мегасин», используемый при лечении вирусного заболевания герпес, лекарства «Рутан» и «Провидин» против сердечных заболеваний и рака, также созданы на основе местного сырья.

Юмореска

ДУШЕВНЫЙ НАДЛОМ

Нападающий повел мяч, но на его пути вырос защитник. Уклониться от встречи было невозможно.

— Здравствуйте, как поживаете? — приветливо спросил нападающий.

— Помаленьку, — радушно ответил защитник. — А у вас что новенького?

— Да вот, пас получил, веду дальше.

— К нашим воротам?

— К вашим. Ума только не приложу, как бы мне вас поделикатней обойти. Чтобы без травмочки. Вас не побеспокоит, если я финт сделаю?

— Ложный?

— Ага.

— Не советую. Я на этот финт не ловлюсь. Лучше проходите рывком, у меня стартовая скорость неважная.

— У меня самого не ахти какая.

— Тогда не знаю, чем и помочь. Боюсь, придется отбирать у вас мячик. Ножку отодвиньте, пожалуйста, как бы не покарябать.

— Пожалуйста, пожалуйста. Подкатом будете отбирать?

— Им, родимым.

— Не советую. Грунт жесткий, а равновесие я плохо держу. Упаду сверху — и вам и мне неприятность... Вы лучше прямо отбирайте, так, знаете, без хитростей. Только порешительней. У меня, откровенно говоря, волевая подготовка хромает.

— У меня самого с ней не очень.

— Да? Гм... Значит, и мне вас не пройти и вам меня не обыграть. Просто беда. Что же делать?

— Подумать надо... Жарко здесь. Давайте вон там, в тени, присядем и обмозгуем.

— Прекрасно. Но, если позволите, я бы пригласил вас в кафе, на бокал лимонада. Посидим, послушаем музыку, может, что и придет в голову...

И они в обнимку ушли с поля.

Тренеры проводили их взглядами и вздохнули.

— Тут уж ничего не поделаешь, — сказал первый тренер. — Я на своего не сержусь.

— А я своего не понимаю, что ли? — ответил второй. — Они после года дисквалификации за грубость в первой игре всегда так вежливы... Потом это, слава богу, пройдет.

Г.ДРОБИЗ

ПОДАРОК СЕЛУ

Первых посетителей принял новый сельский врачебный пункт в кишлаке Ок Олтын Шахриханского района Андижанской области. Он прекрасно оснащен, здесь работают настоящие специалисты своего дела, есть стационар и аптека. Особенность этого факта состоит в другом. СВП построен на личные средства местного фермера Худоярмирзы Муминова. Это его подарок односельчанам к празднику независимости.

С миру по шутке

Если по утрам бегать, хотя бы за пивом — то-то здоровья прибавится...

* * *

Судьбу каждого корабля определяет его название. Вот недавно одну подводную лодку назвали «Буратино», так замаялись погружаться!

* * *

Телефонный опрос, проведенный наутро после 31 декабря, дал следующие результаты: 2% опрошенных ответили «да»; 3% — «алло»; остальные 95% затруднились ответить.

* * *

Молодая дама купила автомобиль. Ей говорят:

— Постойте, мисс, мы вам поставим свечи.

— О, благодарю вас, я надеюсь доехать засветло.

* * *

Жил-был Спирт. О своем семейном положении он говорил просто: «Разведен».

* * *

Доктор — пациенту:

— Будете принимать по три чайные ложки в день.

— Вы что, доктор! Да где я вам столько ложек наберу?!

— Я не знаю что это, но у меня такое предчувствие, что когда оно вылупится, мы должны быть милях в сорока от этого места.

«TADBIRKOR»
universal ko'chmas mulk, tovar, xom ashyo fond Birgasi» MchJнинг
ўтган хафтадаги савдо натижалари

Биржа ва унинг филиалларида ўтган хафтада 3 та биржа савдолари ўтказилди. Тошкил этилган савдоларда 55 та объект 15 899 406 сўмга сотилди. Биржа савдоларига автотранспорт воситалари, қишлоқ хўжалик техникалари, асбоб-ускуналар, уй-жойлар ва бошқа иншоотлар қўйилган.

Хозяйке на заметку

СЕКРЕТ КРАСОТЫ ОТ АНЖЕЛИКИ

Рецепт, который мы хотим предложить вам сегодня, придает бодрость и неутомимость, помогает сохранять прекрасный цвет лица и вообще делает женщину обаятельной и неотразимой. Иначе и быть не может, ведь это рецепт от самой Анжелики — той самой — маркизы ангелов, о которой написали свою знаменитую серию романов Анн и Серж Голон.

Именно Анжелика, по уверению авторов, ввела в моду и научила утонченных парижан пить горячий шоколад.

Теперь и у вас будет возможность приобщиться к этому магическому напитку. Итак,

ГОРЯЧИЙ ШОКОЛАД

Смешайте 200 граммов сухого молока и 70 граммов какао-порошка. Отдельно сварите сироп: на 200 граммов воды 200 граммов сахара. В горячем еще сиропе распустите и размешайте 100 граммов хорошего сливочного масла. Долейте маслянистый сироп в сухую какао-молочную смесь и размешайте, чтобы не было комочков. Напиток готов. Приготавливать его надо непосредственно перед подачей и ни в коем случае не разогревать еще раз. От этого он сильно теряет в качестве.

Секреты кулинара

- Для приготовления бульона мясо надо нарезать небольшими кусочками, а кость раздробить.
- Не забывайте, что варка бульона определяет вкус многих блюд, так как бульон — основа не только для супов, но и для ряда соусов и заливных.

Кроссворд

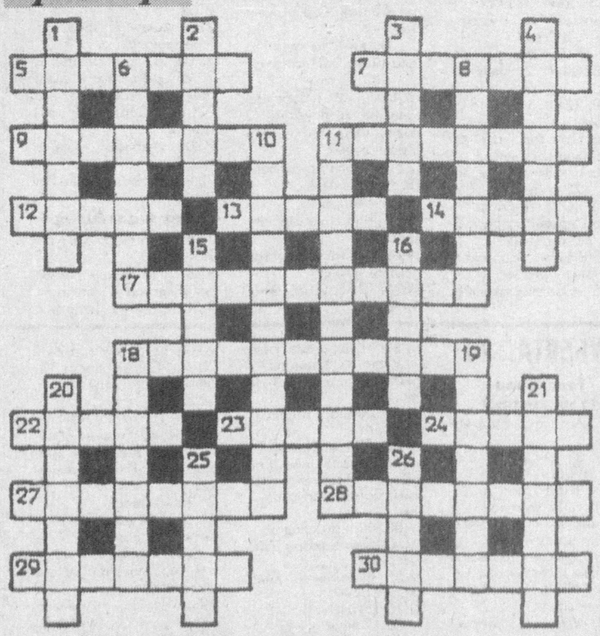

ПО ГОРИЗОНТАЛИ: 5. Тетрадь для записей, состоящая из отрывных листков. 7. Самодвижущийся и самоуправляемый подводный взрывной снаряд. 9. Способность к мыслительной деятельности. 11. То же, что фартук. 12. В римской мифологии: богиня Луны. 13. Вышивка сплошными, плотно прилегающими друг к другу стежками. 14. Имя бога в исламе. 17. Верхний слой земной атмосферы. 18. Хвойное дерево. 22. Животноводческое подразделение в хозяйстве совхоза. 23. Трава, выросшая в тот же год на месте скошенной. 24. Время года. 27. Игра слов. 28. Запеченное свиное филе особого приготовления. 29. Летчик-космонавт. 30. Сильное взрывчатое вещество.

ПО ВЕРТИКАЛИ: 1. Государство на Балканском полуострове. 2. Отрезок прямой, соединяющий две точки окружности. 3. Ядовитая змея. 4. Бабочка семейства нимфалид. 6. Тригонометрическая функция. 8. Мелкое изделие, изготовленное ручным способом. 10. Орудие для рыхления почвы и уничтожения сорняков. 11. Съедобный гриб. 15. Хлебный злак. 16. У древних греков: западный ветер. 18. Светильник перед иконами. 19. Положение, принимаемое без доказательств. 20. Сигнальное устройство. 21. Озеро в США и Канаде. 25. Принудительный сбор с крестьян при крепостном праве. 26. Вооруженные силы государства.

Ответы на кроссворд, опубликованный 9 августа

ПО ГОРИЗОНТАЛИ: 7. Маскарад. 8. Портупея. 10. Отель. 12. Стужа. 14. Мустанг. 16. Контекст. 18. Коллегия. 19. Реконструкция. 22. Врангель. 23. Критерий. 25. Рулетка. 28. Декан. 30. Ферзь. 31. Династия. 32. Патрубок.

ПО ВЕРТИКАЛИ: 1. Мастерок. 2. Шаль. 3. Тарту. 4. Ворон. 5. Атос. 6. Державин. 9. Лето. 11. Лиственница. 13. Телевидение. 14. Микрометр. 15. Галактика. 17. Тесть. 18. Курок. 20. Трапеция. 21. Дивизион. 24. «Рено». 26. Унция. 27. Кунак. 29. Наст. 30. Форт.

Главный редактор Сафар ОСТАНОВ

Редколлегия:

Абдулла ОРИПОВ
Абдулхафиз ДЖАЛАЛОВ
Азимжон АЮПОВ
Азиз НАСИРОВ
Ашур КАДИРОВ
Бобир АЛИМОВ
Норбобо ШАКАРОВ
(Первый заместитель главного редактора)
Алимкул СУЛТАНОВ
(Заместитель главного редактора)
Андрей ОРЛОВ
(Заместитель главного редактора — «Голос Узбекистана»)
Намаз САГДУЛЛАЕВ
Рахима ХАКИМОВА
Тулепберген КАИПБЕРГЕНОВ
Фармон ОМОНОВ

ГОЛОС УЗБЕКИСТАНА

ЎЗБЕКИСТОН ОВОЗИ

Учредитель: Центральный Совет Народно-демократической партии Узбекистана.

Адрес редакции: 700000, г. Ташкент, ул. Матбуотчилар, 32. Наши телефоны: 133-54-55, 136-26-70.

Дежурный редактор Икрам АХМЕТОВ

Газета зарегистрирована в Госкомпечати Республики Узбекистан.

Регистрационный № 43. Объём — 2 печ.л. Способ печати — офсетный, формат А2. Заказ Г-711.

Отпечатано в типографии Издательско-полиграфической акционерной компании «Шарк», адрес предприятия: ул. Буюк Турон, д. 41.

Газета «Голос Узбекистана» набрана и сверстана на компьютерной базе редакции