Эта дорогая Родина принадлежит всем нам!

ОБЩЕСТВЕННО-ПОЛИТИЧЕСКАЯ ГАЗЕТА

ГОЛОС УЗБЕКИСТАНА

23 августа 2002 года
№ 33 (527)
Выходит с 5 марта 1992 года

СОБЫТИЯ НЕДЕЛИ

● **Президент Узбекистана Ислам Каримов принял в резиденции Оксарой заместителя Генерального секретаря ООН по вопросам разоружения Джаянта Дханапала.** В ходе беседы состоялся обмен мнениями о работе, проводимой на международной арене и в деле ядерного разоружения Центральной Азии, обстановке в нашем регионе, восстановительных мерах в Афганистане, борьбе с терроризмом.

● **Опубликован Указ Президента Узбекистана Ислама Каримова «О механизме формирования цен на хлопок».** Он направлен на усиление экономического стимулирования хлопкосеющих хозяйств по увеличению производства высококачественного конкурентоспособного хлопка, пользующегося устойчивым спросом на внутреннем и внешнем рынках.

● **Опубликовано Постановление Кабинета Министров Узбекистана «Об отмене лицензирования и мерах по совершенствованию ввоза и реализации потребительских товаров на внутреннем рынке Республики Узбекистан».** Оно принято в целях дальнейшего совершенствования системы ввоза в республику и реализации потребительских товаров, создания конкурентной среды на внутреннем потребительском рынке.

ДОБРО ПОЖАЛОВАТЬ, ВЕТЕРАНЫ!

В городе Тахиаташе на Амударье, центре промышленности стройматериалов Каракалпакстана, на днях произошло приятное событие — здесь открылся современный, оснащенный новейшим оборудованием и приборами санаторий. Он предназначен для людей пожилого возраста.

Двух- и трехместные уютные палаты санатория приняли на лечение и отдых первую группу ветеранов из семидесяти человек, приехавших из разных мест Каракалпакстана. К их услугам — физиотерапевтический, массажный, процедурный и другие кабинеты. Пациенты могут воспользоваться циркулярным душем, пройти грязевое и другие виды лечения, включая подводный массаж с помощью оборудования, купленного в Швейцарии.

Наш корр.

г.Тахиаташ,
Каракалпакстан

БЕСПЛАТНЫЙ МАРШРУТ

В канун праздника независимости Узбекистана группе ветеранов войны и труда Андижана вручены удостоверения для бесплатного проезда в маршрутных такси «Дамас», которые курсируют по самому протяженному и оживленному городскому маршруту. Такси работают практически круглосуточно с интервалом менее пяти минут в часы пик.

По мнению специалистов транспортного отдела городского хокимята, изучение потока пассажирских перевозок в областном центре позволяет упорядочить работу транспортных средств малых предприятий и частного сектора, и за счет образования внутренних резервов создать такие же льготы на других городских маршрутах для инвалидов, ветеранов войны и труда.

НИА «Туркистон-пресс»

Главная площадь страны готовится к празднику. Фото М.АМИНА (УзА) и Н.МУХАММАДЖАНОВА

Вести НДПУ

ЗАВЕРШЕНИЕ РЕГИОНАЛЬНЫХ СЕМИНАРОВ-СОВЕЩАНИЙ

Последние региональные семинары-совещания, организованные Центральным Советом НДП Узбекистана, прошли 13 и 15 августа на базе Ташкентской областной и Ташкентской городской партийных организаций. Вниманию участников семинаров — секретарей и членов исполбюро, ответственных работников аппаратов этих, а также относящихся к ним городских, районных советов НДПУ, депутатов от партии был предложен доклад первого секретаря Центрального Совета Абдулхафиза Джалалова на тему **«Парламентская реформа в стране и актуальные задачи организаций Народно-демократической партии Узбекистана».** Первые секретари Ташкентской областной и Ташкентской городской партийных организаций С.Агзамов и Л.Гулямов, а также руководители ряда городских и районных советов НДПУ рассказали о проводимой на местах работе по выполнению решений IV пленума Центрального Совета партии.

В докладах и выступлениях, прозвучавших на семинарах-совещаниях, большое внимание было уделено таким актуальным вопросам, как суть и значение проводимой в стране парламентской реформы, углубление демократических процессов, расширение возможностей и усиление ответственности партий, участие НДПУ, особенно ее депутатской фракции в Олий Мажлисе в этом общенародном деле. Вместе с тем подчеркивалось, что партийные организации и депутаты представительных органов государственной власти от НДПУ, не ограничиваясь законотворческой работой и пропагандой принятых законодательных актов, должны регулярно анализировать ход реформ в сельском и коммунальном хозяйствах, в сферах образования, здравоохранения и других областях общественно-политической жизни, оказывать содействие в осуществлении мер по устранению имеющихся недостатков и упущений.

На семинарах-совещаниях также состоялся тщательный анализ внутрипартийной деятельности местных партийных организаций, вскрыты причины имеющихся недостатков, определены пути и методы их устранения, подчеркнута необходимость усиления внимания к вопросам подбора и воспитания руководящих партийных кадров.

На семинаре в Ташкентском областном совете партии выступила заместитель хокима данной области А.Ахмаджанова.

ПОЛЕЗНЫЙ ДИАЛОГ

В Центральном Совете Народно-демократической партии Узбекистана 20 августа с.г. был принят политический советник Центра ОБСЕ в Ташкенте Корнелиу Мушински.

Первый секретарь ЦС НДПУ Абдулхафиз Джалалов подчеркнул важное значение сотрудничества независимого Узбекистана, в том числе НДП с ОБСЕ. В беседе он рассказал о программных целях и деятельности Народно-демократической партии, ее участии в начавшейся парламентской реформе в стране, ответил на интересующие гостя вопросы.

Господин К.Мушински рассказал о деятельности Центра ОБСЕ в Ташкенте, об особенностях сотрудничества с политическими партиями, отметил необходимость более тесного сотрудничества с НДПУ по проблемам развития гражданского общества.

Во встрече принял участие секретарь ЦС НДПУ Аслиддин Рустамов.

Пресс-служба ЦС НДП Узбекистана

РОЖДЕНИЕ СТАЛЬНОЙ МАГИСТРАЛИ

Завершено строительство железной дороги Учкудук — Мискин — Турткуль — Нукус общей протяженностью 226 километров.

Ее сооружение через безводные просторы Кызылкумов было начато в конце 90-х годов по инициативе Президента Узбекистана. Строители и монтажники, участвовавшие в прокладке этой важнейшей стальной магистрали, справились с ответственным заданием досрочно. Они посвятили свой трудовой успех 11-й годовщине независимости страны.

Благодаря ударной стройке сбылась мечта населения обширного региона. На новую трассу вышел поезд дружбы, сформированный из представителей разных регионов Узбекистана — работников общественных организаций, ученых, писателей и журналистов. Новая железная дорога имеет огромное народнохозяйственное значение. Она обеспечила прямой выход товарных и пассажирских составов в города и села Российской Федерации кратчайшим путем.

НА СНИМКАХ: последние приготовления перед сдачей пути; поезд дружбы первым «обживет» новую трассу.

Фото А.САИТОВОЙ

В столице страны прошла презентация Государственно-акционерного общества «Ташкентское авиационное производственное объединение имени В.Чкалова» при участии Госкомимущества Республики Узбекистан и Бюро по индивидуальной приватизации предприятий.

УЗБЕКСКИЕ САМОЛЕТЫ ПОКОРЯТ МИР

Председатель правления, генеральный директор ГАО «ТАПОиЧ» В.Кучеров отметил, что это объединение является одним из крупнейших предприятий стран СНГ и Азиатского континента, специализирующихся на производстве транспортных и пассажирских самолетов.

Основной продукцией в номенклатуре завода является самолет ИЛ-76. Этот воздушный грузовик завоевал всемирную славу как лучший в своем классе. Недавно был подписан договор намерения на реализацию десяти таких самолетов в Россию. В течение нескольких лет уже было экспортировано 130 самолетов предприятия.

По решению правительства страны 25,6 процента пакета акций ГАО «ТАПОиЧ» выставлено на продажу иностранным инвесторам. А для определения приватизационного потенциала и валютной оценки объединения проводится диагностика предприятия независимым консультантом компании «Эмиржинг Маркет Файнанс Корпорейшн».

Жамшид РАУПОВ (УзА)

ПРЕДПРИЯТИЕ РАСШИРЯЕТСЯ

Акционерное общество по производству консервов в Учкуприкском районе наладило сотрудничество с российской компанией «Эксима».

По договоренности сторон российские партнеры внесли инвестиции в размере 805 тысяч долларов США. Это позволит увеличить производственную мощность акционерного общества, объем выпуска продукции.

Сейчас в цехах предприятия устанавливается новое оборудование по расфасовке консервов, которое произведено в Италии. С пуском новой линии производственная мощность предприятия возрастет в пять раз. Это даст возможность перерабатывать за сезон 30 тысяч тонн яблок, 30 тысяч тонн винограда, 20 тысяч тонн помидоров и другой плодоовощной продукции.

Новый цех обеспечит работой десятки молодых людей.

Газете отвечают

БИЛЕТНЫЕ ХЛОПОТЫ

Так называлась заметка, опубликованная в газете «Голос Узбекистана» 19 июля. Речь в ней шла о том, что рядовому человеку, который хочет приобрести авиабилеты, трудно выяснить, действуют сегодня льготы для ветеранов и инвалидов или нет.

Официальный ответ редакции прислал исполняющий обязанности директора Главного агентства воздушных сообщений **Ш.Ж.ПАРПИЕВ:**

— По поводу статьи «Билетные хлопоты», опубликованной в газете «Голос Узбекистана» 19 июля 2002 года, сообщаем, что согласно постановлению Кабинета Министров от 20 февраля 2002 года о льготах для пользующихся воздушным транспортом стран СНГ авиабилеты инвалидам и участникам второй мировой войны реализуются по 50-процентной льготной цене. Такая льгота инвалидам или участникам второй мировой войны, а также приравненным к ним лицам предоставляется на основе свидетельства и талонного листка. К сожалению, в настоящее время по причинам, не зависящим от Национальной авиакомпании «Узбекистон хаво йуллари», бесплатные авиабилеты в страны СНГ не оформляются.

Статья в газете «Голос Узбекистана» обсуждена в нашем трудовом коллективе, сделаны соответствующие выводы. С кассирами проведены повторные учебные занятия по оформлению авиабилетов инвалидам и участникам войны. В кассовых залах вывешены информационные разъяснения о порядке продажи авиабилетов гражданам подобной категории.

Навстречу IX сессии Олий Мажлиса

СОВЕРШЕНСТВУЯ ЗАКОНЫ

На девятой сессии Олий Мажлиса будут рассмотрены законопроекты, имеющие важное значение для нашей страны. Совершенствование законодательной базы позволит сделать еще один шаг вперед на пути построения демократического правового государства.

Проект Закона «Об изобретениях, полезных моделях и промышленных образцах» состоит из 7 глав и 39 статей и направлен на регулирование отношений в области создания, правовой охраны и использования изобретений, полезных и промышленных образцов. Правовая охрана объектов интеллектуальной собственности, личных имущественных и неимущественных прав регулируется Гражданским кодексом Узбекистана, однако это не значит, что данный законопроект дублирует нормы действующего гражданского законодательства. Наоборот, новая редакция Закона «Об изобретениях, полезных моделях и промышленных образцах» разработана в тесном взаимодействии с Гражданским, Гражданско-процессуальным и Хозяйственно-процессуальным кодексами.

Так, проект предусматривает более широкое использование метода договорного регулирования отношений, связанных с авторским правом и использованием объектов промышленной собственности. Все вопросы, связанные с вознаграждением и компенсацией, предполагается обговорить в авторских договорах и договорах по использованию объекта промышленной собственности. Отсутствие в проекте норм, предусматривающих вознаграждение авторам и лицам, содействовавшим созданию и использованию объектов промышленной собственности, на мой взгляд, будет способствовать усилению значения лизинговых договоров и расширению практики использования объектов промышленной собственности.

Гульноза САТТАРОВА, преподаватель Ташкентского юридического института, член экспортной группы Центрального Совета НДПУ

ДОНОРСТВО – ДЕЛО ПОЧЕТНОЕ

На девятой сессии Олий Мажлиса второго созыва депутатам предстоит обсудить целый ряд важных законопроектов, которые затрагивают жизненные интересы каждого узбекистанца. В их числе проект Закона Республики Узбекистан «О донорстве крови и ее компонентов».

Никому не пожелаю оказаться в ситуации, когда близкому тебе человеку предстоит сложная операция, а в больнице выясняется, что нет нужной крови. Пришлось самим срочно ехать на станцию переливания крови... В конце концов вопрос решился, но пришлось потратить и силы, и время.

Почему же порой в больнице не хватает крови? Видимо, есть недостатки в донорской работе. А ведь донорство является делом почетным и уважаемым. Доноры пользуются различными льготами. Между прочим, за то, что я сдал кровь, на станции выдали справку, согласно которой мне полагалось прибавить к трудовому отпуску один день. На работе на эту справку посмотрели как на ничего не значащую бумажку.

Словом, донорство в нашей стране должно обрести прочную законодательную основу, потому что это вопрос здоровья людей, а в некоторых случаях вопрос жизни и смерти попавшего в беду человека.

Вячеслав ОРЛИК, рабочий

«СП «Совпластитал» — за годы независимости» — так называется выставка, которая открылась в Центральном выставочном зале Академии художеств Республики Узбекистан. Выставка, посвященная 11-й годовщине Дня независимости Республики Узбекистан, развернулась на двух этажах выставочного зала на общей площади около 2000 квадратных метров. Ее организатор — СП «Совпластитал» за все время своего почти пятнадцатилетнего существования, хотя и участвовало в десятках различных выставочных мероприятиях по всему миру, такую большую по площади выставку оформляет впервые.

Около 7000 изделий широкого ассортимента выпускает предприятие. Это предметы для сада и пластмассовая мебель, предметы для детей, изделия для ванной комнаты, сувениры, искусственные цветы и деревья, высокохудожественные изделия из фарфора, цветного стекла и керамики, продукция новогоднего ассортимента и промышленные товары.

Фото Шавката АКРАМОВА

ФАКТЫ, СОБЫТИЯ, ИНФОРМАЦИЯ

Пресс-служба ЦС НДП Узбекистана сообщает:

Навстречу Дню независимости

Накануне Дня независимости состоялось очередное занятие клуба «Сиесат», действующего при **Ташлакском РС НДПУ.** На заседание клуба были приглашены секретари партийных организаций, руководители предприятий, представители общественных организаций района. С докладом «Узбекистан за годы независимости» выступила секретарь райсовета Д.Пулатова.

Пропагандистская группа **Туракурганского РС НДПУ** провела встречи за «круглым столом», посвященные 11-й годовщине независимости Узбекистана среди работников узбекско-германского совместного предприятия «Бизен труд», ширкатных хозяйств «Ибрат», а также имени Бабура и А.Набиева.

По инициативе **Асакинского РС НДП** организована встреча за «круглым столом» на тему «Идея национальной независимости: основные понятия и принципы», в которой приняли участие секретари первичных партийных организаций, руководители предприятий и общественных организаций. С докладом по теме встречи выступил первый секретарь Асакинского РС партии Ф.Халиков.

Кокандский ГС принимает активное участие в озеленении и благоустройстве города. Готовясь к празднованию Дня независимости республики, горсовет на территории махалли «Шахрухабад» организовал субботники по благоустройству, разбил цветники.

В Уйчинским районе в эти дни проходят футбольные матчи за кубок **Уйчинского РС НДПУ**, посвященные этой знаменательной дате.

Необычное мероприятие проведено **Улугнорским РС НДПУ**. Райсовет стал организатором «золотой свадьбы» сразу пяти семей.

Собравшиеся по этому случаю в одном из лучших залов района «Ок олтин» родные, близкие тепло и сердечно поздравили их, а также выразили благодарность райсовету. Первый секретарь Улугнорского РС Ж. Исманова вручила юбилярам памятные подарки райсовета.

Новости партийной жизни

На организационном пленуме **Фаришского РС НДП Узбекистана** первым секретарем данного райсовета избран И. Юлимов. На пленуме выступили хоким Фаришского района Б.Узаков, первый секретарь Джизакского областного совета партии М.Инамов.

Семинары-совещания секретарей первичных партийных организаций прошли в **Фаришском и Галляаральском РС НДПУ**. На семинарах с докладом «Реформа парламента и задачи партийных организаций области» выступил первый секретарь Джизакского ОС НДПУ М.Инамов. Участники совещаний обменялись мнениями по вопросам выполнения первичными партийными организациями постановлений IV пленума ЦС НДП, укрепления внутрипартийной дисциплины, активизации деятельности депутатских групп, территориальных партийных структур в избирательных округах.

Аналогичные семинары проведены в **Джизакском городском, Джизакском районном и Ташлакском районном советах партии**. В докладах первых секретарей вышеназванных советов партии — Т.Ахмедова, О.Эгамкулова и У.Махмудова, в выступлениях депутатов — Э.Имомназарова и И.Бердыева, а также секретарей первичных партийных организаций — П.Исматова, А.Темирова, Ф.Холмирзаева и У.Юсупова были высказаны предложения по проблемам развития партии, укреплению партийной дисциплины, активизации деятельности депутатских групп, территориальных структур партии в избирательных округах. На семинарах также состоялся анализ деятельности первичных партийных организаций, вскрыты причины имеющихся недостатков, определены пути и методы их устранения.

На очередном заседании исполнительного бюро **Сырдарьинского ОС НДПУ** рассмотрены вопросы «Об участии депутатов, избранных от НДПУ, в совершенствовании парламентской деятельности партии» и «О практике работы Мехнатабадского РС НДПУ, по пропаганде Устава и Программы партии». Члены бюро поддержали конкретные дела депутатов и райсоветов, соответствующие программным целям партии. В постановлениях была отмечена необходимость активизации участия членов партии в углублении проводимых в стране политических, экономических и социальных реформ, повышения эффективности организационно-партийной и идеологической работы на местах.

В расширенном заседании исполнительного бюро **Джизакского ОС** приняли участие первые секретари городских и районных советов партии, депутаты и партийные активисты. Большое место в обсуждении повестки дня заняли вопросы совершенствования организационно-партийной, массово-политической и культурно-просветительской работы, проведения подписной кампании на центральные издания партии, устранения имеющихся недостатков. Кроме того, на заседании бюро был рассмотрен вопрос «О взаимодействии Зафарабадского РС НДПУ с негосударственными некоммерческими организациями района по работе с молодежью». На заседании наряду с имеющимся положительным опытом в этом важном деле были отмечены недостатки и упущения райсовета.

На открытых партийных собраниях, состоявшихся в **первичных организациях роддома №3 г.Андижана и акционерного объединения «Ег-экстракт» г.Гулистана,** обсуждены вопросы повышения активности членов партии, усиления информационно-пропагандистской работы.

В **первичной партийной организации Сырдарьинской районной налоговой инспекции** состоялась беседа за «круглым столом», посвященная вопросам развития гражданского общества, создания двухпалатного парламента в Республике Узбекистан. Участники встречи также обсудили вопрос об участии членов партии в пропаганде новых законов.

В партийных организациях

РАБОТЕ С КАДРАМИ — НЕОСЛАБНОЕ ВНИМАНИЕ

Одной из главных задач, которые были поставлены перед организациями и партийными советами НДПУ в решениях IV пленума Центрального Совета партии, было усиление их роли и влияния во всех сферах жизни общества. Этого требует нынешний этап демократических преобразований в стране, связанный с реформированием республиканского парламента, с новыми ориентирами в деятельности политических партий, которые были указаны в докладе главы нашего государства на восьмой сессии Олий Мажлиса Узбекистана. О том, что делает в этом направлении партийная организация Мирабадского района, наша сегодняшняя беседа с первым секретарем райсовета Р.КУЩЕВОЙ.

— Хотя требования, которые руководство НДПУ предъявляет к низовым партийным звеньям едины, я думаю, каждая партийная организация делает упор на конкретных направлениях в работе, которые считает для себя главными. На чем сосредоточил свои усилия ваш райсовет, Раиса Ивановна, исходя из решений Центрального Совета партии?

— Особое внимание мы обратили на то, как реализовать требование IV пленума ЦС о переносе центра тяжести массово-политической и агитационно-пропагандистской работы в территориальные партийные организации, превращение их в основное опорное звено партии с прицелом на предстоящие выборы в представительные органы власти.

За последние месяцы в районе дополнительно создано несколько территориальных парторганизаций и сейчас они действуют в 36 махаллях из 40. Выполняя рекомендации IV пленума ЦС, районный совет обязал первичные парторганизации пересмотреть и укрепить состав агитаторов и пропагандистов наиболее подготовленными кадрами для проведения массово-политической работы по месту жительства населения и в трудовых коллективах.

Исполнительное бюро райсовета изучило на местах и рассмотрело на своем заседании деятельность территориальных партийных организаций махаллей «Ойбек», «Мустакиллик», «Фуркат», а также первичек АО «Фотон» и АО «Тансик нон» по пропаганде программных целей НДПУ, материалов сессий Олий Мажлиса и Конституции Республики Узбекистан.

В ходе обсуждения материалов IV пленума ЦС на пленуме райсовета и в первичных партийных организациях высказывались пожелания, чтобы Центральный Совет предоставлял в наше распоряжение как можно больше материалов о деятельности депутатской фракции НДПУ в Олий Мажлисе, о том, как идет выполнение основных положений Программы партии. Использование этих данных в пропагандистской и разъяснительной работе будет способствовать формированию позитивного общественного мнения о парламентской и общественной деятельности нашей партии.

Наряду с этим районный совет настраивает первичные партийные организации не ослаблять внимания к решению социально-экономических проблем, расширяя и усиливая свою инициативную роль в благотворительных акциях. К слову сказать, только в 2001 году на эти цели райсовет из собственных средств выделил около 250 тысяч сумов, а за 6 месяцев текущего года — 146 тысяч.

— Как известно, на пленуме Центрального Совета и в докладе и в выступлениях довольно остро и принципиально говорилось о совершенствовании работы с кадрами, об устранении тех недоработок и упущений, которые имеются в этом важнейшем вопросе. Какие практические шаги предпринял Мирабадский райсовет, чтобы реализовать эти требования?

— Разумеется, эти указания Центрального Совета мы восприняли как прямое руководство к действию. Я уже говорила о том, что предпринял райсовет для укрепления агитационно-пропагандистских групп, действующих по месту жительства населения и в трудовых коллективах. Не оставили мы без внимания и секретарский корпус первичных парторганизаций.

Сейчас у нас в районе действуют 180 первичек. Большинство из них возглавляют опытные секретари, которых отличает хорошее знание специфики партийной работы и высокое чувство личной ответственности. Среди них А.Р.Эгамбердыев — трест «Гордорстройремонт», Б.М.Юнусов — АО «Узхимфарм», А.Г.Лоншаков — предприятие «Ташгорсвет», Х.С.Зайнутдинов — Фармацевтический институт, З.Х.Назарова — махалля «Ойбек», Л.А.Шатилова — махалля «Фуркат», Ш.А.Ахмаджанов — ГПО «Госкомгеология», М.М.Вишнякова — «Тошкент шахар телефон тармоги», Б.Х.Азизов — «Тошкент Универмаги», М.Ю.Алимова — Клинический санаторий имени Федоровича и другие.

В этих парторганизациях, как правило, хорошо поставлена политико-воспитательная работа, регулярно проводятся партийные собрания, обеспечивается рост партийных рядов и, что очень важно, секретари хорошо знают положение дел в коллективах, поддерживают тесный контакт с руководством предприятий и учреждений, с ними считаются, их приглашают на все деловые совещания. Постоянный контакт они поддерживают и с аппаратом райсовета.

Вместе с тем за последнее время мы были вынуждены заменить ряд секретарей более активными, ответственными и инициативными работниками. Понятно, что это касалось только тех, кто проявил инертность в работе, не хотел идти в ногу со временем, боялся брать на себя ответственность, когда требовались конкретные действия, настойчивость и инициатива.

В этом смысле мы действовали в полном соответствии с требованиями, которые предъявляются к работе с кадрами на новом этапе политических и экономических реформ в стране. Такая установка была дана и IV пленумом Центрального Совета партии.

В настоящее время наряду с опытными вожаками своих парторганизаций у нас работают и молодые секретари, не имеющие достаточного опыта партийной работы. И районный совет возлагает большие надежды на вновь избранных секретарей: Б.Б.Абрарова — ПО «Узжелдорреммаш», К.Н.Турабекова — Мирабадский телефонный узел связи, О.П.Теребинскую — ТашГорПЭС, Ф.А.Юлдашева — «Узгосжелдорнадзор», О.С.Асатова — управление по учету и надзору за индивидуальным жильем и других. После их избрания в этих парторганизациях заметно увеличился прием в партию, оживилась массово-политическая работа в коллективах.

Районный совет и дальше будет настойчиво заниматься укреплением состава секретарей партийных организаций, формируя у членов партии чувство личной ответственности за претворение в жизнь программных целей НДП Узбекистана, усиление ее влияния и повышение авторитета в массах.

Интервью вел Владимир ЧЕБОТИН

Как вас обслуживают

ДОМАШНИЙ ОБЕД НА СЛУЖБЕ

Рабочий день Обида Арипова начинается еще до восхода солнца. На своем стареньком «Запорожце» он отправляется на базар, где ищет в торговых рядах самые свежие продукты — овощи, мясо — стараясь взять лучшие, пусть и немножко дороже. Это его кредо: «скупой платит дважды». Зато в столовой у Арипова во время готовки почти нет отходов. Ну а результат — он, пожалуй, в том, что посетители едят да нахваливают, вычищая касу или тарелку до самого дна, не оставляя ни крошки.

Вообще-то в эту столовую я попал случайно. Когда мы с товарищем проходили мимо столичной гостиницы «Россия», он вдруг предложил:

— Давай зайдем сюда пообедать. Тут готовят по-домашнему.

И мы вошли в столовую ассоциации «Узпахтасаноат». А вскоре я понял, чем здесь привлекают посетителей — вкусной и, что немаловажно, недорогой едой.

Специально подчеркну: в нашем Ташкенте можно поесть буквально на каждом углу. Однако не везде обед станет наслаждением. А вот у Обида Арипова это получается всегда.

Сам он — здешний, вырос в Яккасарайском районе столицы. После 8 класса пошел работать в столовую учеником повара. А когда настала пора служить в армии, у него уже был четвертый разряд.

Вернулся со службы — и опять к котлам. Работал в заводских столовых, вступил в коллективное предприятие «Аския» — что-то вроде бывшего райпищеторга. Но Арипов считает, что, в отличие от бывших чиновничьих контор, «Аския» — хорошее дело. Здесь всегда готовы поддержать, помочь. Вот и в этот раз, когда он решился взять в аренду столовую «Узпахтасаноат», в коллективном предприятии его замыслы одобрили и помогли с оборудованием. Как, впрочем, и ассоциация «Узпахтасаноат», чья ведомственная столовая была некоторое время вообще закрыта, а сейчас обрела хорошего, совестливого хозяина. Он, конечно же, на первых порах нуждался в поддержке и, к счастью, получил ее.

Сегодня с бригадиром-поваром Обидом Ариповым работают еще два повара, посудомойка, уборщица. В столовой чистота и порядок. После закрытия ежедневно моют с порошком полы, протирают окна и стены.

— А как же иначе? — удивляется Обид Кабилович. — Люди должны обедать в чистоте, при «полной санитарии».

Два с половиной года ведет свое дело Арипов. За это время его арендную столовую полюбили не только работники ассоциации, но и жители окрестных домов, которые приходят сюда пообедать вкусно и дешево, считая, что это удобнее и выгоднее, чем самим стоять дома у плиты, тем более в летнюю жару.

— А что это за чудо-котлеты, которые я проглотил в один миг? — поинтересовался у бригадира-повара.

— А это наше фирменное блюдо «Лаззат». Котлеты мы готовим наподобие всем известных «киевских», но только вместо кур берем говядину. Сворачиваем ее, приправляем, внутрь кладем кусочек масла и запекаем в льезоне... Впрочем, к чему вам наши поварские секреты? Нравится? Ну и ешьте на здоровье!

Андрей ОРЛОВ

Здравница «Навбахор» полиграфическо-издательской компании «Шарк» оснащена всем необходимым для оздоровления своих работников и их семей. Здесь для лечения людей применяют новейшие лечебно-профилактические методы — лазерную терапию, циркулярный душ, целебные грязи, доставленные из Арнасайского района Джизакской области, современную аппаратуру и оборудование.

НА СНИМКЕ: врач-специалист по нервным заболеваниям Эдия Эреджепова принимает пациентку.

Фото Шавката АКРАМОВА

Сотрудничество

ПРЕДПРИЯТИЯ СОВМЕСТНЫЕ — ПОЛЬЗА ОБЩАЯ

58-й годовщине Словацкого национального восстания, развитию сотрудничества между Словакией и Узбекистаном и предстоящей 11-й годовщине независимости Узбекистана была посвящена пресс-конференция в посольстве Словацкой Республики.

— Связи между нашими странами давние и прочные, — сказал Временный Поверенный в делах Словакии в Узбекистане **Петер ЮЗА** корреспонденту газеты «Голос Узбекистана». — Еще в прошлом Узбекистан принадлежал к числу самых важных торговых партнеров бывшей Чехословакии. Потом, однако, во взаимной торговле и экономическом сотрудничестве произошел спад, Но такое положение сейчас выправляется. Начиная с прошлого года наш внешнеторговый оборот стал заметно увеличиваться. В импорте из Узбекистана преобладает хлопок, а в экспорте из Словакии — химические продукты, краски, огнеупорные материалы, медицинские препараты и оборудование.

Конечно, общий годовой объем товарооборота еще невелик, он достиг суммы 10,7 миллиона долларов, но у нас огромный потенциал, который, я верю, будет использован.

— Как вы предполагаете реализовать этот потенциал?

— Один из путей в этом направлении — создание совместных предприятий. Сейчас в Узбекистане действуют два предприятия с участием словацких инвестиций — СП «Узсматана сантехника», СП «Марнит» и представительство словацкой фирмы «Словакофарма» по производству фармацевтических препаратов.

Есть еще целый ряд проектов создания совместных предприятий.

Кроме того, успешно развиваются деловые отношения между узбекскими цементными заводами и словацкими предприятиями по производству огнеупорных материалов, между нашим АО «Хемолак» и узбекским СП «Лок колор синтез».

— Что можно сказать о перспективах сотрудничества?

— Очень важно, что для развития торгово-экономических отношений создана солидная договорно-правовая база. У нас действуют межправительственные соглашения о поддержке и взаимной защите инвестиций, о торгово-экономическом и научно-техническом сотрудничестве, о международном автомобильном сообщении, о воздушном международном сообщении и сотрудничестве в области туризма. Подготовлено к подписанию соглашение об избежании двойного налогообложения.

Важным инструментом сотрудничества в экономической области мы считаем Межправительственную комиссию по торгово-экономическому сотрудничеству между Словацкой Республикой и Республикой Узбекистан. В нынешнем году запланировано третье заседание этой комиссии.

Так что, как видите, наши связи развиваются и крепнут.

В эти дни словаки отмечают свой национальный праздник — 29 августа 1944 года началось антифашистское восстание, в котором приняли участие представители 30 народов, в том числе и граждане Узбекистана. Наш народ высоко ценит героизм узбекских воинов, многие из которых отдали жизнь за свободу Словакии. Ряд ветеранов, которые сегодня живут в Узбекистане, награждены словацкими орденами и медалями.

Скоро граждане вашей прекрасной страны отметят большой праздник — 11-ю годовщину независимости Узбекистана. Мы, иностранные дипломаты, от всей души поздравляем узбекистанцев с этой славной датой и желаем огромных успехов, счастья и благополучия в каждом доме!

Вопросы юристу

ЛЬГОТНЫЙ ВИЗИТ К НОТАРИУСУ

Если человек обратился к нотариусу, может ли он пользоваться льготами? Вправе ли нотариус не обслуживать клиента?

М.Кучкаров, М.Умирова, Х.Турдалиев, работники Ахангаранского лесхоза.

На вопросы наших читателей отвечает заведующий отделом правовых и социальных проблем редакции нашей газеты **Икрам АХМЕТОВ:**

— В законодательстве предусмотрен ряд случаев, когда клиенты освобождаются от уплаты госпошлины, и это надо знать, чтобы вас не ввели в заблуждение. Например, таким правом наделены граждане, которым необходимо нотариально удостоверить доверенность на получение пенсий и пособий, а также матери, обратившиеся за тем, чтобы засвидетельствовать верность копий документов о награждении орденами и медалями.

В такую же категорию граждан включены инвалиды второй мировой войны, а также получившие ранения на ее фронтах, семьи лиц, погибших или без вести пропавших, лица, выполнявшие интернациональный долг в Афганистане, принимавшие участие в ликвидации последствий аварии на Чернобыльской АЭС.

Освобождаются от уплаты госпошлины лица, страдающие психическими заболеваниями, и граждане, которым надо удостоверить завещание или договор дарения имущества в пользу государтва или юридических лиц.

Вправе не платить госпошлину общественные организации инвалидов по всем юридическим действиям, юридические и физические лица за выдачу свидетельства о праве на наследство.

Согласно статьи 38 Закона «О нотариате» нотариус вправе отказать, если к нему обратился недееспособный гражданин либо представитель, не имеющий необходимых полномочий и правильно оформленных документов. Неизбежен отказ, если сделка, совершаемая от имени юридического лица, противоречит целям его устава. Разумеется, каждый случай отказа должен иметь соответствующие основания.

Пестрый мир

ДЕТЕКТОР ЛЖИ ДЛЯ СПОРТСМЕНОВ

Чтобы исключить манипуляции игроков со сдачей игр за деньги, организаторы соревнования по крикету решили использовать детектор лжи.

Через него будут проходить все ведущие крикетисты. Таким образом международная федерация надеется искоренить процветающую коррупцию. Правда, сами спортсмены говорят, что такие проверки нарушают права человека. Однако другого способа остановить повсеместно распространившийся подкуп пока не найдено.

СОБАЧЬИ ТАНЦЫ

Энтузиасты собачьих танцев требуют считать их спортом и включить в программу Олимпийских игр наравне с конной выездкой.

Сейчас сообразительные псины в Европе, Америке и Австралии исполняют танцы под любую музыку, включая Чайковского, Гленна Миллера и Майкла Джексона. Главное — найти музыку, которая вызвала бы ответную реакцию у собаки. Затем животных начинают обучать хореографии и отдельным движениям. В Великобритании уже проводят в год 2 состязания по собачьим танцам, где обычно выделяются пудели, которым легче стоять на задних лапах.

ФУТБОЛИСТ — УДОБНАЯ МИШЕНЬ

Нигерийский футболист Финиди Джордж не может побороть в себе страх перед выходом на поле.

Стал бояться он после того, как 6 лет назад болельщики застрелили прямо во время игры его младшего брата, выступавшего за национальную сборную.

— Я начинаю нервничать, когда на трибунах возникает волнение среди зрителей. Кто знает, не убьет ли кто из них и меня, — жалуется Финиди.

По материалам зарубежной печати подготовила А.ПЕРЧЕНКО

Рынок и закон

КУПЕЦ, ТОРГУЙ ЧЕСТНО!

Говорят, что по рынкам можно судить о достатке в стране. Сегодня на каком бы базаре нашей страны вы ни побывали, можете увидеть изобилие продуктов. Между тем и на рынках есть проблемы, которые ждут своего решения. Одна из них — проникновение окольными путями на прилавки рынков недоброкачественных товаров.

Принятое Кабинетом Министров от 6 мая нынешнего года постановление «Об упорядочении ввоза товаров физическими лицами на территорию Республики Узбекистан» способствует предотвращению таких действий.

В последние годы в нашей стране особое внимание уделяется развитию частного предпринимательства. Благоприятные условия для этого, созданные в нашем государстве, способствуют не только благополучию в доме предпринимателя, в махалле, но и развитию экономики всей страны. Однако ни для кого не секрет, что существуют и люди, которые предоставленные законом льготы стараются использовать лишь для личной наживы, не думая об интересах покупателей.

— «Предприниматели», делающие бизнес таким образом, во-первых, уклоняются от установленных таможенных платежей, тем самым нанося ущерб экономике страны, во-вторых, ввозя без разрешения недоброкачественную продукцию, наносят серьезный вред здоровью населения, — говорит старший инспектор Департамента по борьбе с налоговыми преступлениями при Генеральной прокуратуре Республики Узбекистан **Азамат ЭРГАШЕВ.** — Вышеназванное постановление является руководством для предотвращения противозаконных действий.

Теперь на рынках с предпринимателей требуют официальный документ о ввозе товаров, а также сертификат качества. Это имеет важное значение для защиты предпринимателей, которые законным путем ввозят товар, да и для защиты самого рынка. До принятия данного постановления было очень трудно выявить нарушителей закона — физических лиц, которые различными путями ввозили товары и свободно продавали их без соответствующих документов.

Вместе с тем стало удобнее регистрировать товары на таможне. Раньше за ввозимые товары необходимо было отдельно оплачивать таможенные пошлины, обязательный сбор, налог на добавленную стоимость и платежи за таможенную регистрацию. Теперь же согласно данному постановлению оплачивается только единый таможенный сбор.

В данный момент в целях обеспечения выполнения упомянутого выше постановления работники Департамента по борьбе с налоговыми преступлениями при Генеральной прокуратуре республики совместно с Министерством финансов и Государственным налоговым комитетом проводят проверки.

В результате проверок было выявлено, что руководитель фирмы «Само Савдо Сервис» Чиланзарского района столицы А.Мухиддинов уклонялся от уплаты таможенных платежей. Он, незаконно заполнив таможенную декларацию на имя 8 казахстанцев, нелегально ввез на территорию республики 131 тонну мучной продукции. 108 тонн казахстанской муки на общую сумму 26 миллионов 373 тысячи сумов было конфисковано в качестве вещественного доказательства, а в отношении А.Мухиддинова было возбуждено уголовное дело.

Проверкой, проведенной на терминальном посту «Сиргали улгуржисавдо», было установлено сокрытие таможенных документов на 3,3 тонны растительного масла, полученного ташкентской фирмой «Сарвар савдоси». В результате оперативных мероприятий, проведенных в Джизакской области, было выявлено, что значительная партия товара из Казахстана ввозится через базар «Сапар», расположенный на обочине дороги Большого узбекского тракта Еттисайского района Чимкентской области.

В результате специальных мероприятий, проведенных до 18 июля нынешнего года органами департамента, были выявлены 250 случаев нарушения закона, были конфискованы в пользу государства товары, не имеющие соответствующей документации, на общую сумму 388,4 миллиона сумов.

Так законодательство помогает сделать наш рынок цивилизованным, защищенным от недобросовестных «купцов».

Норгуль АБДУРАИМОВА (УзА)

«TADBIRKOR»
universal ko'chmas mulk, tovar, xom ashyo fond Birgasi»
MchJнинг
ўтган ҳафтадаги савдо натижалари

Биржа ва унинг филиалларида ўтган хафтада 5 та биржа савдолари ўтказилди. Ташкил этилган савдоларда 94 та объект 128 173 000 сўмга сотилди. Биржа савдоларига автотранспорт воситалари, қишлоқ хўжалик техникалари, асбоб-ускуналар, уй-жойлар ва бошқа иншоотлар қўйилган.

ТЕЛЕВИДЕНИЕ

ПОНЕДЕЛЬНИК, 26

Телеканал «Ўзбекистон»

Вниманию телезрителей!
26 августа телеканал «Узбекистан» начинает вещание программ в 15.00 часов.

15.00 «Таҳлилнома».
15.45 Посвящается 11-летию Независимости Республики Узбекистан. «Замонамиз қаҳрамонлари». «Пойдевор». Видеофильм. 2-я серия.
В дни летних каникул «Планета детей»:
16.40 1. «Улғайиш поғоналари». 2. «Олтин тож». Телевизионная игра.
17.40 «Шу азиз Ватан барчамизники».
18.00 Новости
18.10 «Музыкальный антракт».
18.20 «Ўзлигинг намоён қил». На экране - Наманганская область.
18.45 «Счастливый случай». Телелотерея.
19.25, 19.55, 20.25, 21.00 Реклама
19.30 «Ахборот» (рус.)
20.00 Вечерние сказки.
20.15 Биржевые и банковские вести.
20.30 «Ахборот».
21.05 Посвящается 11-летию Независимости Республики Узбекистан. «Шу азиз Ватан барчамизники».
21.25 ТВ-клип.
21.35 Посвящается 11-летию Независимости Республики Узбекистан. «Замонамиз қаҳрамонлари». Пойдевор». Премьера видеофильма. 3-я серия.
22.30 «Ўзбекистон - Ватаним маним».
23.00 «Мовий уммон қаърида». Телесериал.
23.50 «Ахборот - дайджест».
00.10-00.15 Символы Родины.

Телеканал «Ёшлар»

8.55 Кўрсатувлар дастури.
9.00 Давр тонги.
10.00 «Янги авлод» студияси: «Ким эпчил-у, ким чаққон?»
10.25 Саломатлик сирлари.
10.45 Мусиқий лаҳзалар.
11.00 «Давр ҳафта ичида».
11.30 «Кусто командасининг сув ости саргузаштлари». Телесериал.
12.20 Давр-news.
12.40 Ўзбекистон Республикаси Мустақиллигининг 11 йиллигига «Бу менинг Ватаним» туркуми: Самарқанд вилояти. Видеофильм.
13.10 Самарқанд новолари.
13.20 «Ғойибдан келган одам». Бадиий фильм.
14.50 Синфдош.
15.10 «Учинчи сайёра» маърифий дастури.
16.00 Саломат бўлинг.
16.20 «Ҳақиқат чегараси». Сериал.
16.55 Кўрсатувлар дастури.
17.00 «Янги авлод» почтаси.
17.15 «Денгиз итлари». Мультсериал. 6-қисм.
17.40 «Озод элим-ойдин йўлим» кўрик-танлови: Наманган вилояти телерадиокомпанияси тақдим этади.
18.10 Спорт ҳафтаномаси.
18.25 Тафаккур ёлқинлари.
18.40 Оқшом новолари.
18.55, 21.55 Иклим.
19.00 «Давр». Ахборот дастури.
19.35 ТВ-анонс.
19.40 Кўҳна оҳанглар.
19.50 Илдиз ва япроқ.
20.10 Ёшлар овози.
20.30 Муҳаббат қўшиклари.
20.50 Қишлоқдаги тенгдошим.
21.10, 21.45, 22.35 Эълонлар
21.15 «Эсмеральда». Телесериал.
21.50 Олтин мерос.
22.00 «Давр». Ахборот дастури.
22.40 «Муҳаббат қаҳваси». Телесериал.
23.05 «Ёшлар» телеканалида спорт: Интерфутбол. Танаффус пайтида -23.50 «Давр». Ахборот дастури.
1.15-1.20 «Хайрли тун!»

Телеканал «Тошкент»

17.15 Программа передач.
17.20 Сериал на ТТВ «Гиннес-шоу».
17.40, 19.05, 22.10 Телегазета «Экспресс».
17.55 «Экран-детям». «Шарки и Джордж». 17-я серия.
18.15 «Камалак».
18.30, 20.00, 21.10 «Пойтахт». Информационная программа.
18.50 «Авто-news».
19.20 «ТВ плюс».
19.40 «Музыкальная гостиная».
20.30 Сериал на ТТВ. «Сейчас или никогда».
21.30 «Қирқ тоғоранинг қирқ ноғораси». Премьера многосерийного видеофильма. 22-я серия.
22.25 «Пойтахт шарҳи».
22.50 Кинооко. «Фландрийский пес».
00.20-00.25 «Спокойной ночи, мой город!»

Международный телеканал

ОРТ 7.00-8.00
ТУРЕЦКОЕ ТЕЛЕВИДЕНИЕ
16.25–16.55
16.55 Программа передач.
17.00 «Вести».
17.15 Специальный репортаж.
17.40 Софи Марсо и Филипп Нуаре в фильме «Дочь Д'артаньяна».
20.00 «Время».
20.35 Кинематограф. Художественный фильм.
21.45 «Ахборот» (рус.)
22.20 «Спокойной ночи!»

30-й канал

До 16.55 профилактические работы

16.55 Открытие программы
17.00 Час шоу
17.40 «Теле-хамкор»
18.00 «Дом надежды», сериал
19.00 Киновечер на 30-м: «Жена богача», триллер
20.35 «Теле-хамкор»
21.00 «Спокойной ночи, малыши!»
21.15 «Ошикона»музыкальная передача
21.30 Киновечер на 30-м: «Последняя татуировка», детектив
23.15 Спорт на «30-м» - Профессиональный бокс
24.00 Программа передач

ОРТ

5.00 Телеканал «Доброе утро»
8.00, 11.00, 14.00, 17.00 Новости
8.15 «Семейные узы». Сериал
9.10 «Знатоки» возвращаются». Сериал.
11.15 Боевик «Блэк Джек»
12.55 Поле чудес
14.15 Страна чудес. Комедия «Трудный ребенок»
15.55 Фильм «Самозванцы»
17.15 «Останкинская башня: у всех на виду». Спецрепортаж
17.40 Фильм «Дочь д'Артаньяна»
20.00 Время
20.35 Сериал «Убойная сила»
21.40 Сериал: «Абсолютные убийцы»
22.05 «На футболе» с В. Гусевым
22.35 Сериал «Убойная служба»
23.00 Ночное «Время»
23.15 Эдвард Радзинский. «Как стать Наполеоном». Часть 1-я
23.55 Триллер «Человек ниоткуда»

РТР

3.45 - 6.45 "Доброе утро, Россия"
6.45 Фильм "Райское яблочко'.
8.30 "ХА". Маленькие комедии
8.50 ВЕСТИ. ДЕЖУРНАЯ ЧАСТЬ
9.00, 12.00, 15.00, 18.00, 21.20 ВЕСТИ
9.20 Комедия "Большой магазин"
11.30 "Последний шаг Якова Джугашвили" Док.-фильм
12.20 ВЕСТИ-СПОРТ
12.25 "Что хочет женщина". Ток-шоу
13.25 ПРЕМЬЕРА. Наталья Орейро в телесериале "Дикий ангел Возвращение' (Аргентина)
14.20 "Простые истины". Телесериал
15.20 "Вера, надежда, любовь"
16.20, 18.35 МЕСТНОЕ ВРЕМЯ. ВЕСТИ-МОСКВА
16.50 Сериал "Воровка"
17.50 Спокойной ночи, малыши
18.55 Детективный сериал "Каменская-2".
20.05 ВЕЧЕРНИЙ СЕАНС. ПРЕМЬЕРА. Сериал "Закон"
21.35 ПОСЛЕДНИЙ СЕАНС. ПРЕМЬЕРА. "Вызов"

ТВ-3

9.00 «Победоносный голос верующего».
9.30 Х/ф «НЕБРЕЖНЫЕ СВЯЗИ».
11.30 Х/ф «СНЕЖНОЕ ЧУВСТВО СМИЛЛЫ».
14.00 Х/ф «ПАТОЛОГОАНАТОМ».
15.30 Х/ф «ТАКТИЧЕСКОЕ НАПАДЕНИЕ».
18.00 Х/ф «ДОБРОЙ НОЧИ».
20.00 Х/ф «ВЗБЕСИВШИЙСЯ АВТОБУС».
22.30 Х/ф «ЗОЛОТАЯ БАБА».
00.30 Х/ф «ЯМА».

ВТОРНИК, 27

Телеканал «Ўзбекистон»

6.00 «Ассалом, Ўзбекистон!»
8.00 - 8.35 «Ахборот».
8.35, 17.55 ТВ-маркет.
8.40 Обзор газет.
9.00 «Ўзбектелефильм» представляет: «Дўппи».
9.10 «Соғлом она - соғлом бола».
9.30 «Камалак». Кинопрограмма для детей.
10.00, 12.00, 14.00, 18.00 Новости
10.05 «Химмат».
10.20 «Дуэль под чинарой». Художественный фильм.
11.25 «Пограничник».
11.45 Музыкальный антракт.
12.05 «Сказки ведут к добру».
13.05 Посвящается 11-летию Независимости Республики Узбекистан. «Замонамиз қаҳрамонлари». «Пойдевор». Видеофильм. 3-я серия.
14.10 «Студенческие годы».
14.30 Дневной сеанс: «Укрощение строптивого». Художественный фильм.
16.00 ТВ-клип.
16.10 «Шу азиз Ватан барчамизники».
В дни летних каникул «Планета детей»:
16.30 «Қўшиғим - жон қўшиғим».
16.55 «Ватанимга хизмат қиламан».
18.10 «Мечта нового поколения».
18.30 «Человек и закон».
18.50 «Золотое наследие».
19.05 «Путь развития».
19.25, 19.55, 20.25, 21.00 Реклама
19.30 «Ахборот» (рус.)
20.00 Вечерние сказки.
20.15 FCN «Новости Узбекистана» (англ.)
20.30 «Ахборот».
21.05 Посвящается 11-летию Независимости Республики Узбекистан. «Шу азиз Ватан барчамизники».
21.25 Бир жуфт қўшик.
21.35 Посвящается 11-летию Независимости Республики Узбекистан. «Замонамиз қаҳрамонлари» «Пойдевор». Премьера видеофильма. 4-я серия.
22.30 «Сарҳад билмас дўстлик».
22.50 «Мировой футбол».
23.10 «Ахборот - дайджест.
23.30-23.35 Символы Родины.

Телеканал «Ёшлар»

8.55 Кўрсатувлар дастури.
9.00 «Давр». Ахборот дастури.
9.15 «Янги авлод» почтаси.
9.30 «Денгиз итлари». Мультсериал. 6-қисм.
9.55 «Қадрият». 1-кўрсатув.
10.15 Ҳуқуқ ва бурч.
10.35 Мусиқий лаҳзалар.
10.45 «Эсмеральда». Телесериал.
11.15 Болалар экрани: «Айиқча ва аждаҳо». Мультфильм.
12.25 «Озод юрт фарзандлари». Видеофильм.
12.45 Ўзбекистон Республикаси Мустақиллигининг 11 йиллигига «Бу менинг Ватаним» туркуми: Сурхондарё вилояти. Видеофильм.
13.25 Сурхон новолари.
13.35 Ёшлар овози.
13.55 Интерфутбол.
15.50 Илдиз ва япроқ.
16.10 ТВ-анонс.
16.20 Кўрсатувлар дастури.
16.25 «Янги авлод» студияси: «Хайр, оромгоҳ!», «Камолот» кунлари.
16.55 «Денгиз итлари». Мультсериал. 7-қисм.
17.20 Қолиқ ҳақида сабоқлар.
17.35 Ватан манзаралари.
17.55 Чемпион сирлари.
18.15 Умр дафтари: Турғун Алиматов. 1-қисм.
18.40 Оқшом новолари.
18.55, 21.55 Иклим.
19.00 «Давр». Ахборот дастури.
19.35 ТВ-анонс.
19.40 Давр-интервью.
19.55 Ёшлар овози.
20.15 Ватан ҳақида қўшиқ.
20.20 Ўзбекистон Республикаси Мустақиллигининг 11 йиллигига «Бу менинг Ватаним» туркуми: Қашқадарё вилояти. Видеофильм премьераси.
20.55 Ёшлик новолари.
21.10, 21.45, 22.35 Эълонлар
21.15 «Эсмеральда». Телесериал.
21.50 Олтин мерос.
22.00 «Давр». Ахборот дастури.
22.40 Маслаҳат.
23.15 «Муҳаббат қаҳваси». Телесериал.
23.40 «Ёшлар» телеканалида спорт дастури: «Нокаут».
00.05 «Давр». Ахборот дастури.
00.20 «Ҳақиқат чегараси». Сериал.
00.55-1.00 «Хайрли тун!»

Телеканал «Тошкент»

17.15 Программа передач.
17.20 Сериал на ТТВ. «Гиннес-шоу».
17.40, 19.05, 22.10 Телегазета «Экспресс».
17.55 «Экран-детям». «Шарки и Джордж». 18-я серия.
18.30, 20.00, 21.10, 22.25 «Пойтахт». Информационная программа.
18.50 «Спорт и дети».
19.20 «Все о туризме».
19.50 «Жозиба».
20.30 Сериал на ТТВ. «Сейчас или никогда».
21.30 «Қирқ тоғоранинг қирқ ноғораси». Премьера многосерийного видеофильма. 23-я серия.
22.50 Кинооко. «Кувшин».
23.20-23.25 «Спокойной ночи, мой город!»

Международный телеканал

ОРТ 7.00-8.00
ТУРЕЦКОЕ ТЕЛЕВИДЕНИЕ
16.25–16.55
16.55 Программа передач.
17.00 «Вести».
17.15 «Семейные узы». Сериал.
18.15 «Шутка за шуткой». Юмористическая передача.
18.55 «Остановка по требованию-2». Сериал.
20.00 «Время».
20.35 «Молдова». Документальный фильм.
20.45 Кинематограф. «Любовное письмо». Художественный фильм.
22.20 «Ахборот» (рус.)
22.55 «Спокойной ночи!»

30-й канал

9.00 Открытие программы
9.05 «Теле-хамкор»
9.30 Детский час
10.15 «Отважные», сериал
10.40 «Мир боевых искусств», спортивная передача
11.10 «Чертенок », телесериал
12.00 «Тот самый Мюнхаузен», 1 серия
13.30 «Яго, темная страсть», телесериал
14.10 Детский час
15.00 Дневной кинозал: «Тихие страсти Магдалены», телесериал
15.50 Спорт на «30-м»
17.00 Час шоу
17.40 «Теле-хамкор»
18.00 «Дом надежды», сериал
19.00 Киновечер на 30-м: «Большие каникулы», комедия
20.35 «Теле-хамкор»
21.00 «Спокойной ночи, малыши!»
21.15 «Ошикона»музыкальная передача
21.30 Киновечер на 30-м: «Звезда», по повести Э.Казакевича
23.15 Спорт на «30-м» - Профессиональный бокс
24.00 Программа передач

ОРТ

27 августа 2000 года - Пожар на Останкинской телевизионной башне
5.00 Телеканал «Доброе утро»
8.00, 11.00, 14.00, 17.00 Новости
8.15 «Знатоки» возвращаются». Сериал.
10.15 Программа «Объектив»
10.35 Дисней-клуб.
11.15 Сериал «Детективное агентство «Лунный свет»
12.15 «Народ против». Телеигра
13.00, 20.35 Сериал «Убойная сила»
14.15 «Кумиры». Э. Беляева
14.50 «Блеск и нищета куртизанок». Сериал
15.55 Фильм «Самозванцы»
17.15 «Семейные узы». Сериал
18.15 «Шутка за шуткой».
18.55 Многосерийный фильм «Остановка по требованию - 2»
20.00 Время
21.40 Сериал «Китайский городовой»
22.35 Сериал «Убойная служба»
23.00 Ночное «Время»
23.15 Эдвард Радзинский. «Как быть Наполеоном». Часть 2-я
23.55 Триллер «Человек ниоткуда»

РТР

3.45 - 6.45 "Доброе утро, Россия"
6.45, 18.55 Детективный сериал "Каменская-2".
7.50 "Два рояля".
8.50 ВЕСТИ. ДЕЖУРНАЯ ЧАСТЬ
9.00, 12.00, 15.00, 18.00, 21.20 ВЕСТИ
9.20, 20.05 Сериал "Закон"
10.25 Ток-шоу "Цена успеха"
11.30 "Колоссальное хозяйство"
11.45, 16.20, 18.35 ВЕСТИ-МОСКВА
12.20 ВЕСТИ-СПОРТ
12.25 "Что хочет женщина". Ток-шоу
13.25 Телесериал "Дикий ангел.Возвращение"
14.20 "Простые истины". Телесериал
15.20 "Ирина Скобцева. Жизнь Дездемоны". Док.-фильм
сбор. Студенческий театр МГУ"
16.50 Сериал "Воровка"
17.50 Спокойной ночи, малыши
21.35 ПОСЛЕДНИЙ СЕАНС. "Снайпер".

ТВ-3

9.00 «Победоносный голос верующего».
9.30 Х/ф «ПОЕДИНОК». Австралия, 1987.
11.30 Х/ф «ВЗБЕСИВШИЙСЯ АВТОБУС».
14.00 Х/ф «ЗОЛОТАЯ БАБА».
15.30 Х/ф «ЯМА».
18.00 Х/ф «ПРИЯТЕЛЬ ПОКОЙНИКА».
20.00 Х/ф «БЕЗЗАКОНИЕ».
22.30 Х/ф «ПУТЕШЕСТВИЕ МЕСЬЕ ПЕРРИШОНА».
24.00 Модная тема.
00.30 Х/ф «ТАКТИЧЕСКОЕ НАПАДЕНИЕ».

СРЕДА, 28

Телеканал «Ўзбекистон»

6.00 «Ассалом, Ўзбекистон!»
8.00 -8.35 «Ахборот».
8.35, 17.55 ТВ-маркет.
8.40 Обзор газет.
9.00 «Ўзбектелефильм» представляет: «Птицы».
9.15 «Нафосат гулшани».
9.40 «Здоровье».
10.00, 12.00, 14.00, 18.00 Новости
10.05 Алифбо сабоқлари.
10.25 «Первый рыцарь». Художественный фильм. 1-я серия.
11.30 «Тараққиёт йўли».
11.50, 12.50 ТВ клип.
12.05 Для детей. «Фламинго».
12.25, 13.55 ТВ анонс.
12.30 «Сарҳад билмас дўстлик».
13.00 Посвящается 11-летию Независимости Республики Узбекистан. «Замонамиз қаҳрамонлари». «Пойдевор». Видеофильм. 4-я серия.
14.10 «Сабогул». Концерт.
14.30 «Остонаси тиллодан».
14.50 Дневной сеанс: «Первый рыцарь». Художественный фильм. 2-я серия.
15.50 «Мечта нового поколения».
16.10 «Ягона оилада».
16.40 «Шу азиз Ватан барчамизники».
В дни летних каникул «Планета детей»:
17.00 1. «Сехрли ҳарфлар оролчаси». 2. «Болаликнинг мовий осмони».
18.10 «Бугуннинг одамлари».
18.30 «Қўшиғимиз сизга армуғон». Д. Раҳимова.
18.50 «Ҳунарманд».
19.10 «Мулк».
19.25, 19.55, 20.25, 21.00 Реклама
19.30 «Ахборот» (рус.)
20.00 Вечерние сказки.
20.15 «Юзма-юз».
20.30 «Ахборот».
21.05 Посвящается 11-летию Независимости Республики Узбекистан. «Шу азиз Ватан барчамизники».
21.35 «Шийпондаги учрашувлар».
22.15 «Парламентский час».
22.35 «Ўзбек спорти одимлари».
23.00 «Ахборот -дайджест».
23.20-23.25 Символы Родины.

Телеканал «Ёшлар»

8.55 Кўрсатувлар дастури.
9.00 «Давр». Ахборот дастури.
9.15 «Янги авлод» студияси: «Хайр, оромгоҳ!», «Камолот» кунлари.
9.45 «Денгиз итлари». Мульсериал. 7-қисм.
10.10 «Қадрият». 2-кўрсатув.
10.30 Давр-интервью.
10.45 «Эсмеральда». Телесериал.
11.15 «Озод элим-ойдин йўлим» кўрик-танлови: Наманган вилояти телерадиокомпанияси тақдим этади.
11.45 Қолиқ ҳақида сабоқлар.
12.00 «Ёр-ёр». Бадиий фильм.
13.05 Ўзбекистон Республикаси Мустақиллигининг 11 йиллигига «Бу менинг Ватаним» туркуми: Қашқадарё вилояти. Видеофильм.
13.40 Қашқадарё новолари.
13.50 Ёшлар овози.
14.10 «Ёшлар» телеканалида спорт: Теннис.
14.50 Ватан манзаралари.
15.10 Болалар экрани: «Чипполино».
16.30 Кўрсатувлар дастури.
16.35 «Янги авлод» студияси: «Олтин калит».
16.50 «Денгиз итлари». Мультсериал. 8-қисм.
17.15 «Оби ҳаёт». Экологик тележурнал.
17.30 Ракурс.
17.50 Умр дафтари: Турғун Алиматов. 2-қисм.
18.15 Ёшлар овози.
18.35 Каталог.
18.45 Оқшом новолари.
18.55, 21.55 Иклим.
19.00 «Давр». Ахборот дастури.
19.35 ТВ-анонс.
19.40 Очил дастурхон.
20.00 Спортлото.
20.10 Ватан ҳақида қўшиқ.
20.15 Ўзбекистон Республикаси Мустақиллигининг 11 йиллигига «Бу менинг Ватаним» туркуми: Навоий вилояти. Видеофильм премьераси.
20.50 Севги тароналари.
21.10, 21.45, 22.35 Эълонлар
21.15 «Эсмеральда». Телесериал.
21.50 Олтин мерос.
22.00 «Давр». Ахборот дастури.
22.40 «Муҳаббат қаҳваси». Телесериал.
23.05 «Ёшлар» телеканалида спорт: Интерфутбол. Танаффус пайтида -23.50 «Давр». Ахборот дастури.
00.55-1.00 "Хайрли тун!»

Телеканал «Тошкент»

17.15 Программа передач.
17.20 Сериал на ТТВ. «Гиннес-шоу».
17.40, 19.10, 22.10 Телегазета «Экспресс».
17.55 «Экран-детям». «Шарки и Джордж». 19-я серия.
18.30, 20.00, 21.10, 22.25 «Пойтахт». Информационная программа.
18.50 «Добрый вечер».
19.25 «Камолот фасли».
19.50 «С любовью к вам».
20.30 Сериал на ТТВ. «Сейчас или никогда».
21.30 «Қирқ тоғоранинг қирқ ноғораси». Премьера многосерийного видеофильма. 24-я серия.
22.50 Кинооко. «Сюрприз».
23.20-23.25 «Спокойной ночи, мой город!»

Международный телеканал

ОРТ 7.00-8.00
ТУРЕЦКОЕ ТЕЛЕВИДЕНИЕ
16.25 – 16.55
16.55 Программа передач.
17.00 «Вести».
17.15 «Семейные узы». Сериал.
18.15 «Форс-мажор».
18.55 «Остановка по требованию-2». Сериал.
20.00 «Время».
20.35 Замин билан ҳамнафас».
20.50 Кинематограф. «Мисс Мери». Художественный фильм.
22.00 «Ахборот» (рус.)
22.35 «Спокойной ночи!»

30-й канал

9.00 Открытие программы
9.05 «Теле-хамкор»
9.30 Детский час
10.15 «Отважные», сериал
10.40 «Яхши кайфият», музыкально-развлекательная программа
11.10 «Чертенок», телесериал
12.00 «Тот самый Мюнхаузен», 2 серия
13.30 «Яго, темная страсть», телесериал
14.10 Детский час
15.00 Дневной кинозал: «Тихие страсти Магдалены», телесериал
15.50 Спорт на «30-м»
17.00 Час шоу
17.40 «Теле-хамкор»
18.00 «Под крышами большого города», сериал
19.00 Киновечер на 30-м: «Князь тьмы», триллер
20.35 «Теле-хамкор»
21.00 «Спокойной ночи, малыши!»
21.15 «Ошикона»музыкальная передача
21.30 Индийское кино: «Как же быть сердцу», мелодрама
24.00 Программа передач

ОРТ

5.00 Телеканал «Доброе утро»
8.00, 11.00, 14.00, 17.00 Новости
8.15, 17.15 «Семейные узы». Сериал
8.55 «Знатоки» возвращаются». Сериал.
10.15 Дневной кинозал: «Тихие страсти Магдалены», телесериал
15.50 Спорт на «30-м»
17.00 Час шоу
17.40 «Теле-хамкор»
18.00 «Под крышами большого города», сериал
19.00 Киновечер на 30-м: «Восходящая звезда», комедия
20.35 «Теле-хамкор»
21.00 «Спокойной ночи, малыши!»
21.15 «Ошикона» мусиқий дастури
21.30 Киновечер на 30-м: «Луной был полон сад», мелодрама
23.15 «Сирены», телесериал
24.00 Программа передач

ОРТ

5.00 Телеканал «Доброе утро»
8.00, 11.00, 14.00, 17.00 Новости
8.15, 17.15 «Семейные узы». Сериал
9.10 «Знатоки» возвращаются». Сериал.
11.15 Сериал «Детективное агентство «Лунный свет»
12.15 «Народ против». Телеигра
13.00, 20.35 Сериал «Убойная сила»
14.15 Док.сериал «Дикие штучки»
14.50 «Блеск и нищета куртизанок». Сериал
15.55 Фильм «Самозванцы»
18.15 «Форс-мажор»
18.55 Многосерийный фильм «Остановка по требованию - 2»
20.00 Время
21.40 Сериал «Китайский городовой»
22.35 Сериал «Убойная служба»
23.00 Ночное «Время»
23:15 «Русский экстрим»
23:45 Триллер «Человек ниоткуда»

РТР

3.45 - 6.45 "Доброе утро, Россия"
6.45, 18.55 Детективный сериал "Каменская-2".
7.50 "Моя семья"
8.50 ВЕСТИ. ДЕЖУРНАЯ ЧАСТЬ
9.00, 12.00, 15.00, 18.00, 21.20 ВЕСТИ
9.20, 20.05 Сериал "Закон"
10.25 Ток-шоу "Цена успеха"
11.30 "Москва-Минск"
11.45, 16.20, 18.35 ВЕСТИ-МОСКВА
12.20 ВЕСТИ-СПОРТ
12.25 "Что хочет женщина". Ток-шоу
13.25 Телесериал "Дикий ангел.Возвращение"
14.20 "Простые истины". Телесериал
15.20 "Ирина Скобцева. Жизнь Дездемоны". Док.-фильм
16.50 Сериал "Воровка"
17.50 Спокойной ночи, малыши
21.35 ПОСЛЕДНИЙ СЕАНС. "Заказанный убийца"
23.25 "Кинескоп"

ТВ-3

9.00 «Победоносный голос верующего».
9.30 Х/ф «ПИКОВАЯ ДАМА».
11.30 Х/ф «БЕЗЗАКОНИЕ».
14.00 Х/ф «ПУТЕШЕСТВИЕ МЕСЬЕ ПЕРРИШОНА».
15.30 Х/ф «ПОЕДИНОК».
18.00 Х/ф «ЧУЖАЯ ЗЕМЛЯ».
20.00 Х/ф «ЛЕСТНИЦА ИАКОВА».
22.30 Х/ф «МОСКОВСКАЯ ЛЮБОВЬ».
00.30 Х/ф «СВОБОДНАЯ СТРАНА».

ЧЕТВЕРГ, 29

Телеканал «Ўзбекистон»

6.00 «Ассалом, Ўзбекистон!»
8.00-8.35 «Ахборот».
8.35, 17.55 ТВ маркет.
8.40 Обзор газет.
В дни летних каникул «Планета детей».
9.00 1. «Сехрли ҳарфлар оролчаси». 2. «Болаликнинг мовий осмони».
10.00, 12.00, 14.00, 18.00 Новости
10.05 «Мафусаил». Художественный фильм.
11.55, 13.55, 16.10 «ТВ анонс.
12.05 «Мулк».
12.20 «Рангин дунё».
12.40 ТВ клип.
12.50 «Ўзбекистон ифтихорлари». Спортивная программа.
13.10 «Шийпондаги учрашувлар».
14.10 «Бугуннинг одамлари».
14.30 Дневной сеанс: «Об этом говорит вся махалля». Художественный фильм.
15.50 «Қўшиғимиз сизга армуғон».
16.15 «Қиролликдаги саргузаштлар». Мультсериал.
16.40 «Шу азиз Ватан барчамизники».
В дни летних каникул «Планета детей».
17.00 1. «Сехрли ҳарфлар оролчаси». 2. «Болаликнинг мовий осмони».
18.10 «Ўзбекистан: молодежь XXI века».
18.30 «Яхши ният». Телелотерея.
19.05 «Соғлом она - соғлом бола».
19.25, 19.55, 20.25, 21.00 Реклама
19.30 «Ахборот» (рус.)
20.00 Вечерние сказки.
20.15 FCN «Новости Узбекистана» (англ.)
20.30 «Ахборот».
21.05 На девятой сессии второго созыва Олий Мажлиса Республики Узбекистан.
22.25 Концерт.
22.50 Посвящается 11-летию Независимости Республики Узбекистан. «Шу азиз Ватан барчамизники».
23.10 «Ахборот-дайджест».
23.30-23.35 Символы Родины.

Телеканал «Ёшлар»

8.55 Кўрсатувлар дастури.
9.00 «Давр». Ахборот дастури.
9.15 «Янги авлод» студияси: «Олтин калит».
9.30 «Денгиз итлари». Мульсериал. 8-қисм.
9.55 Мусиқий лаҳзалар.
10.10 «Эсмеральда». Телесериал.
10.40 «Оби-ҳаёт». Экологик тележурнал.
10.55 Спорт-китаси (рус тилида)
11.25 Чемпион сирлари (рус тилида)
11.45 Ёшлар овози.
12.05 Ўбекистон Республикаси Мустақиллигининг 11 йиллигига «Бу менинг Ватаним» туркуми: Навоий вилояти. Видеофильм.
12.45 Кўҳна замин оҳанглари.
12.55 Ракурс.
13.15 Интерфутбол.
14.55 Болалар экрани: «Қўғирқоғул», «Сехрланган бола». Мультфильмлар.
15.50 «Озод юрт фарзандлари». Видеофильм.
16.10 ТВ-анонс.
16.20 «Хуш келибсиз!»
16.45 Кўрсатувлар дастури.
16.50 Ўйна, болажон, ўйна.
17.05 «Янги авлод» студияси: «Билағон маслаҳати».
17.20 «Денгиз итлари». Мультсериал. 9-қисм.
17.45 «Умр дафтари»: Турғун Алиматов. 3-қисм.
18.10 «Coskom» хабарлари.
18.20 Табобат оламида.
18.40 Оқшом новолари.
18.55, 21.55 Иклим.
19.00 «Давр». Ахборот дастури.
19.35 ТВ-анонс.
19.40 «Давр»-интервью.
19.55 Ёшлар овози.
20.15 Ўзбекистон Республикаси Мустақиллигининг 11 йиллигига «Бу менинг Ватаним» туркуми: Тошкент шаҳри. Видеофильм премьераси.
20.50 Олтин мерос.
21.10 «Эсмеральда». Телесериал.
21.45 Олтин мерос.
22.00 «Давр». Ахборот дастури.
22.40 «Муҳаббат қаҳваси». Телесериал.
23.05 «Ёшлар» телеканалида спорт: Интерфутбол Танаффус пайтида -23.50 «Давр». Ахборот дастури.
00.55-1.00 «Хайрли тун!»

Телеканал «Тошкент»

17.15 Программа передач.
17.20 Сериал на ТТВ «Гиннес-шоу».
17.40, 19.05, 22.10 Телегазета «Экспресс».
17.55 «Экран-детям». «Шарки и Джордж». 9-қисм.
17.45 «Умр дафтари»: Турғун Алиматов. 3-қисм.
18.10 «Coskom» хабарлари.
18.20 Табобат оламида.
18.40 Оқшом новолари.
18.55, 21.55 Иклим.
19.00 «Давр». Ахборот дастури.
19.35 ТВ-анонс.
19.40 «Давр»-интервью.
19.55 Ёшлар овози.
20.15 Ўзбекистон Республикаси Мустақиллигининг 11 йиллигига «Бу менинг Ватаним» туркуми: Қашқадарё вилояти. Видеофильм премьераси.
20.55 Ёшлик новолари.
21.10, 21.45, 22.35 Эълонлар
21.15 «Эсмеральда». Телесериал.
21.45 Олтин мерос.
22.00 «Давр». Ахборот дастури.
22.40 «Муҳаббат қаҳваси». Телесериал.
23.05 «Ёшлар» телеканалида спорт: Интерфутбол Танаффус пайтида -23.50 «Давр». Ахборот дастури.
00.55-1.00 «Хайрли тун!»

Телеканал «Тошкент»

17.15 Программа передач.
17.20 «Экран-детям». «Шарки и Джордж». 21-я серия.
17.40 «География мира».
18.40 Посвящается 11-летию Независимости Республики Узбекистан. «Мисли гавҳар».
19.00 «Пойтахт». Шанбадан-шанбагача (рус)
19.30 Ўзбекистон Республикаси Мустақиллигининг 11 йиллигига бағишланган бадиий тантанасидан репортаж.
21.30 Ўзбекистон Республикаси Мустақиллигининг 11 йиллигига «Бу менинг Ватаним» туркуми: Ўзбекистон ёшлари. Видеофильм премьераси.
22.00 «Давр». Ахборот дастури.
22.35 Хур Ватан новолари.
22.50 «Чимилдик». Бадиий фильм.
00.10-00.15 «Хайрли тун!»

Телеканал «Тошкент»

17.15 Программа передач.
17.20 «Экран-детям». «Шарки и Джордж». 21-я серия.
17.40 «География мира».
18.40 Посвящается 11-летию Независимости Республики Узбекистан. «Мисли гавҳар».
19.00 «Пойтахт». Шанбадан-шанбагача (рус)
19.30 Ўзбекистон Республикаси Мустақиллигининг 11 йиллигига бағишланган бадиий тантанасидан репортаж.
21.30 Ўзбекистон Республикаси Мустақиллигининг 11 йиллигига «Бу менинг Ватаним» туркуми: Ўзбекистон ёшлари. Видеофильм премьераси.
22.00 «Давр». Ахборот дастури.
22.35 Хур Ватан новолари.
22.50 «Чимилдик». Бадиий фильм.
00.10-00.15 «Хайрли тун!»

Телеканал «Тошкент»

17.15 Программа передач.
17.20 «Экран-детям». «Шарки и Джордж». 21-я серия.
17.40 «География мира».
18.40 Посвящается 11-летию Независимости Республики Узбекистан. «Мисли гавҳар».
19.00 «Пойтахт». Шанбадан-шанбагача (рус)
19.30 Ўзбекистон Республикаси Мустақиллигининг 11 йиллигига бағишланган бадиий тантанасидан репортаж.
21.30 Кинематограф. «Водиллик келин». Художественный фильм.
22.55 «Ахборот» (рус.)
23.30 «Спокойной ночи!»

30-й канал

9.00 Открытие программы
9.05 «Теле-хамкор»
9.30 Детский час
10.15 «Отважные», сериал
10.40 «Яхши кайфият», музыкально-развлекательная программа
11.10 «Чертенок», телесериал
12.00 «Безымянная звезда», 1 серия
13.30 «Яго, темная страсть», телесериал
14.10 Детский час
15.00 Дневной киносеанс: «Тихие страсти Магдалены», телесериал
15.50 Спорт на «30-м»
17.00 Час шоу
17.40 «Теле-хамкор»
18.00 «Под крышами большого города», сериал
19.00 Киновечер на 30-м: «Восходящая звезда», комедия
20.35 «Теле-хамкор»
21.00 «Спокойной ночи, малыши!»
21.15 «Ошикона»музыкальная передача
21.30 Киновечер на 30-м: «Луной был полон сад», мелодрама
23.15 «Сирены», телесериал
24.00 Программа передач

ОРТ

5.00 Телеканал «Доброе утро»
8.00, 11.00, 14.00, 17.00 Новости
8.15, 17.15 «Семейные узы». Сериал
9.10 «Знатоки» возвращаются». Сериал.
11.15 Сериал «Детективное агентство «Лунный свет»
12.15 «Народ против». Телеигра
13.00, 20.35 Сериал «Убойная сила»
14.15 Док.сериал «Дикие штучки»
14.50 «Блеск и нищета куртизанок». Сериал
15.55 Фильм «Самозванцы»
18.15 «Форс-мажор»
18.55 Многосерийный фильм «Остановка по требованию - 2»
20.00 Время
21.40 Сериал «Китайский городовой»
22.35 Сериал «Убойная служба»
23.00 Ночное «Время»
23:15 «Русский экстрим»
23:45 Триллер «Человек ниоткуда» (закл.)

РТР

4.45 Комедия "Запасной игрок".
6.05 "Здоровье и жизнь"
6.35 "Золотой ключ"
7.00 "Военная программа"
7.20 "Наука и техника."
8.20 "Сам себе режиссер"
9.20 "Сто к одному"
10.15 ПРЕМЬЕРА. Комедия "Лифт уходит по расписанию".
11.40 "ХА". Маленькие комедии
12.00, 18.00 ВЕСТИ
12.20 ДНЕВНОЙ СЕАНС. "Приходите завтра".
14.00 Комедия "Джоан Луи"
16.00 "Моя семья"
16.55 "Аншлаг"
18.25 ВЕЧЕРНИЙ СЕАНС. ПРЕМЬЕРА. "Топ Ган (Лучший стрелок)"
20.35 ПОСЛЕДНИЙ СЕАНС. "Крик - 2"
22.55 Футбол. "Спартак" (Москва) - "Сатурн - Ren-TV" (Московская область).
24.00 Чемпионат мира по автогонкам в классе "Формула-1". Гран-при Бельгии. Квалификация.

ТВ-3

9.30 Х/ф «ДЕВОЧКА ИЩЕТ ОТЦА».
11.30 Х/ф «ПОБЕГ ИЗ ШОУШЕНКА».
14.00 Х/ф «КАРТЕЖНИКИ ИЗ ЛАС-ВЕГАСА». 1-я и 2-я серии.
15.30 Х/ф «ЗАКЛЯТЫЕ ДРУЗЬЯ».
17.30 Кулинарная рулетка.
18.00 Х/ф «СВОЙ ПАРЕНЬ».

СОСТЯЗАНИЯ КУРАШИСТОВ

В Фергане состоялся Первый международный турнир по белбогли курашу на Кубок Президента Республики Узбекистан.

Турнир посвящен 11-й годовщине независимости нашей страны. В нем в семи весовых категориях выступили более 70 курашистов из России, Туркменистана, Казахстана, Кыргызстана, Таджикистана, Узбекистана.

В своих весовых категориях победили узбекистанцы Фахриддин Болтабоев, Мадамин Салаев, Валишер Каримов, Шухрат Исоков, россияне Рафаэль Ахметханов, Михаил Старков и Чори Жуманов из Туркменистана.

В соревнованиях за звание абсолютного чемпиона турнира не нашлось равного Фахриддину Болтабоеву. Он был награжден высшим призом соревнований — Кубком Президента и легковым автомобилем «Нексия».

ЗАВОЕВАЛИ ПУТЕВКИ В КОРЕЮ

С набором из шести серебряных и трех бронзовых медалей вернулась из Шри-Ланки наша команда легкоатлетов.

На проходившем там чемпионате Азии узбекистанцы показали достойные результаты. Из женщин в беге дважды отличились Любовь Перепелова и Замира Амирова. Первая на дистанциях в 200 и 100 метров заняла второе и третье места соответственно. Замира также была второй и третьей, но на более длинных дистанциях — 400 и 800 метров.

В тройном прыжке серебряную медаль в нашу копилку принесла Мария Сокова, начавшая усиленно тренироваться только год назад после вынужденного перерыва.

Мужской состав сборной тоже хорошо показал себя. Две серебряные награды привезли домой десятиборец Павел Андреев и метатель копья Сергей Войнов. Метатель молота Виктор Устинов завоевал бронзу.

В целом же наши легкоатлеты заняли шестое общекомандное место.

Об итогах чемпионата и предстоящих стартах спортсменов рассказывает главный тренер сборной, генеральный секретарь Федерации Узбекистана по легкой атлетике **Андрей АБДУВАЛИЕВ:**

— Результаты бегунов могли быть лучше. Подвело то, что у нас нет подходящих дорожек для подготовки спортсменов к соревнованиям такого ранга.

Поэтому сейчас договариваемся с партнерами из Малайзии и Таиланда по поводу проведения сборов нашей команды перед Азиатскими играми на стадионах этих стран. Тем более, что климатические условия там во многом схожи с нашими.

— Кто из призеров прошедшего чемпионата поедет в Пусан?

— Думаю, все. Остальных же кандидатов в члены сборной мы планируем посмотреть в начале сентября на стартующем чемпионате Узбекистана.

Константин МЕНЯЛКИН

На восьми стадионах нашей республики состоялись соревнования 18-го тура первенства Узбекистана по футболу команд высшей лиги.

ВНОВЬ НА ВЫСОТЕ

Основная встреча турнира проводилась в Ташкенте. Команда «Пахтакор» принимала на своем поле каршинский клуб «Насаф».

Необходимо напомнить, что кашкадарьинцы на своем поле обыграли со счетом 4:0 команду «Пахтакор», так успешно начавшую сезон. Поэтому можно было заранее предугадать, что игры второго круга между этими двумя командами пройдут в бескомпромиссной борьбе.

Во встрече на поле стадиона «Пахтакор» ташкентцы показали, что во всех отношениях сильнее своих соперников — кашкадарьинских футболистов. Забив в каждом тайме по два мяча, футболисты «Пахтакора» одержали победу со счетом 4:0. И остались лидерами турнира.

«Кызылкум», догоняющий «Пахтакор» в турнирной таблице, на выезде проиграл команде «Бухара». Хозяева со счетом 2:1 обыграли зарафшанцев, которые являлись основными претендентами на серебряные медали.

Интересно то, что удача, отвернувшись от большинства команд, игравших на своих полях в 18-м туре, поощрила гостей тремя очками. Таким образом, команда «Коканд-1912» проиграла «Дустлику» - 0:3, «Самарканд-Д» — команде «Металлург» — 0:2, «Согдиана» — команде «Нефтчи» — 2:3, «Зарафшан» — «Сурхану» — 0:1, «Трактор» — «Андижану» — 0:2.

Во встрече, проведенной в Мубареке между командами «Машъал» — «Навбахор», счет так и не был открыт.

«Кызылкум» с 40 очками сохранил свои позиции. Но футболисты «Нефтчи», которые всего лишь на два очка отстали от команды «Кызылкум», не теряют надежды догнать зарафшанцев. Футболисты «Насафа» также не перестают бороться за призовое место.

УЗБЕКСКАЯ МУЗЫКА ВО ФЛАНДРИИ

Фландрия прославилась в мире искусств известной фламандской школой живописи, сказочно красивыми городами Брюлле, Гент и Антверпен и благодаря таким фестивалям, как «Сфинкс». Этот ежегодный музыкальный фестиваль — самый значительный в странах БЕНИЛЮКС получил признание в Европе. Во время его проведения под Антверпен приезжают более 60 ансамблей из разных стран планеты. Насладиться мелодиями традиционной и современной, в том числе узбекской классической музыки, здесь собрались более 50 тысяч бельгийских почитателей.

В течение трех дней здесь царит атмосфера праздника музыки и танцев, как в калейдоскопе меняются цвета национальных костюмов, музыкальные инструменты: от африканских там-тамов до узбекской дойры.

С узбекской классической музыкой организаторы фестиваля «Сфинкс» знакомы достаточно хорошо благодаря неоднократному участию в этом международном культурном мероприятии народной артистки Узбекистана Муножат Йулчиевой. Своим непревзойденным мастерством исполнения песен «Шашмаком» и «Катта ашула» она покорила сердца местных меломанов и создала благоприятную почву артистам из Узбекистана для последующего их участия в подобных музыкальных форумах.

В нынешнем году Узбекистан был представлен семейным трио, руководимым Журабеком Набиевым и включающим его сыновей — Шавкатжона и Шухрата, а также известным дутаристом из Ташкента Абдурахимом Хамидовым и знаменитой сказительницей народных эпосов «Алпомиш» и «Гур угли» из Каракалпакии Инжегуль Сабировой.

Во время выступления узбекских артистов был полный аншлаг. Ведущий объявил: «Сегодня мы предлагаем вашему вниманию чарующую музыку Великого шелкового пути в исполнении музыкантов, вся сознательная жизнь которых отдана делу бережного сохранения и приумножения богатейшего музыкального наследия народа, построившего сказочные города Самарканд, Бухару и Хиву, которые для нас, европейцев, всегда оставались притягательными, как сказки Шахерезады».

Реакция зала подтвердила, что настоящая музыка не знает ни языковых барьеров, ни государственных границ. Публика, услышав первые нежные аккорды гиджака, уносившие слушателя от мирских забот в царство беспорочности и душевной чистоты, мгновенно притихла. Европейцы в этих аранжировках отдаленно узнавали отголоски виртуозно исполняемых на скрипке «Времен года» Антонио Вивальди, а японские туристы признали в дутаре свой национальный щипковый музыкальный инструмент «бива», завезенный к ним в VII-VIII веках по Шелковому пути из Согдианы.

В этот вечер мастерство узбекских артистов доставило бельгийским слушателям истинное наслаждение и радость встречи с новой, малознакомой для них гранью мировой культуры.

ИА «ЖАХОН»,

Брюссель

Главный редактор Сафар ОСТАНОВ

Редколлегия:

Абдулла ОРИПОВ

Абдулхафиз ДЖАЛАЛОВ

Азимжон АЮПОВ

Азиз НАСИРОВ

Ашур КАДИРОВ

Бобир АЛИМОВ

Норбобо ШАКАРОВ

(Первый заместитель главного редактора)

Алимкул СУЛТАНОВ

(Заместитель главного редактора)

Андрей ОРЛОВ

(Заместитель главного редактора — «Голос Узбекистана»)

Намаз САГДУЛЛАЕВ

Рахима ХАКИМОВА

Тулепберген КАИПБЕРГЕНОВ

Фармон ОМОНОВ

ГОЛОС УЗБЕКИСТАНА

ЎЗБЕКИСТОН ОВОЗИ

Учредитель: Центральный Совет Народно-демократической партии Узбекистана.

Адрес редакции: 700000, г. Ташкент, ул. Матбуотчилар, 32. Наши телефоны: 133-54-55, 136-26-70.

Дежурный редактор Рафаэль ЗАГРАТДИНОВ

Газета зарегистрирована в Госкомпечати Республики Узбекистан.

Регистрационный № 43. Объём — 2 печ.л. Способ печати — офсетный, формат А2. Заказ Г-711.

Отпечатано в типографии Издательско-полиграфической акционерной компании «Шарк», адрес предприятия: ул. Буюк Турон, д. 41.

Газета «Голос Узбекистана» набрана и сверстана на компьютерной базе редакции

В КИТАЙ ПОЕДУТ СИЛЬНЕЙШИЕ

В Намангане прошел чемпионат Узбекистана по триатлону.

В нем участвовали 73 спортсмена, представлявших десять команд из областей республики и выступившую вне конкурса перспективную команду Детско-юношеской спортивно-технической школы ОСО «Ватанпарвар» и Центрального правления ФСО профсоюзов Узбекистана.

Особенностью нынешних состязаний явилось то, что по их результатам определился состав сборной триатлонистов, которые будут представлять Узбекистан на чемпионате Азии, что пройдет с 6 по 9 сентября в Китае. В сборную республики вошли призеры нынешнего чемпионата.

В личном зачете среди мужчин сильнейшим был кандидат в мастера спорта Николай Ильин, второе место занял мастер спорта Константин Холбаев (оба — ДЮСТШ), третье — Дмитрий Тишаев (г.Ташкент). Среди юниоров лучший результат показал кандидат в мастера Иван Морозов, второй — мастер спорта Артем Черепанов (оба — ДЮСТШ), третий — кандидат в мастера Андрей Никифоров (г.Ташкент). Среди юношей первое место занял кандидат в мастера Павел Растрыгин (г.Ташкент), второе — Сергей Гузер (Наманганская обл.), третье — Дмитрий Сальников (ДЮСТШ).

— В последние годы развитию триатлона в республике уделяется большое внимание, — рассказывает главный судья соревнований, судья Национальной категории **Леонид БЛОХИН.** — Поэтому планируется в дальнейшем создать в Намангане центр по подготовке спортсменов-триатлонистов. Здесь есть хорошие условия для развития этого вида спорта. На озере городского парка спортсмены могут проплыть положенные 1500 м, по близлежащей автостраде проехать на велосипеде 40 км и затем здесь же по аллеям парка пробежать 10 км.

На нынешнем чемпионате спортсмены показали достаточно высокие результаты, что вселяет надежду на успешное выступление в Китае.

Рафаэль ЗАГРАТДИНОВ

В ДОБРЫЙ ПУТЬ, ЮНЫЕ ШАХМАТИСТЫ

В нашей стране наряду со многими видами спорта все более развиваются и шахматы. Примером этому может служить то, что имя талантливого нашего соотечественника Рустама Косимджонова занимает высокое место в рейтинге сильнейших шахматистов мира.

На днях сборная команда Узбекистана в составе Антона Филипова, Тимура Гареева, Абдуахада Кучкарова, Хуршида Турдиалиева и Фурката Имамова выехала в столицу Малайзии Куала-Лумпур для участия во Всемирной шахматной олимпиаде среди подростков до 16 лет.

В этих соревнованиях, проводимых среди сборных команд, шахматисты более сорока стран будут защищать спортивную честь своей страны. Победители и призеры Всемирной шахматной олимпиады будут определены 28 августа нынешнего года.

Гороскоп сентября

НА ПОРОГЕ ОСЕНИ

Вот-вот начнется сентябрь, а погода вовсе не похожа на осеннюю. И это неплохо для тех, кто собирается в отпуск — надо отдохнуть, пополнить запас витаминов за счет фруктов, овощей и, конечно, дынь с арбузами. Особенно посоветуем взять тайм-аут тем, чьи дела связаны с крупными вложениями: иначе рискуете «прогореть».

По мнению астрологов, к неблагоприятным дням относятся 5-7, 13, 15, 17, 21, 22 сентября.

А вот 2-4, 9, 10, 16, 18 сентября звезды сулят удачу.

ДЕВА. В начале сентября придется хорошенько потрудиться, но дела, на которые вы потратите массу времени и сил, скорее всего, окажутся малоперспективными. Старайтесь проще относиться к профессиональным неурядицам, иначе после 15 сентября вероятны проблемы в отношениях и денежных расчетах. Будьте лояльнее, соглашайтесь на компромисс.

ВЕСЫ. Держите себя в руках, иначе в сентябре рискуете впасть в депрессию. Хорошо, если рядом окажутся понимающие люди. Светские, зрелищные мероприятия вряд ли прибавят сил, а вот камерные, с элементом релаксации, будут очень полезны. Чем ближе к природе — тем лучше: посидите с удочкой на берегу тихой речки, сходите по грибы. После 15 сентября могут обостриться хронические болезни. Старайтесь не перенапрягаться.

СКОРПИОН. В начале сентября возможны щекотливые ситуации, спровоцированные группой недоброжелателей. Не переживайте: со временем проблемы уладятся. Чтобы добиться успеха, после 15 сентября нужно будет приложить максимум усилий. Будьте осторожны в общении с коллегами — иначе можете стать жертвой интриг.

СТРЕЛЕЦ. В начале сентября триумфальное восхождение «на Олимп» продолжается. Имейте в виду: сейчас от вас ждут не только профессиональных достижений, но и эмоциональной поддержки. Но победителям нелегко: вероятнее всего, после 14 сентября вы устанете и, как следствие, появятся эмоциональные проблемы. Побольше отдыхайте и не забывайте о правильном питании.

КОЗЕРОГ. В пылу трудового энтузиазма не забывайте об окружающих, тем более что сейчас вас ждет успех в любви. После 14 сентября может оказаться, что усилий, направленных на достижение цели, прилагается недостаточно либо они растрачиваются впустую. Старайтесь полностью контролировать ситуацию, аккуратнее обращайтесь с наличностью. В конце периода возможны юридические казусы.

ВОДОЛЕЙ. Если будете достаточно разумны и предприимчивы, в начале сентября сумеете реализовать часть важных проектов. Более того, откроются новые перспективы. После 10 сентября расширится круг профессиональных обязанностей. Будьте уверены: вы справитесь! Только осторожнее с финансами и имуществом: возможны большие траты.

РЫБЫ. В начале сентября предстоит испытать некоторые лишения — возможно, будет недоставать общения или возникнут денежные проблемы. Не теряйте веры в себя — и вы успешно справитесь с ситуацией. Возможны конфликты дома, на службе. Не давайте в долг: есть вероятность, что больше не увидите своих денег.

ОВЕН. В начале сентября ожидается масса рутинной работы. Пусть вас это не пугает: вы будете вполне удовлетворены конечным результатом, в частности, сможете расчитывать на приличное денежное вознаграждение. Первая половина сентября благоприятна для создания новых творческих и профессиональных союзов, заключения взаимовыгодных соглашений и привлечения инвестиций.

ТЕЛЕЦ. Благодаря грамотной стратегии и упорному труду вы добьетесь материальной независимости и осуществления творческих планов. После 8 сентября вы почувствуете себя хозяином положения, но помните: чтобы сохранить «почетные титулы», придется работать еще лучше. С середины сентября не ввязывайтесь ни в какие финансовые предприятия: рискуете «прогореть».

БЛИЗНЕЦЫ. В начале сентября все немного успокоится. Трудности возможны после 14 числа, когда дадут о себе знать усталость и напряжение. Не переживайте из-за пустяков, побольше отдыхайте и старайтесь быть внимательнее к окружающим. Избегайте ссор и выяснения отношений за едой и на кухне. Не ввязывайтесь в финансовые авантюры: риск остаться без денег весьма велик. И еще — займитесь профилактикой хронических заболеваний: вам сейчас не до болезней!

РАК. В начале сентября неплохо бы заняться домом: сделать ремонт, приобрести что-нибудь полезное. Возможны приятные изменения — как в личной жизни, так и на работе. После 15 сентября опрометчивые действия коллег чреваты конфликтами. Чтобы избежать неприятностей, заблаговременно укрепите тылы — профессиональные и семейные.

ЛЕВ. После 7 сентября возможны конфликты на почве ревности. Если почувствуете, что не в силах самостоятельно справиться с проблемой, обратитесь к друзьям, которые разбираются в психологии. Чтобы в дальнейшем избежать неприятностей, в конце периода следует тщательно изучать поступающие деловые предложения.

Первыми выпускниками нового факультета «Олий хамширалик иши» Андижанского государственного медицинского института стали восемь человек, которые одними из первых в республике получили специальность менеджеров сестринского дела.

МЕНЕДЖЕРЫ СЕСТРИНСКОГО ДЕЛА

— Факультет был организован в 1999 году, когда Президент Узбекистана Ислам Каримов высказал мысль о необходимости подготовки в республике медицинских сестер высшего класса, — отметил в беседе с корреспондентом НИА «Туркистон-пресс» декан, профессор **Шакир КАДИРОВ.** — По ходатайству ректората выпускники нового факультета уже трудоустроены в различных лечебных учреждениях Ферганской долины. А уровень полученного образования позволил им занять должности верхнего звена сестринской иерархии — главных и старших медицинских сестер.

Прием на факультет «Олий хамширалик иши» на 2002-2003 учебный год планируется в количестве 35 человек, что на девять человек больше, чем в минувшем году. Они, как и их предшественники, помимо профильных наук в течение четырех лет будут изучать основы законодательства и права в области здравоохранения, основные методы и принципы менеджмента и маркетинга в лечебных учреждениях.

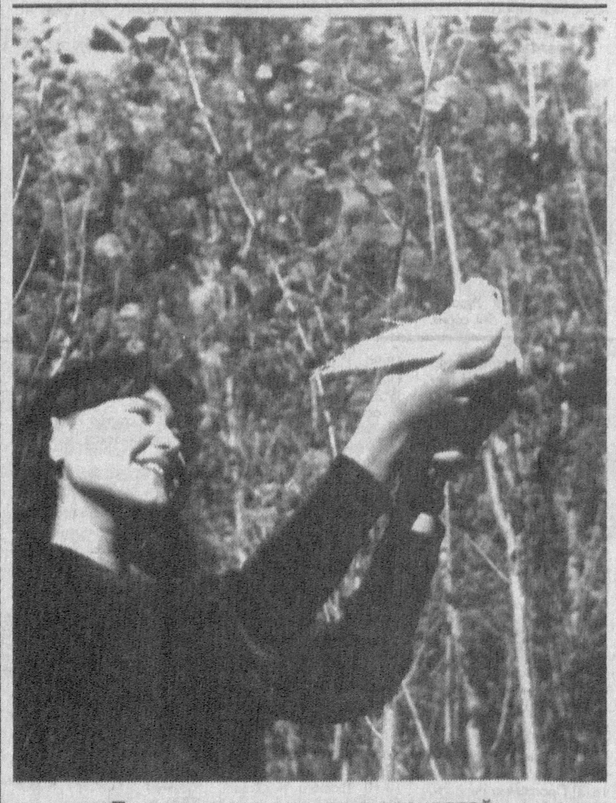

Под щедрым солнцем расцветай,
Прекрасный мой любимый край...
А ты, моя голубка,
Взлети под синий край небес
И принеси о милом весть.
Лети, моя голубка!

Фото Карэна АГАМЯНА

С миру по шутке

— Петя, — говорит мать сынишке, — почему ты не покажешь свои новые игрушки соседям? Зачем же я тогда их тебе покупала?

* * *

Чтобы произвести впечатление на окружающих, дети стремятся выглядеть старше, мужчины — умнее, женщины — моложе и глупее.

* * *

Эх! Хорошо после бани, особенно первый месяц...

* * *

Если у вас что-то болит, а какую таблетку из домашней аптечки съесть вы не знаете — заглотите их все. Какая-нибудь из них наверняка подойдет к вашей бяке...

— Ну все, хватит... Это был последний раз, когда он смотрел фильм про кун-фу.

УЧЕБНЫЙ ЦЕНТР В ЯНГИЮЛЕ

С каждым днем растет число женщин, которые, получив кредит при содействии Янгиюльского городского отделения ассоциации «Тадбиркор аел», налаживают собственный бизнес. Ассоциация также особое внимание уделяет созданию новых рабочих мест.

Недавно при ассоциации по гранту посольства Японии организован новый учебный центр. В нем установлено пять компьютеров, десять швейных машин, юноши и девушки приступили к учебе. Молодежь здесь будет обучаться бухгалтерскому учету, иностранным языкам, швейному делу, профессии повара-кондитера и искусству дизайна. (УзА)

ВРАЧЕБНЫЙ ПУНКТ В ГОРАХ

В кишлаке Янгиаул Бостанлыкского района начал свою работу современный сельский врачебный пункт. Здесь оказывают медицинские услуги шести с половиной тысячам человек.

В медицинском учреждении имеются такие отделения, как отделение внутренних болезней, хирургическое, гинекологическое, педиатрии. Больные также имеют возможность получать лечение в дневном стационаре.

По сведениям, полученным из главного управления здравоохранения области, накануне 11-й годовщины независимости нашей страны в городах и районах области будут сданы в эксплуатацию еще пять таких сельских врачебных пунктов. До сегодняшнего дня число таких современных врачебных пунктов достигло 123. (УзА)

Хозяйке на заметку

ДВА В ОДНОМ

Август — пора заготовок и нескончаемых хлопот для рачительных хозяек. Сил и времени требуется уйма. Поэтому мы решили предложить вам сегодня рецепт, который позволит сэкономить то и другое и без особых затрат приготовить сразу два вида домашних заготовок.

СОК И ПОДЖАРКА

Сначала переберите все принесенные с базара помидоры и удалите, если обнаружится, подпорченные части. Остальные выложите в широкую посуду (например, в таз) и обдайте кипятком. Через две-три минуты выньте плоды, обдайте их холодной водой и снимите кожицу. Разрежьте на части и пропустите через мясорубку.

В полученной томатной массе слишком много сока. Чтобы он не пропадал зря, в буквальном смысле не испарялся, процедите молотые помидоры через решето и разделите сок и гущу. Сок прокипятите в течение 10 минут, посолите по вкусу и разлейте горячим в подготовленную простерилизованную посуду. Зимой он будет приятным витаминным дополнением к обычному меню.

Помидорную мякоть тоже надо проварить на небольшом огне 15-20 минут, добавив болгарский перец, пропущенный через мясорубку, зелень по вкусу и 2-3 зубчика чеснока. Последнее не обязательно, но это придаст поджарке особую пикантность и аппетитность. Кипящую поджарку разложите в подготовленные простерилизованные банки и сразу закатайте. Дополнительная стерилизация не требуется, но остужать банки надо в перевернутом виде, чтобы крышка хорошенько прогрелась.

Полученную поджарку можно использовать в качестве основы для приготовления соусов и подлив ко вторым блюдам, как заправку для супов и борщей, как бутербродную пасту и в качестве самостоятельного овощного блюда, закуски.

Обычная пропорция: на три килограмма помидоров — половину килограмма перца и по пучку укропа, кинзы и петрушки. Но кулинария — дело творческое. Вы можете что-то заменить или добавить свое.

Мир увлечений

ЧЕТЫРЕ ЛАПЫ И... ДВА ХВОСТА

Кошка и тигровый питон мирно делят одну жилплощадь

— Смотрите, какая у нас красивая девочка! — хозяйка ласково поглаживает Жужу по узорчатой спинке. Та бесшумно струится под ее ладонью — сначала на колени хозяйке, затем на диван. К домашним Жужа уже привыкла, но визит посторонних ее смутил, и красивая девочка твердо намерена удрать в укромное местечко. Однако нежные руки хозяйки все же ее успокоили. Теперь Жужа с любопытством посматривает на фотокамеру, тянется к ней. Раздвоенный язычок то и дело вылетает из узкой щели рта: это питон принюхивается к незнакомым запахам.

Двухметровый тигровый питон не единственный хвостатый жилец. Говорят, что трехцветные кошки приносят счастье. Так вот, в этой семье живет кошка редкостного окраса. Попала она сюда уличным котенком, а теперь подросла и оказалась ласковой и сообразительной. Назвали ее Лизой.

К Жуже трехцветная Лиза испытывает неподдельный интерес и полное доверие. Пьет из питоньего блюдца, пытается поиграть со змеей. Так и живут дружно четыре лапы и два хвоста.

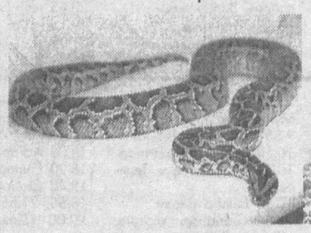

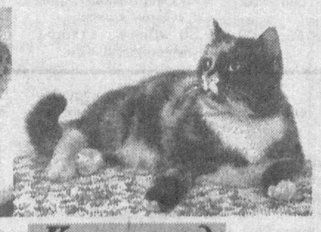

Кроссворд

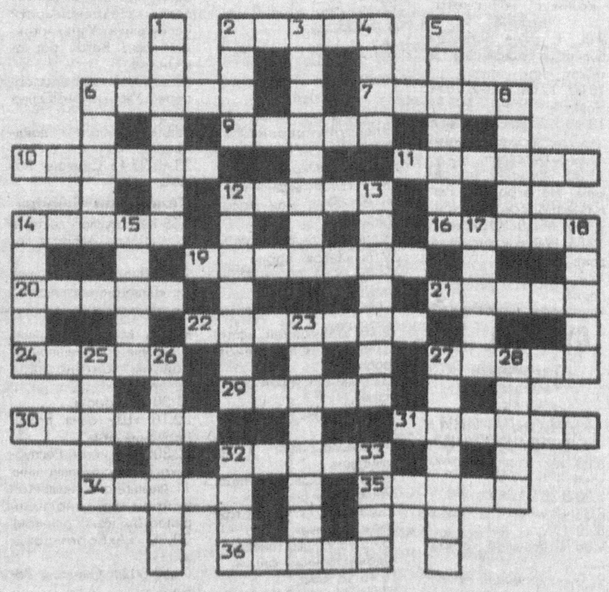

ПО ГОРИЗОНТАЛИ: 2. Хищная птица. 6. Продукт труда, изготовленный для обмена, продажи. 7. Драма А.Н.Островского. 9. Первая струна смычкового музыкального инструмента. 10. Листовой древесный материал. 11. Сторожевой патруль. 12. Ледяная площадка. 14. Президент Международной демократической федерации женщин с 1975 года. 16. Легендарный афинский царь. 19. Помещение, в котором производится розничная торговля. 20. Клеймо, выжигаемое на теле животного. 21. Торгово-промышленная часть города в Древней и средневековой Руси. 22. Государство в Европе. 24. Ластоногое млекопитающее семейства тюленей. 27. Подъемное устройство в шахте. 29. Установленная расценка товаров. 30. Вес товара с упаковкой. 31. Залив Тихого океана. 32. Зеленый покров земли. 34. Денежная единица Туниса. 35. Химический элемент, металл. 36. Небольшой магазин.

ПО ВЕРТИКАЛИ: 1. Автор романа «Два капитана». 2. Ручное орудие для срезания злаков с корня. 3. Плотно закрывающийся бак для горючего. 4. Союз, объединение организаций, государств. 5. Сотая доля числа. 6. Единица массы. 8. Очертание предмета, контур. 12. Равносторонний прямоугольник. 13. Разбор и оценка художественных произведений. 14. Белый хлеб продолговатой формы. 15. Травянистое растение, приправа к пище. 17. Одна из древних стихотворных форм устно-поэтического творчества монголов. 18. Напевы альпийских горцев. 23. Русский поэт. 25. Трехминутный период в поединке боксеров. 26. Римский полководец. 27. Глубокая вертикальная скважина для разных технических надобностей. 28. Озеро на севере Среднесибирского плоскогорья. 32. Большая сеть для ловли рыбы с судов. 33. Многострунный щипковый музыкальный инструмент.

Ответы на кроссворд, опубликованный 15 августа

ПО ГОРИЗОНТАЛИ: 5. Блокнот. 7. Торпеда. 9. Рассудок. 11. Передник. 12. Диана. 13. Гладь. 14. Аллах. 17. Стратосфера. 18. Лиственница. 22. Ферма. 23. Отава. 24. Осень. 27. Каламбур. 28. Карбонад. 29. Комаров. 30. Динамит.

ПО ВЕРТИКАЛИ: 1. Албания. 2. Хорда. 3. Кобра. 4. Адмирал. 6. Косинус. 8. Поделка. 10. Культиватор. 11. Подосиновик. 15. Просо. 16. Зефир. 18. Лампада. 19. Аксиома. 20. Семафор. 21. Онтарио. 25. Оброк. 26. Армия.