Эта дорогая Родина принадлежит всем нам!

ОБЩЕСТВЕННО-ПОЛИТИЧЕСКАЯ ГАЗЕТА

ГОЛОС УЗБЕКИСТАНА

13 сентября 2002 года
№ 36 (530)
Выходит с 5 марта 1992 года

СОБЫТИЯ НЕДЕЛИ

• **Президент Республики Узбекистан Ислам Каримов 9 сентября по приглашению Президента Республики Казахстан Нурсултана Назарбаева посетил Астану.** Во дворце Президента Казахстана между ними состоялась беседа один на один. После этого переговоры были продолжены в расширенном составе. Стороны обменялись мнениями о дальнейшем расширении и выводе на новый уровень сотрудничества в социально-политической, экономической и культурной сферах. В ходе визита были подписаны договор между Казахстаном и Узбекистаном о делимитации казахстанско-узбекской государственной границы и Совместная декларация о выполнении Договора о вечной дружбе, подписанного 31 октября 1998 года между Узбекистаном и Казахстаном.

• **11 сентября в Ташкенте прошел вечер памяти жертв трагических событий в Соединенных Штатах Америки, произошедших год назад.** Вечер был организован посольством США в Узбекистане. В нем приняли участие члены правительства нашей страны, представители дипломатического корпуса, местных и зарубежных средств массовой информации. На церемонии особо отмечалось, что Узбекистан одним из первых поддержал борьбу, начатую США против международного терроризма.

Обсуждение задач, поставленных перед социологами страны Президентом Исламом Каримовым в его докладе на 9-й сессии Олий Мажлиса, стало темой расширенного заседания научно-методического совета Центра изучения общественного мнения «Ижтимоий фикр». В нем приняли участие социологи, политологи, ученые из Академии наук, ведущих НИИ и вузов республики, представители средств массовой информации.

ОБЩЕСТВЕННОЕ МНЕНИЕ КАК СОЦИАЛЬНЫЙ БАРОМЕТР

По емкому определению главы нашего государства, общественное мнение является барометром состояния гражданского общества, отметила, открывая заседание, директор Центра «Ижтимоий фикр», академик Р.Убайдуллаева. Углубление демократических преобразований, дальнейшее реформирование всех сфер жизни страны требуют совершенствования механизма изучения общественного мнения. Проблема тем более актуальна, что несмотря на поступательное развитие демократии в нашей республике, его формирование и изучение не стали еще повседневным атрибутом политической жизни государства. Внимание, уделенное на прошедшей сессии Олий Мажлиса активизации социологической науки Узбекистана, свидетельствует об уважении, с которым руководство страны относится к мнению граждан и их роли в становлении гражданского общества.

За последние годы Центром «Ижтимоий фикр» было проведено более 80 комплексных и целевых социологических исследований по наиболее значимым вопросам социально-политической жизни в Узбекистане. Количество респондентов, принявших участие в опросах, превышает 100 тысяч человек. Результаты этих исследований свидетельствуют о том, что жители республики активно поддерживают политику Президента, направленную на дальнейшее реформирование нашего общества, на сохранение в стране обстановки мира и гражданского согласия. Вместе с тем итоги опросов выявляют наиболее актуальные проблемы, с которыми сталкиваются граждане в личной и общественной жизни. В связи с этим, говорилось на заседании, более широкое их использование будет способствовать деятельности государственных и неправительственных структур, нацеленной на реализацию реформ.

Роль в процессе совершенствования механизма изучения общественного мнения призваны сыграть и средства массовой информации, подчеркивали участники заседания. СМИ во многом содействуют формированию суждения граждан по самым различным вопросам и в то же время имеют возможность изучать мнения людей по их откликам на передачи и статьи. Поэтому журналистам необходимо направлять свое внимание, в первую очередь, на самые актуальные темы современности.

На заседании решено организовать постоянно действующий семинар по актуальным вопросам общественного мнения.

А.ИВАНОВА (УзА)

Кубок Президента Узбекистана

СЕРДЦА ОТКРЫТЫ ДРУЗЬЯМ

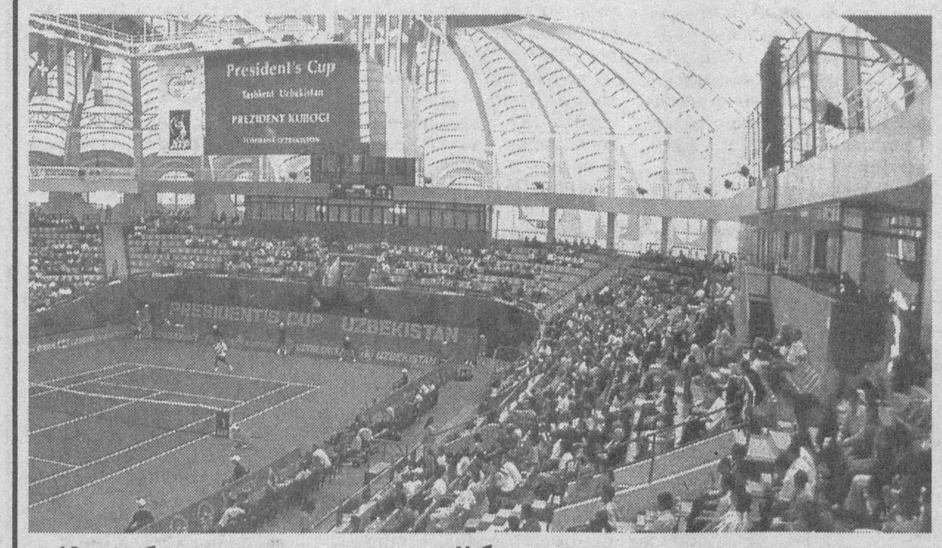

10 сентября в спортивном комплексе «Узбекистан» состоялось торжественное открытие международного турнира Кубок Президента.

В нем принял участие Президент Республики Узбекистан Ислам Каримов.

— В эти дни в Ташкенте большой спортивный праздник, — сказал глава государства. — Мы принимаем участников турнира на Кубок Президента Республики Узбекистан по теннису. Турнира, который приобрел за короткое время большую популярность. Позволил тысячам спортсменов со всех уголков нашей планеты узнать, и я не ошибусь, если скажу, — полюбить Ташкент.

А миллионам почитателей тенниса во всем мире через печать и телевидение ближе познакомиться с Узбекистаном. И что важнее и дороже всего — турнир на Кубок Президента сделал великое дело — сделал большой теннис популярным в нашей стране.

Сегодня этим красивым и замечательным видом спорта занимаются миллионы наших сограждан: и молодых, и взрослых. Сегодня Ташкент по праву занимает достойное место в ряду многих столиц и городов мира, где проводятся соревнования по профессиональному теннису.

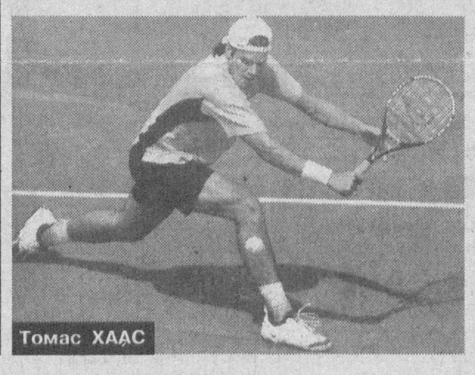
Томас ХААС

Не случайно трижды подряд ташкентскому турниру присуждается высокая награда Ай Ти Пи «За превосходство».

...Да, действительно, и на этот раз турнир оказался парадом звезд мирового тенниса.

Из-за травм ведущие теннисисты Аргентины, к сожалению, не смогли приехать. Зато сборная России на Кубке Президента выглядит достойно в лице Марата Сафина и Евгения Кафельникова, других известных игроков. Например, Женя и его молодой коллега Михаил Южный успешно одолели первый круг и вышли в очередной. В парных играх Марат Сафин и Денис Голованов одержали убедительную победу над Райнером Шуттлером и Михаилом Южным.

Помнится, после субботней жеребьевки журналисты спросили немца Николаса Кифера (победителя Кубка Президента-1999), как он себя чувствует после прошлогодней травмы, когда встречался с Маратом Сафиным. Улыбаясь, германский теннисист сказал, что он давно вылечился и нет никаких проблем. И вот теперь вновь фортуна отвернулась от Николаса, когда при счете 2:5 с датчанином Кеннетом Карлсеном он вдруг опять захромал и вынужден был отказаться от продолжения матча. Очень жаль, что наверняка имеющий проблемы с коленями именитый Кифер выбыл из игры. Предыдущие травмы помешали не менее знаменитому шведу Магнусу Норману выиграть у финалиста турнира Кубок Президента-2000 итальянца Давиде Сангвинетти. Теперь шведу остается надеяться попытать счастья в парном разряде с нашим земляком Олегом Огородовым.

Словом, в таком непредсказуемом виде спорта, как теннис, прогнозировать очень трудно. Госпожа Удача сопутствует одним, а другим не везет — и все...

В числе ведущих действующих лиц на нынешнем Кубке Президента по праву называют главного судью турнира из Великобритании Алана Миллса, считающегося легендой мирового тенниса. Его заслуги как классного игрока отмечены королевой Елизаветой Второй, которая присвоила ему дворянский титул. Возглавляя Британскую федерацию тенниса, Миллс свыше двадцати лет является ведущим арбитром Уимблдона, Кубка Дэвиса, многих других престижных турниров, а также супервайзером открытых чемпионатов Австралии и США. Делясь своими впечатлениями о Кубке Президента, **Алан МИЛЛС** сказал:

— Ваш турнир по праву стал известным в теннисном мире, стартовой площадкой для ряда ярких звезд. Надеюсь, что высокую марку вы будете держать и приумножать в дальнейших турнирах.

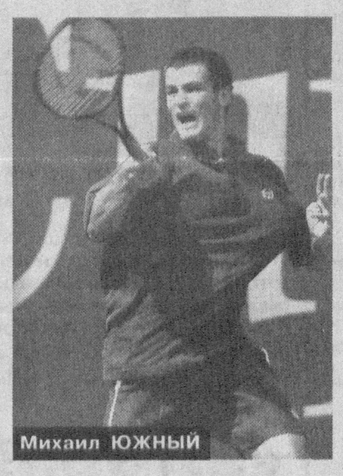
Михаил ЮЖНЫЙ

Михаил ЮЖНЫЙ (Россия):

— Буду лаконичен: турнир Кубок Президента в Ташкенте — мой любимый турнир. Тем более моя фамилия обязывает к этому...

Томас КЕТОЛА (Финляндия):

— Мне, северянину, очень нравится ваш теплый климат. Еще теплее от того, что в Узбекистане у меня много друзей, например, Олег Огородов и Вадим Куценко. С ними играл в разных турнирах и в разных странах, а с Куценко однажды выступали даже в паре.

Жульен РЕБУЛЕ, корреспондент французской газеты «Экип» (передано факсом):

— Мне посчастливилось стать победителем турнира журналистов в рамках Кубка Президента-2000. Этот памятный приз вызвал немало интереса и вопросов у моих коллег, благодаря чему мне по существу довелось превратиться в этакого пропагандиста Узбекистана, и этим очень горжусь. Собирался приехать к вам и нынче, но накануне турнира я женился. Словом, начался медовый месяц, но я обязательно посещу Ташкент вместе с супругой...

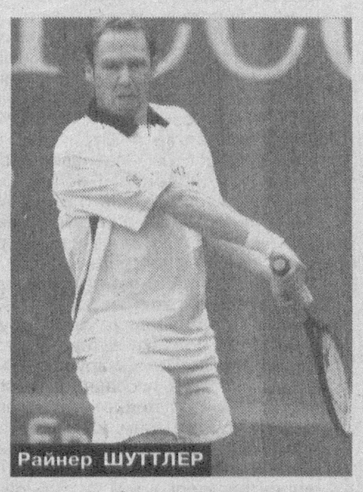
Райнер ШУТТЛЕР

Рустам ШОАБДУРАХМАНОВ, хоким Ташкента:

— Кто бы ни победил в Ташкенте, результат Кубка Президента ясен уже сегодня — победит спорт!

Шахабутдин ЗАЙНУТДИНОВ

* * *

Сафин и Кафельников вышли в четвертьфинал

Два российских теннисиста Евгений Кафельников и Марат Сафин вышли в четвертьфинал турнира на Кубок Президента, который проходит в Ташкенте. В матче второго круга Кафельников, «посеянный» под третьим номером, обыграл Кеннета Карлсена из Дании — 3:6, 6:4, 6:4, а первая ракетка турнира, Сафин, оказался сильнее Карола Бека из Словакии — 7:6, 6:7, 6:4. Из представителей России только Михаил Южный не смог преодолеть барьер второго круга.

По материалам Интернет

Любить и защищать Родину

«Создание небольших по численности, мобильных, оснащенных современным оружием и техникой, отвечающих современным требованиям, хорошо обученных Вооруженных Сил, способных защищать границы и территориальную целостность страны, мир и спокойствие нашего народа, — является одной из важнейших задач строительства будущего обновленного Узбекистана».

Из доклада Президента Ислама Каримова на IX сессии Олий Мажлиса.

ЕСТЬ ТАКАЯ ПРОФЕССИЯ

Понятно, что реформа армии — дело не только самой армии, она касается всех. Чем можно помочь Вооруженным Силам в их скорейшем обновлении? С этим вопросом я обратился к председателю Центрального совета Организации содействия обороне Узбекистана «Ватанпарвар» полковнику **Абдулазизу Абдукахаровичу АБДУКАХАРОВУ.** Вот что он рассказал:

— В своем выступлении на сессии Президент страны поставил конкретные задачи по реформированию армии. Главная цель — создание действительно профессиональных Вооруженных Сил. Это значит — в их рядах в основном должны быть люди, которые крепко связали свою жизнь с военным делом. На память приходит замечательная крылатая фраза: «Есть такая профессия — Родину защищать». Это сказано именно о них — людях, беспредельно преданных любимой Отчизне, убежденных в своей правоте, физически подготовленных, великолепно владеющих оружием и техникой.

В любом деле требуются профессионалы. А они, как известно, не появляются в одночасье. На их подготовку уходят годы и немалые средства. Помощь нашей организации армии и состоит в том, что она на общественных началах ведет постоянную работу по военно-патриотическому воспитанию населения, особенно среди молодежи, и повсеместно развивает, пропагандирует и создает условия для занятий техническими и военно-прикладными видами спорта. Причем вся эта работа ведется за счет членских взносов и средств, которые зарабатываем сами.

Сегодня в рядах нашего оборонного общества более трех миллионов членов, в большинстве своем молодежь, свыше десяти тысяч наших первичек работают в учебных заведениях, на предприятиях, фирмах, в ширкатных хозяйствах. Почти в каждом районе действуют спортивно-технические клубы, где тысячи ребят приобщаются к технике, учатся стрелять, занимаются радиоспортом, авиа-, ракето-, судо-, автомоделированием... Всего по 20 видам спорта.

В 33 автомобильных и технических наших школах проходят подготовку допризывники, которые в течение пяти месяцев здесь осваивают воинскую специальность, обретают навыки армейской жизни, много занимаются спортом. Судя по отзывам, что приходят из воинских частей, эти ребята быстро адаптируются к армейской жизни и хорошо служат. Примечательно, что среди них немало тех, кто после службы поступает в воинские учебные заведения и тем самым связывает свою дальнейшую жизнь с армией. Как видим, значение таких школ в подготовке допризывников трудно переоценить. Особенно возрастет их роль сейчас, когда срок срочной службы, как предложил Президент, сократится до 12 месяцев.

Считаем особенно важным придать всей нашей работе еще большую массовость, чтобы как можно больше молодых людей могли заниматься теми видами технического спорта, которые дают им знания, навыки, необходимые во время службы в армии. Ведь они воспитывают мужество, силу воли, настойчивость, умение добиваться победы, развивают в них силу, ловкость, выносливость. Поэтому мы повсеместно расширяем работу по месту жительства. Проводим многие наши спортивные мероприятия с участием жителей махаллей и жилых микрорайонов.

Всегда главным направлением, сердцевиной всей работы оборонного общества было и остается военно-патриотическое воспитание населения и, в первую очередь, молодежи. Хорошей базой для нее являются созданные в каждом райсовете комнаты «Маънавият ва маърифат» («Духовность и просветительство»), где собраны библиотеки, имеющие современную общественно-политическую литературу. Постоянно действующим центром военно-патриотической работы стал недавно открытый у нас музей «Шонли Ватан тарихи» («Славная история Родины»), где собраны богатейшие материалы и экспонаты, рассказывающие об истории нашего края за период более чем в две с половиной тысячи лет. Здесь проводят экскурсии для посетителей, оказывают методическую помощь лекторам, агитаторам и пропагандистам в подборе материалов, рассказывающих о славной истории нашей Родины.

И, как точно подчеркнул в своем выступлении наш Президент, реформирование и формирование качественно новой армии — это не разовый, одномоментный процесс. Эта работа должна стать непрерывной и повседневной. Ее за нас никто не сделает.

Рафаэль ЗАГРАТДИНОВ

Зеленый наряд города

ЦВЕТЫ НА ГАЗОНЕ

Проезжая утром на работу, каждый раз любуюсь цветастым ожерельем, которое нынешним летом опоясало улицу Амира Темура.

Цветы на аллее в сквере. Цветы на бульваре. Цветы в палисаднике возле дома. Этим нашего брата горожанина вряд ли сегодня удивишь. Настолько все перечисленные приметы городского пейзажа стали для нас привычными.

Но вот эта оранжерейная красота шагнула прямо на улицу, к самой кромке ее проезжей части. И наверное многие, увидев ее из окна автобуса, если не вслух, то хотя бы про себя воскликнули: «Вот здорово! Цветы — на газоне! И какие!»

Я, например, впервые увидев, как работницы горзеленхоза высаживают это чудо в заранее подготовленные борозды вдоль арыка, подумал именно так. И потом не раз наблюдал, как они в летнюю жару поливали цветы, не давая им завянуть. А сегодня, когда жара уже спала и по утрам явственно ощущается дыхание осени, они выглядят еще более яркими и своим теплым светом согревают наши сердца.

И, вполне понятно, захотелось из первых рук узнать, кого же осенила эта прекрасная мысль — сажать цветы вдоль дороги.

— Скорее всего такое решение вызревало исподволь, причем у многих из тех, кто непосредственно создает и лелеет зеленый наряд столицы, — говорит главный агроном Главного управления благоустройства Ташкента **Лазокат УСМАНОВА.** — А решающим толчком к нему послужил интерес, проявленный нашим Президентом, когда он во время встречи с руководством города спросил, какие цветы, деревья и кустарники используются при озеленении города. Тогда же родилась идея — подготовить красочный альбом, в котором была бы представлена вся разноцветная палитра.

— Вот, посмотрите, — Лазокат Рахматуллаевна раскрывает передо мной внушительных размеров фолиант — и перед глазами предстает поразительное многоцветье, которое собрано и запечатлено здесь во всей своей красе. И по тому, с каким удовольствием хозяйка кабинета все это показывает и рассказывает, чувствуется, насколько любит она свое дело. И это неудивительно — ведь Лазокат Рахматуллаевна отдала ему более тридцати лет жизни.

Подобно музыке звучат названия цветов, которые показывает и перечисляет моя собеседница:

— Космея... Агератум... Партулак... Катарантус... Цинния... Львиный зев...

Многие из них я видел, как говорится, воочию, проезжая по разным улицам города.

— Цветы и декоративные кустарники мы начали высаживать ранней весной, причем на всех основных магистралях города, не говоря уже о скверах, парках и площадях, где такое оформление применяется с давних пор, — продолжает Л. Усманова. — Причем учитываем время их цветения с таким расчетом, чтобы это убранство сохранялось до поздней осени, вплоть до наступления заморозков. Так, в озеленении города используются семь видов кустарников, период цветения которых продолжается с февраля по сентябрь. В мае расцветают розы, сводный букет которых насчитывает у нас двенадцать видов. Далее следуют ирисы шести различных расцветок.

К 9 мая на все цветники высаживается более двадцати видов летников. Из них только один тагетис имеет пять разновидностей — от лимонно-желтого цвета до бархатисто-коричневого.

Наконец от летнего ассортимента наши цветоводы и озеленители совершают плавный переход к осеннему, который включает в себя каны, сальвии, бессмертники и другие привычные к холодам цветы.

Главным поставщиком всей этой красоты для нас является Государственный совхоз декоративного садоводства и цветоводства. А в озеленении столицы наряду с работниками коммунального хозяйства самое активное участие ежегодно принимают махаллинские комитеты и коллективы многих предприятий и организаций города.

К слову сказать, ко Дню независимости республики хокимят Ташкента провел конкурс на лучшее оформление цветами и композициями городских магистралей и площадей. Наряду с этим были объявлены конкурсы на звание «Лучший садовод» и «Лучший дворник». Наградой победителям стали Почетные грамоты городского хокимята и ценные подарки.

Сейчас в столице полным ходом идет подготовка к осенним посадкам декоративных кустарников и деревьев. При этом одним из главных районов озеленения станет открытая накануне праздника малая кольцевая дорога. На проведение широкомасштабных озеленительных работ хокимят столицы выделил дополнительные средства.

Пользуясь случаем, хотела бы обратиться к ташкентцам с такими словами: Давайте все вместе беречь и приумножать эту красоту. Будем не на словах, а на деле настоящими патриотами нашего прекрасного города!

Владимир ЧЕБОТИН

Газете отвечают

ДОРОГИ БЕЗ ОПАСНОСТИ

В нашей газете 2 августа был опубликован материал «Эта непредсказуемая «зебра». В нем говорилось о том, что многие водители не думают об интересах пешеходов, в частности, далеко не все притормаживают у перехода, отмеченного «зеброй», чтобы пропустить идущих людей. А ведь в Правилах дорожного движения ясно сказано: «Водитель транспортного средства обязан уступить дорогу пешеходам, переходящим проезжую часть по нерегулируемому пешеходному переходу».

Публикация в «Голосе Узбекистана» вызвала широкий читательский резонанс. Откликаясь на выступление нашей газеты, люди приводили немало своих примеров нарушения правил, настаивали на том, что недобросовестных шоферов надо строго наказывать вплоть до лишения водительских прав. Ведь от дисциплинированности человека за рулем напрямую зависят здоровье и сама жизнь других людей.

Поддержали нашу публикацию и в Главном управлении безопасности дорожного движения МВД Республики Узбекистан. Вот какой официальный ответ мы получили из этого главка.

«Статья, опубликованная в газете «Голос Узбекистана» 2 августа 2002 года под заголовком «Эта непредсказуемая «зебра», подробно изучена личным составом Главного управления. В ней поднята действительно актуальная проблема. По этому вопросу проводится ряд мероприятий, в том числе в соответствии с Распоряжением Кабинета Министров Узбекистана республиканский месячник «Внимание, пешеход!»

Мы готовы к сотрудничеству с газетой, чтобы еще основательнее решать эту проблему. Приглашаем корреспондента газеты для участия в рейде по контролю за выполнением водителями Правил дорожного движения.

Начальник Главного управления безопасности дорожного движения МВД Республики Узбекистан С.А.АБДУРАСУЛОВ».

ОТ РЕДАКЦИИ. Благодарим С.А. Абдурасулова за деловой и конкретный ответ на нашу публикацию. Конечно же, редакция воспользуется любезным приглашением, и корреспондент «Голоса Узбекистана» в ближайшие дни примет участие в рейде, направленном на то, чтобы улицы наших городов и селений стали воистину дорогами без опасности.

ФАКТЫ, СОБЫТИЯ, ИНФОРМАЦИЯ

Пресс-служба ЦС НДП Узбекистана сообщает:

Дню независимости посвящается

Заседание клуба «Сиесат» **Улугнорского РС НДПУ,** посвященное Дню независимости Узбекистана, состоялось среди жителей кишлачного схода граждан «Октом». С докладом «Узбекистан за годы независимости» выступила первый секретарь данного райсовета партии Ж. Исманова. Слушатели занятия ознакомились с новой информацией об исторических изменениях, произошедших за годы независимости.

Касансайский РС партии поддержал инициативу территориальной партийной организации «Зиелилар» о проведении в школе № 19 встречи трех поколений и решение вопросов ее организации взял на себя. На встречу наряду с выпускниками, окончившими школу 30 лет назад, были приглашены учителя — ветераны труда, а также партийные активисты, представители общественных организаций района.

Джалакудукский райсовет партии совместно с районным отделом народного образования организовал встречу за «круглым столом» «Идеология независимости и молодежь». Во встрече приняли участие секретари первичных партийных организаций, руководители школьных центров «Маънавият ва маърифат», а также молодежных клубов. Первый секретарь Джалакудукского РС О.Юсупов выступил с докладом об основных понятиях, сущности и значении национальной идеологии, достижениях за годы независимости в нравственной сфере.

Пскентский РС НДПУ в связи с праздником независимости организовал с участием партийных активистов махаллей «Муминобод», «Янгиобод» и «Навоий» культурно-просветительское мероприятие на тему «Новый этап развития общества». На нем от имени райсовета были вручены подарки 32 многодетным семьям.

Аккурганский РС НДПУ пригласил на вечер, посвященный Дню независимости, пожилых людей, проживающих в ширкатном хозяйстве «Конка». Выступившие на вечере первый секретарь РС НДПУ М. Турдыбаева, руководитель хозяйства А. Бурикулов, председатели районных отделений центра «Маънавият ва маърифат», фонда «Нуроний» и молодежного общественного движения «Камолот» Д. Хаитова, Б. Юсупов, М. Аккулова, а также начальник отдела труда О. Мустафаев и другие говорили об участии партийных организаций района в выполнении государственной программы Года защиты интересов старшего поколения, о заботе государства о старшем поколении и пользе таких мероприятий в деле воспитания молодежи. На празднике были вручены почетные грамоты и памятные подарки ветеранам труда. В их честь был дан концерт ансамбля «Наврузи ажам».

Встреча, организованная **Андижанским ГС НДПУ** среди рабочих и служащих строительного треста №162, была посвящена вопросам национальной независимости, проблемам обновления общества. За праздничным дастарханом собрались те, кто проработал здесь долгие годы. По инициативе первичной партийной организации в этот день ветеранам труда и 10 малообеспеченным семьям были вручены подарки.

Дангаринский райсовет партии собрал за праздничным дастарханом 15 мальчиков и девочек, родившихся в День независимости в 1991 году. Именинников поздравили члены райсовета, родители.

Туракурганский РС организовал смотр-конкурс под девизом «Будущее — в независимости». В нем приняли участие активисты партийных организаций отдела культуры, схода граждан махаллей «Чуст-куприк», «Сайрам» и ширкатного хозяйства «Навруз». Победителям смотра-конкурса были вручены памятные подарки райсовета партии.

Асакинский ГС НДПУ совместно с городским советом женщин организовал в махалле «Улугбек» культурно-просветительское мероприятие, посвященное проблемам семьи.

Ургенчский горсовет в связи с Днем независимости и Годом защиты интересов старшего поколения организовал турнир по шахматам и шашкам. Победители турнира, партийные активисты — журналист газеты «Хоразм хакикати» У.Палванов, ветеран труда О.Атамуродов и преподаватель Ургенчского государственного университета И. Жуманиязов были удостоены грамот и призов. Спонсорами этого соревнования стали областное предприятие электросетей, Комитет по физическому воспитанию и спорту Хорезмской области.

Андижанский РС НДПУ совместно с районным отделением молодежного общественного движения «Камолот» и рядом других общественных организаций района организовал в махаллях соревнования по футболу среди 11-летних подростков. Команда кишлачного схода граждан «Ербоши» стала обладательницей кубка соревнований и ценных подарков.

Пленумы, заседания, совещания, собрания...

В **Пахтакорском РС НДПУ** состоялся организационный пленум. На нем первым секретарем райсовета избран К. Татлыбаев. С докладом «Об участии партийных организаций в углублении демократических реформ и решении задач, вытекающих из доклада Президента Республики Узбекистан И. А. Каримова на девятой сессии Олий Мажлиса» на пленуме выступил первый секретарь Джизакского ОС НДПУ М.Инамов. На пленуме также выступил хоким Пахтакорского района Э.Солиев.

На основании рекомендаций региональных семинаров ЦС НДПУ, проходивших в июле-августе т.г., во всех городских и районных звеньях **Хорезмского областного совета** были проведены семинары по вопросам дальнейшего развития партии. На них исполняющий обязанности первого секретаря Хорезмского ОС Б. Бажаджанов выступил с докладом «Задачи партийных организаций Хорезмской области на новом этапе демократических реформ». Принявшие участие в обсуждении партийные активисты, депутаты, ответственные работники партийных советов отметили необходимость активизации партийной деятельности, укрепления внутрипартийной дисциплины, дальнейшего совершенствования организационной и идеологической работы. Например, заместитель председателя АО «Хонка-нон», секретарь партийной организации У. Собиров, председатель махалли №8 г.Ургенча, секретарь первичной партийной организации М. Атаджанов, партийные активисты И. Рахимов, Б. Салаев, Р. Алломов и другие в своих выступлениях подчеркнули рост числа молодежи среди вступающих в НДПУ, необходимость конкретной политической работы с ними, полезность проведения таких семинаров для активизации партийной деятельности, подготовки партийных кадров, оживления деятельности депутатов и более организованного проведения подписной кампании на партийные издания, а также высказали много критических замечаний, конкретных предложений по этим вопросам.

На прошедшем недавно заседании исполнительного бюро **Амударьинского РС** обсужден ход выполнения решений IV пленума ЦС НДПУ, а также заслушана информация депутата Жукорги Кенгеса Республики Каракалпакстан И. Юсупова по выполнению им предвыборной программы и депутатских обязанностей. Как отмечено в постановлении бюро, И. Юсупов проводит большую работу среди своих избирателей по пропаганде программных целей партии, часто встречается с ними и по мере возможности помогает в решении их проблем.

Кургантепинский РС провел совещание секретарей первичных партийных организаций. На основе выработанных на нем рекомендаций во всех партийных структурах района проходят открытые партийные собрания по обсуждению решений пленумов и итогов региональных семинаров.

Открытые партийные собрания по изучению материалов девятой сессии Олий Мажлиса Республики Узбекистан, вопросам совершенствования организационно-партийной, информационно-пропагандистской, культурно-просветительской деятельности также проведены в первичных партийных организациях **Ургенчского и Амударьинского райсоветов.** Большое место здесь занимают вопросы участия членов партии в реформах, проводимых в стране за годы независимости. Такие собрания прошли в партийных организациях АО «Мангит дехкон бозори», территориальных организациях «Коравул» и «Гайбу». С докладами на них выступили секретари первичных партийных организаций Ш. Юлдашев, К. Рузметов и О. Каландаров. На собраниях первый секретарь Ургенчского РС Х. Ваисчанов рассказал о задачах партийных организаций в углублении демократических реформ.

Сотрудничество

СТРОЯ ГРАЖДАНСКОЕ ОБЩЕСТВО

Народ братского Кыргызстана отмечает национальный праздник — День независимости. В связи с этим событием корреспондент НИА «Туркистон-пресс» взял интервью у Чрезвычайного и Полномочного Посла этой страны в Республике Узбекистан Улукбека ЧИНАЛИЕВА.

— Господин посол, с какими достижениями подошла ваша страна к национальному празднику?

— За прошедшие годы независимости в Кыргызстане произошли, даже по историческим меркам, огромные изменения. Наш народ однозначно выбрал путь демократического развития, и поэтому усилия по укреплению государственности, социально-экономической стабилизации были предприняты в направлении строительства основ демократической системы, рыночной экономики, укрепления национальной валюты, формирования политической и правовой культуры, создания гражданского общества.

Сейчас перед нашим обществом стоят достаточно сложные проблемы, обусловленные объективными и субъективными трудностями, неизбежными при становлении нового государства. Нужно открыто сказать, что отдельные политические силы, считающие себя радикальной оппозицией, используя неудовлетворенность части населения нынешним состоянием экономики, пытаются настроить народ против органов государственного управления. Но все это перекипит и успокоится.

— Вы работаете в Узбекистане уже второй год, и хотелось бы услышать ваше мнение о сотрудничестве двух стран.

— Наши межгосударственные контакты получили совершенно новую окраску одиннадцать лет назад. С этих пор они насыщены самыми разными событиями, с точки зрения дипломатических отношений их можно считать образцовыми. Хочу напомнить, что в декабре прошлого года президенты четырех республик, по инициативе главы Узбекистана Ислама Каримова, переименовали ЦАЭС в организацию ЦАС, дав тем самым новый виток развитию взаимоотношений центральноазиатских государств.

Двусторонние кыргызско-узбекские отношения всегда были и остаются важнейшим направлением в нашей внешнеполитической деятельности. Первоосновой этого, безусловно, являются исторически сложившиеся между двумя народами и государствами дружественные, братские отношения, основанные на общности судеб и интересов, языка и культуры, обычаев и традиций, духовных ценностей.

На сегодняшний день нормативно-правовая база двустороннего сотрудничества основывается более чем на семидесяти договорах, соглашениях, декларациях и протоколах. Политические отношения между нашими странами и лично президентами А. Акаевым и И. Каримовым достигли достаточно высокого уровня и могут обеспечить динамичное расширение и углубление двустороннего сотрудничества между государствами.

— Что требуется для дальнейшего развития торгово-экономического сотрудничества двух стран?

— В торгово-экономических отношениях между нашими государствами есть еще нерешенные проблемы. С 1994 по 1996 годы товарооборот между нашими странами с каждым годом нарастал, однако с 1997 года объем товарооборота начал снижаться. Конечно, это далеко не отражает реальных возможностей торговли между нашими странами, за последний период происходит заметная активизация всех процессов. В вопросах водно-энергетической области есть положительные сдвиги, решаются многие вопросы, связанные с поставками газа и перерасчетами за электроэнергию и водные ресурсы, вопросы транспорта, которые волнуют жителей приграничных регионов обеих республик.

Дальнейшей активизации торгово-экономического сотрудничества будет способствовать согласованная Программа торгово-экономического, научно-технического и гуманитарного сотрудничества между правительствами двух стран на 2002 — 2006 годы. Углублению двусторонних отношений способствовала бы проработка проектов соглашений о взаимном признании и эквивалентности документов об образовании, об открытии консульских пунктов соответственно в Оше и Андижане, пунктов пропуска на госгранице и их режиме и ряд других.

В завершение нашей беседы я от всей души поздравляю народ братского Узбекистана, который недавно отметил 11-ю годовщину независимости. Желаю крепкого здоровья, счастья, дальнейших успехов на пути построения великого государства.

«По сути дела, без всякого преувеличения можно сказать, что предпринят новый шаг в укреплении третьей — судебной — ветви власти, усилении ее независимости, самостоятельности и, прежде всего, в том, чтобы примат наказания уступил место примату защиты прав человека».

Из доклада Президента Ислама Каримова на IX сессии Олий Мажлиса

Вопросы юристу

ПРИОРИТЕТ СПРАВЕДЛИВОСТИ

В последнее время, говоря о демократизации нашей судебной системы, непременно отмечают право осужденного обжаловать приговор суда в апелляционном порядке. В чем суть этого нововведения, как оно поможет защите прав человека?

К. Пулатов, Самарканд.

На вопрос читателя «Голоса Узбекистана» отвечает председатель апелляционной коллегии Ташкентского областного суда **Гали ХАЙРУЛЛАЕВ:**

— До 2001 года законность, обоснованность и справедливость судебных приговоров, определений и постановлений могли быть проверены только в кассационном и надзорном порядке по жалобам осужденного, его адвоката, по протесту прокурора. Согласно Закону от 14 декабря 2000 года введено и апелляционное судопроизводство. В связи с этим Уголовно-процессуальный кодекс республики дополнен новым разделом.

Апелляционные жалобы и протесты подают на приговоры, не вступившие в законную силу. Если же осужденный или другие лица, имеющие право на апелляцию, не успели по каким-либо уважительным причинам обжаловать приговор в десятидневный срок со дня его оглашения и он вступил в законную силу, то за ними сохраняется право воспользоваться кассационным порядком. Как видим, подлежат проверке и судебные решения, вступившие в законную силу. Все это наглядно свидетельствует о новых возможностях защиты прав человека.

Чтобы исключить малейшее сомнение в справедливости приговора, производство в апелляционной инстанции проводится по тем же правилам, что и в суде первой инстанции. Иными словами, тщательно проверяются законность и обоснованность приговора. Если есть необходимость, суд может вызвать на заседание подсудимого, потерпевшего, свидетелей, экспертов. В заключение предусматриваются прения сторон, чем гарантируется состязательность процесса.

Решение апелляционной инстанции вступает в силу немедленно после ее оглашения. Однако даже его определение может быть обжаловано и опротестовано в порядке надзора.

Так что если суд допустил какую-то ошибку и тем самым ущемил права подсудимого, то есть гарантия, что она будет устранена, а справедливость восстановлена.

ПРОДУКЦИЯ «НЕСТЛЕ» ДОСТОЙНА ВНИМАНИЯ

Не так много времени прошло со дня создания в Наманґане совместного узбекско-швейцарского предприятия «Нестле», но оно уже хорошо знакомо жителям республики. Предприятие производит высококачественную продукцию, которую охотно покупают не только в нашей стране, но и в соседних государствах. Широким спросом пользуются выпускаемые здесь молоко и молочные продукты, детское питание, прохладительные напитки «Тоза хает».

НА СНИМКАХ: операторы — весовщики Мадамин Джалалов и Тургунпулат Набиев за работой; оператор-упаковщик Джахангир Ганиев перед отправкой готовой продукции в торговую сеть.

Фото Ш. АЛИМОВА (УзА)

ПОСОЛЬСТВО ПЕРЕЕДЕТ

В Госкомимуществе Узбекистана состоялось подписание договора купли-продажи земельного участка в Ташкенте для строительства нового здания посольства Арабской Республики Египет.

Его подписали первый заместитель председателя Госкомимущества Узбекистана Махмуджон Аскаров, хоким г.Ташкента Рустам Шоабдурахманов и Чрезвычайный и Полномочный Посол Арабской Республики Египет Джамиль Саид Ибрагим Фаид.

В ходе официального визита Президента Ислама Каримова в Египет в 1992 году были установлены двусторонние отношения между нашими странами. А через год в столице нашей республики открылось посольство этой страны, что явилось результатом плодотворного развития дипломатических отношений между двумя государствами. (УзА)

Экономика

«Роль государства должна быть направлена, в первую очередь, на определение стратегических приоритетов в развитии экономики, обеспечение безусловного выполнения всеми принятых законов, правовых норм...

Мы должны руководствоваться принципом «справедливость — в неуклонной реализации буквы закона».

Из доклада Президента Ислама Каримова на IX сессии Олий Мажлиса

«ЗАБЫВЧИВЫЕ» БИЗНЕСМЕНЫ

Благодаря установлению контроля над обеспечением неукоснительного соблюдения правил торговли, установленных для юридических лиц и частных предпринимателей, теперь не будет допускаться оптовая продажа товаров за наличные деньги.

А это открывает широкий путь для своевременной инкассации наличных денежных средств. Порядок инкассации увеличивает поступление денег в банки, что является важным фактором развития нашей экономики.

Именно поэтому многие предприниматели, правильно осознав суть постановления Кабинета Министров «О мерах по дальнейшему сокращению внебанковского оборота денежных средств», стремятся вести свою деятельность на законной основе. Однако некоторые из них действуют по принципу «пока суд да дело», пытаются тайно продать за наличные деньги свою продукцию и товары.

Как сообщили корреспонденту УзА в Департаменте по борьбе с налоговыми преступлениями Генеральной прокуратуры республики, на местах до сих пор наблюдаются подобные случаи.

Например, частная фирма «Манвик», действующая в столице, за наличные деньги продала товары народного потребления на 826 миллионов сумов, а поступившие средства не были инкассированы.

А руководители частной фирмы «Нум курилиш савдо», продав за наличные деньги товары народного потребления на 561 миллион сумов, «забыли» сдать деньги в банк.

Руководитель фирмы «Таъминот Савдо Сервис» Г.Половинкин приобрел по перечислению товары повышенного спроса на 697,4 миллиона сумов, продал их за наличные, но не внес полученные деньги в банк. В результате чего фирмой были умышленно сокрыты налоги и обязательные выплаты в госбюджет на 29 миллионов сумов.

Подобные «предприимчивые» бизнесмены, будучи схваченными за руку, выражают свое раскаяние, однако им приходится держать ответ перед законом. (УзА)

ОАЗИС В ГОРОДЕ

По оценке специалистов, санаторий-профилакторий Навоийского горно-металлургического комбината является лучшим в республике среди лечебно-оздоровительных учреждений.

Вот уже 30 лет «Металлург» выполняет свою благородную миссию. Его четырехэтажный спальный корпус с двухместными и одноместными номерами, одноэтажная столовая на 320 мест, другие здания и сооружения буквально утопают в зелени деревьев разных пород, в том числе редких. Привлекает обилие цветников вокруг фонтанов и бассейнов. А ведь тридцать лет назад здесь была пустыня.

«Металлург» называют оазисом в городе-оазисе Навои. За свои уникальные лечебно-профилактические возможности, оснащенность современным медицинским оборудованием ему придан статус республиканской здравницы. По данным облздрава, лечебный эффект здесь достигает 95-97 процентов. Благодаря физиотерапии, различным видам массажа, лечебной физкультуре, ингаляции, ваннам люди избавляются от многих недугов.

Икрам АХМЕТОВ

г. Навои

Планета сегодня

11 СЕНТЯБРЯ В НЬЮ-ЙОРКСКОЙ ЛОТЕРЕЕ ВЫПАЛИ НОМЕРА 9-1-1

В первую годовщину терактов, которая в США символически обозначается тремя цифрами 9-11 в федеральной лотерее, проводимой в Нью-Йорке, выпали номера 9-1-1. «Номера были выбраны совершенно случайным образом с использованием стандартной процедуры розыгрыша, — заявила представитель устроителей лотереи Кэролин Хэйпмен. — Именно так обычно все и бывает». Пока неизвестно, какое количество участников выбрали в своих билетах именно такую комбинацию.

ЭВАКУИРОВАНО ЗДАНИЕ

В среду в Коламбусе, штат Огайо, США, было эвакуировано 41-этажное административное здание, в котором располагается верховный суд штата. Такое решение было принято после того, как служебные собаки указали на запах взрывчатки, а один из госслужащих заподозрил в незнакомце террориста. Полиция по лестницам вывела на улицу около 4000 человек. Подозреваемый в терроризме незнакомец заключен под стражу. Взрывчатку пока не нашли.

«ВРЕМЯ НОВОСТЕЙ» ОПУБЛИКОВАЛО ПЛАН ВТОРЖЕНИЯ В ГРУЗИЮ

У начальника Генерального штаба Анатолия Квашнина уже готов план военной операции в Панкисском ущелье, сообщает «Время Новостей» со ссылкой на анонимные источники. Согласно плану спецоперация может быть проведена силами мотострелкового полка 42-й дивизии, недавно развернутого в Ингушетии, совместно с пограничниками Итум-Калинского погранотряда, спецназом ГРУ и при поддержке фронтовой авиации.

НОВОЕ ПРАВИТЕЛЬСТВО ПАЛЕСТИНСКОЙ АВТОНОМИИ В ПОЛНОМ СОСТАВЕ УШЛО В ОТСТАВКУ

Члены кабинета министров Палестинской автономии вручили лидеру ПА Ясиру Арафату прошение о своей отставке. Спикер палестинского парламента Ахмед Курейя сообщил, что Арафат принял отставку. Причины, побудившие правительство уйти в отставку, еще неизвестны, однако журналисты предполагают, что министры хотели избежать вотума недоверия от палестинского парламента.

СТУДЕНТОВ МГТУ ИМЕНИ БАУМАНА ПОД СТРАХОМ ОТЧИСЛЕНИЯ ОТПРАВЛЯЮТ ПЕРЕПИСЫВАТЬ НАСЕЛЕНИЕ МОСКВЫ

На неофициальном сайте факультета «Энергомашиностроение» МГТУ имени Баумана появилась информация о том, что студентов 4 курса ряда факультетов университета в принудительном порядке планируется привлечь к работе по организации проведения переписи населения города Москвы в рамках предстоящей всероссийской переписи населения. Соответствующий приказ издал ректор МГТУ Игорь Федоров.

КАНАДА НАМЕРЕНА ЗАКУПИТЬ У РОССИИ ЗЕРНО

По словам министра сельского хозяйства Канады Лайла Ванклифа, его страна может закупить в России некоторое количество фуражного зерна. Условия и объемы этих закупок будут обсуждаться непосредственно коммерческими компаниями. Общий объем экспорта российского зерна урожая 2002 года может составить порядка 8 миллионов тонн, превысив на 40-50 процентов объемы экспорта предыдущего года.

По материалам Интернет

Голландию принято называть «страной цветов». И не случайно. Здешние жители создают себе радость, разбивая цветники возле каждого дома.

Фото Владимира ПАНОВА

Пестрый мир

ЗВЕЗДА ПОД ОХРАНОЙ

Мадонна, снимавшаяся на Мальте, зациклилась на мысли, что Бен Ладен приказал ее уничтожить и таким образом нанести невосполнимую потерю западной цивилизации.

Скучавшая от нечего делать мальтийская национальная гвардия в полном составе вышла на охрану звезды.

ЕМКИЕ МАШИНЫ

Германские пограничники задержали на границе с Чехией два автомобиля «фиат».

Их поразило, что в таких маленьких машинах смогли разместиться 25 румынских беженцев да еще с 4 курицами в придачу. Нелегалов тут же отправили на родину в Румынию.

ЖЕНСКАЯ МЕСТЬ

Бухгалтер из британского города Гейтсхед своровал у собственной фирмы 25 тысяч фунтов.

Он мог бы красть и дальше, если бы не жена. Джой Вебстер обнаружила в тайнике мужа украденные деньги и возмутилась до глубины души, выяснив, что ее благоверный тратит их на проституток, не давая на домашние нужды ни пенни. В отместку жена донесла на мужа в полицию.

ТАБАЧНЫЙ БИЗНЕС

В Испании арестован некий Евгений, разыскивая которого сбилась с ног вся германская полиция.

Гражданин Швейцарии каждый месяц ввозил в ФРГ 35 миллионов контрабандных сигарет, чем нанес ущерб германскому государству на 28 миллионов марок. Схватили парня в ресторане на Майорке, где он пропивал свои сигаретные денежки.

САМОЛЕТОМ ЛУЧШЕ

Англичанин Клифф Клифтон, ожидая под моросящим дождиком, как всегда, опаздывающий лондонский поезд, не терял времени зря.

На следующий же день он взял в банке кредит и основал в родном Девоне... личную авиакомпанию. Теперь девонцы имеют возможность по утрам летать в столицу на 9-местном самолете «Чессна-Караван-406», принадлежащем их предприимчивому земляку.

По материалам зарубежной печати подготовила А. ПЕРЧЕНКО

ТЕЛЕВИДЕНИЕ

ПОНЕДЕЛЬНИК, 16

Телеканал «Ўзбекистон»

Вниманию телезрителей! В связи с профилактикой на канале в понедельник, 16 сентября программы телеканала «Узбекистан» будут транслироваться с 15:00 часов.

15.00 «Тахлилнома».
15.45 ТВ-анонс.
15.50 «Ошин». Телесериал.
16.20 «Четвертая власть».
16.40 «В мире кино».
«Планета детей»:
17.00 1. «Олтин тож». Телевизионная игра. 2. «Саньат ғунчалари».
18.00 Новости
18.10 «Мулк».
18.30 «Золотое наследие».
18.45 «Счастливый случай». Телелотерея.
19.25, 19.55, 20.25, 21.00 Реклама
19.30 «Ахборот» (рус.)
20.00 Вечерние сказки.
20.15 Биржевые и банковские вести.
20.30 «Ахборот».
21.05 «Қўшиғимиз Сизга армуғон».
21.30 «Париси бор уй».
21.50 Чемпионат мира по курашу.
22.25 «Мовий уммон қаърида». Телесериал.
23.15 «Ахборот-дайджест».
23.35-23.40 Символы Родины.

Телеканал «Ёшлар»

8.55 Программа передач.
9.00 Давр тонги.
10.00 Студия «Янги авлод» представляет: концерт для детей.
10.20 «Мульттомоша».
10.50 Музыкальные минуты.
11.00 «Давр». Обзор недели.
11.30 Саломат бўлинг. Тўғри овқатланиш. 4-я передача.
11.50 «Доктор Финли». Телесериал.
12.40 «Давр»-news.
12.55 Меҳр кўзда.
13.05 «Третья планета».
13.55 Кўҳна оҳанглар.
14.10 «Ҳақиқат чегараси». Сериал.
14.35 Телефильм.
14.55 «Подводная одиссея команды Кусто». Телесериал.
15.45 Спортивный еженедельник.
16.00 Художественный фильм.
17.25 ТВ-анонс.
17.35 Программа передач.
17.40 «Янги авлод» почтаси, Болалар шеърияти.
18.05 Муқаддас бурч.
18.25 Тафаккур ёлқинлари.
18.40 Оқшом наволари.
18.55, 21.55 Иклим.
19.00 Давр.
19.35 ТВ-анонс.
19.40 Кўҳна оҳанглар.
19.50 Дийдор.
20.10 Голос молодежи.
20.30 Муҳаббат қўшиклари.
20.50, 21.25, 22.35 Реклама
20.55 «Эсмеральда». Телесериал.
21.30 Қишлоқдаги тенгдошим.
21.50 Золотое наследие.
22.00 Давр.
22.40 «Муҳаббат қаҳваси». Телесериал.
23.05 Спорт на телеканале «Ёшлар»: Интерфутбол. В перерыве: 23.50 Давр.
00.55-1.00 Спокойной ночи!

Телеканал «Тошкент»

17.15 Программа передач.
17.20 Мультфильм.
17.40, 19.05, 22.00 Телегазета «Экспресс».
18.00 «Экран-детям». «Шарки и Джордж». 34-я серия.
18.30, 20.00, 21.10 «Пойтахт». Информационная программа.
18.50 «Камалак».
19.25 «Спорт и дети».
19.40 «Авто-ньюс».
20.30 Сериал на ТТВ. «Дорогая Изабелла».
21.30 «ТВ плюс».
22.20 «Пойтахт шарҳи».
22.45 Кинооко. «Истиқомат ҳуқуқи».
00.25-00.30 «Спокойной ночи, мой город!»

Международный телеканал

ОРТ 6.30-8.00
Турецкое телевидение
16.10-16.40
16.40 «Программа передач».
16.45 «Вести».
17.00 Новости «Евроньюс».
17.15 «С лёгким паром!» В гостях у М. Евдокимова.
18.00 «Жди меня».
19.00 «Фаталисты». Комедия. В главных ролях: А. Абдулов и И. Розанова. 1-я серия.
20.00 «Время».
20.40 «Вокруг света».
21.25 «Мелодии Индии».
21.45 «Затерянный мир». Приключенческий фильм. В главной роли Питер Фальк. 1-я серия.
22.30 CFI представляет: «Природные авантюры».
23.20 «Ахборот» (на русском языке)
23.55 «Спокойной ночи!»

30-й канал

До 16.55 профилактические работы
16.55 Открытие программы
17.00 Час шоу
17.40 «Теле-хамкор»
18.00 «Крот», детективный сериал, 1 серия
19.00 Киновечер на 30-м: «Ловушка для свингеров», триллер
20.35 «Теле-хамкор»
21.00 «Спокойной ночи, малыши!»
21.15 «Ошикона», музыкальная передача
21.30 Киновечер на 30-м: «Заряженное ружье», комедия
23.15 Спорт на «30-м» - Профессиональный бокс
00.00 Программа передач

ОРТ

5.00 Телеканал «Доброе утро»
8.00, 11.00, 14.00, 17.00 Новости
8.15 «Семейные узы». Сериал
9.10 Мелодрама «Любовь с привилегиями». 1-я серия
10.30, 13.05 «Ералаш»
10.40 Сериал «Твинисы»
11.15 Детектив «Из любви к искусству»
13.20 Человек и закон
14.15 Комедия «Второй Бетховен»
16.00 «Большая стирка»
17.15 «С легким паром!»
18.00 Жди меня
19.00 Авантюрная комедия «Фаталисты». 1-я серия
20.00 Время
20.40 Сериал «Убойная сила: Роль второго плана»
21.45 Фильм «Затерянный мир». 1-я серия
22.30 Док.детектив. «Шампанское для покойника».
23.00 Ночное «Время»
23.20 Кубок по синхронному плаванию.

РТР

3.45 - 6.45 «Доброе утро, Россия!»
6.45 Комедия «Охотники за привидениями».
8.50 ВЕСТИ. ДЕЖУРНАЯ ЧАСТЬ.
9.00, 10.25, 12.00, 15.00, 18.00, 21.20 ВЕСТИ
9.20 «Форт Боярд».
10.20 «В «Городке».
10.25 ВЕСТИ НЕДЕЛИ.
11.30, 16.20, 18.35 ВЕСТИ-МОСКВА. НЕДЕЛЯ В ГОРОДЕ.
12.20 ВЕСТИ-СПОРТ.
12.25 «Что хочет женщина». Ток-шоу.
13.25 «Стань звездой».
14.20 «Простые истины». Телесериал.
15.20 «Вера, надежда, любовь».
16.50 Сериал «Воровка. Счастье напрокат».
17.50 Спокойной ночи, малыши!
18.55 Детективный сериал «Каменская-2».
20.05 Сериал «Закон».
21.35 ПРЕМЬЕРА. «Оружие России. Стерегущие небо». Док.сериал.
22.30 «Синемания».

ТВ-3

9.00 «Победоносный голос верующего».
9.30 Х/ф «КООПЕРАТИВ «ПОЛИТБЮРО».
11.30 Х/ф «НЕПРИЛИЧНЫЕ РАЗГОВОРЫ».
13.30 Х/ф «ЛЮБИМАЯ ТЕЩА».
15.30 Х/ф «ВОЛШЕБНЫЕ ПУЗЫРИ».
18.00 Х/ф «ДАМА С ПОПУГАЕМ».
20.00 Х/ф «РИКОШЕТ».
22.00 Х/ф «ЧЕТВЕРТЫЙ ЭТАЖ».
24.30 Х/ф «СЛОМЛЕННЫЙ И ИСТЕКАЮЩИЙ КРОВЬЮ».

ВТОРНИК, 17

Телеканал «Ўзбекистон»

6.00 «Ассалом, Ўзбекистон!»
8.00-8.35 «Ахборот».
8.35, 17.55 ТВ-маркет.
8.40 Обзор газет.
9.00 «Камалак». Кинопрограмма для детей.
9.40 «Соғлом она - соғлом бола».
10.00, 12.00, 14.00, 18.00 Новости
10.05 «Мулк».
10.25 Художественный фильм.
11.40 «Шаги медицины».
11.55, 12.40, 14.30 ТВ-анонс.
12.05 Чемпионат мира по курашу.
12.45 «Сельская жизнь».
13.05 Эстрадные мелодии.
13.30 «Париси бор уй».
13.50, 16.50 ТВ-клип.
14.10 «В мире политики».
14.35 «Талабалик йилларим».
14.55 «Ит уяси». Премьера телесериала.
15.40 «Қалб ғавҳари».
16.00 Мелодии дутара и танбура.
16.25 «Приключения в королевстве». Мультсериал.
16.55 «Родине служу».
18.10 «Мечта нового поколения».
18.30 Накануне III Международного фестиваля симфонической музыки.
18.50 «Человек и закон».
19.10 «Тафсилот».
19.25, 19.55, 20.25, 21.00 Реклама
19.30 «Ахборот» (рус.)
20.00 Вечерние сказки.
20.15 FCN «Новости Узбекистана» (англ.)
20.30 «Ахборот».
21.05 Народные артисты Узбекистана.
21.30 «Ошин». Премьера телесериала.
22.00 «Дунёқараш».
22.15 Қашқадарёда мустақиллик байрами.
22.45 «Мировой футбол».
23.15 «Ахборот-дайджест».
23.35-23.40 Символы Родины.

Телеканал «Ёшлар»

8.55 Программа передач.
9.00 Давр.
9.15 «Янги авлод» почтаси, Болалар шеърияти.
9.40 Мультфильм.
10.00 Музыкальные минуты.
10.10 «Эсмеральда». Телесериал.
10.40 Голос молодежи.
11.00 Дни Японской культуры в Узбекистане. География мира.
11.50 Саломат бўлинг. Тўғри овқатланиш. 5-я передача.
12.10 «Доктор Финли». Телесериал.
13.00 Муқаддас бурч.
13.20 Интерфутбол.
15.00 Кўҳна оҳанглар.
15.15 «Первая ласточка». Художественный фильм.
16.30 Дийдор.
16.50 Программа передач.
16.55 Студия «Янги авлод» представляет: «Билағон маслаҳати».
17.15 Опора.
17.40 Ғазал соғинчи.
18.00 Автопатруль.
18.20 Минг бир маслаҳат.
18.40 Оқшом наволари.
18.55, 21.55 Иклим.
19.00 Давр.
19.35 Тв-анонс.
19.40 Ракурс.
20.00 «Бу менинг Ватаним»: Бухарская область. Видеофильм.
20.35 Ёшлик наволари.
20.50, 21.25, 22.35 Реклама
20.55 «Эсмеральда». Телесериал.
21.30 Голос молодежи.
21.50 Золотое наследие.
22.00 Давр.
22.40 «Муҳаббат қаҳваси». Телесериал.
23.05 Спорт на телеканале «Ёшлар»: Нокаут.
23.30 Давр.
23.45 «Ҳақиқат чегараси». Сериал.
00.10-00.15 Спокойной ночи!

Телеканал «Тошкент»

17.15 Программа передач.
17.20 «Золотые колосья». Мультфильм.
17.40, 19.15, 22.00 Телегазета «Экспресс».
18.00 «Экран-детям». «Шарки и Джордж». 35-я серия.
18.30, 20.00, 21.10, 22.20 «Пойтахт». Информационная программа.
18.50 «Сиз соғинган наволар».
19.35 «Аёл-она, мураббий, раҳбар» Телеклуб.
19.50 «Жозиба».
20.30 Сериал на ТТВ. «Дорогая Изабелла».
21.30 «Все о туризме».
22.45 Кинооко. «Гранд отель».
00.30-00.35 «Спокойной ночи, мой город!»

Международный телеканал

ОРТ 6.30-8.00
Турецкое телевидение
16.10-16.40
16.40 «Программа передач».
16.45 «Вести».
17.00 Новости «Евроньюс».
17.20 «Кумиры». Раиса Рязанова.
17.55 «Семейные узы». Сериал.
18.55 «Фаталисты». Комедия. В главных ролях: А. Абдулов и И. Розанова. 2-я серия.
20.00 «Время».
20.40 «Тема дня».
21.00 «Взгляд со стороны».
21.20 «Рассказ».
21.45 «Затерянный мир». Приключенческий фильм. В главной роли. Питер Фальк. 2-я серия.
22.30 CFI представляет: «Природные авантюры».
23.20 «Ахборот» (на русском языке)
23.55 «Спокойной ночи!»

30-й канал

9.00 Открытие программы
9.05 «Теле-хамкор»
9.30 Детский час
10.15 «Отважные», сериал
10.40 «Мир боевых искусств», спортивная передача
11.10 «Лето нашей тайны », телесериал 1 серия
12.00 «Мушкетеры - 20 лет спустя», 2 серия
13.30 «Яго, темная страсть», телесериал
14.10 Детский час
15.00 Дневной кинозал: «Тихие страсти Магдалены», телесериал
15.50 Спорт на «30-м»
17.00 Час шоу
17.40 «Теле-хамкор»
18.00 «Крот», сериал
19.00 Киновечер на 30-м: «Кое-что о Марте», мелодрама
20.35 «Теле-хамкор»
21.00 «Спокойной ночи, малыши!»
21.15 «Ошикона», музыкальная передача
21.30 Киновечер на 30-м: «Версия сержанта Джо», детектив
23.15 «Скорая помощь», сериал
00.00 Программа передач

ОРТ

5.00 Телеканал «Доброе утро»
8.00, 11.00, 14.00, 17.00 Новости
8.15 Жди меня (с сурдопереводом)
9.15 «Любовь с привилегиями». 2-я серия
10.35 Дисней-клуб.
11.15 Детектив «Кандидат на убийство»
13.05, 18.55 «Фаталисты».
14.15 Документальный детектив. «Шампанское для покойника».
14.50, 20.40 Сериал «Убойная сила»
16.00 «Большая стирка»
17.20 «Кумиры». Р. Рязанова
17.55 «Семейные узы». Сериал
20.00 Время
21.45 «Затерянный мир». 2-я серия
22.30 Документальный детектив. «Вьетнамское подполье Москвы».
23.00 Ночное «Время»
23.20 Сериал «Операция «Свобода»

РТР

3.45 - 6.45 «Доброе утро, Россия!»
6.45, 18.55 Детективный сериал «Каменская-2».
7.50 «Два рояля».
8.50 ВЕСТИ. ДЕЖУРНАЯ ЧАСТЬ.
9.00, 12.00, 15.00, 18.00, 21.20 ВЕСТИ
9.20, 20.05 Сериал «Закон».
10.25 Ток-шоу «Цена успеха».
11.30 «Колоссальное хозяйство».
11.45, 16.20, 18.35 ВЕСТИ-МОСКВА.
12.20 ВЕСТИ-СПОРТ.
12.25 «Что хочет женщина». Ток-шоу
13.25 Телесериал «Дикий ангел. Возвращение»
14.20 «Простые истины». Телесериал.
15.20 «Исторический детектив. Бриллианты для мировой революции». Док.фильм.
16.50 Сериал «Воровка. Счастье напрокат».
17.50 Спокойной ночи, малыши!
21.35 ПОСЛЕДНИЙ СЕАНС. Детектив «Русская рулетка».
23.15 «Горячая десятка».

ТВ-3

9.00 «Победоносный голос верующего».
9.30 Х/ф «СЛОМЛЕННЫЙ И ИСТЕКАЮЩИЙ КРОВЬЮ».
11.30 Х/ф «ДАМА С ПОПУГАЕМ».
13.30 Х/ф «КООПЕРАТИВ «ПОЛИТБЮРО».
15.30 Х/ф «РИКОШЕТ».
17.50 С благодарностью госпоже Любё.
18.00 Х/ф «ИНСПЕКТОР УГОЛОВНОГО РОЗЫСКА».
20.00 Х/ф «КРАЙНЯЯ ПРЕДОСТОРОЖНОСТЬ».
22.00 Х/ф «БОЕВАЯ СТОЙКА».
24.00 Встреча с ясновидящей сударыней Анной.
24.10 Канал КУПИ.
24.30 Х/ф «ЧЕТВЕРТЫЙ ЭТАЖ».

СРЕДА, 18

Телеканал «Ўзбекистон»

6.00 «Ассалом, Ўзбекистон!»
8.00-8.35 «Ахборот».
8.35, 17.55 ТВ-маркет.
8.40 Обзор газет.
9.00 «Ўзбектелефильм» представляет...
9.20 «Соз сехри».
9.45 «Дунёқараш».
10.00, 12.00, 14.00, 18.00 Новости
10.05 Алифбо сабоқлари.
10.25 «Птичка». Художественный фильм.
11.40 «Рангин дунё».
12.05 «Мечта нового поколения».
12.25 ТВ-анонс.
12.30 «Миттивойлар оиласи».
12.50 Қашқадарёда мустақиллик байрами.
13.20 «Ошин». Телесериал.
13.50, 14.50 ТВ-клип.
14.10 «Остонаси тиллодан».
14.30 «Бу ажиб фасл». Телеальманах.
15.00 «Ит уяси». Премьера телесериала.\
15.45 «Берегите мир!»
16.05 «Ягона оилада».
16.35 «Ўзбектелефильм» представляет: «Каратэ - моя жизнь».
«Планета детей»:
17.00 1. «Писатели - детям». 2. «Веселый городок». Телесоревнования.
18.10 «Аёл дунёни тебратар».
18.30 «Умид». Телелотерея.
19.10 «Мулк».
19.25, 19.55, 20.25, 21.00, 21.55 Реклама
19.30 «Ахборот» (рус.)
20.00 Вечерние сказки.
20.15 «Лицом к лицу».
20.30 «Ахборот».
21.05 «Солиқ ва биз».
21.25 «Ошин». Премьера телесериала.
22.00 «Спорт, спорт, спорт».
22.15 «Оқ йўл!» Бекмурод Жўраев.
22.40 «Мувозанат».
23.05 «Ахборот -дайджест».
23.25-23.30 Символы Родины.

Телеканал «Ёшлар»

8.55 Программа передач.
9.00 Давр.
9.15 Студия «Янги авлод» представляет: Билағон маслаҳати.
9.35 «Волшебный дракон». Мультфильм.
10.00 Музыкальные минуты.
10.10 «Эсмеральда». Телесериал.
10.40 Опора.
11.05 «Третья планета».
11.55 Голос молодежи.
12.15 «Доктор Финли». Телесериал.
13.05 Ракурс.
13.25 Детский экран: «Трое из Простоквашино».
14.15 Спорт на телеканале «Ёшлар»: Теннис.
14.55 Кўҳна оҳанглар.
15.05 «Подводная одиссея команды Кусто». Телесериал.
15.55 Ғазал соғинчи.
16.15 Дни Японской культуры в Узбекистане. «Знамя самураев». Художественный фильм. 1-я серия.
17.20 Автопатруль.
17.40 Программа передач.
17.45 Студия «Янги авлод» представляет: «Оқ кабутар».
18.00 «Мульттомоша».
18.15 Секреты чемпиона.
18.35 Каталог.
18.45 Оқшом наволари.
18.55, 21.55 Иклим.
19.00 Давр.
19.35 ТВ-анонс.
19.40 Сийрат.
20.00 Спортлото.
20.10 Очил дастурхон.
20.25 Мелодии любви.
20.45, 21.20, 22.35 Реклама
20.50 «Эсмеральда». Телесериал.
21.25 Ўзбек мумтоз мусиқасидан.
21.30 Голос молодежи.
21.50 Золотое наследие.
22.00 Давр.
22.40 «Муҳаббат қаҳваси». Телесериал.
23.05 Спорт на телеканале «Ёшлар»: Интерфутбол. В перерыве:
23.50 Давр.
00.55-1.00 Спокойной ночи!

Телеканал «Тошкент»

17.15 Программа передач.
17.20 Мультфильм.
17.40, 19.10, 22.15 Телегазета «Экспресс».
18.00 «Экран-детям». «Шарки и Джордж». 36-серия.
18.30, 20.00, 21.10, 22.35 «Пойтахт». Информационная программа.
18.50 «Музыкальная гостиная».
19.30 «Химоя».
19.40 «Бу, сизга ёқади».
20.30 Сериал на ТТВ. «Дорогая Изабелла».
21.30. «Янги иктисод». Бевосита мулоқот.
23.00 Кинооко. «Асс».
00.10-00.15 «Спокойной ночи, мой город!»

Международный телеканал

ОРТ 6.30-8.00
Турецкое телевидение
16.10-16.40
16.40 «Программа передач».
16.45 «Вести».
17.00 Новости «Евроньюс».
17.20 «Смехопанорама». Е. Петросяна.
17.55 «Семейные узы». Сериал.
18.55 «Фаталисты». Комедия. В главных ролях: А. Абдулов и И. Розанова. 3-я серия.
20.00 «Время».
20.40 «Япония сегодня».
21.00 «Сам себе режиссёр».
21.45 «Затерянный мир». Приключенческий фильм. В главной роли. Питер Фальк. 3-я серия.
22.30 CFI представляет: «Природные авантюры».
23.20 Ахборот» (на русском языке)
23.55 «Спокойной ночи!»

30-й канал

9.00 Открытие программы
9.05 «Теле-хамкор»
9.30 Детский час
10.15 «Отважные», сериал
10.40 «Яхши кайфият», музыкально-развлекательная программа
11.10 «Лето нашей тайны», телесериал
12.00 «Мушкетеры - 20 лет спустя», 3 серия
13.30 «Яго, темная страсть», телесериал
14.10 Детский час
15.00 Дневной кинозал: «Тихие страсти Магдалены», телесериал
15.50 Спорт на «30-м»
17.00 Час шоу
17.40 «Теле-хамкор»
18.00 «Крот», сериал
19.00 Киновечер на 30-м: «Киллер -2», комедия
20.35 «Теле-хамкор»
21.00 «Спокойной ночи, малыши!»
21.15 «Ошикона», музыкальная передача
21.30 Индийское кино: «Очарование любви»
00.00 Программа передач

ОРТ

5.00 Телеканал «Доброе утро»
8.00, 11.00, 14.00, 17.00 Новости
8.15, 17.55 «Семейные узы». Сериал
9.10 Фильм «Молодая Екатерина». 1-я серия
10.20 Что да как
10.40 Сериал «Твинисы»
11.15 Детектив «Лебединая песня»
13.05, 18.55 «Фаталисты».
14.15 Документальный детектив. «Вьетнамское подполье Москвы».
14.50 Сериал «Убойная сила»
16.00 «Большая стирка»
17.20 Смехопанорама
20.00 Время
21.45 «Затерянный мир». 3-я серия (Закл.).
22.30 Документальный детектив. «Жертвы по объявлениям».
23.00 Ночное «Время»
23.20 Программа С. Шолохова «Венецианские окна Тихого дома»

РТР

3.45 - 6.45 «Доброе утро, Россия!»
6.45, 18.55 Детективный сериал «Каменская-2».
7.50 «Моя семья».
8.50 ВЕСТИ. ДЕЖУРНАЯ ЧАСТЬ.
9.00, 12.00, 15.00, 18.00, 21.20 ВЕСТИ
9.20, 20.05 Сериал «Закон».
10.25 Ток-шоу «Цена успеха».
11.30 «Москва-Минск».
11.45, 16.20, 18.35 ВЕСТИ-МОСКВА.
12.20 ВЕСТИ-СПОРТ.
12.25 «Что хочет женщина». Ток-шоу
13.25 Телесериал «Дикий ангел. Возвращение»
14.20 «Простые истины». Телесериал.
15.00 ВЕСТИ
15.20 «Далекое близко...». Док.фильм.
16.50 Сериал «Воровка. Счастье напрокат».
17.50 Спокойной ночи, малыши!
21.35 ПОСЛЕДНИЙ СЕАНС. «Процесс уничтожения».

ТВ-3

9.00 «Победоносный голос верующего».
9.30 Х/ф «КАПИТАН «ПИЛИГРИМА».
11.30 Х/ф «ИНСПЕКТОР УГОЛОВНОГО РОЗЫСКА».
12.30 Х/ф «САМОУБИЙЦА».
15.30 Х/ф «КРАЙНЯЯ ПРЕДОСТОРОЖНОСТЬ».
18.00 Х/ф «ГРАЧИ».
20.00 Х/ф «ПОПУТЧИЦЫ».
21.55 Новости авторынка.
22.00 Х/ф «ПАССАЖИР».
24.00 Канал КУПИ.
24.30 Х/ф «БОЕВАЯ СТОЙКА».

ЧЕТВЕРГ, 19

Телеканал «Ўзбекистон»

6.00 «Ассалом, Ўзбекистон!»
8.00-8.35 «Ахборот».
8.35, 17.55 ТВ-маркет.
8.40 Обзор газет.
«Планета детей»:
9.00 1. «Писатели - детям». 2. «Веселый городок». Телесоревнования.
10.00, 12.00, 14.00, 18.00 Новости
10.05 «Мулк».
10.20 «Радуга семи надежд». Художественный фильм.
11.25 «Мувозанат».
11.50, 16.35 ТВ-клип.
12.05 «Фанимиз истиқболлари».
12.25 «Аёл дунёни тебратар».
12.45 ТВ-анонс.
12.50 «Музыкальные встречи».
13.30 «Ошин». Телесериал.
14.10 «Спорт, спорт, спорт».
14.25 «Оқ йўл!» Бекмурод Жўраев.
14.50 «Озода бўлса шаҳринг».
15.10 «Ит уяси». Премьера телесериала.
15.55 «На крыльях мечты».
16.15 «В мире путешествий». Кинопередача.
16.40 «Ўзбекистон ифтихори». Спортивная программа.
«Планета детей»:
17.00 1. «Беш бармоқ». 2. «Ўйла, Изла, Топ». Телесоревнования.
18.10 «Узбекистан: молодежь XXI века».
18.30 «Яхши ният». Телелотерея.
19.05 «Соғлом она - соғлом бола».
19.25, 19.55, 20.25, 21.00 Реклама
19.30 «Ахборот» (рус.)
20.00 Вечерние сказки.
20.15 FCN «Новости Узбекистана» (англ.)
20.30 «Ахборот».
21.05 Телемулоқот: Истеъмолчилар ҳуқуқи.
21.45 Торжественное открытие III Международного фестиваля симфонической музыки.
22.50 «Приключения Шерлока Холмса и доктора Ватсона». Художественный фильм. 1-я серия.
23.55-24.00 Символы Родины.

Телеканал «Ёшлар»

8.55 Программа передач.
9.00 Давр.
9.15 Студия «Янги авлод» представляет: «Оқ кабутар».
9.30 Мультфильм.
10.00 Музыкальные минуты.
10.15 «Эсмеральда». Телесериал.
10.45 Спорт-континент (рус.)
11.15 Секреты чемпиона (рус.)
11.35 «Доктор Финли». Телесериал.
12.25 Голос молодежи.
12.45 Сийрат.
13.05 Интерфутбол.
14.45 Кўҳна оҳанглар.
14.55 «Ҳақиқат чегараси». Сериал.
15.20 Оддий одамлар.
15.40 Дни Японской культуры в Узбекистане. «Знамя самураев». Художественный фильм. 2-я серия.
16.50 Программа передач.
16.55 Ўйна, болажон, ўйна.
17.10 Студия «Янги авлод» представляет: «Спорт майдончаси».
17.30 Пейзажи Родины.
17.50 Қутқарув «050».
18.00 Голос молодежи.
18.20 В мире медицины.
18.40 Оқшом наволари.
18.55, 21.55 Иклим.
19.00 Давр.
19.35 Тв-анонс.
19.40 Кўҳна оҳанглар.
19.45 «Давр»-репортаж.
19.55 «Бу менинг Ватаним»: Хорезмский вилоят. Видеофильм.
20.30 «Ёр ишқи». Музыкальная программа.
20.50, 21.25, 22.35 Реклама
20.55 «Эсмеральда». Телесериал.
21.30 Бегойим.
21.50 Золотое наследие.
22.00 Давр.
22.40 «Муҳаббат қаҳваси». Телесериал.
23.05 Спорт на телеканале «Ёшлар»: Интерфутбол. В перерыве: 23.50 Давр.
00.55-1.00 Спокойной ночи!

Телеканал «Тошкент»

17.15 Программа передач.
17.20 «Чудесный сад». Мультфильм.
17.40, 19.05, 22.00 Телегазета «Экспресс».
18.00 «Экран-детям». «Шарки и Джордж». 37-я серия.
18.30, 20.00, 21.10, 22.20 «Пойтахт». Информационная программа.
18.50 «Навниҳол».
19.25 «Ёшлар ҳудуди».
19.50 Музыка на ТТВ.
20.30 Сериал на ТТВ. «Дорогая Изабелла».
21.30 «Умр йўлдоши».
22.45 Кинооко. «Певец на свадьбе».
00.15-00.20 , «Спокойной ночи, мой город!»

Международный телеканал

ОРТ 6.30-8.00
Турецкое телевидение
16.10-16.40
16.40 «Программа передач».
16.45 «Вести».
17.00 Новости «Евроньюс».
17.20 «Сами с усами». Юмористическая программа.
17.55 «Семейные узы». Сериал.
18.50 «Фаталисты». Комедия. В главных ролях: А. Абдулов и. И. Розанова. 4-серия.
20.00 «Время».
20.40 «Деловые люди».
21.00 «Соккер клуб».
21.20 Футбол. Кубок УЕФА. ЦСКА – «ПАРМА» (Италия)
23.20 «Ахборот» (на русском языке)
23.55 «Спокойной ночи!»

30-й канал

9.00 Открытие программы
9.05 «Теле-хамкор»
9.30 Детский час
10.15 «Отважные», сериал
10.40 «Яхши кайфият», музыкально-развлекательная программа
11.10 «Лето нашей тайны», телесериал
12.00 «Мушкетеры - 20 лет спустя», 4 серия
13.30 «Яго, темная страсть», телесериал
14.10 Детский час
15.00 Дневной киносеанс: «Тихие страсти Магдалены», телесериал
15.50 Спорт на «30-м»
17.00 Час шоу
17.40 «Теле-хамкор»
18.00 «Крот», сериал
19.00 Киновечер на 30-м: «Не может быть», комедия
20.35 «Теле-хамкор»
21.00 «Спокойной ночи, малыши!»
21.15 «Ошикона» музыкальная передача
21.30 Киновечер на 30-м: «Во имя справедливости», боевик
23.15 «Сирены», телесериал
00.00 Программа передач

ОРТ

5.00 Телеканал «Доброе утро»
8.00, 11.00, 14.00, 17.00 Новости
8.15, 17.55 «Семейные узы». Сериал
9.10 «Молодая Екатерина». 2-я серия
10.15, 12.05 Следствие ведет Колобков.
10.35 Дисней-клуб.
11.15 Детектив «Настоящий друг»
13.05, 18.50 «Фаталисты». 3-я серия
14.15 Док.детектив. «Жертвы по объявлениям».
14.50 Сериал «Убойная сила: Двойной угар»
16.00 «Большая стирка»
17.20, 19.25 «Сами с усами»
20.00 Время
20.40 Сериал «Китайский городовой»
21.20 Футбол, Кубок УЕФА. ЦСКА - «Парма» (Италия).
23.20 Ночное «Время»
23.45 Док.детектив. «Дело обреченных»

РТР

3.45 - 6.45 «Доброе утро, Россия!»
6.45, 18.55 Детективный сериал «Каменская-2».
8.20 «Сам себе режиссер».
9.20 «Сто к одному».
10.15 ПРЕМЬЕРА. «Форт Боярд».
11.10 «Клуб сенаторов».
12.00, 18.00 ВЕСТИ
12.20 ДНЕВНОЙ СЕАНС. «Пираты XX века».
14.00 «Это танец». Док.-фильм.
15.40 Мультфильмы.
16.00 «Моя семья».
16.55 «Аншлаг».
18.25 «Зеркало».
18.50 ПРЕМЬЕРА. «Стань звездой».
19.50 ВЕЧЕРНИЙ СЕАНС. ПРЕМЬЕРА. «Звездные войны. Эпизод V. Империя наносит ответный удар»
21.50 ПОСЛЕДНИЙ СЕАНС. «Американский оборотень в Париже».
23.10 Футбол. «Ростсельмаш» (Ростов-на-Дону) - «Спартак» (Москва).
24.05 Чемпионат мира по греко-римской борьбе.

ТВ-3

9.30 Х/ф «ГОЛОВЫ».
11.30 Х/ф «БЕШЕНЫЕ ПСЫ».
13.30 Х/ф «НАРУШИТЕЛЬНИЦА».
15.30 Х/ф «КРУТЫЕ ИСТОРИИ».
17.50 Автоклуб Кэмп.
18.00 Х/ф «ЗА НЕСКОЛЬКО ПАРШИВЫХ ДОЛЛАРОВ».
19.45 Формула здоровья.
20.00 Х/ф «КИБЕРДЖЕК».
22.00 Х/ф «ПАУКИ».
23.55 Встреча с ясновидящей Галиной Вишневской.
24.05 Третий глаз.
24.30 Х/ф «ТЕНЬ ВАМПИРА».

ПЯТНИЦА, 20

Телеканал «Ўзбекистон»

6.00 «Ассалом, Ўзбекистон!»
8.00 - 8.35 «Ахборот».
8.35 ТВ-маркет.
8.40 Обзор газет.
«Планета детей»:
9.00 1. «Беш бармоқ». 2. «Ўйла, Изла, Топ». Телесоревнования.
10.00, 12.00, 14.00, 18.00 Новости
10.05 «Принцесса павлин». Художественный фильм.
11.35, 13.50 ТВ-клип.
11.45 «Истиқлол неъматлари».
12.05 Торжественное открытие III Международного фестиваля симфонической музыки.
12.45 ТВ-анонс.
12.50 «Оталар сўзи - ақлнинг кўзи».
14.10 «Олам». Телеальманах.
14.40 «Узбекистан: молодежь XXI века».
15.00 Дневной сеанс: «Семейные тайны». Художественный фильм.
16.25 «Ҳуқуқ сабоқлари».
16.40 «Унутмас мени боғим».
«Планета детей»:
17.00 «Озод юрт фарзандиман». Шоу дастур.
18.10 «Ривож».
18.20 «Здоровье».
18.40 «Бир жуфт қўшиқ».
18.50 «Тафсилот».
19.05 «Эътиқод мустаҳкамлиги йўлида».
19.25, 19.55, 20.25, 21.00, 21.55 Реклама
19.30 «Ахборот» (рус.)
20.00 Вечерние сказки.
20.15 ТВ-клип.
20.30 «Ахборот».
21.05 «В мире политики».
21.25 «Ошин». Премьера телесериала.
22.00 «Қўшиғимиз сизга армуғон».
22.25 1. «Президент Кубоги» Халқаро турнири солномаси. 2. «Спорт, спорт, спорт».
23.10 «Олтин бешик».
23.35 «Ахборот - дайжест».
23.55-24.00 Символы Родины.

Телеканал «Ёшлар»

8.55 Программа передач.
9.00 Давр.
9.15 Студия «Янги авлод» представляет: «Спорт майдончаси».
9.35 Ўйна, болажон, ўйна.
9.50 Минг бир маслаҳат.
10.10 Музыкальные минуты.
10.20 «Эсмеральда». Телесериал.
10.50 Бегойим.
11.10 Қутқарув «050».
11.20 Пейзажи Родины.
11.40 Голос молодежи.
12.00 «Доктор Финли». Телесериал.
12.50 Кўҳна оҳанглар.
13.05 Интерфутбол.
14.45 Детский экран: «Дело в шляпе».
15.00 Мозийдан келажакка.
15.20 «Золотая цепь». Художественный фильм.
16.45 ТВ-анонс.
16.55 Программа передач.
17.00 Студия «Янги авлод» представляет: «У ким? Бу нима?»
17.20 Автосалтанат.
17.35 Курьезы мира.
17.55 Мутолаа.
18.15 Ҳуқуқ ва бурч.
18.40 Оқшом наволари.
18.55, 21.55 Иклим.
19.00 Давр.
19.35 Тв-анонс.
19.40 Кўҳна оҳанглар.
19.50 Бизнес-академия.
20.05 Оҳанраба.
20.35 «Кутилмаган меҳмон».
20.55, 21.45, 22.35 Реклама
21.00 «Скарлетт». Многосерийный художественный фильм. 5-я серия.
21.50 Золотое наследие.
22.00 Давр.
22.40 Ночные мелодии.
22.50 Дни Японской культуры в Узбекистане. «Сейонара». Художественный фильм.
1.10-1.15 Спокойной ночи!

Телеканал «Тошкент»

17.15 Программа передач.
17.20 «Мультканусель».
17.40 «География мира».
18.10, 19.40, 21.40 Телегазета «Экспресс».
18.30 «Ташкент и ташкентцы».
18.50 «Музыкальные минуты».
19.00 «Пойтахт». Шанбадан-шанбагача (рус)
19.20 «Приватизация: шаг за шагом».
20.00 «Табриклаймиз-кутлаймиз».
20.40 «Афиша».
21.00 «Пойтахт». Шанбадан-шанбагача.
21.20 «Спорт-клуб».
22.00 Кинооко. «Искатели приключений».
23.35-23.40 «Спокойной ночи, мой город!»

Международный телеканал

9.00 «Программа передач».
9.05 «Музыка на ТВ-IV».
9.10 «Смак».
9.30. «Смехопанорама». Евгения Петросяна.
10.10 «Новости CFI».
10.20 «Мультсеанс».
10.40 «Красота и ценность экрана».
11.05 Детский час: «Руслан и Людмила». Худ. фильм.
12.35-13.35 Видеоканал Дустлик: «Немецкий язык», «Бизнен мирас», «Чинсэн».
16.25 Программа передач.
16.30 «Песня года». Осень.
17.00 «Вечерние новости».
17.15 «Песня года». Осень (продолжение)
18.20 «Шутка за шуткой». Юмористическая программа.
19.00 «Кто хочет стать миллионером?» Теле игра.
20.00 «Время».
Ночной канал: «ЕЩЕ НЕ ВЕЧЕР...»
20.30 «Шлягер».
20.45 «Прекрасный мир моды».
21.00 «Стать ближе».
21.30 «Помните».
21.40 «Двойной удар».
21.55 «Хит-парад».
22.10 «Вояж».
22.20 «Ужин со звездой».
22.30 «Среда обитания».
22.45 «Ночная смена».
23.00 «Муз zona».
23.15 Киносеанс: «Знакомьтесь Джо Блэк». Худ. фильм.
2.05 «Ахборот» (на русском языке)
2.40 «Спокойной ночи!»

30-й канал

Спорт

«ПАХТАКОР» – «АЛЬ-ВИХДАТ» – 3:0

Со второго раунда начал турнир в первом розыгрыше футбольной Лиги азиатских чемпионов ташкентский «Пахтакор». В среду на своем поле он принимал клуб «Аль-Вихдат» из столицы Иордании.

Дебютный матч пахтакоровцы выиграли со счетом 3:0 и, казалось бы, могут спокойно ждать ответной встречи в Аммане. Но скандальный характер, который игра приобрела к концу первого тайма, заставляет опасаться, что в Иордании через две недели может произойти все что угодно.

А началось все с пенальти, назначенного арбитром из Туркменистана Аллабергеном Сапаевым на 37-й минуте в ворота гостей после падения в штрафной «Аль-Вихдата» пахтакоровца Александра Гейнриха. Гости были слишком эмоциональны, арбитр же на какое-то время выпустил ситуацию из-под контроля. В итоге зрители стали свидетелями не очень-то приятных разбирательств...

Тем не менее Гочкули Гочкулиев на 37-й минуте реализовал пенальти, а во втором тайме Сервер Джепаров (58-я мин.) и Зайнитдин Таджиев (77-я) установили окончательней счет.

ЮБИЛЕЙ УЗБЕКСКОГО ФУТБОЛА

В эти дни во всех областях нашей страны при участии тысяч любителей и поклонников футбола широко отмечается 90-летие узбекского футбола.

Одно из таких мероприятий состоялось на центральном стадионе Пскентского района Ташкентской области. В нем приняли участие ветераны узбекского футбола, бывшие звезды этого вида спорта.

Участники мероприятия с большим интересом осмотрели передвижной фотомузей, рассказывающий о 90-летней истории нашего футбола.

Поклонники этого вида спорта, встретившись с ветеранами и бывшими звездами футбола, получили ответы на интересующие их вопросы.

Юбилейное мероприятие завершилось встречей между командами «Узбекистан» Пскентского района и «Бустан» Бостанлыкского района.

ТУРНИР ЮНЫХ ТЕННИСИСТОВ

В огромный спортивный центр превратилась в эти дни наша столица.

К открытию в Ташкенте 9-го международного турнира по теннису на Кубок Президента Республики Узбекистан приурочено также начало состязаний по этому виду спорта среди детей.

На кортах СК «Камолот» стартовал 6-й турнир на кубок Международного неправительственного благотворительного фонда «Соглом авлод учун». Он имеет статус международного, и в нынешнем году в нем принимают участие юные спортсмены 12-14 лет и младше из всех областей нашей республики, а также из Казахстана, Кыргызстана и России.

Международный турнир по теннису среди детей проводится фондом «Соглом авлод учун» с 1997 года. Цель его — популяризация среди молодежи этого красивейшего вида спорта, выявление среди юных спортсменов тех, кто в дальнейшем сможет достойно представить Узбекистан на известных кортах мира.

К примеру, победа в предыдущих ташкентских встречах открыла Мураду Иноятову и Фаруху Дустову дорогу для участия во многих юношеских турнирах, в том числе и в проводящемся в США «Orange ball», который считается негласным чемпионатом мира среди юниоров.

ПОСТРОИЛИ КОРТ

В Ташбулаке Наманганской области за короткий срок возведен крытый теннисный корт, отвечающий мировым стандартам.

Спонсор — Наманганское районное управление дорожного строительства выполнило работы на сумму свыше 100 миллионов сумов. Организовав хашар, свою лепту в строительство внесли ширкатные и фермерские хозяйства, предприятия, учреждения, организации и предприниматели района.

Возведенный новый спортивный комплекс позволит расширить число поклонников большого тенниса в близлежащих кишлаках.

К 2700-летию Шахрисабза

АКТИВНАЯ ПОДГОТОВКА К ПРАЗДНИКУ

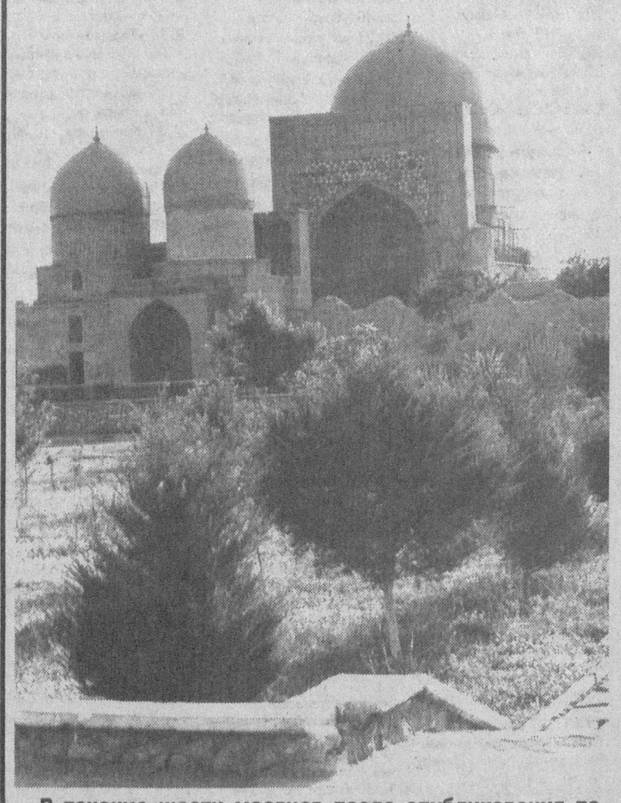

В течение шести месяцев после опубликования постановления Кабинета Министров «О подготовке к празднованию 2700-летнего юбилея города Шахрисабза» в этом историческом городе проведена большая созидательная работа.

В частности, отремонтированы и восстановлены памятные комплексы Оксарой, Дорултиловат, Доруссаодат, медресе Чубин, являющиеся высоким образцом национального зодчества. Своей величественностью, уникальной отделкой в восточном стиле на протяжении веков они продолжают изумлять мир.

В связи с подготовкой к юбилею активизировались строительные и благоустроительные работы на улицах и скверах, в махаллях. За прошедший период в городе выполнены строительно-монтажные работы более чем на 2 миллиарда сумов, почти половина этих средств использована на реконструкцию и восстановление исторических памятников, другая половина — на строительство и благоустройство.

Об этом шла речь на очередном заседании Республиканского организационного комитета по подготовке и проведению 2700-летнего юбилея города Шахрисабза. Вел заседание первый заместитель Премьер-министра Республики Узбекистан К.Туляганов. На заседании подробно анализировались вопросы, связанные с ходом проводимой в городе работы по строительству, реконструкции и благоустройству. Ответственным руководителям были даны соответствующие указания по оперативному решению имеющихся проблем и устранению недостатков.

В заседании приняли участие заместитель Премьер-министра Республики Узбекистан Х.Кароматов, хоким Кашкадарьинской области Б.Хамидов. (УзА)

НА СНИМКАХ: ансамбль Дорултиловат после реставрации предстал в первозданном виде; ансамбль Чорсу в процессе реставрации.

Фото Ш. ШАРАПОВА (УзА)

Главный редактор Сафар ОСТАНОВ

Редколлегия:

Абдулла ОРИПОВ
Абдулхафиз ДЖАЛАЛОВ
Азимжон АЮПОВ
Азиз НАСИРОВ
Ашур КАДИРОВ
Бобир АЛИМОВ
Норбобо ШАКАРОВ
(Первый заместитель главного редактора)
Алимкул СУЛТАНОВ
(Заместитель главного редактора)
Андрей ОРЛОВ
(Заместитель главного редактора — «Голос Узбекистана»)
Намаз САГДУЛЛАЕВ
Рахима ХАКИМОВА
Тулепберген КАИПБЕРГЕНОВ
Фармон ОМОНОВ

ГОЛОС УЗБЕКИСТАНА

ЎЗБЕКИСТОН ОВОЗИ

Учредитель: Центральный Совет Народно-демократической партии Узбекистана.

Адрес редакции: 700000, г. Ташкент, ул. Матбуотчилар, 32. Наши телефоны: 133-54-55, 136-26-70.

Дежурный редактор Икрам АХМЕТОВ

Газета зарегистрирована в Госкомпечати Республики Узбекистан.

Регистрационный № 43. Объём — 2 печ.л. Способ печати — офсетный, формат А2. Заказ Г-711.

Отпечатано в типографии Издательско-полиграфической акционерной компании «Шарк», адрес предприятия: ул. Буюк Турон, д. 41.

Газета «Голос Узбекистана» набрана и сверстана на компьютерной базе редакции

Мимоходом

«ПОМОГИ» ИЛИ «ДАЙ»?

На одной из оживленных улиц нашего города ко мне подошла неряшливо одетая женщина и произнесла два слова:

— Мужчина, помоги!

— Что, перевести через дорогу?

— Неужели не понимаешь? — женщина неопределенного возраста криво ухмыльнулась. — Деньгами помоги.

— Тогда надо говорить не «помоги», а «дай». Но у меня лишних денег нет, так что дать не смогу.

Женщина, пробормотав какие-то ругательства, отошла, а я подумал: почему, собственно, к этому откровенному вымогательству многие из нас относятся не только благодушно, но и с поощрением?

Подобные сценки приходилось видеть, думаю, многим горожанам, подчеркиваю — горожанам, ибо в селениях такого не встретишь. Оно и понятно: там все друг друга знают и будут крайне удивлены, если сосед вдруг выйдет на дорогу с протянутой рукой.

А вот в городе, глядя на замызганного оборванца, нельзя быть уверенным ни в чем. Может, он и в самом деле плохо живет, а может, его дома ждет душ, добротный костюм и машина в гараже.

Не забуду одного из таких попрошаек, который внешне являл собой сплошной несчастный случай. Согбенный и весь какой-то вывернутый, он ходил, неестественно подволакивая ногу и хромая. Оказалось, все для того, чтобы вызвать жалость и получить побольше денег. Этот сюжет был показан по нашему телевидению, и когда «страдальца» попросили пройти перед телекамерой нормально, случилось «чудо выздоровления». Куда-то исчезли хромота, искривленная нога... Совершенно нормальными шагами шел стройный, гибкий, спортивного вида парень. Гибкость плюс недюжинное актерское мастерство помогали ему выжимать слезу из глаз проходящих мимо людей. И у тех руки сами тянулись к кошелькам, чтобы отдать свои кровные сумы «несчастному» и «больному» хитрецу.

Откуда же берутся такие? Да мы сами их воспитали своей душевной щедростью, готовностью поделиться, желанием помочь ближнему. Все это — прекрасные человеческие качества, традиционно присущие нашему народу. Но вот, играя на таких качествах, всякого рода мошенники создали себе способ наживы, используя тревожащее душу слово «помоги». И мы готовы откликнуться, оторвать от себя, от семьи, чтобы... набить карман проходимца.

Так надо ли столь безоглядно делиться с попрошайками своими трудовыми копейками, отдавая честный заработок бездельникам? Вы думаете, они вам искренне благодарны? Да они смеются над вами, над вашей наивностью.

Мне однажды пришлось наблюдать, как несколько подростков, не обращая внимания на окружающих, сравнивали свои «доходы» — кто больше насобирал. У них, видите ли, «соцсоревнование» по сбору наших денег. И они ежедневно вымогают у нас многие тысячи сумов, разумеется, «без налогов».

Не надо верить потрепанной одежде — их «рабочей спецовке», убогому виду попрошаек. Тот, кто действительно нуждается в помощи, обращается в махаллинский комитет, в органы социальной защиты, к врачам, наконец. Эти же такой реальной помощи от государственных и общественных организаций не ждут, понимая, что их тут же разоблачат. Они хотят лишь одного — наших денег, и, увы, получают их. Так что, мы будем поощрять любителей хорошо пожить за наш счет?

Думаю, и нашим правоохранительным органам следует активнее вмешаться в создавшуюся ситуацию. Ведь поговаривают даже об организованных группах попрошаек, которые сбор подаяний сделали своим процветающим «бизнесом». Пора, наконец, избавить улицы от вымогателей, которые говорят «помоги», но в их устах это звучит однозначно: «дай!»

Олег НИКОЛАЕВ

НА ОТДЫХ – В «ЧИНАРБУЛАК»

В пансионате «Чинарбулак», расположенном в живописнейшем месте Вахшиварского ущелья, все лето звучали детские голоса.

Теперь же администрация пансионата по согласованию с хокимиятом Алтынсайского района организовала здесь сезон осеннего отдыха для престарелых.

В настоящее время в «Чинарбулаке» отдыхают 80 ветеранов войны и труда.

«TADBIRKOR»
universal ko'chmas mulk, tovar, xom ashyo fond Birgasi» MchJнинг
ўтган ҳафтадаги савдо натижалари

Биржа ва унинг филиалларида ўтган ҳафтада 4 та биржа савдолари ўтказилди. Ташкил этилган савдоларда 75 та объект 43 017 555 сўмга сотилди. Биржа савдоларига автотранспорт воситалари, қишлоқ хўжалик техникалари, асбоб-ускуналар, уй-жойлар ва бошқа иншоотлар қўйилган.

Тест

КАКОВЫ ВАШИ ОТНОШЕНИЯ С ДЕТЬМИ?

1. Считаете ли вы, что в вашей семье есть взаимопонимание с детьми?
2. Говорят ли с вами дети «по душам», советуются ли по «личным делам»?
3. Интересуются ли они вашей работой?
4. Знаете ли вы друзей ваших детей?
5. Бывают ли они у вас дома?
6. Участвуют ли дети вместе с вами в хозяйственных заботах?
7. Проверяете ли вы, как они учат уроки?
8. Есть ли у вас общие с ними занятия и увлечения?
9. Участвуют ли дети в подготовке к семейным праздникам?
10. А «детские праздники» — предпочитают ли ребята, чтобы вы были с ними, или хотят проводить их «без взрослых»?
11. Обсуждаете ли вы с детьми прочитанные книги?
12. А телевизионные передачи и фильмы?
13. Бываете ли вместе в театрах, музеях, на выставках и концертах?
14. Участвуете ли вместе с детьми в прогулках, туристических походах?
15. Предпочитаете ли проводить отпуск вместе с детьми или нет?

Утвердительный ответ «оцените» двумя очками. Если ответ выражается словами «отчасти», «иногда», — одним очком. Если он отрицателен — 0.

Если вы набрали 20 очков — ваши отношения с детьми в основном можно считать благополучными.

Если от 10 до 20 — отношения можно оценивать как удовлетворительные, но недостаточно многосторонние; подумайте сами, в чем они должны быть углублены и дополнены.

Если менее 10 — ваши контакты с детьми явно недостаточны. Необходимо решать, как их улучшить.

Мир увлечений

ГЕРОЙ ЛЮБИМОГО МУЛЬТИКА

Элегантный, точеный, как будто фарфоровый, далматин имеет самый необыкновенный в мире окрас — белый с четкими черными пятнами. Сегодня эта «расцветка» настолько популярна, что при желании можно украсить свой дом или даже полностью одеться «под далматина».

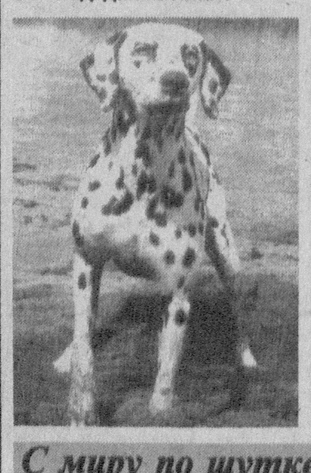

От Египта до Англии

На право называться родиной этой породы много лет претендовали разные страны. Подобные пятнистые собаки были известны еще в Древнем Египте и Древней Греции, о чем свидетельствуют статуэтки и настенные рисунки, найденные при раскопках. По другой версии, далматины — потомки древних индийских собак, по легенде произошедших от скрещивания обычной собаки и белого тигра. Именно такую собаку описывал в своих трудах Аристотель, называя ее «тигровой».

Но все же официальной родиной далматина признана Югославия, вернее, ее историческая провинция Далмация.

На свою вторую родину — Англию — далматины попали во времена Кромвеля, но, несмотря на многочисленные достоинства, были признаны не сразу, потому что считались итальянской собакой. Какое-то время они охраняли конюшни, попутно разгоняя там крыс.

Англичане подметили, что далматины совершенно не боятся лошадей, более того — любят их. Тогда и появилась идея использовать пятнистых собак для сопровождения экипажей. С того момента они стали символами роскоши и богатства.

«Трудовая» биография

За свою историю далматин сменил много «профессий»: он был и «каретной собакой», и «клоуном» в цирке, и даже «пожарным». Работая с конными пожарными, эти собаки спасли немало человеческих жизней. В США до сих пор помнят отважного далматина Спарки, который навсегда стал эмблемой пожарных.

Но когда лошадей сменили машины, далматин оказался не у дел и удовольствовался скромной ролью собаки-компаньона. Во времена Джорджа Вашингтона, который любил и разводил далматинов, они стали одной из самых популярных пород в США.

Невероятную известность во всем мире далматины завоевали после выхода в 1956 году книги Додди Смит о сто одном далматине, прототипами главных героев которой были ее собственные собаки. По мотивам именно этой книги в 1961 году Уолт Дисней снял свой знаменитый мультик.

Хозяйке на заметку

ПИВНАЯ КРУЖКА

Пиво у нас любят, его много — на разные вкусы и карманы. Но мало кто знает, что это не только полезный и приятный напиток, но и прекрасный кулинарный продукт. Пиво в буквальном смысле можно употреблять на первое, на второе и на третье.

Предлагаем вам сегодня три очень простых и эффектных «пивных» рецепта.

ПИВНАЯ ОКРОШКА

3 столовые ложки кишмиша залейте 0,5 литра светлого пива и оставьте на 3-5 часов. Добавьте два истолченных в крошку черных сухаря, половинку нарезанного кубиками вместе с кожурой лимона, сахар и немного корицы — по вкусу.

Подавайте окрошку охлажденной.

МЯСО В ПИВЕ

Так можно готовить любое мясо, кроме птицы. Полкилограмма мяса, можно с косточками, порежьте на небольшие кусочки, залейте любым пивом, добавьте щепотку молотого кофе (не растворимого), пару зубчиков чеснока и проварите. Если сильно выкипит, можно пива подлить.

За несколько минут до готовности посолите и поперчите блюдо, добавьте лимонную цедру и граммов 200 истертого черствого хлеба — белого или черного — это на ваш вкус.

ПИВНОЕ ПЕЧЕНЬЕ

На десерт понадобится все та же стандартная кружка пива (0,5 литра), а еще 2 стакана муки, пачка маргарина (200 г), соль и сахар по вкусу.

Охладите маргарин и застывшим (твердым) натрите на терке, добавьте муку и, постепенно подливая пиво, вымесите тесто. Отправьте его в холодильник на 5 часов, затем раскатайте пласт толщиной в полсантиметра. Посыпьте сверху сахаром, сверните пополам и снова раскатайте. Повторите эту операцию еще 2-3 раза, после чего вырежьте печенье формочками или просто тонким стаканом и выпекайте до готовности.

С миру по шутке

— Официант, можно еще немного пожарить этих перепелов?

— Разве они плохо прожарены?

— Я не знаю, но они у меня салат жрут.

* * *

Пьяный мужик звонит в дверь. Ему открывает жена. Он заходит, аккуратно закрывает за собой дверь, поворачивается спиной к жене и говорит:

— Мне на пятый!

* * *

Я себе моющиеся обои купил. Третий день в ванну попасть не могу — моются.

* * *

— Поручик Ржевский, я слышал, Вы вчера стрелялись из-за Наташи Ростовой с корнетом Оболенским?

— Да-с, это правда. Я стрелялся из-за Наташи, а вот трус корнет стрелялся из-за дерева.

* * *

— Водку?! С утра?! Теплую?! Из мыльницы?!!!... БУДУ.

* * *

Если мужчина найдет дома ненужную тряпку, он ее выбросит. Если женщина найдет дома ненужную тряпку, она разрежет ее на 10 других ненужных тряпочек.

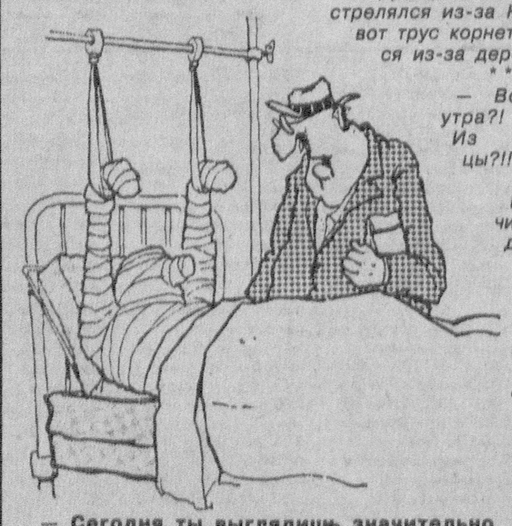

— Сегодня ты выглядишь значительно лучше, Ральф...

Кроссворд

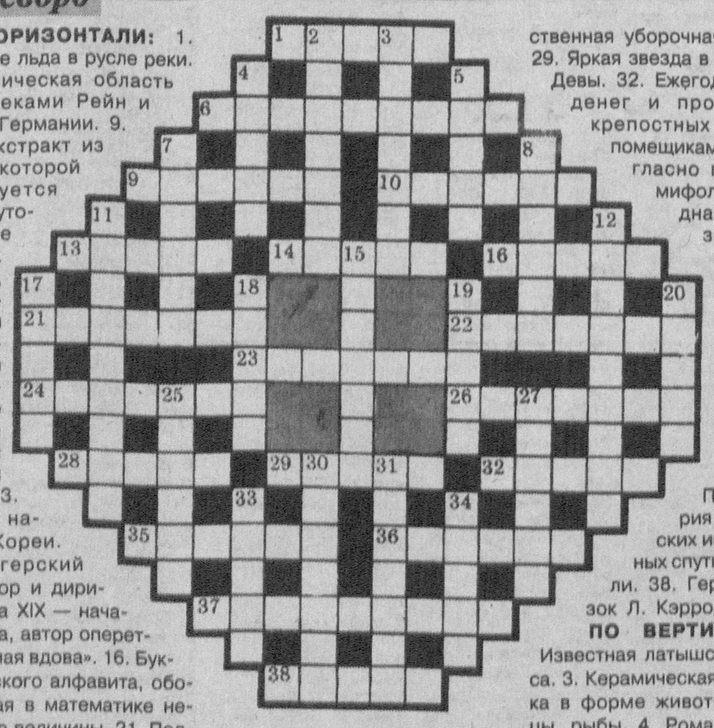

ПО ГОРИЗОНТАЛИ: 1. Скопление льда в русле реки. 6. Историческая область между реками Рейн и Везер в Германии. 9. Трава, экстракт из листьев которой используется как болеутоляющее средство. 10. Трех-, шести-этажный кирпичный дом в Древнем Риме с комнатами для сдачи внаем. 13. Одно из названий Кореи. 14. Венгерский композитор и дирижер конца XIX — начала XX века, автор оперетты «Веселая вдова». 16. Буква латинского алфавита, обозначающая в математике неизвестные величины. 21. Подбор цветов, которыми пользуется художник. 22. Областной центр на Волге. 23. Ярко-зеленый минерал, ценный поделочный камень, сырье для красок. 24. Плотная хлопчатобумажная ткань с рельефными полосками. 26. Государство на юго-западе Европы. 28. Сельскохозяйственная уборочная машина. 29. Яркая звезда в созвездии Девы. 32. Ежегодный сбор денег и продуктов с крепостных крестьян помещиками. 35. Согласно греческой мифологии, бездна в недрах земли. 36. Норвежский исследователь Арктики, лауреат Нобелевской премии мира 1922 года. 37. Первая серия американских искусственных спутников Земли. 38. Героиня сказок Л. Кэрролла.

ПО ВЕРТИКАЛИ: 2. Известная латышская актриса. 3. Керамическая свистулька в форме животного, птицы, рыбы. 4. Роман Ю. Бондарева. 5. Древний город, райцентр на Припяти. 7. Исправление повреждений. 8. Прибор для определения направления и скорости ветра. 11. Первая в мире женщина-посол. 12. Командир подразделения в древнеримском легионе. 15. Высочайшая горная система земли. 17. Точка небесной сферы, к которой движется Солнце относительно звезд. 18. Мелкая промысловая рыба Черного и Азовского морей. 19. Тип почерка древних славянских рукописей. 20. Глубокая крутосклонная рытвина, образованная временным водотоком. 25. Химический состав, делающий стойким фотографическое изображение. 27. Два одновременных выстрела из двуствольного ружья. 30. Птица, объект охоты. 31. Распределительный зал для пассажиров в крупных транспортных сооружениях. 33. Философская дисциплина, изучающая мораль, нравственность. 34. Деталь часов, обеспечивающая равномерный ход механизма.

ОТВЕТЫ НА КРОССВОРД, ОПУБЛИКОВАННЫЙ 6 СЕНТЯБРЯ

ПО ГОРИЗОНТАЛИ: 1. Стипендия. 8. Мулине. 9. Калька. 10. Акула. 11. Маршалл. 13. Накидка. 18. Гектар. 20. Рошаль. 22. Амирани. 23. Сойка. 24. Фреза. 25. Толокно. 27. Родина. 29. Контур. 31. Теорема. 35. Косинус. 37. Дамба. 38. Клумба. 39. Турнир. 40. Кассандра.

ПО ВЕРТИКАЛИ: 1. Слива. 2. Идеал. 3. Есаул. 4. Декан. 5. Ярлык. 6. Тугрик. 7. Скидка. 11. Магистрат. 12. Лира. 14. Акри. 15. Альбатрос. 16. Приклад. 17. Фрадкин. 19. Тикси. 21. Шурин. 25. «Тайм». 26. Окно. 28. Джоуль. 30. Теннис. 32. «Ермак». 33. Адамс. 34. Смета. 35. Катод. 36. Серна.

Политисполком Центрального Совета НДП Узбекистана выражает искреннее соболезнование первому секретарю Ферганского областного совета партии А.М. Игамбердиеву по поводу кончины его матери

Алидахон ая

Секретариат Центрального Совета НДП Узбекистана выражает искреннее соболезнование члену Центрального Совета, первому секретарю Самаркандского городского совета партии Шухрату Темирову по поводу кончины его сестры

Ризвон Темировой