O'ZBEKISTON RESPUBLIKASI MILLIY KIT...
IMV №

Эта дорогая Родина принадлежит всем нам!

ОБЩЕСТВЕННО-ПОЛИТИЧЕСКАЯ ГАЗЕТА

ГОЛОС УЗБЕКИСТАНА

27 сентября 2002 года
№ 38 (532)
Выходит с 5 марта 1992 года

СОБЫТИЯ НЕДЕЛИ

● **Конференция по актуальным вопросам химизации сельского хозяйства проходит в Ташкенте на базе Института химии растительных веществ имени С. Юнусова.** Наряду с ведущими учеными и специалистами Узбекистана в ней участвуют их коллеги из Японии, Индии, Российской Федерации, Казахстана, Туркменистана и других стран.

● **В торгово-выставочном «Узэкспоцентре» состоялась республиканская выставка-конкурс учащейся молодежи «Создатели будущего».** В ней приняли участие свыше 150 юных изобретателей, которые представили на выставку свои работы по более чем десяти направлениям. Конкурс завершился, а выставка «Создатели будущего» продолжается.

● **Пять цифровых сейсмостанций поступили в Узбекистан из Китайской Народной Республики.** Современное техническое оборудование, способное фиксировать малейшие подземные толчки, обрабатывать и выдавать полученную информацию, поставлено в нашу страну в рамках соглашения, подписанного год назад между Академией наук Узбекистана и Сейсмологическим бюро Китая. Этот документ предусматривает также создание в нашей республике совместной узбекско-китайской сейсмонаблюдательной сети, которая сможет оперативно расшифровывать и передавать информацию о глубинных процессах, происходящих в тектонически активной зоне Средней Азии.

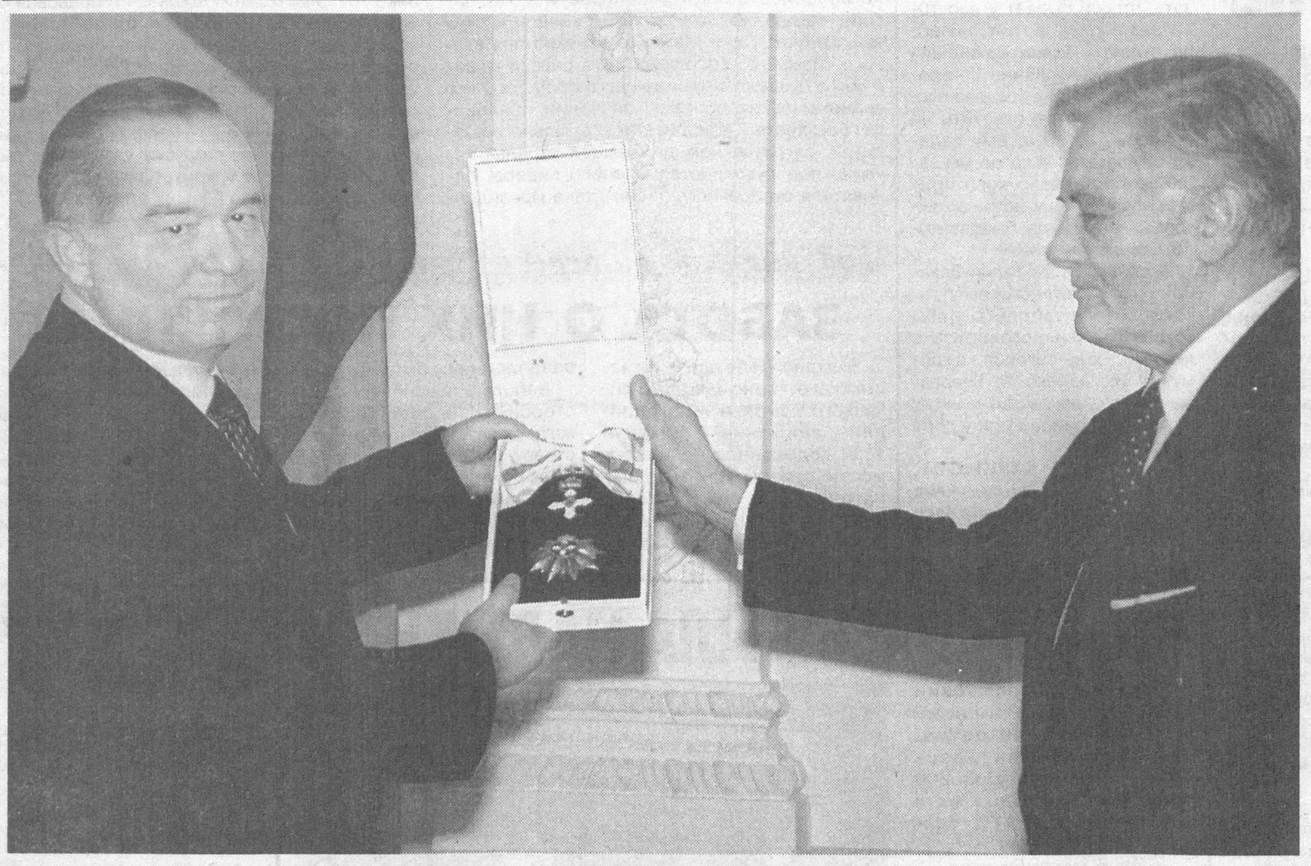

ИСЛАМУ КАРИМОВУ ВРУЧЕН ОРДЕН ЛИТВЫ

24 сентября. Вильнюс. (Передает специальный корреспондент УзА Анвар Бобоев).

Сегодня Президенту Республики Узбекистан Исламу Каримову вручен литовский орден Великого Витаутаса. Этот орден, считающийся высшей наградой Литвы, вручается известным людям за большие заслуги перед государством Литва, его народом и в международном масштабе.

До нынешнего времени этого ордена, учрежденного в 1930 году в связи с пятисотлетием Великого князя Литвы Витаутаса, удостоены король Швеции Карл XVI и королева Сильвия, первый президент Литвы А.Бразаускас, председатель Сейма (Парламента) В.Ландсбергис и кардинал Литвы В.Сладкевичус.

ВИЗИТ ЗАВЕРШЕН

25 сентября. Вильнюс. (Передает специальный корреспондент УзА Анвар Бобоев).

Сегодня утром Президент Республики Узбекистан Ислам Каримов встретился с председателем Сейма (Парламента) Литвы Артурасом Паулаускасом. В ходе беседы были обсуждены вопросы дальнейшего развития отношений между Узбекистаном и Литвой, расширения межпарламентских связей. Стороны обменялись мнениями по поводу дальнейшего укрепления правовых основ взаимного сотрудничества.

В Президентском дворце состоялась встреча глав двух государств с литовскими предпринимателями. Ислам Каримов призвал предпринимателей Литвы к расширению сотрудничества с Узбекистаном. В частности, было отмечено, что имеется еще очень много неиспользованных возможностей в продовольственной, текстильной, мебельной сферах. Также является целесообразным всестороннее развитие сотрудничества в области транспортных коммуникаций.

Руководитель нашего государства побывал в городе Тракай недалеко от Вильнюса. Этот город занимает важное место в истории Литвы. В XIV-XV веках торговые отношения в Прибалтике во многом развивались через этот город. Президент Узбекистана посетил воздвигнутую в XIV веке историческую резиденцию литовских князей — замок Тракай.

На этом официальный визит Президента Ислама Каримова в Литовскую Республику завершился.

Фото Абдувахида ТУРАЕВА (УзА)

ВСТРЕЧА ПРЕЗИДЕНТОВ

24 сентября. Вильнюс. (Передает специальный корреспондент УзА Анвар Бобоев).

В резиденции Президента Литвы состоялась церемония официальной встречи Президента Республики Узбекистан Ислама Каримова. В честь высокого гостя был выстроен почетный караул.

Прозвучали гимны обоих государств.

В беседе Президентов с глазу на глаз руководитель Литвы Валдас Адамкус сказал, что этот визит главы нашего государства дает хорошую возможность подвести итоги пройденного обеими странами пути и определить планы на будущее.

На расширенных переговорах официальных делегаций двух стран обсуждались вопросы развития взаимной торговли, укрепления экономических связей, создания новых совместных предприятий, а также обеспечения безопасности, борьбы против организованной преступности и наркобизнеса, по восстановлению Афганистана.

По завершении переговоров Президенты подписали Договор об основах межгосударственных отношений, дружбе и сотрудничестве между Узбекистаном и Литвой. Также были подписаны документы о сотрудничестве между министерствами иностранных дел, оборонными ведомствами, таможенной службой и национальными университетами.

На состоявшейся затем пресс-конференции Президенты отметили значительное обогащение правовых основ узбекско-литовских отношений и расширение их масштабов.

Ислам Каримов посетил памятный комплекс Антакалнис в Вильнюсе. Возложил цветы к памятнику, воздвигнутому в память о погибших за независимость Литовской Республики.

Во второй половине дня Президент Ислам Каримов встретился с Премьер-министром Литвы Алгирдасом Бразаускасом. Эти два политика - старые друзья. А.Бразаускас посетил нашу страну в феврале нынешнего года. С официальным визитом посетил Узбекистан в 1997 году, когда был президентом страны. Дружба Ислама Каримова и Алгирдаса Бразаускаса началась в пору, когда наши страны стремились к независимости. В ходе беседы близких друзей обсуждались вопросы, связанные с дальнейшим развитием узбекско-литовских отношений.

Руководитель нашей страны посетил Вильнюсский университет, беседовал с руководством этого высшего учебного заведения. Ознакомился с книжной выставкой, посвященной отношениям между Узбекистаном и Литвой.

Партийная жизнь

ПОДПИСКА – ОБЩЕПАРТИЙНОЕ ДЕЛО

Политисполком Центрального Совета НДП Узбекистана на днях принял постановление **«Об основных задачах структур НДП Узбекистана по организации подписки на партийные издания на 2003 год»**. В нем, отмечая вклад центральных и местных органов печати НДПУ в распространении среди населения программных идей партии и политики проводимых в стране преобразований, подчеркивается, что по мере усиления идейно-политической конкуренции между действующими у нас политическими партиями в процессе осуществления парламентских реформ в Узбекистане, возрастает и значение партийной печати. В этих условиях особое значение приобретают вопросы всемерной поддержки и укрепления органов печати партии, эффективного использования их возможностей. Поэтому организованное проведение подписки на периодическую печать НДПУ, подчеркивается в документе, это – важнейшая задача всех ее организаций, редакций журнала и газет.

Политисполком Центрального Совета, исходя из накопленного за последние годы опыта проведения подписки на периодические издания, а также учитывая предложения местных партийных организаций, редакций газет «Узбекистон овози» — « Голос Узбекистана» и журнала «Мулокот», установил контрольные цифры по подписке для Каракалпакского республиканского, областных и Ташкентского городского советов партии на следующий год. Выполнение этой общепартийной задачи – дело всех советов и организаций НДП Узбекистана, каждого члена партии.

Для налаживания мониторинга за работой партийных организаций в ходе кампании «Подписка-2003», оперативного распространения передового опыта и оказания своевременной помощи в устранении возможных недостатков, этим постановлением создана специальная Рабочая группа ЦС и утвержден ее состав. Партийным советам всех уровней и редакциям центральных изданий партии рекомендовано создание аналогичных рабочих групп во главе с их первыми секретарями и главными редакторами.

Политисполком Центрального Совета поручил всем структурам НДП Узбекистана, в целях успешного проведения подписки на будущий год, наряду с широкой пропагандой партийных газет и журнала использовать возможности подписки граждан на периодическую печать с помощью трудовых коллективов и спонсоров, обеспечить подписку каждой первичной парторганизацией, как минимум, по одному экземпляру газет «Узбекистон овози», «Голоса Узбекистана», журнала «Мулокот» и местных партийных изданий. Региональные советы партии, издающие свои газеты, обязаны непосредственно заниматься и организацией подписки на них.

Политический исполнительный комитет одновременно поручил руководству периодических изданий партии со своей стороны предпринять практические шаги по организации подписки на 2003 год и одобрил предложения редакций газет «Узбекистон овози» – «Голос Узбекистана» о поощрении тех партийных советов, которые перевыполнят задания по подписке. Руководству других изданий НДПУ также рекомендовано наметить и реализовать меры поощрения особо отличившихся партийных организаций и активистов в проведении подписной кампании.

Пресс-служба ЦС НДП Узбекистана

Планета сегодня

ПРОЦЕСС НАД ТЕРРОРИСТОМ

На процессе по делу Закариаса Муссауи, обвиняемого в подготовке терактов 11 сентября 2001 года, федеральный прокурор предложил прослушать записи бортовых самописцев одного из угнанных авиалайнеров, которые могут подтвердить связь угонщиков с подсудимым. По утверждению обвинения, таким образом могут быть установлены, в частности, контакты Муссауи с террористом Зиядом Джаррахом.

Визитная карточка Джарраха, обнаруженная на месте падения самолета в Пенсильвании, содержит личный телефонный номер Муссауи.

ПОГРАНИЧНИКИ НЕ ПОМОГЛИ

Во время задержания патруля ОБСЕ чеченскими боевиками в районе ингушского участка грузино-российской границы грузинские пограничники, сопровождавшие патруль, не предпринимали никаких мер по защите международных наблюдателей и мирно общались с бандитами. Об этом сообщили источники в российских спецслужбах. Напомним, что наблюдатели ОБСЕ были задержаны отрядом боевиков 20 сентября. Патруль отпустили под обещание в течение двух суток не сообщать о случившемся.

КТО ПОМОГАЕТ БОЕВИКАМ?

Боевики Абдул-Малика, которые пытаются захватить ингушское село Галашки, могли добраться в Ингушетию на грузинских вертолетах. Такую версию событий изложили журналистам компетентные источники в российской столице. По сведениям, полученным источниками по оперативным каналам, отряд боевиков численностью до 200 человек перебросили в Ингушетию на вертолетах, принадлежащих грузинской армии.

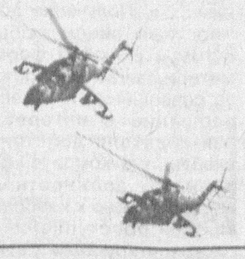

ОБВИНИЛИ В ТОРГОВЛЕ ОРУЖИЕМ

Министр иностранных дел Украины Анатолий Зленко прервал свой визит в Доминиканскую республику и прибыл в Нью-Йорк для проведения экстренных переговоров с генеральным секретарем ООН Кофи Аннаном. Зленко обсудит с Аннаном обвинения в поставках Ираку военной техники, выдвинутые в адрес правительства Кучмы.

Как ожидается, Зленко также встретится с председателем Комитета по санкциям против Ирака Совета безопасности ООН Оле Петером Колби.

ВИДЕОКАМЕРА В ПЛАФОНЕ

Бизнесмен из Огайо подал в суд на известную во всем мире сеть отелей Marriott после обнаружения в ванной комнате одного из них миниатюрной видеокамеры, вмонтированной в плафон лампы. Истец требует возмещение морального ущерба, который он оценил в полтора миллиона долларов. «Видеокамера была подключена к электрической сети и начинала запись каждый раз, как в ванной комнате включался свет», — говорится в иске потерпевшего.

«ПАРКЕТНЫЙ» ВНЕДОРОЖНИК

Уже скоро модельный ряд компании Volkswagen может пополнится еще одним внедорожником — на этот раз компактного класса так называемых «паркетных» внедорожников.

Подобная возможность сейчас изучается специалистами и руководством немецкого концерна, однако точная дата появления нового автомобиля пока не называется.

(По материалам Интернет)

«РОДИНА – ЕДИНА, РОДИНА – СВЯЩЕННА»

Под таким названием в столичном Национальном парке Узбекистана имени Алишера Навои состоялось гуляние студенческой молодежи.

В нем приняли участие студенты и преподаватели многих высших учебных заведений города Ташкента, молодые эстрадные исполнители, поэты и писатели. Мероприятие было организовано Ташкентским городским советом общественного движения молодежи «Камолот» Республики Узбекистан совместно с газетой «Туркистон» и администрацией Национального парка Узбекистана.

В парке созданы все необходимые условия для проведения различных мероприятий, конкурсов, соревнований, гуляний. Теперь такие гуляния будут проводиться в Национальном парке постоянно.

Самым лучшим, талантливым студентам на мероприятии были вручены почетные грамоты и памятные подарки.

Бехбуд БОТИРОВ (УзА)

ПУСАН ВСТРЕЧАЕТ ГОСТЕЙ

С 29 сентября по 14 октября в южнокорейском городе Пусане будут проводиться XIV Азиатские игры. По 38 видам спорта будут состязаться свыше 11 тысяч спортсменов из более чем 40 стран континента.

Говорят, спорт — посол мира. В этом смысле игры в Пусане также внесут свой вклад в укрепление мира, развитие сотрудничества между странами. Будут способствовать усилению взаимоуважения и дружеских чувств между народами Азии, то есть между 3,5 миллиарда людей. И не без основания нынешние соревнования называются Играми единства и надежд.

Нынешние состязания, которые, видимо, станут самыми крупными в истории Азиатских игр, будут проводиться на 43 спортивных площадках, расположенных в Пусане и близлежащих городах. Центральный стадион проведения соревнований — Main Stadium расчитан на 80 тысяч зрителей, он был открыт в 2001 году. Если вы помните, во время чемпионата мира по футболу там встречались несколько сборных команд. На этом стадионе будут проводиться церемонии открытия и закрытия Азиатских игр, а также соревнования по легкой атлетике и футболу.

Спортсмены Узбекистана с 1994 года принимают участие в Азиатских играх. Представители нашей страны достигли высоких результатов на XII континентальных играх, которые проходили в японском городе Хиросиме. До сих пор с особым удовлетворением вспоминается то, что наша сборная по футболу была удостоена золотой медали. Тогда мастера кожаного мяча Миржалол Косимов, Игорь Шквырин, Юрий Шейкин, Азамат Абдураимов, Фарход Магомедов и другие наши футболисты победили самые сильные сборные команды континента — Саудовской Аравии, Южной Кореи и Китая.

В общей же сложности узбекистанцы привезли из Японии 10 золотых, 12 серебряных и 20 бронзовых медалей. Несмотря на то, что спортсмены Узбекистана впервые принимали участие в Азиатских играх, среди представителей 40 стран они заняли пятое место в общекомандном зачете.

В XIII Азиатских играх, которые проходили в 1998 году в таиландском городе Бангкоке, наши соотечественники принимали участие в состязаниях по 21 виду спорта. И тогда тоже результаты были неплохими. Они вернулись на Родину с шестью золотыми, двадцатью двумя серебряными и двенадцатью бронзовыми медалями. Девять из десяти боксеров, защищавших на тех соревнованиях спортивную честь нашей страны, заняли призовые места, и этим доказали, что узбекская школа бокса является ведущей в Азии. В «копилку» сборной Узбекистана боксеры принесли три золотые, четыре серебряные и две бронзовые награды.

В предстоящих в Пусане XIV Азиатских играх будут участвовать более 160 узбекистанцев, которые выступят по 23 видам спорта. Большие надежды мы возлагаем на наших боксеров, каратистов, дзюдоистов, теннисистов, легкоатлетов, тяжелоатлетов, таэквондистов, а также спортсменов, которые покажут свое мастерство в гребле, грекоримской и вольной борьбе, плавании.

* * *

В столичном аэропорту состоялись проводы спортивной делегации Узбекистана, которая направилась на Азиатские игры.

— Мы постараемся, по мере возможностей, в Пусане завоевать самые высокие результаты, полностью оправдать доверие нашего народа, — сказал выступивший от имени спортсменов чемпион мира по боксу **Уткирбек ХАЙДАРОВ.** — Надеемся вернуться на Родину с большим количеством медалей.

Известные деятели искусств в честь наших спортсменов дали концерт.

В мероприятии принял участие заместитель Премьер-министра Республики Узбекистан Х.Кароматов.

Зохир ТАШХОДЖАЕВ (УзА)

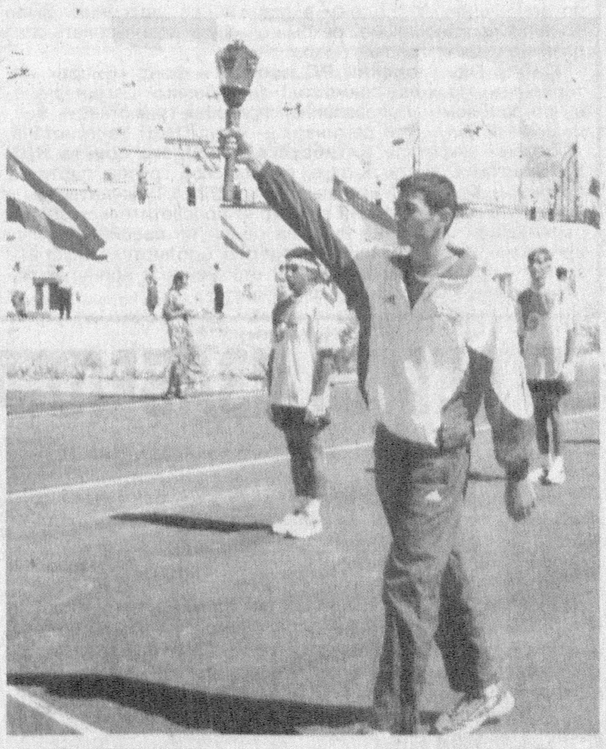

ФАКЕЛ ИЗ ТАШКЕНТА

Уже стало доброй традицией зажигать огонь от солнца, отправляясь в длительный турнирный марафон. На этот раз Узбекистану оказана большая честь отправить факел из нашей республики в южнокорейский город Пусан на XIV Азиатские игры.

На церемонии зажжения факела в единственном мире действующем Институте Солнца присутствовали выдающиеся спортсмены Узбекистана, работники Национального олимпийского комитета, сотрудники посольства Республики Корея в нашей стране.

НА СНИМКЕ: во время церемонии зажжения факела.

Фото Алишера РИСКИЕВА (УзА)

СООБЩЕНИЕ

Правоохранительными органами Узбекистана предпринимается ряд действенных мер по пресечению фактов нарушения законности, злоупотребления служебными полномочиями со стороны отдельных нечистых на руку должностных лиц, наносящих своими незаконными действиями ущерб осуществляемым правительством страны мерам по реформированию экономической сферы нашего общества.

В ходе совместных мероприятий сотрудниками Службы национальной безопасности и Генеральной прокуратуры Узбекистана при получении взятки задержан главный ревизор-контролер Контрольно-ревизионного управления Министерства финансов республики по Ташкентской области Шодмонкул Рахмонов.

Нечистый на руку ревизор намеревался использовать в корыстных целях результаты проверки финансово-хозяйственной деятельности одного из ширкатных хозяйств Куйичирчикского района Ташкентской области. Рахмонов Ш. вымогал у кассира ширкатного хозяйства 250 тысяч сумов за сокрытие выявленных им фактов финансовых нарушений.

Генеральной прокуратурой Республики Узбекистан в отношении Рахмонова Ш. возбуждено уголовное дело, ведется следствие.

Бюро общественных связей СНБ

ФАКТЫ, СОБЫТИЯ, ИНФОРМАЦИЯ

Пресс-служба ЦС НДП Узбекистана сообщает:

Новости партийной жизни

Состоялись **пленумы Бозатаусского, Дустликского и Тюракурганского районных советов партии,** на которых рассмотрен организационный вопрос. В связи с переходом на другую работу от обязанностей первого секретаря указанных райсоветов партии освобождены Дж.Пиренов, Ф.Хусанов и О.Захидов. Первыми секретарями этих районных советов Народно-демократической партии Узбекистана избраны Бийсенбай Бекмуратов, Джуракул Исраилов и Арифджан Ахунов. На пленумах выступили первые секретари Каракалпакского республиканского, Джизакского, Наманганского областных советов партии А.Асанов, М.Имамов и М.Абдуллаева, хокимы Бозатаусского и Тюракурганского районов А.Джуманов, Х.Хаджиматов и ответственный работник Дустликского районного хокимията А.Элмурадов.

Нукусский, Чирчикский, Кокандский городские и Кегейлийский, Мирабадский, Янгиюльский районные советы партии провели семинары-совещания. В центре внимания их участников были такие вопросы, как совершенствование проводимой на местах организационно-политической, агитационно-пропагандистской, культурно-просветительской работы, участие в разъяснении содержания и значения документов IX сессии Олий Мажлиса, обеспечение организованного проведения подписки на партийные издания на 2003 год, принятие мер по устранению имеющихся недостатков. На семинарах выступили: в Коканде – секретарь ЦС НДП Узбекистана А.Рустамов, второй секретарь Ферганского областного и первый секретарь городского советов партии З. Абдуллаева и З.Хашимова; в Кегейли – первые секретари Каракалпакского рессовета и данного райсовета НДПУ А.Асанов и С.Нурманов; в Чирчике и Янгиюле – второй секретарь Ташкентского областного и первые секретари указанных горрайсоветов партии – Н.Таиров, Д.Азизходжаев и Н.Арипов, депутат Олий Мажлиса Х.Назаров, заместители хокима Янгиюльского района Б.Рахимкулова, М.Худдиев и другие.

Джандарский районный совет НДПУ усиливает работу среди интеллигенции. Недавно первый секретарь райсовета К.Пулатов встретился с молодыми специалистами, работающими в системе народного образования. Он рассказал им об огромных преобразованиях, происшедших за годы независимости в стране, области и районе, программных целях и участии в реформах Народно-демократической партии Узбекистана, делах районной парторганизации, ответил на вопросы присутствовавших. Благодаря такой работе в нынешнем году 40 тружеников этой отрасли связали свою судьбу с Народно-демократической партией Узбекистана. После последней встречи еще 15 молодых специалистов системы народного образования изъявили желание вступить в ряды НДПУ.

Мероприятия разные, интересные...

Большое праздничное мероприятие в честь 11-летия государственной независимости Узбекистана и Года защиты интересов старшего поколения прошло в сквере поэтов в **городе Тахиаташе**. Для его многочисленных участников — ветеранов войны и труда, представителей общественности и молодежи города были организованы театрализованное представление, чтение стихов и концерт, накрыты столы для аксакалов. Первый заместитель хокима Тахиаташа Б.Рабаев рассказал о пути, пройденном нашей страной, Каракалпакией и родным городом за время независимости. Первый секретарь городского совета НДПУ Д.Дурдиев посвятил свое выступление программным идеям и политике партии, практическим делам городской партийной организации. В мероприятии приняли участие заместители хокима города Т.Якипов и К.Авазимбетова.

Шафирканская районная партийная организация выступила инициатором вечера, названного «Пожилые люди — наши жемчужины». Он был организован для ветеранов библиотек района. На вечере выступили хоким района А.Рахманов и первый секретарь райсовета НДПУ А.Асадов, которые акцентировали внимание собравшихся на осуществлении на местах Государственной программы Года защиты интересов старшего поколения.

Одним из организаторов проведенного в ширкатном хозяйстве «Каттаулмас» **Наринского района** культурно-просветительского мероприятия под девизом «Узбекистан – наш общий дом» стал райсовет НДПУ. На него были приглашены представители узбекской, киргизской, татарской и ряда других национальностей. Участники встречи демонстрировали сцены из жизни, быта, о национальной культуре, традициях и обычаях своих народов. Их дополнили национальные песни и танцы.

Китабский райсовет НДП Узбекистана оказывает практическую помощь в организации центров «Маънавият ва маърифат» на предприятиях и в хозяйствах района. Ныне действуют 20 таких центров, например, в АО «Кашкадарёмармар», ширкатном хозяйстве имени К.Рустамова, лицее-интернате №1, школах имени Юсуфа Хос Хаджиба и С.Айни.

Во всех **первичных партийных организациях Наманганского района** в сотрудничестве с местным хокимиятом и центром «Маънавият ва маърифат» проводятся занятия по курсу «Идея национальной независимости». В лекциях и беседах рассказывается о значении национальной независимости, исторических переменах в стране за годы самостоятельного развития, сути и принципах идеи национальной независимости, ходе коренных реформ на местах и т.д.

Беседа на тему «Призыв к бдительности» состоялась в махалле «Дахана» города Газалкента. Перед общественностью махалли выступили первый секретарь **Бостанлыкского райсовета НДП Узбекистана** Р.Махаматов, председатель районного отделения фонда «Нуроний» А.Исламов и другие. Они осветили такие актуальные вопросы, как политика руководства Узбекистана, направленная на сохранение мира и стабильности в стране, укрепление государственных границ, борьба с международным терроризмом и религиозным экстремизмом, воспитание молодого поколения в духе национальной независимости.

На выездном заседании исполбюро **Ахангаранского горсовета НДПУ**, состоявшемся в махалле «Ханабад», был рассмотрен вопрос об опыте работы функционирующей здесь территориальной первичной партийной организации по вовлечению молодежи в спортивное движение. Было принято постановление, рекомендующее использовать этот опыт во всех махаллях города.

Сабир-Рахимовский РС партии и фонд «Винрок интернешнл» провели совместно двухдневный семинар-учебу по проблеме «Направленная правовая грамотность женщин». Все участники семинара — члены НДП Узбекистана.

Первый секретарь **Китабского районного совета НДП Узбекистана**, руководитель депутатской группы партии в районном Кенгаше народных депутатов А.Турсунпулатов в целях повышения уровня культурно-просветительского обслуживания населения внес на одной из сессий Кенгаша предложения по улучшению работы библиотек, клубов и домов культуры, которые нашли отражение в принятых постановлениях и других документах.

Вести НДПУ

ИЗУЧАЕМ МАТЕРИАЛЫ СЕССИИ

Сергелийский районный совет Народно-демократической партии Узбекистана провел встречу на тему «Изучаем материалы IX сессии Олий Мажлиса». В ней участвовали представители предприятий, организаций и учреждений района, секретари первичных партийных организаций.

Первый секретарь районного совета партии Л. Исматова рассказала о сути и значении принятых на сессии законов, подчеркнув, что их пропаганда среди широких слоев населения является сегодня важнейшей задачей политических партий, депутатов, общественных деятелей.

Председатель Ташкентского городского центра «Маънавият ва маърифат», депутат городского Совета народных депутатов Садир Салимов рассказал о материалах сессии, особо отметив программное значение доклада Президента для дальнейшего продвижения страны на пути масштабных преобразований, ответил на вопросы участников встречи.

Намечено провести во всех первичных парторганизациях открытые собрания, посвященные изучению и пропаганде доклада Президента страны Ислама Каримова «Основные направления дальнейшего углубления демократических преобразований и формирования основ гражданского общества в Узбекистане», других материалов сессии.

Шухрат КУРБАНОВ,
секретарь Сергелийского районного совета НДПУ

КАЖДУЮ НЕДЕЛЮ ПО ЧЕТВЕРГАМ

Первичная партийная организация Яккасарайского общества слепых в нашем районе — одна из самых многочисленных и инициативных. Достаточно сказать, что из ста с лишним человек, состоящих в обществе, каждый четвертый является членом НДПУ. И почти все они — активисты и своего общества и районного совета партии.

— А сплоченности и активной жизненной позиции партийцев, — говорит секретарь первички **Людмила Ивановна СКВОРЦОВА,** — в немалой степени способствует то, что у нас давно уже стало доброй традицией каждый четверг встречаться друг с другом, чтобы в неформальной обстановке поговорить по душам о том, что «наболело», обменяться мнениями по самым животрепещущим вопросам.

Как правило, на такие «партсобрания без протокола» мы приглашаем членов нашего махаллинского комитета, работников Яккасарайского райсовета НДПУ, сотрудников правоохранительных органов и районного центра «Маънавият ва маърифат».

Частым и желанным гостем на наших «четвергах» выступает первый секретарь райсовета Т.Сайфуллаев. Если сказать, что он бывает у нас 10-12 раз в году, значит, ничего не сказать. Талип Вахабович очень эрудированный человек, историк по образованию. Он всегда готов ответить на вопросы, которые ему задают слушатели. И когда мы заранее сообщаем, кого пригласили на нашу встречу, актовый зал всегда бывает полон.

К слову, и сам Талип Вахабович с удовольствием приходит в эту аудиторию, чтобы встретиться и поговорить с людьми. Ведь сегодня каждому из нас далеко не безразлично, что происходит в мире, в стране, в районе или у себя в махалле.

Г. КАРИМОВА,
консультант Яккасарайского райсовета НДПУ

Новые книги

СТРОЯ ГРАЖДАНСКОЕ ОБЩЕСТВО

«Главная наша стратегическая цель остается неизменной — это строительство открытого демократического государства с рыночной экономикой, формирование основ гражданского общества» — этими словами Президента Узбекистана Ислама Каримова открывается книга академика Мурада Шарифходжаева «Формирование открытого гражданского общества в Узбекистане».

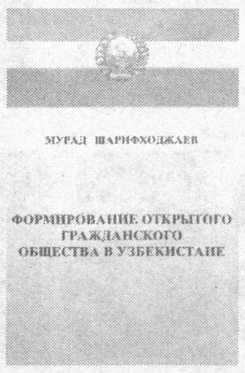

Новую книгу, посвященную 11-летию независимости Узбекистана, выпустил в свет издательский дом «Мир экономики и права». Видный ученый, академик АН Узбекистана, автор более десяти учебников и монографий, свыше 300 научно-теоретических статей, депутат Олий Мажлиса Узбекистана второго созыва М. Шарифходжаев рассказывает в ней о сущности гражданского общества, его экономических основах, значении правового государства, приоритетах социального развития, сегодняшнем дне нашей страны, которая под руководством своего лидера, основателя суверенного Узбекистана Президента Ислама Каримова уверенно идет избранным курсом.

На примере анализа процессов формирования открытого общества в Узбекистане, являющегося стратегической целью независимого государства, общепринятые демократические ценности саморазвивающегося гражданского общества впервые в контексте исторического и современного мирового опыта нашли свои концептуальные теоретические и практические обобщения в расчитанной на широкий круг читателей книге академика М. Шарифходжаева.

За годы независимости в нашей республике созданы конституционная и правовая основы государственного и общественного строительства, сформированы предпосылки реализации прав и свобод граждан, — пишет ученый. И если посмотреть на эти результаты с позиций становления гражданского общества, то очевидно, что Узбекистану за одиннадцать лет независимости удалось пройти путь, измеряемый в критериях человеческой цивилизации несколькими столетиями.

Год защиты интересов старшего поколения

ЗАБОТА О НИХ ПОСТОЯННАЯ

Бывшие работники Алмалыкского горно-металлургического комбината не обойдены вниманием. В канун 11-й годовщины независимости страны для них был организован праздничный стол, встречи прошли во всех многочисленных подразделениях комбината.

Забота о пенсионерах всесторонняя, особенно тогда, когда она касается участников второй мировой войны, инвалидов первой и второй групп. Им, например, ежемесячно дарят наборы продуктов, организуют подписку на газеты и журналы за счет средств администрации. На ремонт квартир участников войны затрачено 2 миллиона сумов, 250 неработающих пенсионеров получили льготные и бесплатные путевки в санаторий комбината.

Наш корр.

г. Алмалык

Мимоходом

ЧЕЛОВЕК С ТЕЛЕЖКОЙ

Помогая покупателям, он часто мешает посетителям рынков

Бывая на наших базарах, мы видим этаких «рикш» с гружеными тележками различных размеров и конструкций. По моим наблюдениям, рекорд по их количеству и габаритам держит АО «Куйлюкский универсальный базар». Здесь этих повозок насчитывается не менее ста пятидесяти. Тут можно увидеть даже давно отжившую свой век двухколесную арбу, в которую запряжен неутомимый ослик. Куйлюкский базар превзошел всех и по размерам металлических повозок, ширина которых достигает полутора метров, а длина — двух с половиной метров!

А теперь представьте, как эта махина с полутонным грузом в мешках, ящиках и коробках, толкаемая человеком, продирается сквозь плотную толпу покупателей. То и дело слышны предупреждающие и угрожающие выкрики «тележечников». Люди вынуждены сторониться, чтобы избежать ушибов и травм. Но не каждому эта удается. Поэтому в адрес нахальных «рикш» сыпятся проклятья, на что они, впрочем, не обращают внимания.

«Бизнесмены» с тележками зарабатывают в день не одну тысячу сумов, но, разумеется, свой доход не декларируют, а как и торговцы, платят, хотя далеко не все, за «место» — 300 сумов. Цена их услуг договорная — значит, безразмерная.

В штабе базаров столицы — ассоциации «Ташбазартайерловсавдо» я поинтересовался статусом куйлюкских «рикш». Заведующий отделом торговли Акил Саидахмедов не стал распространяться на эту тему, ответив кратко: их нет в штатах наших базаров.

В АО «Ташгипрогор», где проектировались почти все современные ташкентские дехканские рынки, в том числе и Куйлюкский, пояснили: планировка торговых рядов позволяет возить лишь легкие тележки с бортами 80 на 60 сантиметров, не более.

Порядок очень нужен базару, где ежедневно бывают тысячи людей. Ну а «рикши», к сожалению, порядка сегодня не прибавляют. Их труд, безусловно, нужен покупателям, но только поставленный в соответствующие рамки. Почему бы не ввести «тележечников» в штат рынка или заключить с ними договоры? Наконец, хотя бы собрать их и провести инструктаж, обеспечить, например, в аренду, удобными стандартными повозками, которые не нанесут травму посетителям базара. В общем, проблема есть, и ее нужно решать.

Икрам АХМЕТОВ

ЧТОБЫ СВЯЗЬ БЫЛА НАДЕЖНОЙ

Недавно Алмалыкский узел телекоммуникаций отметил свое 40-летие. Связисты начали здесь работу с обслуживания 200 абонентов, сегодня их в реестре четырех АТС города более 20 тысяч.

— За 8 месяцев года, — говорит начальник узла **Джумадулла РАДЖАПОВ,** — мы выполнили план на 102 процента. Однако результат мог быть и повыше. Дело в том, что прежде мы были самостоятельной организацией, а теперь стали филиалом «Ташателекома», лишившись собственных расчетных счетов. В результате наши подразделения не располагают своими средствами на ремонт аппаратуры, можно сказать не имеют возможностей для маневра.

Другая головная боль — непрекращающиеся кражи кабеля. За прошедшие 8 месяцев их произошло более ста. Благодаря усилиям махаллинских комитетов и сотрудников милиции сейчас число краж кабеля стало сокращаться. Однако полностью искоренить это явление сложно. Ведь приемщики цветных металлов не спрашивают, где продавец взял кабель. Пока есть такого рода спрос, будет и предложение. Может, следовало бы повысить ответственность приемщиков и продавцов за происхождение столь специфического товара — ведь кабель на улице не валяется.

Алмалыкский узел телекоммуникаций стремится повысить качество обслуживания своих абонентов, чему в немалой степени способствуют главный инженер предприятия Акмаль Машарипов, его заместитель Убайдулла Каримов, инженеры Эмилия Нам и Алла Пичугина. Эти люди и их товарищи по работе стараются сделать все, чтобы связь действовала бесперебойно, чтобы владельцы телефонов могли в любую минуту дозвониться по нужному номеру.

Усман УСМАНОВ

НА СНИМКЕ: инженер автозала АТС-3 города Алмалыка Алла Пичугина.

Фото автора

Ташкентская обл.

Вопросы юристу

ЧИНОВНИК И ВЛАСТЬ

Бывает, что должностные лица недобросовестно выполняют служебные обязанности, а иногда и злоупотребляют своим положением. Есть ли управа на таких начальников?

Лариса Алексеева, предприниматель, г. Янгиабад

На вопрос нашей читательницы отвечает адвокат **Василий СМЕТАНИН:**

— Злоупотребляют властью или должностными полномочиями некоторые чиновники из корысти, личной заинтересованности. Виновник может быть приговорен к крупному штрафу, исправительным работам либо к лишению свободы до пяти лет. Если же подобное деяние совершено в интересах организованной группы, срок наказания удлиняется.

К должностным противоправным деяниям относятся превышение власти или служебных полномочий, халатность, бездействие, подлог, взяточничество.

Как показывает практика, люди чаще всего сталкиваются с таким видом должностного правонарушения, как преступная халатность. Она проявляется, например, в небрежном или недобросовестном отношении чиновника-управленца к выполнению своих служебных обязанностей, волоките, в результате чего ущемляются права и интересы граждан, интересы государства и общества. В таком случае закон в числе других наказаний предусматривает и лишение свободы.

Уголовное законодательство Узбекистана установило ответственность вплоть до лишения свободы на длительный срок за получение и дачу взятки, посредничество во взяточничестве. Получение должностным лицом любым путем и в любой форме материальных ценностей за совершение или несовершение в интересах взяткодателя действий, входящих в компетенцию данного должностного лица, отнесено к наиболее тяжким преступлениям, дискредитирующим управленческие структуры.

Борьба с должностными преступлениями — составная часть той важнейшей государственной задачи, которая направлена на повышение персональной ответственности управленцев за вверенный им участок работы, строгое соблюдение гражданского, трудового и административного законодательства, уважительное отношение к обращениям и жалобам трудящихся.

РАЗГОВОР О ДИПЛОМАТИИ

Встреча за «круглым столом», посвященная 200-летию Министерства иностранных дел России, и открытие приуроченной к этой дате выставки состоялись в посольстве Российской Федерации в нашей стране.

На встречу собрались дипломаты, сотрудники МИД и других ведомств Узбекистана, видные ученые-историки и обществоведы, журналисты. Состоялся заинтересованный разговор о прошлом и нынешнем дипломатии, развитии отношений между странами и перспективах сотрудничества.

На церемонии открытия экспозиции, состоящей из архивных фотографий и документов, присутствовали также государственные, общественные и религиозные деятели, послы стран СНГ, представители науки, культуры, деловых кругов. Гостей приветствовали Чрезвычайный и Полномочный Посол Российской Федерации в Республике Узбекистан Дмитрий Рюриков, князь Дмитрий Романов, прибывший в Узбекистан с гуманитарной миссией, другие участники церемонии.

Организовали встречу и выставку посольство России и представительство Росзарубежцентра в нашей стране.

НА СНИМКЕ: (слева направо) князь Д. Романов и посол России Д. Рюриков во время осмотра выставки.

Фото Бахрома ХАТАМОВА

По письму читателя

БУДЕТ ЛИ ИЗАБЕЛЛА МАСЕСОВНА УЧИТЬСЯ ЛЕТАТЬ?

«Уважаемая редакция газеты «Голос Узбекистана!» Вынуждена в свои 80 лет искать у вас защиты от произвола районных чиновников, из-за которых я теперь лишаюсь входа в свой двор. Обратилась в суд, который решил дело в мою пользу. Однако они даже судебные решения не желают выполнять. Помогите мне, пожалуйста!»

И.М. Вартазарова.

Прочитав письмо нашей читательницы, я в тот же день встретился с его автором — 80-летней Изабеллой Масесовной Вартазаровой.

— Летать, как видите, я не умею, — сказала она. — Теперь же, боюсь, если не будет восстановлена справедливость, придется учиться этому.

Даже неспециалисту при первом же знакомстве с создавшейся ситуацией становится очевидна нелепость решения Мирзо-Улугбекского хокимията, в результате которого домостроение пожилой его владелицы фактически оказалось бы без выхода на улицу. Получалось, что домой она могла попасть разве что по воздуху. Поэтому ирония Вартазаровой по поводу своих летных или нелетных качеств не так уж и беспочвенна.

Бабушка Вартазарова живет в своем доме с 1960 года. Вначале к дому не было отдельного въезда, и она вынуждена была ходить через соседские дворы. Вскоре сосед получил новую квартиру и, оставив старое домостроение и двор, переехал. Вартазарова обратилась с заявлением в тогдашний Куйбышевский РИК, который своим письмом № 301 от 2 октября 1976 года разрешил устроить въезд через дом № 3 по Первому Пушкинскому проезду, разрушив старое строение. Дом сломали не весь, а оставшуюся часть, отремонтировав, приспособили для хозяйственных нужд. Так вопрос благополучно решился.

Проблемы начались в прошлом году, когда по соседству в дом №5 вселился В. Атабеков, который решил построить новое жилье. Он обратился к И.Вартазаровой с требованием освободить помещения в доме №3, так как у него есть решение Мирзо-Улугбекского хокимията №1499 от 18 октября 2001 года, которое разрешало ему снести часть дома №3 и построить на этом участке жилой дом.

Эта весть для Вартазаровой прозвучала как гром среди ясного неба. Она подала иск в Мирзо-Улугбекский межрайонный суд Ташкента по гражданским делам о признании права собственности на дом и отмене решения Мирзо-Улугбекского хокимията №1499.

Суд тщательно разобрался в этой истории, опросил многих свидетелей и, досконально изучив все обстоятельства дела, вынес решение в пользу Вартазаровой. А именно: признать за ней право собственности на дом №3 по. Первому Пушкинскому проезду Ташкента, а решение Мирзо-Улугбекского хокимията №1499 отменить.

В ходе суда представитель хокимията утверждал, что спорный дом перешел в распоряжение хокимията. По запросу в архив суд установил, что дом после выезда из него жильца, получившего квартиру, не был взят на баланс РИК. А в соответствии со статьей 187 Гражданского кодекса Республики Узбекистан лицо, распоряжавшееся бесхозным недвижимым помещением в течение 15 лет, приобретает право собственности на него. Факт владения Вартазаровой этим строением в течение 25 лет налицо.

Не удовлетворившись решением суда, представители хокимията подали апелляционную жалобу в судебную коллегию по гражданским делам Ташкентского городского суда. Коллегия в открытом судебном заседании 8 апреля 2002 года вынесла определение: решение Мирзо-Улугбекского межрайонного суда по гражданским делам оставить без изменения, а апелляционную жалобу — без удовлетворения.

Итак, суд вынес свое решение, судебная коллегия подтвердила его справедливость. Казалось бы, нужно исполнять. Однако судебная история получила свое дальнейшее развитие. Вартазарова обратилась в Мирзо-Улугбекскую планово-жилищную инспекцию с просьбой сделать план домостроения в Первом Пушкинском проезде, дом №3, но получила отказ. В отказном письме ПЖИ Мирзо-Улугбекского района сообщается: «в связи с обращением Атабекова В. с заявлением в Верховный суд исполнение решения городского суда откладывается до вынесения решения Верховным судом». Следует напомнить, что в соответствии со статьей 352 ГПК Республики Узбекистан, само обращение с жалобой никак не приостанавливает исполнение решения суда. Этой же статьей предусмотрен круг должностных лиц, которым предоставлено право принесения протестов в порядке надзора и которые могут приостановить исполнение соответствующих решений, определений и постановлений... А хокимият (по статье 349 ГПК Республики Узбекистан) не входит в перечень лиц, имеющих право принесения протеста в порядке надзора.

Словом, налицо стремление затянуть разбирательство, возможно, в надежде на то, что пожилой человек в конце концов не выдержит нового судебного марафона и сойдет с дистанции. Расчет оказался неверным — бабушка оказалась крепким орешком и не намерена легко сдавать свои позиции.

Удивляет другое. С каким завидным упорством некоторые чиновники умеют запутать, заволокитить, казалось бы, совершенно очевидный и ясный вопрос, для решения которого требуется лишь повнимательнее читать законы и неукоснительно исполнять их. А иначе придется Изабелле Масесовне учиться летать.

Рафаэль ЗАГРАТДИНОВ

ТЕЛЕВИДЕНИЕ

ПОНЕДЕЛЬНИК, 30

Телеканал «Ўзбекистон»

6.00 «Ассалом, Ўзбекистон!»
8.00-8.45 «Таҳлилнома».
8.45 ТВ-маркет.
8.50 «Узбектелефильм» представляет...
9.05 «Камалак». Кинопрограмма для детей.
9.40 «Четвертая власть».
10.00, 12.00, 14.00, 18.00 Новости
10.05 «Алые паруса». Художественный фильм.
11.30 Концерт.
11.55 ТВ-анонс.
12.05 Международный турнир по теннису «Челленджер».
12.50 Концерт.
13.20 «Ошин». Телесериал.
13.50 Музыкальный антракт.
14.10 «Шаги медицины».
14.25 «Олтин дала».
15.00 «Ит уяси». Премьера телесериала.
15.45 «Рангин дунё».
«Планета детей»:
16.00 1 «Олтин тож». Телевизионная игра. 2. «Эртаклар-яхшиликка етаклар».
17.10 «Точка опоры».
17.30 Международный турнир по теннису «Челленджер».
18.10 «Мулк».
18.25 «Дарға».
18.45 «Счастливый случай». Телелотерея.
19.25, 19.55, 20.25, 21.00 Реклама
19.30 «Ахборот» (рус.)
20.00 Вечерние сказки.
20.15 Биржевые и банковские вести.
20.30 «Ахборот».
21.05 «Устозга таъзим».
21.45 «Келажакка интилиб». Документальный фильм.
22.15 «Париси бор уй».
22.35 1. «Спорт, спорт, спорт». 2. Кубок Узбекистана по каратэ.
23.15 «Ахборот-дайджест».
23.35-23.40 Символы Родины.

Телеканал «Ёшлар»

8.55 Программа передач.
9.00 Давр тонги.
10.00 Студия «Новое поколение»: концерт для детей.
10.20 «Мульттомоша».
10.35 Фарзандим-жигарбандим.
10.50 Музыкальные минуты.
11.00 «Давр». Обзор недели.
11.30 «Доктор Финли». Телесериал.
12.20 Давр-news.
12.35 Художественный фильм.
14.05 Кўҳна оҳанглар.
14.20 «Оби ҳаёт». Экологический тележурнал.
14.35 «Куз». Телефильм.
14.45 «Подводная одиссея команды Кусто». Телесериал.
15.35 ТВ-анонс.
15.45 Спортивный еженедельник.
16.00 «Озод элим-ойдин йўлим».
16.30 Программа передач.
16.35 Почта «Нового поколения», «Биринчи ўқитувчи».
17.10 «Фантадром». Мультфильм.
17.40 Голос молодежи.
18.00 Белида белбоғи борлар. Ўзбек кураши бўйича IV жаҳон чемпионати.
18.25 Таффакур ёлқинлари.
18.40 Оқшом наволари.
18.55, 21.55 Иклим.
19.00 Давр.
19.35 ТВ-анонс.
19.40 «Менинг университетим». Видеофильм. 1-я серия.
20.00 Кўҳна оҳанглар.
20.05 «Менинг университетим». Видеофильм. 2-я серия.
20.35 Муҳаббат қўшиклари.
20.50, 21.25, 22.35 Реклама
20.55 «Эсмеральда». Телесериал.
21.30 Қишлоқдаги тенгдошим.
21.50 Золотое наследие.
22.00 Давр.
22.40 «Муҳаббат қаҳваси». Телесериал.
23.05 Спорт на телеканале «Ёшлар»: Интерфутбол. В перерыве:
23.50 «Давр». Информационная программа.
00.55-1.00 Спокойной ночи!

Телеканал «Тошкент»

17.15 Программа передач.
17.20 Сериал на ТТВ. «Кўҳна дахма сири». 6-я серия.
17.45, 19.10, 21.50 Телегазета «Экспресс».
18.05 «Экран-детям». «Шарки и Джордж». 43-я серия.
18.30, 20.00, 21.10, 22.05 «Пойтахт». Информационная программа.
18.50 «Медицина для Вас».
19.30 «Спорт и дети».
19.45 «Оби хаёт» Телефильм.
19.55 Музыкальный антракт.
20.30 Сериал на ТТВ. «Дорогая Изабелла».
21.30 «Avto-news».
22.35 Кинооко. «Вельд».
00.15-00.20 «Спокойной ночи, мой город!»

Телеканал «Тошкент»

17.15 Программа передач.
17.20 Сериал на ТТВ. «Кўҳна дахма сири». 7-я серия.
17.45, 19.05, 22.00 Телегазета «Экспресс».
18.05 «Экран-детям». «Шарки и Джордж». 44-я серия.
18.30, 20.00, 21.10, 22.20 «Пойтахт». Информационная программа.
18.50 «Жозиба».
19.25 «Аёл-она, мураббий, раҳбар» Телеклуб.
19.45 «Мохир».
20.30 Сериал на ТТВ. «Дорогая Изабелла».
21.30 «Все о туризме».
22.45 Кинооко. «Крылья голубки».
00.20-00.25 «Спокойной ночи, мой город!»

Международный телеканал

ОРТ 6.30-8.00
16.00 «Программа передач».
16.05 «Вести».
16.20 «Два рояля».
17.05 Новости «Евроньюс».
17.15 «Программа передач.
17.20 Сериал на ТТВ. «Кўҳна дахма сири». 8-я серия (заключительная)
17.45, 19.10, 22.00 Телегазета «Экспресс».
18.05 «Экран-детям». «Шарки и Джордж». 45-я серия.
18.30, 20.00, 21.10, 22.20 «Пойтахт». Информационная программа.
18.50 «Музыкальная гостиная».
19.30 «Химоя».
19.40 «Radius-XXI».
20.30 Сериал на ТТВ. «Дорогая Изабелла».
21.30 «Мушоҳада».
22.45 Кинооко. «Бинго-бонго».
00.10-00.15 «Спокойной ночи, мой город!»

Международный телеканал

ОРТ 6.30-8.00
16.00 «Программа передач».
16.05 «Вести».
16.20 «Сто к одному».
17.00 Новости «Евроньюс».
17.15 «Смехопанорама». Е. Петросяна.
17.45 «Ералаш».
18.00 «Семейные узы». Сериал.
19.00 «Русская рулетка». Шоу программа.
20.00 «Время».
20.35 «Каменская». Сериал.
21.20 «Япония сегодня».
21.40 «Время любить». Сериал.
22.35 След «Белого орла». Док. Детектив. Дело 2002г.
23.00 Кинематограф. «Второй Бетховен». Худ. фильм.
00.20 Ахборот» (на русском языке)
00.55 «Спокойной ночи!»

30-канал

9.00 Открытие программы
9.05 «Теле-хамкор»
9.30 Детский час
10.15 «Пауэр Рейнжерс, или могучие рейнджеры», сериал
10.40 «Яхши кайфият», музыкально-развлекательная программа
11.10 «Лето нашей тайны», телесериал
12.00 «Десять негритят», 1 серия
13.25 «Яго, темная страсть», телесериал
14.10 Детский час
15.00 Дневной кинозал. «Тихие страсти Магдалены», телесериал
15.50 Спорт на «30-м»
16.50 Час шоу
17.40 «Теле-хамкор»
18.00 «Крот», сериал
18.55 «Ошикона», музыкальная передача
19.10 Киновечер на 30-м. «Отчаянные авантюристы», приключения
20.45 «Теле-хамкор»
21.05 «Клип-совга»
21.20 «Спокойной ночи, малыши!»
21.30 Киновечер на 30-м. «Тот, кто меня бережет», детектив
23.15 «Пробуждение», триллер
24.00 Программа передач

ОРТ

5.00 Телеканал «Доброе утро»
8.00, 11.00 Новости
8.15, 18.00 «Семейные узы» Сериал
9.15 Сериал «Кольцо»
10.20 Что да как
10.35 Детский сериал «Твинисы»
11.15 Детектив «При первых проблесках зари»
13.05 Фильм «Время любить»
14.00, 17.00 Новости (с субтитрами)
14.15 Документальный детектив
14.50 Детектив «Дронго»
16.00 «Большая стирка»
17.15 Смехопанорама
17.45 «Ералаш»
19.00 «Русская рулетка»
20.00 Время
20.35 Детектив «Дронго»
21.40 Фильм «Время любить»
22.35 Детектив. «След «Белого орла». Дело 2002 года
23.00 Ночное «Время»
23.15 Формула власти
23.40 Сериал «Операция «Свобода»

РТР

3.45 6.45 «Доброе утро, Россия!».
6.45, 18.55 Сериал «Бригада».
7.50 «Моя семья».
8.50 ВЕСТИ. ДЕЖУРНАЯ ЧАСТЬ.
9.00, 12.00, 15.00, 18.00, 21.20 ВЕСТИ.
9.20, 20.05 Сериале «Закон».
10.25 Ток-шоу «Цена успеха».
11.30 «Москва-Минск».
11.45, 16.20, 18.35 ВЕСТИ-МОСКВА.
12.20 ВЕСТИ-СПОРТ.
12.25 «Что хочет женщина». Ток-шоу.
13.25 Телесериал «Дикий ангел. Возвращение».
14.20 «Простые истины». Телесериал.
15.20 Теннис. «Кубок Кремля - 2002»
16.50 Сериал «Воровка. Счастье напрокат».
17.50 Спокойной ночи, малыши!
21.35 «Культурная революция».
22.35 Фильм-катастрофа «34-й скорый». 1981г.
24.15 Дневник «Кубка Кремля - 2002».
24.45 «Дорожный патруль».

ТВ-3

7.30 Религиозная передача.
8.00 Мультсериалы
9.00 Х/ф «ВАС ВЫЗЫВАЕТ ТАЙМЫР».
11.00 Х/ф «ТАНК «КЛИМ ВОРОШИЛОВ-2».
13.00 Телесериал «МЭДИСОН».
13.30 Телесериал «АМАЗОНКА».
14.30 Х/ф «ДУБЛЕР».
16.30 Х/ф «ВЫПУСКНИЦЫ».
18.30 Телесериал «МЭДИСОН».
19.00 Телесериал «АМАЗОНКА».
20.00 Х/ф «ДУБЛЕР».
22.00 Х/ф «БЕЗЛИКИЙ».
24.00 Встреча с ясновидящей Сударыней Анной.
00.10 Канал КУПИ.
00.30 Х/ф «ЧАСОВОЙ МЕХАНИЗМ».

ВТОРНИК, 1

ДЕНЬ УЧИТЕЛЕЙ И НАСТАВНИКОВ

Телеканал «Ўзбекистон»

6.00 «Ассалом, Ўзбекистон!»
8.00 - 8.35 «Ахборот».
8.35, 17.55 ТВ-маркет.
8.40 Обзор газет.
9.00 «Узбектелефильм» представляет...
9.30 «Соғлом она - соғлом бола».
9.50 ТВ-клип.
10.00, 12.00, 14.00, 18.00 Новости
10.05 «Мулк».
10.20 Художественный фильм.
12.05 Международный турнир по теннису «Челленджер».
12.50 «Мехри қуёш - устозлар!»
13.10 Концерт.
13.40 «Париси бор уй».
14.10 «Спорт, спорт, спорт».
14.20 «Устозга таъзим».
15.00 «Ит уяси». Телесериал.
15.45 «Ўй бекаси».
16.05 Театр телевизионных миниатюр.
16.30 ТВ-анонс.
16.35 «Это жизнь».
16.55 «Родине служу».
18.10 Для детей. «Саньат гунчалари».
18.30 «Тафсилот».
18.50 Бир жуфт қўшик.
19.05 «Ўқитувчи».
19.25, 19.55, 20.25, 21.00 Реклама
19.30 «Ахборот» (рус.)
20.00 Вечерние сказки.
20.15 FCN «Новости Узбекистана» (англ.)
20.30 «Ахборот».
21.05 «Соғлиқ ва биз».
22.15 Кубок Узбекистана по каратэ.
22.45 «Ахборот-дайджест».
23.15 «Алишер Навои». Художественный фильм.
00.50-00.55 Символы Родины.

Телеканал «Ёшлар»

7.55 Программа передач.
8.00 Давр тонги.
9.00 Почта «Нового поколения»: «Биринчи ўқитувчи».
9.35 Давр.
9.50 Музыкальные минуты.
10.00 «Эсмеральда». Телесериал.
10.30 «Менинг университетим». Видеофильм. 1-я серия.
10.50 Музыкальные минуты.
11.00 «Менинг университетим». Видеофильм. 2-я серия.
11.30 Голос молодежи.
11.50 Оддий одамлар.
12.10 «Байрамингиз муборак, азиз устозлар!» Музыкальная программа.
12.30 «Устоз». Видеофильм.
12.50 Интерфутбол.
14.30 «Кичкина табиб». Художественный фильм.
15.50 Программа передач.
15.55 Студия «Новое поколение»: «Оқ кабутар», «Ҳар соҳага саёҳат».
16.25 «Мульттомоша».
16.40 «Мураббий». Видеофильм. 1-я серия.
17.05 ТВ-анонс.
17.10 «Мураббий». Видеофильм. 2-я серия.
17.35 Автопатруль.
17.55 Голос молодежи.
18.15 Илдиз ва ярпоқ.
18.45 Оқшом наволари.
18.55, 21.55 Иклим.
19.00 Давр.
19.35 ТВ-анонс.
19.40 Давр-интервью.
19.55 «Табаррук маскан». Видеофильм.
20.15 Кўҳна оҳанглар.
20.20 Синфдош.
20.50, 21.25, 22.35 Реклама
20.55 «Эсмеральда». Телесериал.
21.30 «Байрамингиз муборак, азиз устозлар!» Музыкальная программа.
22.00 Давр.
22.40 «Муҳаббат қаҳваси». Телесериал.
23.05 Спорт на телеканале «Ёшлар»: «Нокаут».
23.30 Давр.
23.45 «Ҳақиқат чегараси». Сериал.
00.10-00.15 Спокойной ночи!

Телеканал «Тошкент»

17.15 Программа передач.
17.20 Сериал на ТТВ. «Кўҳна дахма сири». 7-я серия.
17.45, 19.05, 22.00 Телегазета «Экспресс».
18.05 «Экран-детям». «Шарки и Джордж». 44-я серия.
18.30, 20.00, 21.10, 22.20 «Пойтахт». Информационная программа.
18.50 «Навниҳол».
19.25 «Ёшлар худуди».
19.50 Музыка на ТТВ.
20.30 Сериал на ТТВ. «Дорогая Изабелла».
21.30 «Умр йўлдоши».
22.45 Кинооко. «При первых проблесках зари».
00.15-00.20 «Спокойной ночи, мой город!»

Международный телеканал

ОРТ 6.30-8.00
16.00 «Программа передач».
16.05 «Вести».
16.20 «Комната смеха».
17.00 Новости «Евроньюс».
17.15 «Сами с усами». Юмористическая программа.
17.45 «Ералаш».
18.00 «Семейные узы». Сериал.
19.00 «Слабое звено». Игра.
20.00 «Время».
20.35 «Каменская». Сериал.
21.25 «Соккер клуб».
21.40 «Время любить». Сериал.
22.35 «Деловые люди».
22.55 FCN Новости Узбекистана (на английском языке)
23.05 Кинематограф. «Агентство «Лунный свет». Худ. фильм.
00.45 «Ахборот» (на русском языке)
1.20 «Спокойной ночи!»

30-канал

9.00 Открытие программы
9.05 «Теле-хамкор»
9.30 Детский час
10.15 «Пауэр Рейнджерс, или могучие рейнджеры», сериал
10.40 «Яхши кайфият», музыкально-развлекательная программа
11.10 «Лето нашей тайны», телесериал
12.00 «Десять негритят», 2 серия
13.25 «Яго, темная страсть», телесериал
14.10 Детский час
15.00 Дневной киносеанс. «Тихие страсти Магдалены», телесериал
15.50 Спорт на «30-м»
16.50 Час шоу
17.40 «Теле-хамкор»
18.00 «Крот 2», 1 серия
18.55 «Ошикона» музыкальная передача
19.10 Киновечер на 30-м. «Без обратного адреса», драма
20.45 «Теле-хамкор»
21.05- «Клип-совга»
21.20 «Спокойной ночи, малыши!»
21.30 Киновечер на 30-м. «Смертельная вспышка», фильм-катастрофа
23.15 «Сирены», заключительная серия
24.00 Программа передач

ОРТ

5.00 Телеканал «Доброе утро»
8.00, 11.00 Новости
8.15, 18.00 «Семейные узы» Сериал
9.15 Сериал «Кольцо»
10.15 Следствие ведет Колобков
10.35 Дисней-клуб
11.15 Детектив «Забытая леди»
13.05 Фильм «Время любить»
14.00, 17.00 Новости (с субтитрами)
14.15 Детектив. «След «Белого орла» Дело 2002 года
14.50 Детектив «Дронго»
16.00 «Большая стирка»
17.15 Кумиры. Лилита Озолиня
17.45 «Ералаш»
19.00 «Слабое звено». Игровое шоу
20.00 Время
20.35 Детектив «Дронго»
21.40 Фильм «Время любить»
22.35 Документальный детектив
23.00 Ночное «Время»
23.15 Сериал «Операция «Свобода»

РТР

3.45 6.45 «Доброе утро, Россия!».
6.45, 18.55 Сериал «Бригада».
7.50 «Два рояля»
8.50 ВЕСТИ. ДЕЖУРНАЯ ЧАСТЬ.
9.00, 12.00, 15.00, 18.00, 21.20 ВЕСТИ.
9.20, 20.05 Сериал «Закон».
10.25 Ток-шоу «Цена успеха».
11.30 «Колоссальное хозяйство».
11.45, 16.20, 18.35 ВЕСТИ - МОСКВА.
12.20 ВЕСТИ-СПОРТ.
12.25 «Что хочет женщина». Ток-шоу.
13.25 Телесериал «Дикий ангел. Возвращение».
14.20 «Простые истины». Телесериал.
15.20 Теннис. «Кубок Кремля - 2002».
16.50 Сериал «Воровка. Счастье напрокат».
17.50 Спокойной ночи, малыши!
21.35 «Олег Ефремов. Я говорю за всю среду...». Документальный фильм.
22.35 Фильм «Законник».
24.30 Дневник «Кубка Кремля - 2002».
1.00 «Дорожный патруль».

ТВ-3

7.30 Религиозная передача.
8.00 Мультсериалы
9.00 Х/ф «ВЫПУСКНИЦЫ».
11.00 Х/ф «СЕЛЕСТИНА».
13.00 Телесериал «МЭДИСОН».
13.30 Телесериал «АМАЗОНКА».
14.20 С благодарностью госпоже Любе.
14.30 Х/ф «ГРАФИНЯ ШЕРЕМЕТЕВА».
16.30 Х/ф «ПЕРЕКРЕСТКИ МИРОВ».
18.30 Телесериал «МЭДИСОН».
19.00 Телесериал «АМАЗОНКА».
20.00 Х/ф «ДУБЛЕР».
22.00 Х/ф «БЕЗЛИКИЙ».
24.00 Телеадвокат.
00.10 Канал КУПИ.
00.30 Х/ф «ЧАСОВОЙ МЕХАНИЗМ».

СРЕДА, 2

Телеканал «Ўзбекистон»

6.00 «Ассалом, Ўзбекистон!»
8.00-8.35 «Ахборот».
8.35, 17.55 ТВ-маркет.
8.40 Обзор газет.
9.00 «Узбектелефильм» представляет...
9.20 «Соз сехри».
9.40 «Қалб гавҳари».
10.00, 12.00, 14.00, 18.00 Новости
10.05 Алифбо сабоқлари.
10.25 Художественный фильм.
11.35 «Мечта нового поколения».
11.55 ТВ-анонс.
12.05 Международный турнир по теннису «Челленджер».
12.40 «Бу ажиб фасл». Телеальманах.
13.00 «Музыкальные встречи».
13.30 «Ошин». Телесериал.
14.10 «Остонаси тиллодан».
14.35 Кубок Узбекистана по каратэ.
15.05 Художественный фильм.
16.10 «Ягона оилада».
16.40 «Точка опоры».
«Планета детей»:
17.00 1. «Ёзувчилар - болаларга». 2. «Кичкинтойлиз-гижингтойлиз».
18.10 «Пой, моя молодость».
18.30 «Умид». Телелотерея.
19.10 «Мулк».
19.25, 19.55, 20.25, 21.00 Реклама
19.30 «Ахборот» (рус.)
20.00 Вечерние сказки.
20.15 «Юзма-юз».
20.30 «Ахборот».
21.05 «Солиқ ва биз».
21.20 «Ошин». Премьера телесериала.
21.50 «Инсон манфаати».
22.10 Дневник Азиатских игр.
22.25 «Келин-куёв». Телешоу.
23.35 «Ахборот -дайджест».
23.55-24.00 Символы Родины.

Телеканал «Ёшлар»

8.55 Программа передач.
9.00 Давр.
9.15 Студия «Новое поколение»: «Оқ кабутар», «Ҳар соҳага саёҳат».
9.45 «Мульттомоша».
10.00 Давр-интервью.
10.15 Музыкальные минуты.
10.30 «Эсмеральда». Телесериал.
11.00 Бизнес-академия.
11.15 География мира.
12.05 Голос молодежи.
12.25 «Доктор Финли». Телесериал.
13.15 Кўҳна оҳанглар.
13.30 Белида белбоғи борлар. Ўзбек кураши бўйича IV жаҳон чемпионати.
13.55 Спорт на телеканале «Ёшлар»: Теннис.
14.35 «Озод элим-ойдин йўлим».
15.05 Автопатруль.
15.25 «Муҳаббат ҳаёт демакдир». Художественный фильм. 1-я серия.
16.50 ТВ-анонс.
17.00 Программа передач.
17.05 Студия «Новое поколение»: «Дунё ва болалар».
17.25 Опора.
17.50 Ватан манзаралари.
18.10 Секреты чемпиона.
18.30 Каталог.
18.40 Оқшом наволари.
18.55, 21.55 Иклим.
19.00 Давр.
19.35 ТВ-анонс.
19.40 Сийрат.
20.00 Спортлото.
20.10 Кўҳна оҳанглар.
20.15 Очил дастурхон.
20.30 Ёшлик наволари.
20.50, 21.25, 22.35 Реклама
20.55 «Эсмеральда». Телесериал.
21.30 Голос молодежи.
21.50 Золотое наследие.
22.00 Давр.
22.40 «Муҳаббат қаҳваси». Телесериал.
23.05 Спорт на телеканале «Ёшлар»: Интерфутбол. В перерыве:
23.50 Давр.
00.55-1.00 Спокойной ночи!

Телеканал «Тошкент»

17.15 Программа передач.
17.20 Сериал на ТТВ. «Кўҳна дахма сири». 8-я серия (заключительная)
17.45, 19.10, 22.00 Телегазета «Экспресс».
18.05 «Экран-детям». «Шарки и Джордж». 45-я серия.
18.30, 20.00, 21.10, 22.20 «Пойтахт». Информационная программа.
18.50 «Музыкальная гостиная».
19.30 «Химоя».
19.40 «Radius-XXI».
20.30 Сериал на ТТВ. «Дорогая Изабелла».
21.30 «Мушоҳада».
22.45 Кинооко. «Бинго-бонго».
00.10-00.15 «Спокойной ночи, мой город!»

Международный телеканал

ОРТ 6.30-8.00
16.00 «Программа передач».
16.05 «Вести».
16.20 «Сто к одному».
17.00 Новости «Евроньюс».
17.15 «Смехопанорама». Е. Петросяна.
17.45 «Ералаш».
18.00 «Семейные узы». Сериал.
19.00 «Русская рулетка». Шоу программа.
20.00 «Время».
20.35 «Каменская». Сериал.
21.20 «Япония сегодня».
21.40 «Время любить». Сериал.
22.35 След «Белого орла». Док. Детектив. Дело 2002г.
23.00 Кинематограф. «Второй Бетховен». Худ. фильм.
00.20 Ахборот» (на русском языке)
00.55 «Спокойной ночи!»

30-канал

9.00 Открытие программы
9.05 «Теле-хамкор»
9.30 Детский час
10.15 «Пауэр Рейнжерс, или могучие рейнджеры», сериал
10.40 «Яхши кайфият», музыкально-развлекательная программа
11.10 «Лето нашей тайны», телесериал
12.00 «Десять негритят», 2 серия
13.25 «Яго, темная страсть», телесериал
14.10 Детский час
15.00 Дневной киносеанс. «Тихие страсти Магдалены», телесериал
15.50 Спорт на «30-м»
16.50 Час шоу
17.40 «Теле-хамкор»
18.00 «Крот 2», сериал
18.55 «Ошикона», музыкальная передача
19.10 Звезды ринга на 30-м. Лучшие поединки звезд профессионального и любительского бокса
20.00 Шоу Елены Степаненко
20.45 «Теле-хамкор»
21.05 «Клип-совга»
21.20 «Спокойной ночи, малыши!»
21.30 Киновечер на 30-м. «Вне Земли», фантастический боевик
23.15 «Любовь до смерти», триллер
24.00 Программа передач

ОРТ

5.00 Телеканал «Доброе утро»
8.00, 11.00 Новости
8.15, 18.00 «Семейные узы» Сериал
9.15 Сериал «Кольцо»
10.20 Программа «Объектив»
10.35 Детский сериал «Твинисы»
11.15 Детектив «Смертельный номер»
13.05 Фильм «Время любить»
14.00, 17.00 Новости (с субтитрами)
14.15 Детектив. «Операция «Русский Джокер». Дело 1978 года
14.50 Детектив «Дронго»
16.00 «Большая стирка»
17.15 Человек и закон
17.45 «Ералаш»
18.50 Поле чудес
20.00 Время
20.40 «Новая волна» в Юрмале
22.25 Боевик «Бегущий человек»

РТР

3.45 6.45 «Доброе утро, Россия!».
6.45 Сериал «Бригада».
7.50 «Сам себе режиссер».
8.50 ВЕСТИ. ДЕЖУРНАЯ ЧАСТЬ.
9.00, 12.00, 15.00, 18.00 ВЕСТИ.
9.20 Сериал «Закон».
10.25 «Комната смеха».
11.30 «Мусульмане».
11.45, 16.20, 18.35 ВЕСТИ-МОСКВА.
12.20 ВЕСТИ-СПОРТ.
12.25 «Что хочет женщина». Ток-шоу.
13.25 Телесериал «Дикий ангел. Возвращение»
14.20 «Простые истины». Телесериал.
15.20 Теннис. «Кубок Кремля -2002». Полуфиналы.
16.10 Комедия «Голый пистолет»
17.50 «В «Городке».
18.00 ВЕСТИ НЕДЕЛИ.
19.10 «Специальный корреспондент».
19.35 Юбилейный вечер к 75-летию Олега Ефремова.
21.20 Фильм «Основной инстинкт».
23.15 Футбол. «Зенит» (С.Петербург) - ЦСКА.
1.10 Дневник «Кубка Кремля - 2002».

ТВ-3

7.30 Религиозная передача.
8.00 Мультсериалы.
11.00 Х/ф «СЮРПРИЗ ДЛЯ ПАПАШИ».
13.00 Телесериал «МЭДИСОН».
13.20 С благодарностью госпоже Любе.
13.30 Телесериал «ОСТРОВ ФАНТАЗИЙ».
14.30 Х/ф «ПОД ЗНАКОМ СМЕРТИ».
16.20 Формула здоровья.
16.30 Х/ф «ЛЕДОРУБ».
18.30 Телесериал «ИСТОРИИ О ПРИВИДЕНИЯХ».
19.00 Телесериал «ОСТРОВ ФАНТАЗИЙ».
19.55 Секреты долголетия.
20.00 Х/ф «ДЕМОНЫ ВОЙНЫ».
21.55 Новости авторынка.
22.00 Х/ф «НОЧЬ НАД ГОРОДОМ».
23.55 Местная власть.
00.05 Если хочешь быть здоров.
00.15 Четвертое измерение.
00.30 Х/ф «КРОКОДИЛ».
2.25 Музыка на канале.
2.30 Клубный патруль.

ЧЕТВЕРГ, 3

Телеканал «Ўзбекистон»

6.00 «Ассалом, Ўзбекистон!»
8.00-8.35 «Ахборот».
8.35, 17.55 ТВ-маркет.
8.40 Обзор газет.
«Планета детей»:
9.00 1. «Поэты-детям». 2. «Кичкинтойлиз-гижингтойлиз».
10.00, 12.00, 14.00, 18.00 Новости
10.05 «Мулк».
10.20 Художественный фильм.
11.30 «Фанимиз истиқболлари».
11.50 Музыкальный антракт.
12.05 «Йўл бошида».
12.25 Для детей. «Митти-войлар оиласи».
12.45 «Шийпондаги учрашувлар».
13.30 «Ошин». Телесериал.
14.10 Дневник азиатских игр.
14.25 «Унутмас мени боғим».
14.45 «Приключение на острове». Художественный фильм.
15.50 «Пограничник».
16.10 «Композиторы Узбекистана».
16.30 «Берегите мир!»
«Планета детей»:
16.50 1. «Болаликнинг мовий осмони». 2. «Беш бармоқ».
17.50 «Ривож».
18.10 «Ўзбекистон: XXI аср ёшлари».
18.30 «Яхши ният». Телелотерея.
19.05 «Соғлом она - соғлом бола».
19.25, 19.55, 20.25, 21.00 Реклама
19.30 «Ахборот» (рус.)
20.00 Вечерние сказки.
20.15 FCN «Новости Узбекистана» (англ.)
20.30 «Ахборот».
21.05 Телемулоқот: Яна реклама хусусида.
21.45 «Узбекистон - Ватаним маним».
22.05 «Уларнинг дарди бизнинг ҳам дардимиз».
22.50 Дневник Азиатских игр.
23.05 «Ахборот-дайджест».
23.25 «Қизлар давраси».
00.25-00.30 Символы Родины.

Телеканал «Ёшлар»

8.55 Программа передач.
9.00 Давр.
9.15 Студия «Новое поколение»: «Дунё ва болалар».
9.35 «Мульттомоша».
9.50 Опора.
10.15 Музыкальные минуты.
10.25 «Эсмеральда». Телесериал.
10.55 Спорт-континент (рус.)
11.25 Секреты чемпиона (рус.)
11.45 «Доктор Финли». Телесериал.
12.35 Голос молодежи.
12.55 Интерфутбол.
13.35 Кўҳна оҳанглар.
14.45 Сийрат.
15.05 «Муҳаббат ҳаёт демакдир». Художественный фильм. 2-я серия.
16.30 Илдиз ва ярпоқ.
17.00 «Ҳақиқат чегараси». Сериал.
17.25 Программа передач.
17.30 Студия «Новое поколение»...
17.50 Мультфильм.
18.00 Голос молодежи.
18.20 Табобат оламида.
18.40 Оқшом наволари.
18.55, 21.55 Иклим.
19.00 Давр.
19.35 ТВ-анонс.
19.40 Кўҳна оҳанглар.
19.50 «Давр»-интервью.
20.05 Бегойим.
20.25 Мелодии любви.
20.45, 21.20, 22.35 Реклама
20.50 «Эсмеральда». Телесериал.
21.25 Процесс.
21.50 Золотое наследие.
22.00 Давр.
22.40 «Муҳаббат қаҳваси». Телесериал.
23.05 Спорт на телеканале «Ёшлар»: Интерфутбол. В перерыве:
23.50 Давр.
00.55-1.00 Спокойной ночи!

Телеканал «Тошкент»

17.15 Программа передач.
17.20 Документальный фильм.
17.40, 19.05, 22.00 Телегазета «Экспресс».
18.00 «Экран-детям». «Шарки и Джордж». 46-я серия.
18.30, 20.00, 21.10, 22.20 «Пойтахт». Информационная программа.
18.50 «Навниҳол».
19.25 «Ёшлар худуди».
19.50 Музыка на ТТВ.
20.30 Сериал на ТТВ. «Дорогая Изабелла».
21.30 «Умр йўлдоши».
22.45 Кинооко. «При первых проблесках зари».
00.15-00.20 «Спокойной ночи, мой город!»

Международный телеканал

ОРТ 6.30-8.00
16.00 «Программа передач».
16.05 «Вести».
16.20 «Комната смеха».
17.00 Новости «Евроньюс».
17.15 «Сами с усами». Юмористическая программа.
17.45 «Ералаш».
18.00 «Семейные узы». Сериал.
19.00 «Слабое звено». Игра.
20.00 «Время».
20.35 «Каменская». Сериал.
21.25 «Соккер клуб».
21.40 «Время любить». Сериал.
22.35 «Деловые люди».
22.55 FCN Новости Узбекистана (на английском языке)
23.05 Кинематограф. «Агентство «Лунный свет». Худ. фильм.
00.45 «Ахборот» (на русском языке)
1.20 «Спокойной ночи!»

30-канал

9.00 Открытие программы
9.05 «Теле-хамкор»
9.30 Детский час
10.15 «Пауэр Рейнджерс, или могучие рейнджеры», сериал
10.40 «Яхши кайфият», музыкально-развлекательная программа
11.10 «Лето нашей тайны», телесериал
12.00 «Десять негритят», 2 серия
13.25 «Яго, темная страсть», телесериал
14.10 Детский час
15.00 Дневной киносеанс. «Тихие страсти Магдалены», телесериал
15.50 Спорт на «30-м»
16.50 Час шоу
17.40 «Теле-хамкор»
18.00 «Крот 2», 1 серия
18.55 «Ошикона» музыкальная передача
19.10 Киновечер на 30-м. «Без обратного адреса», драма
20.45 «Теле-хамкор»
21.05- «Клип-совга»
21.20 «Спокойной ночи, малыши!»
21.30 Киновечер на 30-м. «Смертельная вспышка», фильм-катастрофа
23.15 «Сирены», заключительная серия
24.00 Программа передач

ОРТ

5.00 Телеканал «Доброе утро»
8.00, 11.00 Новости
8.15, 18.00 «Семейные узы» Сериал
9.15 Сериал «Кольцо»
10.15 Следствие ведет Колобков
10.35 Дисней-клуб
11.15 Детектив «Забытая леди»
13.05 Фильм «Время любить»
14.00, 17.00 Новости (с субтитрами)
14.15 Детектив. «След «Белого орла» Дело 2002 года
14.50 Детектив «Дронго»
16.00 «Большая стирка»
17.15 Кумиры. Лилита Озолиня
17.45 «Ералаш»
19.00 «Слабое звено». Игровое шоу
20.00 Время
20.35 Детектив «Дронго»
21.40 Фильм «Время любить»
22.35 Документальный детектив
23.00 Ночное «Время»
23.15 Сериал «Операция «Свобода»
23.55 Технический перерыв
1.40 Футбол. Кубок УЕФА. «Парма» (Италия) - ЦСКА. 2-й тайм

РТР

3.45 6.45 «Доброе утро, Россия!».
6.45, 18.55 Сериале «Бригада».
7.50 «Аншлаг».
8.50 ВЕСТИ. ДЕЖУРНАЯ ЧАСТЬ.
9.00, 12.00, 15.00, 18.00, 21.20 ВЕСТИ.
9.20, 20.05 Сериал «Закон».
10.25 Ток-шоу «Цена успеха».
11.30 «Вся Россия».
11.45, 16.20, 18.35 ВЕСТИ-МОСКВА.
12.20 ВЕСТИ-СПОРТ.
12.25 «Что хочет женщина». Ток-шоу.
13.25 Телесериал «Дикий ангел. Возвращение»
14.20 «Простые истины». Телесериал.
15.20 Теннис. «Кубок Кремля - 2002».
16.50 Сериал «Воровка. Счастье напрокат».
17.50 Спокойной ночи, малыши!
21.35 Фильм «Сердце Ангела»
23.50 Дневник «Кубка Кремля - 2002».
24.20 «Дорожный патруль».

ТВ-3

7.30 Религиозная передача.
8.00 Мультсериалы
9.00 Х/ф «МОЙ МАЛЕНЬКИЙ УБИЙЦА».
11.00 Х/ф «ВАС ВЫЗЫВАЕТ ТАЙМЫР».
13.00 Телесериал «МЭДИСОН».
13.30 Телесериал «АМАЗОНКА».
14.30 Х/ф «АДСКИЙ НЕБОСКРЕБ».
16.30 Х/ф «ТАНК «КЛИМ ВОРОШИЛОВ-2».
18.30 Телесериал «МЭДИСОН».
19.00 Телесериал «АМАЗОНКА».
20.00 Х/ф «ЛЕД». США - 22.00 Х/ф «ЗАГОВОР В БЕЛОМ ДОМЕ».
24.00 Телеадвокат.
00.10 Канал КУПИ.
00.30 Х/ф «ОТЧАЯННЫЕ АВАНТЮРИСТЫ».

ПЯТНИЦА, 4

Телеканал «Ўзбекистон»

6.00 «Ассалом, Ўзбекистон!»
8.00 - 8.35 «Ахборот».
8.35, 17.55 ТВ-маркет.
8.40 Обзор газет.
«Планета детей»:
9.00 1. «Болаликнинг мовий осмони». 2. «Беш бармоқ».
10.00, 12.00, 14.00, 18.00 Новости
10.05 «Книга джунглей». Художественный фильм.
11.55, 15.50 ТВ-анонс.
12.05 «Ўзбекистон: XXI аср ёшлари».
12.25 Т. Минуллин. «Алмандар уйланармиш». Спектакль. Часть 1-я.
13.25 «Олам». Телеальманах.
14.10 Дневник азиатских игр.
14.25 Т. Минуллин. «Алмандар уйланармиш». Спектакль. Часть 2-я.
15.00 «Талабалик йилларим».
15.20 Эстрадные мелодии.
15.55 «Уларнинг дарди бизнинг ҳам дардимиз». Видеофильм.
16.40 «На крыльях мечты».
«Планета детей»:
16.55 1. «Ўйла, Изла, Топ!» Телесоревнования. 2. «Табиат алифбоси».
18.10 «Здоровье».
18.30 «Золотое наследие».
18.50 «Тафсилот».
19.05 «Эътиқод мустаҳкамлиги йўлида».
19.25, 19.55, 20.25, 21.00 Реклама
19.30 «Ахборот» (рус.)
20.00 Вечерние сказки.
20.15 «Куз таровати». Кинокомпозиция.
20.30 «Ахборот».
21.05 «В мире политики».
21.25 «Ошин». Премьера телесериала.
21.55 «Қўшиғимиз сизга арм

НАЧАЛСЯ «ЧЕЛЕНДЖЕР»

В Самарканде стартовал международный турнир по теннису «Челенджер». На теннисных кортах стадиона «Динамо» состоялось торжественное открытие этих состязаний.

В турнире принимают участие известные теннисисты почти из 20 стран — Аргентины, Словакии, России, Франции, Чехии и других. Узбекистанец Вадим Куценко и Маркус Ханцик из Германии первыми вышли на корт и начали соревнования.

Турнирные соревнования продолжатся до 28 сентября.

ЛИДИРУЕТ «ПАХТАКОР»

На восьми стадионах нашей страны состоялись встречи 23-го тура высшей лиги XI национального чемпионата Узбекистана по футболу.

Среди команд, ведущих борьбу за призовые места, только «Пахтакор» выступил в гостях. Пахтакоровцы, показывающие в этом сезоне очень красивую игру, выступили в Бекабаде против местного «Металлурга». С первых же минут встречи полузащитник Леонид Кошелев, точно пробив по воротам хозяев, открыл счет. Завоевав еще три очка, «Пахтакор» закрепил свое лидерство.

Центральная встреча данного турнира проходила в Фергане. «Нефтчи» принимал еще одну ведущую команду долины — «Навбахор». Во встрече, которая проходила в острой непримиримой борьбе, хозяева победили со счетом 4:2.

«Кизилкум», который с этого сезона вошел в ряды команд, борющихся за призовые места, также на своем поле одержал победу со счетом 6:2 над клубом «Андижан». Каршинская команда «Насаф», в последнюю минуту послав мяч в ворота команды "Самарканд-Д", завершила встречу в свою пользу. Еще одна кашкадарьинская команда — «Машъал», выступив в гостях, завершила встречу вничью.

Встреча «Сурхон» — «Машъал» завершилась со счетом 2:2.

В игре «Зарафшон» — «Сугдиена» болельщики смогли увидеть шесть красивых голов. На пять голов футболистов «Зарафшона» джизакцы ответили всего лишь одним мячом. А встреча между командами «Дустлик» и «Трактор» завершилась со счетом 3:1 в пользу хозяев площадки. Команда «Кукон», борющаяся за сохранение своего места в высшей лиге, со счетом 1:0 победила футболистов «Бухоро».

Все команды, борющиеся за медали чемпионата страны — «Пахтакор», «Нефтчи», «Кизилкум» и «Насаф», победили своих соперников, и в верхней части турнирной таблицы не произошло никаких изменений. (УзА)

ПОБЕДИЛИ БЕКАБАДЦЫ

В городе Бекабад прошли соревнования открытого первенства области по рукопашному бою среди подростков.

В них наряду с молодежью столичной области участвовали молодые спортсмены из Сырдарьинской области и соседнего Таджикистана.

В соревнованиях, насыщенных интересными поединками, победу одержала команда Бекабада. Победителям личного первенства были вручены дипломы и памятные подарки.

ОЧЕРЕДНОЙ УСПЕХ АРТУРА

Как сообщили корреспонденту УзА из пресс-центра Государственного комитета по физической культуре и спорту Узбекистана, Артур Григорян 17 раз защитил мировой чемпионский пояс.

На этот раз наш соотечественник вышел на ринг против трехкратного чемпиона мира — итальянского спортсмена Штефано Цоф. В этом бою, который продолжался 12 раундов, А.Григорян завоевал по очкам уверенную победу.

БИТВЫ НА КЛЕТЧАТОЙ ДОСКЕ

В связи с организацией в Чирчике городской шахматной федерации состоялся международный турнир. В состязаниях приняли участие 86 шахматистов из Кыргызстана, Казахстана, городов и областей Узбекистана.

Состязания проходили в двух группах. В группе сильнейших победу одержали чирчикский спортсмен, кандидат в мастера спорта Леонид Козак и сырдарьинец, мастер спорта международного класса Сабир Умаров, набравшие по 7,5 очка из 9 возможных.

Последующие места с 7 очками заняли чемпион Азии Антон Филипов и Абдуахад Кучкаров. Эти два подающих надежды спортсмена на Всемирной шахматной олимпиаде, проходившей недавно в Малайзии, также завоевали призовые места.

Заслуживает внимания то, что организаторы шахматной федерации города Чирчика под руководством Хусана Нурметова привлекли во вторую группу молодых, подающих надежды шахматистов. В этой группе, которая в основном состоит из 16-летних спортсменов, победителем стал 12-летний чемпион Узбекистана Хуршид Мустафоев.

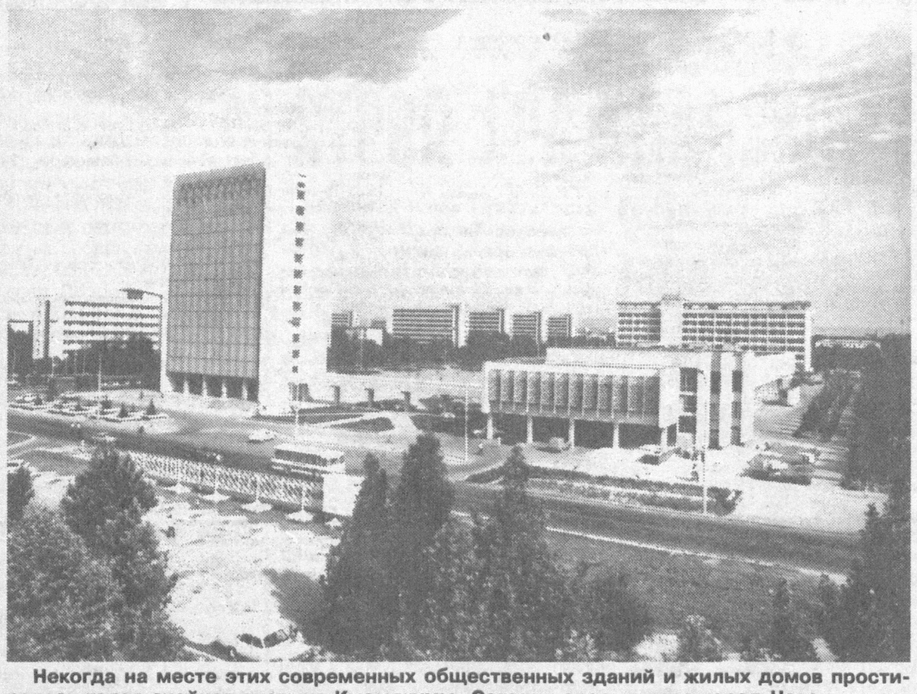

Некогда на месте этих современных общественных зданий и жилых домов простиралась голая знойная пустыня Кызылкумы. Сегодня здесь вырос город Навои — красивый и благоустроенный областной центр.

НА СНИМКЕ: в центре города Навои

ИСТОРИЯ ОБЛАСТИ — В ЭКСПОНАТАХ

В выставочных залах и хранилищах Наманганского краеведческого музея собрано свыше 60 тысяч экспонатов. Их число за последнее время заметно увеличилось.

Специальная экспозиция «Независимость» рассказывает о великих социально-экономических и культурных преобразованиях, происшедших в жизни общества за последние 11 лет.

Среди экспонатов музея особую значимость приобретают археологические находки — бесценные рисунки прошлого, древние монеты и бумажные деньги. На выставках «История и археология области», «Народное ремесленничество» представлена богатая коллекция предметов гончарного искусства, образцы медной утвари, неповторимые женские украшения.

Достойное место в хранилищах музея занимает богатое поэтическое наследие Намангана. Исследователи имеют возможность вести научную работу с сотнями древних рукописей. Сотрудники музея готовят к печати методическое пособие «Краеведение области». (УзА)

Главный редактор Сафар ОСТАНОВ

Редколлегия:
Абдулла ОРИПОВ
Абдулхафиз ДЖАЛАЛОВ
Азимжон АЮПОВ
Азиз НАСИРОВ
Ашур КАДИРОВ
Бобир АЛИМОВ
Норбобо ШАКАРОВ (Первый заместитель главного редактора)
Алимкул СУЛТАНОВ (Заместитель главного редактора)
Андрей ОРЛОВ (Заместитель главного редактора — «Голос Узбекистана»)
Намаз САГДУЛЛАЕВ
Рахима ХАКИМОВА
Тулепберген КАИПБЕРГЕНОВ
Фармон ОМОНОВ

ГОЛОС УЗБЕКИСТАНА

ЎЗБЕКИСТОН ОВОЗИ

Учредитель: Центральный Совет Народно-демократической партии Узбекистана.

Адрес редакции: 700000, г. Ташкент, ул. Матбуотчилар, 32.
Наши телефоны: 133-54-55, 136-26-70.

Дежурный редактор Константин МЕНЯЛКИН

Газета зарегистрирована в Госкомпечати Республики Узбекистан.

Регистрационный № 43.
Объём — 2 печ.л.
Способ печати — офсетный, формат А2.
Заказ Г-711.
Отпечатано в типографии Издательско-полиграфической акционерной компании «Шарк», адрес предприятия: ул. Буюк Турон, д. 41.

Газета «Голос Узбекистана» набрана и сверстана на компьютерной базе редакции

ЮБИЛЕЙНЫЙ СЕЗОН МОЛОДЕЖНОГО ТЕАТРА

Молодежный театр Узбекистана открыл свой 75-й юбилейный сезон пластическим шоу «Содом и Гоморра — XXI». Четыре вечера подряд они представляли современную версию истории библейского Лота, решенную молодыми и для молодых.

По итогам театрального конкурса Республики Узбекистан эта постановка стала обладателем премии «Лучший спектакль 2001 года». Автор сценария и режиссер-постановщик — заслуженный артист республики Джалол Юсупов. В спектакле заняты ведущие артисты театра, а также учащиеся Школы-студии драматического искусства при театре.

А 28 сентября состоится открытие сезона для детей премьерой спектакля «Краш-Бум-Тарарам, ритм помогает нам!». Этот музыкальный спектакль интересен своей изобретательностью, новизной, юмором и импровизацией.

МАСТЕР ВОСТОЧНОЙ МИНИАТЮРЫ

В Центральном выставочном зале Академии художеств прошла персональная выставка известного художника Абдукаххора Махкамова.

А.Махкамов — зрелый мастер, его работы заняли достойное место в художественной культуре Узбекистана. На протяжении своей творческой деятельности он создал множество произведений книжной графики, работал в жанре миниатюры, участник республиканских и международных выставок.

Художник долгие годы работал в издательствах имени Гафура Гуляма, «Чулпон», «Узбекистон». Является автором иллюстраций ко многим произведениям узбекских писателей и поэтов. В настоящее время он преподает в Республиканском художественном колледже на отделении «Восточная миниатюра». Работы его хранятся в музеях нашей страны и частных коллекциях за рубежом.

На выставке были представлены более 30 произведений А.Махкамова. В своих картинах художник обращается к истории Узбекистана, сюжетам из восточной литературы, иллюстрирует сказки народов мира. Его творчеству принадлежат такие книжные иллюстрации, как «История Отечества», «Арабские сказки. Приключения Синдбада-Морехода», «Великий шелковый путь», «Сказки народов мира», «Узбекские народные сказки», «Киличкора», «Спитамен» и многие другие. (УзА)

МУЗЫКАЛЬНЫЙ ФЕСТИВАЛЬ

В Государственной консерватории Узбекистана завершился III Международный фестиваль симфонической музыки.

Этот фестиваль, проводимый в нашей стране в третий раз, превратился в демонстрацию бесценных образцов мировой симфонической музыки, а также новых произведений узбекских композиторов. Участники фестиваля со своей творческой программой также выступили в высших учебных заведениях нашей страны, колледжах и учреждениях искусства.

— Музыка — волшебное искусство, — сказал корреспонденту УзА итальянский музыковед **Микеле ПЕЦЦУТО.** — Все понимают ее одинаково, независимо от расовой, национальной принадлежности и религиозных убеждений. Мы еще раз убедились в том, что музыкальное искусство действительно процветает в Узбекистане. И это потому, что в вашей стране с большим почтением относятся к древним музыкальным традициям и им уделяется особое внимание. Слушая классические и современные национальные произведения, мы получили огромное удовольствие.

«TADBIRKOR»
universal ko'chmas mulk, tovar, xom ashyo fond Birjasi» MchJнинг ўтган ҳафтадаги савдо натижалари

Биржа ва унинг филиалларида ўтган ҳафтада 7 та биржа савдолари ўтказилди. Ташкил этилган савдоларда 160 та объект 77 183 000 сўмга сотилди. Биржа савдоларига автотранспорт воситалари, қишлоқ хўжалик техникалари, асбоб-ускуналар, уй-жойлар ва бошқа иншоотлар қўйилган.

ПРОДАЕТСЯ
грузовой лифт (500 кг на 2 этажа)
Тел.: 118-20-70
Звонить после 20.00

ПОСВЯЩАЕТСЯ ИСТОРИЧЕСКОЙ РОЛИ КЕША

В Карши состоялось 21-е заседание республиканского научного семинара «История узбекского народа и государственности», организованного Институтом истории Академии наук Узбекистана совместно с Министерством высшего и среднего специального образования. Нынешний семинар, проведенный в связи с 2700-летием города Шахрисабза, был посвящен значению Кашкадарьинского оазиса в истории нашей национальной государственности.

— Древний Кеш и его центр Шахрисабз был одним из крупных культурных и исторических центров Средней Азии и играл важную роль в исторических событиях всего региона, — сказал корреспонденту УзА заведующий отделом Института истории Академии наук **Эркин НУРИДДИНОВ.** — Развалины города, найденные в результате археологических исследований, известны науке под названием «Узункир». Он был столицей Южного Согда.

В эпиграфических надписях на надгробных плитах в захоронениях, которые были найдены во время проводившихся в целях изучения истории этого древнего края раскопок, есть ценные сведения о личностях и династиях, не сохранившиеся в других источниках.

Самый расцвет культуры Кашкадарьинского оазиса приходится на XIV-XV вв. В результате широкомасштабных благоустроительных и созидательных работ, проведенных во время правления Амира Темура и его династии, столица Кеша Шахрисабз стала одним из самых красивых и уникальных городов Средней Азии и внесла достойный вклад в развитие мировой цивилизации.

Кумиры

АРНОЛЬД ШВАРЦЕНЕГГЕР: НЕ БЫВАТЬ ЕМУ ГУБЕРНАТОРОМ-ТЕРМИНАТОРОМ!

Правду сказать, ему до чертиков надоело сигать с небоскребов и пулять из огнеметов. Пожалуй, в губернаторском кресле он бы чувствовал себя куда уютнее. Но стоило Арни выставить свою кандидатуру на выборы, как на него посыпались обвинения во всех смертных грехах и компрометирующие статейки. Так что Арни почел за благо сойти с дистанции.

ЛЕОНАРДО ДИ КАПРИО НЕ ХОЧЕТ ОКАЗАТЬСЯ В МЕНЬШИНСТВЕ

Скорсезе пригласил его на главную роль в исторической драме из жизни Македонского. Сперва Лео согласился, даже похудел, чтобы больше походить на субтильного полководца. Но узнав, что одна из сюжетных линий — любовная привязанность Александра к другу детства Гефестиону, крепко задумался. Не хочется ему имиджем рисковать.

КЕЙТ УИНСЛЕТ: ХОРОШЕГО ЧЕЛОВЕКА СТАЛО МЕНЬШЕ НА 20 КИЛОГРАММОВ

Каких-нибудь несколько месяцев назад она весила 85 килограммов, и вопрос стоял ребром: или худеть, или остаться без работы. Но диета и Кейт — понятия абсолютно несовместимые. Положение спас бывший муж Джим Триплтон, подавший в суд на раздел имущества. Утомительный процесс истощил бедную Кейт на 20 килограммов!

МЕРАЙЯ КЕРРИ: ИЗ БОЛЬНИЦЫ — В ДОЛГОВУЮ ЯМУ

Месяц врачи больницы, куда она попала после попытки суицида, пытались напитать ее витаминами, оптимизмом. Но стоило ей выписаться, как сразу несколько звукозаписывающих фирм потребовали от Мерайи вернуть миллионные авансы. Мол, они сомневаются в перспективах дальнейшего сотрудничества с психически неустойчивым человеком.

Мир увлечений

ПЕРНАТЫЕ КРАСАВЦЫ

За белоснежной красавицей Ксюшей можно наблюдать дни напролет — хозяева считают, что более забавного, ласкового и красивого существа на свете нет. И доля истины в этом, конечно, есть, ведь Ксюша — самый что ни на есть настоящий соломонский какаду.

Соломонские какаду — попугаи очень красивые. Они абсолютно белые, лишь на внутренней стороне крыльев и хвоста перья у них имеют светло-лимонный оттенок. Соломонских какаду считают долгожителями: живут они, конечно, не 300 лет, но 80 для птицы — тоже приличный возраст. Этот вид какаду имеет средние размеры — обычно представители его достигают 30-32 см в высоту. Зато клюв у соломонских какаду не менее сильный, чем у его больших собратьев: погнуть монету им ничего не стоит.

Все какаду — чрезвычайно смышленые птицы, а соломонский относится к одним из самых легко дрессируемых попугаев. У него отличная память, кажется, что он понимает каждое слово. Однако рассказы о какаду, запоминающих больше сотни слов и цитирующих стихи, — не более чем вымысел: «языковые» способности у этих попугаев весьма скромные. Среди них встречаются талантливые птицы, но все же большинство какаду не говорят. Зато покричать они любят и делают это очень громко.

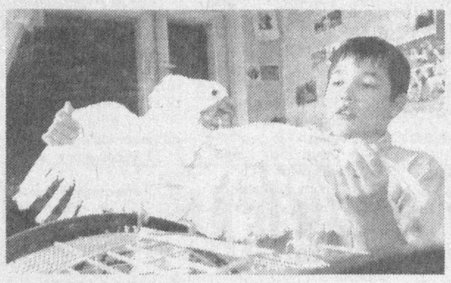

Но какаду никогда не кричат без повода. К примеру, Ксюша кричит редко, выражая так свои требования или подавая определенные сигналы. За это соседи даже прозвали ее Синоптиком — Ксюша всегда знает о предстоящей перемене погоды и предупреждает об этом окружающих.

Любопытству Ксюши нет предела — в доме она исследует каждый уголок. Тем более что открыть задвижку для этой птицы — не проблема.

У попугая дома забот много: любимые развлечения — купание и игры с хозяевами, а любимое лакомство — мандарины. А еще Ксюша обожает мягкие игрушки и с удовольствием наблюдает за собаками. Как и всякая особа женского пола, Ксюша неравнодушна к украшениям, но выказывает это пристрастие весьма своеобразно, перекусывая цепочки на шее хозяйки.

НА СНИМКЕ: крылья у соломонского какаду — настоящая роскошь, и он охотно их демонстрирует.

С миру по шутке

— Самолет из Австралии разбился. Ирочка, объяви это как-нибудь помягче.

— Граждане, встречающие самолет из Австралии, - идите домой.

* * *

«Вот мы и переплюнули этих пизанцев», — сказал прораб Кузькин, сдавая в эксплуатацию новый девятиэтажный дом.

* * *

— Вот идиот! Я же ему рога наставила, а не крылья!

* * *

Прелесть икебаны корова может оценить только на вкус.

* * *

Беседуют двое в пивнушке:

— Я обожаю своим детям колыбельные петь. Часов до трех ночи могу! Иногда даже с друзьями!

— Ему значительно лучше. Он помнит все, кроме того, что был женат на вас...

Хозяйке на заметку

ПОД КАКИМ СОУСОМ ПОДАТЬ

Жареное или отварное мясо — это всего лишь полуфабрикат, в лучшем случае еда на скорую руку. А мясо под соусом — это уже праздник, настоящая кухня, совершенство и стиль, если хотите.

Соусы бывают разные: специальные, предназначенные только для какого-то одного блюда, и универсальные, подходящие почти ко всему, что подается на наш стол. Несколько именно таких соусов на любой случай мы и хотим предложить вам сегодня.

МАЙОНЕЗ С КОРНИШОНАМИ

Майонез — самый известный и чуть ли не единственный на нашем столе соус, поскольку продается готовым. Его всем знакомый вкус можно заметно изменить и обогатить, если добавить мелко порезанные корнишоны, то есть маринованые огурчики. При желании можно этот соус еще и поперчить для придания желаемой остроты.

Такой соус годится к мясу, рыбе и особенно к птице.

ТАРТАР

Основой для него нам послужит предыдущий соус, то есть майонез с рубленными корнишонами. Но в тартар добавляется еще ошпаренная крутым кипятком, мелко порубленная петрушка. Ошпаривать обязательно по двум причинам: во-первых, соус обязан быть нежным, а зелень петрушки сама по себе довольно грубая; во-вторых, только после ошпаривания петрушка полностью проявит и отдаст свой замечательный аромат.

Как и предыдущий, этот соус универсален. Но особенно хорош с паровой и отварной рыбой.

РАВИГОТ

В этом случае все в тот же майонез добавляют доведенную до мягкости и протертую через сито зелень шпината, укропа и петрушки. Зелень можно приготовить на пару или просто отварить, хотя в последнем случае она, конечно, потеряет часть своего аромата. Но зато на воде, в которой варилась зелень, хорошо готовить основное блюдо.

Окончательный блеск и полноту вкуса равиготу придаст столовая ложка очищенных и мелко порубленных анчоусов, то есть попросту маринованных килек.

Равигот особенно хорош для блюд, приготовленных из фарша — различных котлеток, шницелей, тефтелей и тому подобного. Его можно подавать к блюдам из лапши и макарон.

ШАРОН

Этот соус делается так. Очень мелко порезанный лук протушите в масле до полной мягкости, чтобы достичь все той же желаемой нежности, затем добавьте пару ложек томата или протертых, отделенных от кожицы и семечек помидоров, и, остудив, соедините эту массу с майонезом, а затем добавьте петрушку. Ее, как и для тартара, надо предварительно ошпарить и мелко порезать.

Шарон особенно хорош для шашлыков и запеченного мяса.

Кроссворд

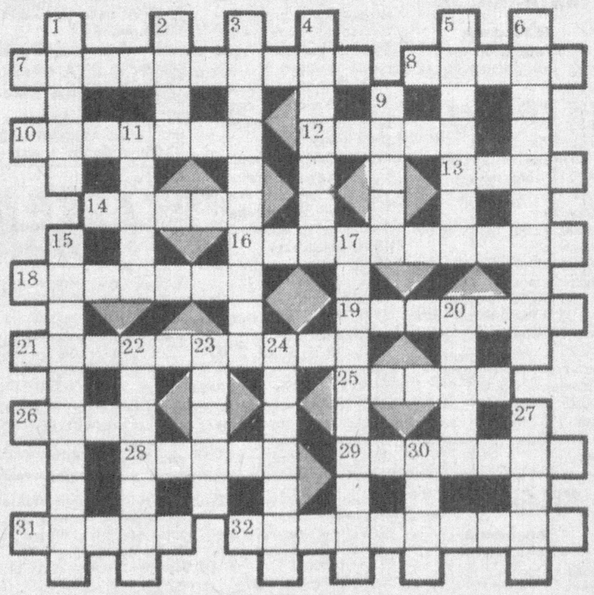

ПО ГОРИЗОНТАЛИ: 7. Морское парусное двухмачтовое судно. 8. Арабское государство. 10. Азиатский зверек, объект пушного промысла. 12. Сооружение для хранения и обслуживания самолетов. 13. Верхняя плита капители колонны, имеющая квадратные очертания. 14. Стержень для неподвижного соединения деталей. 16. Вид подчинительной синтаксической связи. 18. Железнодорожный полувагон для перевозки сыпучих грузов. 19. Русский критик и драматург, автор комедии, по которой был снят фильм «Гусарская баллада». 21. Распространение каких-либо идей в обществе. 25. Выдающийся полководец, организатор победоносных сражений с фашистскими войсками и взятия Берлина. 26. Выпуклая криволинейная поверхность, элемент архитектурных конструкций. 28. Короткая женская верхняя одежда. 29. Ярко-зеленый минерал, ценный поделочный камень. 31. Хищное млекопитающее южных районов, питающееся падалью. 32. Проведение радио- и телепередач непосредственно с места события.

ПО ВЕРТИКАЛИ: 1. В греческой мифологии — охотник-великан, превращенный Зевсом в созвездие. 2. Река в Германии, правый приток Рейна. 3. Слой строительного раствора на поверхности конструктивных элементов здания. 4. Американский физик (по национальности норвежец), лауреат Нобелевской премии. 5. Один из древнейших видов рукоделия. 6. Русский композитор и дирижер XX века, крупнейший представитель мирового пианистического искусства. 9. Русский хирург середины XX века, академик АМН. 11. Один из героев повести Н. В. Гоголя «Тарас Бульба». 15. Роман А. С. Пушкина. 17. В прошлом — приглашение артиста на известный срок для участия в спектакле, концертах. 20. Крупная степная птица с длинной шеей. 22. Передвижная сцена в виде большой повозки в средневековом театре. 23. Фигура пилотажа. 24. Небольшая лирическая инструментальная пьеса. 27. Предельная норма. 30. Английский писатель конца XVI века, создатель стиля эвфуизм.

Ответы на кроссворд, опубликованный 20 сентября

ПО ГОРИЗОНТАЛИ: 1. Рыскание. 4. Шлагбаум. 8. Дедвейт. 10. Софтбол. 11. Очерк. 12. Гетры. 14. Яншин. 16. Палитра. 18. Могул. 19. Товар. 20. Юнона. 22. Апрош. 24. Тубафон. 28. Фокус. 30. Октет. 32. Рабле. 33. Евтерпа. 34. Лексика. 35. Тарантас. 36. Бомбарда.

ПО ВЕРТИКАЛИ: 1. Радуга. 2. Ковер. 3. Истома. 5. Ласкер. 6. Бетон. 7. Меланж. 9. Целий. 13. Тростник. 15. Шпангоут. 16. Плакат. 17. Атаман. 21. Дамба. 23. Эффект. 25. Управа. 26. «Отелло». 27. Страна. 29. Урема. 31. Касса.