Эта дорогая Родина принадлежит всем нам!

ОБЩЕСТВЕННО-ПОЛИТИЧЕСКАЯ ГАЗЕТА

ГОЛОС УЗБЕКИСТАНА

18 октября 2002 года
№ 41 (535)
Выходит с 5 марта 1992 года

СОБЫТИЯ НЕДЕЛИ

14-15 октября Президент Республики Узбекистан Ислам Каримов в целях ознакомления с ходом проводимых на местах реформ, осуществляемой созидательной работой, побывал в Бухарской, Кашкадарьинской, Самаркандской областях.

Во время этой поездки глава государства посетил мемориалы наших великих предков Бахауддина Накшбанда и Ходжи Абдухолика Гиждувани в Бухаре. Ислам Каримов отметил необходимость их благоустройства, а также реставрации медресе-мечети, воздвигнутой Мирзо Улугбеком рядом с захоронением Хазрата. В древнем Кеше Ислам Каримов побывал на площади, носящей имя Амира Темура, посетил мавзолеи Шайха Шамсиддина Кулола в мемориальном комплексе Доруттиловат и сына Амира Темура — Жахонгира Мирзо в Доруссаодат.

В ходе поездки состоялись встречи и беседы Президента с тружениками села. Ислам Каримов побывал на полях бригады семейного подряда в элитном семеноводческом хозяйстве «Бешкент» Каршинского района, на полях кооперативного хозяйства имени Хамзы Ходжакулова Касбинского района, в кооперативном хозяйстве «Жейнов», которое возглавляет Герой Узбекистана Муродилла Саидов. На встречах с трудящимися руководитель государства отметил, что изменение отношения к земле и собственности на местах, утверждение предпринимательских навыков имеют важное значение для развития сельского хозяйства и повышения благосостояния народа.

В Самарканде Президент Ислам Каримов провел собрание актива, на котором обсуждался ход проводимых в области реформ.

ПОДГОТОВКА К ЮБИЛЕЮ

Продолжаются подготовительные работы к юбилею города Нукуса. Новые современные здания, благоустроительные мероприятия придают городу праздничный облик.

О ходе подготовки к юбилею рассказал корреспонденту УзА А.Артыкбаеву первый заместитель хокима города **Турганбой БОЛТАЕВ:**

— Мероприятия, намеченные в правительственном постановлении, осуществляются по четко разработанной программе. Управление капитального строительства Совета Министров Республики Каракалпакстан, Главное управление коммунального строительства городского хокимията, государственные акционерные ассоциации, концерны и компании вносят свой достойный вклад в это важное дело.

Врата города — Нукусский аэропорт реставрируется по заказу Национальной авиакомпании «Узбекистон хаво йуллари». Строители стройуправления №1 акционерного общества «Каракалпаксаноатфукарокурилиш» в аэропорту монтируют металлоконструкции, покрывают колонны мраморными плитами и облицовочными материалами типа аликабонд и травертин, укладывают на площадях и тротуарах декоративные плиты... На ремонтные работы израсходовано уже свыше 650 миллионов сумов.

На стадии завершения строительство здания музея искусств. Здесь под руководством Кайратдина Наврузбаева строители стройуправления №3, мастера из Хорезмской области и Ташкента завершают отделочные работы.

За счет средств Главного управления коммунального строительства городского хокимията Нукуса завершена первая очередь работ по реконструкции 1-й Республиканской клиники.

Усиленными темпами ведется ремонт здания Музыкального театра имени Бердаха — гордости нашего города, площадей Мустакиллик и Дружбы народов, строительство торгового центра «Центрального рынка» по продаже промышленных товаров, расширение сквера имени Навои и площади имени Мирзо Улугбека. Словом, на 19 объектах города работа в самом разгаре.

Большое внимание уделяется также благоустройству и озеленению городских улиц. Шесть проспектов, среди которых проспекты имени Беруни и Мовароуннахр, гузар «Дустлик», полностью отремонтированы. До этого были заново заасфальтированы и отремонтированы городские улицы протяженностью свыше 26 километров. Готовятся к сдаче и новые жилые здания.

Если говорить откровенно, в истории Нукуса еще не было столь широкомасштабного строительства. Такие созидательные работы дают новый импульс оптимизма всем горожанам.

Сегодня — День города Самарканда

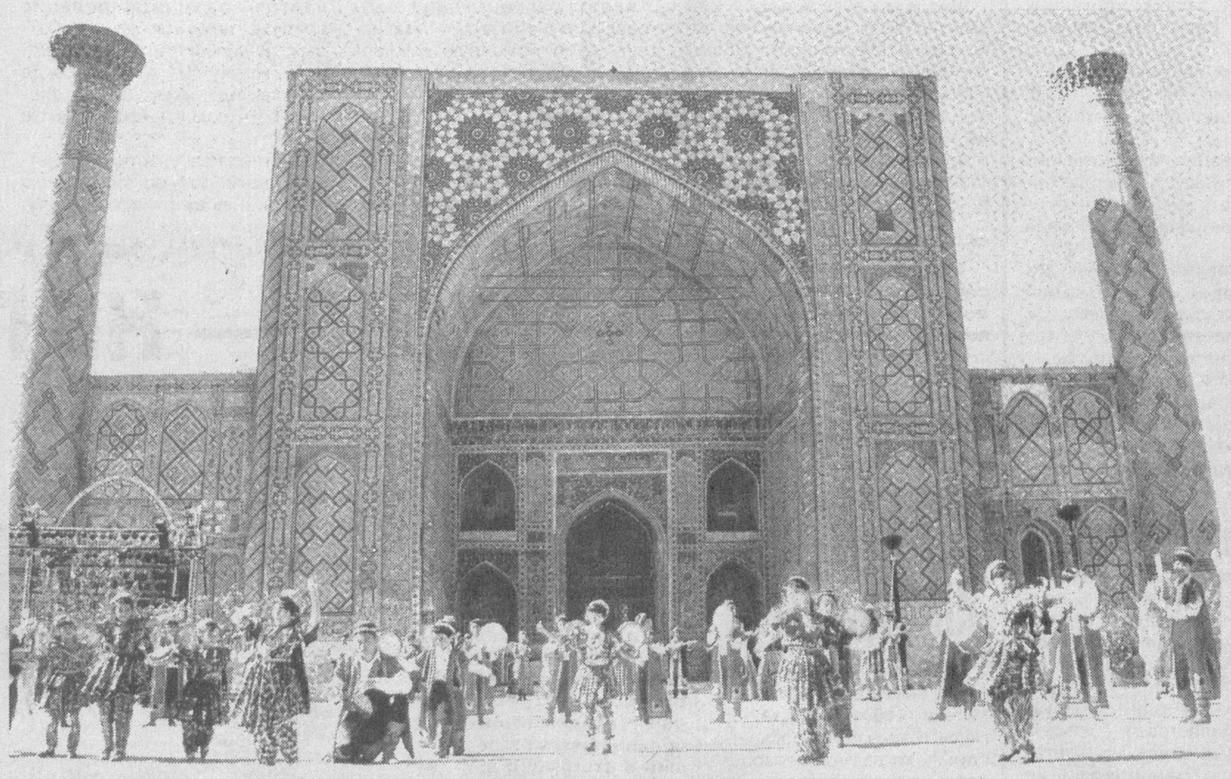

ДРАГОЦЕННАЯ ЖЕМЧУЖИНА

Самарканд — второй по величине город Узбекистана, ровесник Рима, Афин, Вавилона. Ему более 2500 лет. «Драгоценной жемчужиной» назван Самарканд в древних арабских рукописях.

Уникальные архитектурные сооружения Самарканда обрели мировую известность, их можно поставить в один ряд с шедеврами Индии, Египта, Италии. Шестой год подряд 18 октября отмечается День города Самарканда. В 1996 году наша страна праздновала 660-летие Амира Темура. В Самарканде был установлен величественный памятник Амиру Темуру. Городу Самарканду был вручен орден «Амир Темур» под номером один.

В те замечательные дни наш Президент Ислам Каримов 18 октября объявил Днем города Самарканда. Это явилось примером возрождения исторической истины, высокого уважения к прошлому, уверенности в будущем.

Огромно место Самарканда в истории узбекской государственности. Здесь жили и творили наши великие предки Абу Мансур ал Матуриди, Ходжа Ахрор Вали, Алишер Навои, Абдурахмон Джами, Захриддин Мухаммад Бабур, Мирзо Улугбек.

Сейчас в Самарканде работают 6 вузов, научно-исследовательские институты, два академических лицея, одиннадцать колледжей, много других научных и учебных учреждений. За годы независимости на качественно новый уровень поднялся потенциал Самаркандского государственного университета имени Алишера Навои.

Сегодня с раннего утра началось посещение мавзолея Амира Темура. Затем празднество продолжится в коллективах предприятий, учебных заведений, во дворцах культуры и парках. Пройдут театральные представления, выставка народного ремесленничества. Состоится большой праздничный концерт с участием мастеров искусств республики и самаркандских артистов.

ОБ ОФИЦИАЛЬНОМ ВИЗИТЕ ГЕНЕРАЛЬНОГО СЕКРЕТАРЯ ООН В УЗБЕКИСТАН

18-20 октября Генеральный секретарь Организации Объединенных Наций Кофи Аннан посетит с официальным визитом Республику Узбекистан.

В ходе визита планируются переговоры с Президентом Узбекистана Исламом Каримовым, другие официальные мероприятия, а также посещение городов Самарканда и Бухары.

ОБ ОФИЦИАЛЬНОМ ВИЗИТЕ ПРЕЗИДЕНТА РЕСПУБЛИКИ ПОЛЬША В УЗБЕКИСТАН

20-23 октября по приглашению Президента Республики Узбекистан Ислама Каримова Президент Республики Польша Александер Квасьневский посетит с официальным визитом Узбекистан.

В ходе визита планируется обсуждение состояния и перспектив развития двусторонних отношений, международных проблем, представляющих взаимный интерес, а также подписание ряда важных соглашений.

Вести НДПУ

ЗАДАЧИ ОПРЕДЕЛЕНЫ

14 октября 2002 года состоялось заседание Секретариата ЦС НДПУ. На нем обсужден вопрос «О задачах партийных организаций по участию во всенародном обсуждении проектов законов Республики Узбекистан «О принципах и гарантиях свободы информации», а также «Об обращениях граждан»(новая редакция)».

На заседании были определены задачи по обсуждению законопроектов на партийных собраниях и среди избирателей в округах депутатов, избранных от партии, освещению в партийной печати их всенародного обсуждения, организации заседаний за «круглым столом» ЦС совместно с депутатской фракцией НДПУ в Олий Мажлисе, обобщению поступивших предложений, рассмотрению их в предусмотренном порядке на заседании партийной фракции.

На заседании Секретариата были также рассмотрены и приняты соответствующие постановления по другим вопросам партийной жизни.

Пресс-служба ЦС НДП Узбекистана

Обсуждаем законопроект

ОСОБАЯ ЦЕНА ИНФОРМАЦИИ

Проект Закона Республики Узбекистан «О принципах и гарантиях свободы информации» Олий Мажлис страны одобрил в первом чтении, и теперь он опубликован для всенародного обсуждения.

Законопроект непосредственно касается средств массовой информации, поэтому неудивительно, что он вызвал живой интерес в журналистской среде. Почему же он так важен для прессы?

Дело в том, что новый закон, коротко говоря, призван обеспечить свободу информации и право каждого получать информацию. Значит, наши издания, радио и телевидение кровно заинтересованы в его эффективной реализации.

Законопроект освещает основные принципы и гарантии свободы информации, вопросы ее защиты и информационной безопасности. Думается, его принятие в первом чтении вполне обоснованно. Он, безусловно, послужит укреплению законодательной базы. Однако есть положения, которые, на мой взгляд, требуют уточнения, а возможно, и дополнения.

Так, в статье 3 изложены основные понятия: информация, собственник информации, пользователь информации и другие. Но нет понятия автор информации, а ведь информация сама по себе не возникает в природе, чтобы каким-то образом попасть к собственнику информации. Кто-то должен информацию создать, и этот «кто-то» и является автором, обладающим определенными правами и обязанностями.

К примеру, автор должен отвечать за достоверность информации. Скажем, если некая редакция (пользователь) получила какие-либо сведения у информационного агентства (собственника), то она вправе расчитывать на правдивость полученных данных. Гарантировать это может только автор, а не собственник, который мог просто приобрести информацию у автора для распространения, став лишь посредником.

Подобный случай отнюдь не единичен — именно так работают многие информационные и рекламные агентства. Поэтому, думается, это надо оговорить и в законе.

Статья 11 законопроекта посвящена защите информации. В ее начале сказано: «Защите подлежит любая информация, неправомерное обращение с которой может причинить ущерб ее собственнику, владельцу, пользователю и иному лицу». Хотелось бы более подробного разъяснения словосочетания «неправомерное обращение», иначе возможны различные толкования, что неизбежно вызовет споры и конфликты.

Информация в современном обществе имеет особую цену. Не зря говорят, что сегодня она правит миром. Конечно же, информация должна быть общедоступной и достоверной. Но, к сожалению, в сообщениях средств массовой информации встречаются и неточности, и ошибки. Редакционные коллективы стараются не допустить такого, но без помощи авторов и владельцев информации не обойтись. Поэтому очень верно в законопроекте отмечено: «Отказ собственника, владельца информации в доступе к ней может быть обжалован в суде». Здесь также указаны гарантии свободы информации. Все это крайне важно.

Но есть еще один вопрос, связанный с получением информации, который требует уточнения. В статье 13 проекта говорится об информационной безопасности личности. В частности, сказано: «Информация о персональных данных физических лиц относится к категории конфиденциальной информации». Значит ли это, что нельзя ничего сказать про внешность и привычки героя публикации, ибо все это можно отнести к персональным данным?

Или, например, где граница сведений о частной жизни, отделяющая их от данных, представляющих общественный интерес?

Защищая человека от ущерба, который может нанести использование информации, нельзя создавать ситуацию, когда невозможно ничего сказать ни о чем, поскольку это станет формальным нарушением закона.

Нужно обеспечить гласность и свободу массового информирования граждан и одновременно соблюсти все принципы защиты законных прав и интересов человека. Убежден, что нашим парламентариям это удастся, и они примут доработанный Закон «О принципах и гарантиях свободы информации», который станет еще одним важным шагом на пути построения демократического государства.

Андрей ОРЛОВ, журналист

КОМПЬЮТЕРНЫЙ ЦЕНТР

При Балыкчинском районном отделе народного образования начал действовать центр информации.

Центр обеспечен модемной связью, имеет доступ в Интернет. Школьники теперь получили возможность изучать здесь компьютерное дело, получать интересующие новости.

Андижанская обл.

Подписка-2003

КАЖДОЙ ПЕРВИЧКЕ — ПАРТИЙНУЮ ГАЗЕТУ

Подписная кампания, которую наша партия проводит под таким девизом, с каждым днем набирает обороты. И это понятно. Идет вторая половина октября. Времени на раскачку нет. Если сейчас не сделать все необходимое для успешного завершения подписки, в последние дни упущенное уже не наверстаешь.

В партийных советах, первичных парторганизациях это отлично понимают, стремясь использовать все возможности для обеспечения установленных заданий. При этом, изыскивая дополнительные резервы, не забывают об опыте предыдущих лет, о рекомендациях, высказанных в постановлении Политисполкома Центрального Совета НДПУ об организации подписки на 2003 год. В частности, речь идет о поддержке, которую оказывают организаторам подписной кампании трудовые коллективы и спонсоры.

Исходя из этого, уже сегодня практически все районные советы обратились к руководителям крупных предприятий и учреждений, а первичные парторганизации развернули агитационную и разъяснительную работу в трудовых коллективах и по месту жительства населения.

— **Каковы первые результаты предпринимаемых вами усилий?** — этот вопрос мы адресовали сегодня второму секретарю Шайхантахурского райсовета партии **Б.И.ГАИПОВУ.**

— Любое дело всегда трудно начинать, — говорит Базарбай Имамович. — И хотя подпиской на партийные издания мы занимаемся круглый год, все равно пик ее приходится на эти осенние месяцы. Ведь именно сейчас решается главный вопрос: каким будет их тираж в следующем году, а следовательно, какими возможностями будет обладать партия для распространения среди населения своих программных идей и разъяснения осуществляемых в стране преобразований.

Сегодня первые шаги уже сделаны. Следуя призыву «Каждой первичке — партийную газету!», свои главные усилия мы стараемся сосредоточить именно на этом направлении.

Так, например, по два комплекта газет «Узбекистон овози» и «Голос Узбекистана», а также журнала «Мулокот» выписано на первичку холдинговой компании «Узплодоовощвинпром». По три комплекта всех названных изданий будут получать в 2003 году в Ташкентском архитектурно-строительном институте. Но рекордного на сегодняшний день результата достигли на Ташполиграфкомбинате. В распоряжении первичной парторганизации и коллектива этого арендного предприятия на следующий год будет по десять комплектов «Узбекистон овози», «Голоса Узбекистана» и журнала «Мулокот». И здесь хотелось бы выразить самую искреннюю признательность и благодарность председателю правления холдинговой компании Азимжону Миргиясовичу Аюпову, ректору Архитектурно-строительного института, депутату Олий Мажлиса Бахтияру Аскаровичу Аскарову и директору Ташполиграфкомбината, депутату Ташгорсовета Марату Абдукаххаровичу Гаипову, которые выделили на оформление подписки необходимые средства. К слову сказать, все они члены НДПУ, принимающие самое активное участие в деятельности районной парторганизации.

ФМТ-1

"Ўзбекистон почтаси" Давлат-Акционерлик компанияси

АБОНЕНТЛИК Газета ГОЛОС УЗБЕКИСТАНА

121 Нашр индекси

Обуна сони

2003 йил учун (ойлар бўйича)

1	2	3	4	5	6	7	8	9	10	11	12

Қаерга (почта индекси) (манзилгох)

Кимга (Фамилияси. исми ва отасининг исми)

ФМТ-1

п.в Жойи

Нашрга етказиш варақаси

121 Нашр индекси

ГОЛОС УЗБЕКИСТАНА

Обунани янги манзилга юбориш | Бахоси сўм | обуна сони | Бахоси сўм

2003 йил учун (ойлар бўйича)

1	2	3	4	5	6	7	8	9	10	11	12

Қаерга (почта индекси) (манзилгох)

Кимга

НАГРАДА УЧЕНОМУ

В посольстве Кыргызстана в Ташкенте состоялась торжественная церемония вручения Почетной грамоты Кыргызской Республики видному ученому Узбекистана, академику Васиту Кабулову.

Этой награды ученый удостоен за большие заслуги в науке и в связи с 80-летием. Поздравить и вручить Почетную грамоту академику Васиту Кабулову — ныне советнику генерального директора научно-технического центра «Современные информационные технологии» — пришли чрезвычайные и полномочные послы Украины, Азербайджана, Туркменистана, России, Чехии, Молдовы и других стран, а также руководители Академии наук Узбекистана, ряда научно-исследовательских институтов республики. Из Кыргызстана прибыла делегация во главе с ректором Ошского технологического университета, академиком Жаныбеком Шаршеналиевым.

— Позвольте мне по поручению и от имени Президента Кыргызстана Аскара Акаева приветствовать вас всех и особенно Васита Кабулова, которого он знает лично, — сказал Жаныбек Шаршеналиев. — Наш Президент — ученый, он в курсе всех работ, которые велись на протяжении ряда лет в Узбекистане.

Узбекистан занимает особое положение в Средней Азии по своему социально-политическому развитию и по своему потенциалу научного развития. Без науки нет государства. Наши президенты это хорошо понимают, и мы как ученые, в каких бы тяжелых условиях сейчас ни работали, продолжаем работать.

Васит Кабулов, которого мы сегодня чествуем, не просто ученый, это истинный патриот своего народа и один из корифеев в области механики, кибернетики, информатики во всей Средней Азии, — подчеркнул Ж.Шаршеналиев, вручая ученому грамоту.

— Я выражаю свою благодарность Президенту Кыргызской Республики Аскару Акаеву за награду, — сказал в своем ответном слове академик В.Кабулов. — Я уверен, что научные связи будут развиваться, так как наука не знает границ.

НИА «Туркистон-пресс»

ЯРМАРКА РАБОЧИХ МЕСТ

Чустский район — один из густонаселенных в Наманганской области. Здесь живет свыше 200 тысяч человек. Проведение ярмарок свободных рабочих мест стало в районе социально необходимым мероприятием.

В очередной ярмарке приняли участие 29 предприятий-работодателей, которые предложили 181 рабочее место. По итогам ярмарки около 100 человек получили работу, большинство из которых женщины и молодые люди. Несколько человек отправлены на курсы переквалификации.

И.РАЗЗАКОВ (УзА)

ФАКТЫ, СОБЫТИЯ, ИНФОРМАЦИЯ

Пресс-служба ЦС НДП Узбекистана сообщает:

Пленумы, заседания, совещания, собрания...

Состоялся пленум **Хавастского РС НДПУ**. На нем о задачах партийных организаций в связи с реформой парламента выступил первый секретарь Сырдарьинского облсовета партии Д.Кулматов.

На пленуме рассмотрен организационный вопрос. Первым секретарем Хавастского райсовета партии избрана Назокат Эрматова.

В работе пленума принял участие и выступил хоким района Р.Турдыев.

Во всех городских и районных структурах НДП в Джизакской области состоялись семинары-совещания по проблемам развития партии с участием членов исполнительных бюро, ответственных партийных работников, секретарей первичных организаций, а также депутатов, избранных от партии. На них первый секретарь областного совета партии М.Иномов выступил с докладом «Реформа парламента и задачи партийных организаций». На семинарах были заслушаны информации первых секретарей о деятельности городских и районных советов партии по выполнению постановлений IV пленума ЦС НДПУ. Внимание собравшихся было обращено на имеющиеся недостатки и упущения. На основе рекомендаций данных семинаров в 687 первичных партийных организациях из 725 имеющихся в области прошли собрания, на которых определены задачи партийных организаций на новом этапе демократических реформ. Большое место в обсуждениях на семинарах заняли также вопросы организации подписки на партийные издания.

На совещании, проведенном **Бухарским ОС** с первыми секретарями городских и районных советов партии, был обсужден вопрос «О задачах партийных организаций области, вытекающих из доклада Президента Республики Узбекистан И.А.Каримова на девятой сессии парламента страны».

В Мубарекском РС на совещании секретарей первичных партийных организаций обсужден вопрос о выполнении постановления Политисполкома ЦС НДПУ «О задачах партийных структур НДПУ по организации подписки на партийные издания на 2003 год».

Касбинским РС на базе первичной партийной организации коллективного ширкатного хозяйства «Навруз» проведен семинар на тему «Реформа парламента и задачи партийных организаций». В нем приняли участие секретари первичных партийных организаций, депутаты. Секретарь райсовета партии Р.Тураев выступил с докладом по теме семинара.

Участники семинаров, проведенных **в Гулистанском и Мехнатабадском РС НДПУ,** высказали конкретные предложения о задачах партийных организаций на новом этапе демократических реформ и по выполнению ими Экологической программы партии, участию в совершенствовании законодательства республики, созданию территориальных партийных структур в избирательных округах.

Выступившие на семинаре заместители хокимов районов Х.Казаков и З.Каршибаев говорили о роли политических партий и негосударственных некоммерческих организаций в создании гражданского демократического общества.

На партийном собрании **первичной партийной организации Центра сервисного обслуживания пассажиров Яккасарайского района** были обсуждены вопросы повышения активности членов партии.

Год защиты интересов старшего поколения

Сход граждан «Зебунисо» г.Кувасая очередное культурно-просветительское мероприятие посвятил представителям старшего поколения. Здесь **Кувасайский ГС** совместно с городским отделением молодежного общественного движения «Камолот» провел встречу трех поколений. На встречу наряду с пожилыми людьми были приглашены члены молодежного клуба «Нихол». В беседе активное участие приняли аксакалы махалли, молодежные лидеры, представители негосударственных некоммерческих организаций.

По инициативе территориальной первичной партийной организации «Навруз» **Учкуприкского района** проведена встреча молодых специалистов и учителей, долгие годы проработавших в школах района. Пожелания и наставления учителей-ветеранов, песни и танцы в исполнении ребят надолго запомнились ее участникам. На встрече также были вручены подарки учителям, изготовленные их учениками.

Бувайдинский РС НДПУ на мероприятии, посвященном Году защиты интересов старшего поколения, пригласил членов партии — М.Дориеву, Р.Жураеву, М.Акбарову, Д.Рахмонову, М.Темирову, А.Тожиеву, М.Эргашеву, удостоенных звания «Отличник народного образования». В завершение встречи учителям были вручены памятные подарки райсовета партии.

По инициативе председателя АО «Узнефтегазкудуктаъмирлаш», члена бюро **Каравулбазарского РС НДПУ** И.Муминова проведена встреча за «круглым столом» на тему «Почет и уважение нашим пожилым». На встрече, проходившей за пиалой чая, чествовали 70 пожилых людей. На ней первый секретарь райсовета партии И.Нурманов рассказал об участии партийных организаций в мероприятиях, посвященных Году защиты интересов старшего поколения.

Первичная партийная организация ширкатного хозяйства «Баяут-1» **Баяутского района** совместно с администрацией на встречу, посвященную Году защиты интересов старшего поколения, пригласила 1500 пожилых людей, которые в разные годы здесь трудились. Выступая на встрече, депутаты от НДПУ — хоким района Э.Дадабаев и руководитель хозяйства Г.Алиев говорили об уважении к старшему поколению. Руководители областного и районного органов государственной власти, депутаты, поэты, представители печати и общественных организаций выразили удовлетворение по поводу того, что почитание старших, защита их интересов возведены в ранг государственной политики, стали воистину народной традицией.

Выступления талантливой творческой молодежи, песни и танцы профессиональных артистов придали мероприятию праздничный настрой.

Для всех его участников было организовано праздничное угощение, преподнесены памятные подарки.

Бекабадский РС НДПУ совместно с районным хокимиятом и районными отделениями негосударственных некоммерческих организаций «Камолот», «Нуроний», «Соглом авлод учун», «Махалля» на базе ширкатного хозяйства «Хос» организовал встречу за «круглым столом», посвященную Году защиты интересов старшего поколения.

На встрече первый секретарь Бекабадского РС НДПУ З.Кадыров, начальник отдела обороны районного хокимията Р.Ан, председатель районного отделения молодежного общественного движения «Камолот» Ш.Саъдуллаева и другие говорили о том, что пожилые люди своей гражданской активной позицией являются примером для молодых поколений.

В конце мероприятия были вручены памятные подарки победителям смотра-конкурса «Примерная семья».

Культурно-просветительские, массово-политические мероприятия

Чирчикский ГС НДПУ совместно с городским хокимиятом и городским отделением общественного движения молодежи «Камолот» провел культурно-просветительское мероприятие на тему «Вы — наша гордость!» с участием учителей и воспитателей детских садов, школ, лицеев, колледжей, ветеранов и работников народного образования, удостоенных государственных наград. Выступая на нем первый секретарь Чирчикского ГС Д.Азизходжаев, заместитель хокима г.Чирчика К.Рашидов говорили о значении жизненного и профессионального опыта ветеранов образования для воспитания молодежи в духе преданности своему делу. Встреча завершилась концертом учащейся молодежи.

Маргиланский ГС совместно с городским отделом внутренних дел хокимята организовал турнир по шахматам, посвященный памяти подполковника Таджибая Хакимова. Победителям соревнований А.Эминову, В.Манину, Р.Пулатову, а также группе пожилых и молодых шахматистов были вручены памятные сувениры.

Политические клубы, организованные **Зарбдорским РС НДПУ,** способствуют социальной активности членов партии. Они проводятся по необходимости в связи с возникшими проблемами, важными политическими событиями. Большое место в обсуждениях на прошедших в эти дни заседаниях клубов в школе №9 имени Г.Гуляма, кишлачном сходе граждан «Ламмикор» заняли вопросы развития гражданского демократического общества, о роли политических партий, их статусе, 11-й годовщине создания НДПУ.

Самаркандский облсовет партии и Нарпайский районный хокимият совместно провели благотворительную акцию для воспитанников детского дома №9. На праздничном мероприятии за щедрым осенним дастарханом дети пели, танцевали. На мероприятии выступили секретарь Самаркандского ОС НДПУ Ш.Назарбердыев и заместитель хокима Нарпайского района А.Рахматов. Они вручили подарки детям и воспитателям.

Культурно-просветительское мероприятие **Зарбдорского РС** было проведено в лицее-интернате для одаренных детей городка «Бустон». Здесь состоялась встреча воспитанников интерната с журналистом Абдулфайзом Баратовым, врачом Саъдуллой Саякуловым. Участников встречи порадовал концерт группы «Бустон».

В эти дни партийные организации **Наманганского ОС** организуют выезд специализированных творческих групп к сборщикам хлопка с концертами, беседами, встречами с поэтами и писателями.

Такие мероприятия провели **Туракурганский РС** совместно с советом женщин района, **Чустский РС НДПУ** и районный отдел культуры хокимията, **Наманганский ГС НДПУ** и городское отделение молодежного общественного движения «Камолот».

«TADBIRKOR»
universal ko'chmas mulk, tovar, xom ashyo fond Birjasi» MChJнинг ўтган ҳафтадаги савдо натижалари
Биржа ва унинг филиалларида ўтган ҳафтада
9 та биржа савдолари ўтказилди. Ташкил этилган савдоларда 144 та объект 22 570 367 сўмга сотилди. Биржа савдоларига автотранспорт воситалари, кишлоқ хўжалик техникалари, асбоб-ускуналар, уй-жойлар ва бошқа иншоотлар қўйилган.

В партийных организациях

КОГДА РАБОТА В РАДОСТЬ

С интересом прочитал в «Голосе Узбекистана» материал ответственного работника ЦС НДП Узбекистана Сабира Курбанова, где дана четкая аргументация роли и значения общих партийных собраний как зеркала партийной демократии и своеобразной школы политического воспитания.

Действительно, где еще как не на собрании своей первичной организации члены партии могут обменяться мнениями по самым актуальным вопросам общественной жизни, проанализировать состояние дел в первичке и в трудовом коллективе, обсудить очередные задачи, внести конкретные предложения, направленные на улучшение и совершенствование своей работы?

Вот и мы в своем коллективе стараемся максимально использовать потенциал общих партийных собраний, включая в повестку дня самые злободневные вопросы, которые волнуют не только членов первички, но и весь коллектив нашего ОАО «Узхимфарм» имени С.К.Исламбекова. При этом наряду с важнейшими событиями в общественно-политической жизни страны мы постоянно держим в поле зрения насущные экономические и социальные проблемы развития своего предприятия.

Так, в последние годы наша первичная парторганизация все больше внимания уделяет социальной защите, улучшению условий труда и отдыха членов коллектива. Причем эти вопросы каждый раз рассматриваются и решаются при непосредственном участии руководства и профсоюзной организации предприятия. Постоянную поддержку нам оказывает руководитель ОАО «Узхимфарм» Сайдулла Исматович Асатов.

Благодаря нашим общим усилиям коллектив сегодня имеет в своем распоряжении прекрасную зону отдыха «Гузалистан», расположенную в живописной местности на берегу Сырдарьи. Здесь работники завода с удовольствием проводят свои выходные дни, причем доставка их туда и обратно производится бесплатно. В «Гузалистане» созданы все условия: есть свой бассейн, оборудованы пляжи на реке, в комнатах — электроплитки, холодильники, кондиционеры.

Успешно решаются и другие социально-бытовые вопросы. Своевременно, дважды в месяц, производится выплата заработка. У предприятия своя столовая, куда овощи и фрукты привозят с подсобного хозяйства завода и выдают рабочим бесплатно. Дополнительно к заработной плате нам ежемесячно выплачивают по три тысячи сумов на питание и проезд.

Наряду с социальной защитой тружеников предприятия партийная и профсоюзная организации уделяют неослабное внимание улучшению условий труда. В цехах действует вентиляция, обеспечивается кондиционирование воздуха, имеются комнаты отдыха и личной гигиены, душевые, медпункт. А ведь когда человек идет на работу с охотой, то и сама работа будет в радость.

Деятельное участие первичной партийной организации в решении всех этих вопросов, безусловно, способствовало росту ее авторитета в коллективе, привело в ряды НДПУ новых активистов, в числе которых инженерно-технические работники, начальники цехов и отделов, лаборанты, рабочие. Сегодня общая численность нашей парторганизации составляет 35 человек.

В заключение хочется сказать, что, проявляя заботу о решении социально-бытовых вопросов, мы не забываем и о пище духовной. Так, на последнем партсобрании рассмотрели вопрос, который одинаково волнует и нас, и, наверняка, редакцию газет «Узбекистон овози» и «Голос Узбекистана». Это — подписка на периодические издания партии на 2003 год. Участники собрания единодушно поддержали призыв, прозвучавший со страниц «Голоса Узбекистана»: «Каждой первичке — партийную газету!» и решили выписать для нашей парторганизации 3 комплекта газеты. Разумеется, это лишь начало, и подписная кампания, наверняка, позволит еще выше поднять эту планку.

Баходыр ЮНУСОВ,
секретарь первичной парторганизации ОАО «Узхимфарм»

Вопросы юристу

ХОЧУ ПРОДАТЬ МАШИНУ

Семь лет ездил на своем автомобиле «Жигули», а сейчас решил продать его или передать право на пользование им другому человеку за определенную плату. Подлежат ли подобные сделки нотариальному удостоверению?
Рустам Темирбулатов, Ташкент

На вопрос читателя отвечает заведующий отделом права и социальных проблем редакции нашей газеты **Икрам АХМЕТОВ:**

— Да, в числе многих других сделок нотариальные конторы удостоверяют договоры, связанные с куплей-продажей автотранспортных средств, их обменом, дарением. Размер госпошлины при этом зависит от вида транспорта и срока его эксплуатации. Так, если речь идет о легковом автомобиле, который эксплуатировался свыше семи лет, то пошлина составит 10 процентов минимальной заработной платы. Такая же ставка установлена при оформлении договоров, связанных с куплей-продажей грузового автотранспорта, включая автобусы и тракторы отечественного производства.

Следует заметить, что чем меньше срок эксплуатации машины, тем выше ставка госпошлины. Если, например, грузовику или легковушке меньше трех лет, то нотариальной конторе за оформление документов следует заплатить 20 процентов минимальной зарплаты. Что касается иномарок, то здесь ставки несколько выше. Скажем, при купле-продаже такой машины, эксплуатируемой до трех лет, размер госпошлины равен тридцати процентам минимальной зарплаты.

За удостоверение доверенностей на дарение, право пользования или распоряжения, выданных владельцами автотранспорта своим родителям, супругам и их родителям, детям, братьям, сестрам, внукам, племянникам, нужно заплатить пошлину в размере 10 процентов от минимальной зарплаты. Оформление доверенностей другим лицам обойдется дороже.

В соответствии с действующим законодательством ряд категорий граждан, предприятий и организаций освобождаются от уплаты госпошлины. В их числе, в частности, инвалиды второй мировой войны и общественные организации инвалидов.

В уважении законов и их соблюдении личный пример должны показывать, в первую очередь, представители органов правопорядка.

ВЗЯТОЧНИК ПОЛУЧИЛ ПО ЗАСЛУГАМ

К сожалению, в деятельности некоторых недобросовестных работников этих органов встречаются досадные случаи, когда они, первоочередная задача которых — защита прав и интересов граждан, сами занимают позицию запугивания, стремятся злоупотреблять своими полномочиями и властью, выдавая себя за борцов с преступностью.

Генеральная прокуратура республики особое внимание уделяет устранению именно таких случаев. И продолжая специальные мероприятия в этом направлении, принимает жесткие меры в отношении лиц, неспособных умерить свои корыстные устремления и забывающих о своей роли в обществе.

— Мы завершили уголовное дело в отношении Тохиржона Чориева, работавшего в должности председателя суда по уголовным делам Алтынсайского района Сурхандарьинской области, который, используя свое служебное положение, получил взятку в размере 11 тысяч долларов США, — сказал корреспонденту УзА Н.Абдураимовой следователь Управления по борьбе с экономическими преступлениями и коррупцией Генеральной прокуратуры **Фуркат САТТАРОВ.** — Т.Чориев за взятку затягивал рассмотрение конкретного уголовного дела в назначенные законом сроки. Осознавая противоправность своих действий и защищая интересы лиц, предложивших взятку, он умышленно преступил закон с целью освобождения одного из подозреваемых и создания другим смягчающих обстоятельств.

Судебная коллегия по уголовным делам Верховного суда Республики Узбекистан приговорила Т.Чориева к 13 годам лишения свободы.

Как живешь, махалля?

ДРУЖНО — НЕ ГРУЗНО

Махалля «Урикзор» на юго-восточной окраине Ташкента — самое молодое и развивающееся жилое образование в Акмаль-Икрамовском районе. Махаллинский комитет сейчас возглавляет Рахимжон Надыров — человек инициативный и опытный, в прошлом школьный учитель, а затем работник органов внутренних дел с академическим образованием, ушедший в отставку с должности заместителя начальника Мирзо-Улугбекского районного управления милиции в чине полковника. Избрали его на ответственную должность махаллинского вожака на сходе граждан подавляющим большинством голосов из числа трех баллотировавшихся кандидатур. Рахимжон Арипович рассказывает:

— История возникновения нашей махалли не совсем обычна. Она сформировалась в основном за счет семей, переехавших сюда из различных районов столицы, дома которых согласно плану реконструкции города пошли под снос. Земельные участки под строительство индивидуальных жилищ и огороды им были выделены на территории бывшего совхоза декоративного садоводства неподалеку от кольцевой автомагистрали. Сегодня в махалле живут 6500 человек, большинство составляет молодежь.

У истоков рождения махалли, ее становления и укрепления в не всегда легких условиях стояла талантливая женщина с недюжинными организаторскими способностями Рано Касымова, возглавлявшая махаллинский комитет около десяти лет, до ухода на заслуженный отдых. Да и сейчас, будучи на пенсии, она остается нашей активисткой-общественницей.

Еще при ней мне доверили руководить товарищеским судом махалли. Этот общественный орган действует и поныне под названием примирительной комиссии махаллинского комитета. Она улаживает конфликты, возникающие иногда в некоторых семьях и между отдельными семьями. Возглавляет ее молодой экономист Абдусалих Абдуллаев.

Есть у нас и комиссия по благоустройству и озеленению. Возглавить ее охотно согласился житель «Урикзора», начальник одного из главков Минсельводхоза Аманулла Маъсудов, который много делает для махалли. Например, только весной нынешнего года у нас посажено свыше тысячи фруктовых и декоративных деревьев, не считая многих тысяч кустов роз, других цветов и растений. Организованно прошли и осенние посадки.

Наш комитет стремится активизировать созидательную работу на благо людей, начатую Р.Касымовой и ее коллегами, многие из которых продолжают трудиться сейчас. В их числе секретарь махаллинского комитета Рано Турсунходжаева, обладающая богатым практическим опытом.

Немало примечательных событий в махалле произошло за последние два года. Так, в связи с Годом защиты интересов старшего поколения построена чайхана аксакалов. Ее зимние помещения и летние айваны мы разместили вокруг бассейна, который играет роль не только традиционного хауза, но и спортивного сооружения для любителей плавания и просто купания. Новая чайхана недавно стала местом проведения встречи представителей трех поколений. Она прошла содержательно и интересно.

Бассейн с кристально чистой водой, облицованный изнутри белоснежной керамикой, вплотную примыкает к зимнему спортивному залу с тренажерами для укрепления здоровья и летнему спортивному комплексу с баскетбольной и волейбольной площадками, гимнастическими снарядами. Сюда охотно идут и стар, и млад. В целях оздоровления махаллинцы своими силами соорудили и оборудовали массажный кабинет. На работу принята медсестра Алевтина Лутфурахманова.

С вводом массажного кабинета, можно сказать, завершилось формирование центра здоровья, являющегося неотъемлемой частью махаллинского гузара. Кроме него, гузар включает чайхану, библиотеку, супермаркет, опорный пункт милиции.

В нашей махалле любят физкультуру. Комиссией по спорту при махаллинском сходе с душой и умением руководит в прошлом известный спортсмен Абдусаттар Зарипов. Он сформировал и тренирует три футбольные команды из детей, подростков и юношей. Место их занятий — спортбаза средней школы №312, расположенной в махалле.

Деятельность наших комиссий и активистов многогранна, требует много сил, энергии и, конечно, средств. Но, несмотря на трудности, мы, как правило, достигаем поставленных целей. Мы содействуем трудоустройству временно не работающих жителей, организуем познавательные и увлекательные экскурсии в древний Самарканд и другие исторические места. Сейчас оформили подписку на семь газет на весь 2003 год для библиотеки, на что комитет махалли выделил 108 тысяч сумов.

Важно, что во всех добрых делах участвуют жители махалли. Вместе мы и отдыхаем, и встречаем всенародные праздники. Не зря говорят: дружно — не грузно.

Записал Икрам АХМЕТОВ
Фото З.СОКОЛОВА

Пестрый мир

ПРЕДАТЕЛЬСКИЕ ГЛАЗА

Американские ученые из Mayo Clinic и Honeywell Laboratories разработали тепловую камеру высокого разрешения.

С ее помощью можно зафиксировать мгновенный приток крови к окологлазной области, возникающий по необъяснимой причине в тот момент, когда человек начинает врать.

Впервые исследователям удалось создать аппарат нужной чувствительности, улавливающий малейшие колебания температуры на достаточном расстоянии. При испытаниях система показала ту же точность, что и обыкновенный полиграф, который, однако, более сложен и медлителен.

БЕЗОПАСНОЕ ЗМЕИНОЕ ЦАРСТВО

На свете, наверное, нет человека, который не испытывал хотя бы опасения по отношению к змеям.

Однако существует такое «змеиное царство», куда ежедневно без тени сомнений приходят сотни людей. Называется это царство Змеиный храм, и расположено оно на острове Пананга в Малайе. Здесь обитают тысячи змей — от ядовитых кобр и огромных удавов до маленьких «минуток». И самое удивительное — змеи ни разу никого не укусили!

Днем обитатели храма, как правило, спят, свернувшись на полу. Их одурманивает полуденный зной и чад от благовоний, которые зажигают во время богослужений. Только по вечерам, с заходом солнца, когда заканчивается богослужение, змеи «оживают». Но кусать-то уже некого!

По материалам зарубежной печати подготовила А.ПЕРЧЕНКО

Спрашивают — отвечаем

ПОЧЕМУ ДОРОЖАЕТ МОЯ КВАРТИРА?

Разъясните мне, пожалуйста, почему почти каждый месяц дорожает моя квартира, в частности, повышается оплата за коммунальные услуги? И вправе ли менять ее по своему усмотрению в нашем жэке, ныне — товариществе собственников жилья?
О.Хайруллин, Ташкент

На вопросы нашего читателя мы попросили ответить начальника управления экономики и прогнозирования Ташкентского городского территориального коммунально-эксплуатационного объединения **Говхар АЛИЕВУ:**

— Как известно, товарищества собственников жилья (ТСЖ) оказывают услуги по эксплуатации и вправе менять тарифы по своему усмотрению только на эти услуги. Основными же поставщиками коммунальных услуг в столице республики являются государственные предприятия — ПО «Таштеплоэнерго», ГУПТ «Сувсоз», ДП «Тошшахаргазтаминот» и Управление санитарной очистки г.Ташкента. Коммунальные услуги по отоплению, горячему и холодному водоснабжению, канализации, газу и санитарной очистке оказываются населению по тарифам (ценам), складывающимся на этих предприятиях по согласованию с местным ценовым органом — в данном случае с главным финансовым управлением хокимята Ташкента. А по услугам газоснабжения — с республиканским ценовым органом в лице Министерства финансов.

Тарифы же, как все мы уже убедились, имеют тенденцию к росту. И причиной тому не только повышение цен на материалы, энергоносители, машины и механизмы. Согласно Указу Президента Республики Узбекистан «О новом этапе углубления экономических реформ в сфере коммунального обслуживания» продолжается поэтапный перевод центрального отопления и горячего водоснабжения на самоокупаемость. По этим видам коммунальных услуг специально разработан график до 2006 года. В целях его выполнения с июня прошлого года пересматриваются и тарифы. Так, оплата за отопление должна составлять в 2002 году 45 процентов, а горячая вода — 54 процента от себестоимости услуг.

Что касается остальных видов коммунальных услуг — холодного водоснабжения и канализации, газа и саночистки, то они уже переведены на самоокупаемость. В прошлом году на них введены новые тарифы на уровне полной себестоимости. Теперь эти тарифы пересматриваются только тогда, когда меняются статьи затрат, их определяющие. Скажем, примерно 40 процентов себестоимости холодного водоснабжения (ХВС) составляют затраты электроэнергии, и если повысилась стоимость 1 киловатт/часа, то удержать рост цен на ХВС будет трудно.

Стараемся заботиться мы о самом главном: чтобы повышение тарифов на коммунальные услуги сопровождалось расширением перечня и улучшением качества таких услуг.

Сегодня месячные тарифы на коммунальные услуги в столице выглядят так:

- центральное отопление — 41 сум за один квадратный метр жилой площади;
- горячее водоснабжение:
  — при отсутствии приборов учета — 628 сумов на одного человека;
  — при наличии счетчика — 139,78 сума за 1 куб. метр — в пределах нормы;
  — 258,86 сума за 1 куб. метр — при сверхнормативном потреблении;
- холодная вода с канализацией в благоустроенной квартире — 261 сум. 36 тийинов с человека;
- газ — 74,58 сума с человека;
- саночистка — 150 сумов с человека.

Как видим, рост тарифов на коммунальные услуги обусловлен в основном повышением их себестоимости. К сожалению, многие просто не понимают этого, живут прежними представлениями. Но рыночные отношения диктуют: за все надо платить.

К.ГРИГОРЬЕВ

ТЕЛЕВИДЕНИЕ

ПОНЕДЕЛЬНИК, 21

Телеканал «Ўзбекистон»

6.00 «Ассалом, Ўзбекистон!»
8.00-8.45 «Тахлилнома».
8.45 ТВ-маркет.
8.50 «Узбектелефильм» представляет: «Портрет».
9.00 «Камалак».
9.40 «Четвертая власть».
10.00, 12.00, 14.00, 18.00 Новости
10.05 «Потерпевший претензий не имеет». Художественный фильм.
11.35 Конецерт.
«Планета детей»:
12.05 1. «Улғайиш поғоналари». 2. «Олтин тож». Телевизионная игра.
13.05 Эстрадные мелодии.
13.25 «Ошин». Телесериал.
13.55,17.00 ТВ-анонс.
14.10 «Олтин дала».
14.40 Дневной сеанс: «Год теленка». Художественный фильм.
15.55 Чемпионат Азии по самбо.
16.25 «Қалб гавҳари».
16.45 «Тиббиёт одимлари»
17.05 «Бешбармоқ». Тележурнал.
17.50 ТВ-клип.
18.10 «Мулк».
18.25 «Тилга эътибор».
18.45 «Счастливый случай». Телелотерея.
19.15 «Бир жуфт қўшиқ».
19.25, 19.55, 20.25, 21.00 Реклама
19.30 «Ахборот» (рус.)
20.00 Вечерние сказки.
20.15 «Ватан мадҳи».
20.30 «Ахборот».
21.05 Народные артисты Узбекистана.
21.25 «Она тилим - жону дилим». Телекомпозиция.
21.45 «Париси бор уй».
22.05 Спортивная программа:
1. Итоги XIV Азиатских игр. 2. Чемпионат Азии по самбо.
22.55 «Марсия». Телесериал.
23.40 «Ахборот-дайджест».
24.00-00.05 Символы Родины.

Телеканал «Ёшлар»

8.55 Программа передач.
9.00 Давр тонги.
10.00 Студия «Новое поколение»: концерт для детей.
10.20 Мультфильм.
10.35 Саломатлик сирлари.
10.55 ТВ-анонс.
11.00 «Давр». Обзор недели.
11.30 Музыкальные минуты.
11.40 «Доктор Финли». Телесериал.
12.30 «Давр» - news.
12.45 Экран-детям: «Бор эканда, йўқ эканда».
14.05 «Оби ҳаёт». Экологический тележурнал.
14.25 Кўҳна оҳанглар.
14.35 «Подводная одиссея команды Кусто». Телесериал.
15.25 Спорт ҳафтаномаси.
15.40 «Когда сдают тормоза». Художественный фильм.
16.55 Программа передач.
17.00 Почта «Нового поколения», Она тилим.
17.30 «Покахонтас». Мультсериал. 6-я серия.
17.55 ТВ-анонс.
18.00 Бугуннинг ёшлари.
18.20 Ҳуқуқ ва бурч.
18.40 Оқшом наволари.
18.55, 21.55 Иклим.
19.00 Давр.
19.35 ТВ-анонс.
19.40 Кўҳна оҳанглар.
19.50 Белида белбоғи борлар.
20.10 Голос молодежи.
20.30 Муҳаббат қўшиқлари.
20.50, 21.25, 22.35 Реклама
20.55 «Эсмеральда». Телесериал.
21.30 Қишлоқдаги тенгдошим.
21.50 Золотое наследие.
22.00 Давр.
22.40 ТВ-анонс.
22.45 «Муҳаббат қаҳваси». Телесериал.
23.10 Спорт на телеканале «Ёшлар»: Интерфутбол. В перерыве-23.55 «Давр».
1.00-1.05 Спокойной ночи!

Телеканал «Тошкент»

17.15 Программа передач.
17.20 Сериал на ТТВ. «Гросс поинт». 11-я серия.
17.40, 19.15, 21.50 Телегазета «Экспресс».
18.0 Экран детям». Мультфильм.
18.15 «Спорт и дети».
18.30, 20.00, 21.10, 22.10 «Пойтахт». Информационная программа.
18.50 «Медицина для Вас».
19.35 «Мохият».
19.50 «Жозиба».
20.30 Сериал на ТТВ. «Моя дорогая Изабелла».
21.30 «Avto-news».
22.35 «Кинооко». «Большой».
00.15-00.20 «Спокойной ночи, мой город!»

Телеканал «Тошкент»

17.15 Программа передач.
17.20 Сериал на ТТВ. «Гросс поинт». 11-я серия.
17.40, 19.15, 21.50 Телегазета «Экспресс».
18.0 Экран детям». Мультфильм.
18.15 «Спорт и дети».
18.30, 20.00, 21.10, 22.10 «Пойтахт». Информационная программа.
18.50 «Медицина для Вас».
19.35 «Мохият».
19.50 «Жозиба».
20.30 Сериал на ТТВ. «Моя дорогая Изабелла».
21.30 «Avto-news».
22.35 «Кинооко». «Большой».
00.15-00.20 «Спокойной ночи, мой город!»

Международный телеканал

17.30 «Программа передач».
17.35 «Вести».
17.55 Новости «Евроньюс».
18.00 «Жди меня».
19.00 «Кто хочет стать миллионером?» Телеигра.
20.00 «Время».
20.35 Концерт «Пласидо Доминго».
21.45 «Аншлаг».
22.30 «Фабрика звёзд».
23.00 «Ахборот» (на русском языке)
23.35 «Спокойной ночи!»

30-канал

До 16.55 профилактические работы

16.55 Открытие программы
17.00 Час шоу
17.40 «Теле-хамкор»
18.00 «Глаза Элен», сериал, 1 серия
18.55 «Ошикона», музыкальная передача
19.10 Киновечер на «30-м»: «Капитан Фракас», приключения, 1 серия
20.45 «Теле-хамкор»
21.05 «Клип-совга», телетабрикнома
21.20 «Спокойной ночи, малыши!»
21.30 Киновечер на «30-м»: «Блейд», мистика
23.15 Спорт на «30-м» - Профессиональный бокс
00.00 Программа передач

Первый канал

Профилактика до 13.00

13.00, 17.00 Новости
13.15 Фильм «Братство волка»
15.50 «По ту сторону волков». Спецрепортаж
16.00 «Большая стирка».
17.25 «Шутка за шуткой».
18.00 Жди меня
19.00 «Кто хочет стать миллионером?» Телеигра
20.00 Время
20.35 Премьера многосерийного фильма «По ту сторону волков». 1-я серия
21.40 Независимое расследование
22.30 «Фабрика звезд»
23.00 «Другое время».
23.40 «На футболе» с Виктором Гусевым
24.10 «Подводная одиссея «Тихого дома». Программа С. Шолохова
24.40 Сериал «Китайский городовой»

Россия

Профилактические работы до 9.45.

9.45 Ток-шоу «Цена успеха».
10.35 ВЕСТИ НЕДЕЛИ.
11.30 ВЕСТИ-МОСКВА.
12.00, 15.00, 18.00, 21.15 ВЕСТИ.
12.25 «Что хочет женщина».
13.20 «Семнадцать мгновений весны». Сериал.
14.45, 21.00 ВЕСТИ. ДЕЖУРНАЯ ЧАСТЬ.
15.20 Телесериал «Дикий ангел. Возвращение».
16.20, 18.35 МЕСТНОЕ ВРЕМЯ. ВЕСТИ-МОСКВА.
16.50 Сериал «Воровка. Счастье напрокат».
17.50 Спокойной ночи, малыши!
18.55 РУССКАЯ СЕРИЯ. ПРЕМЬЕРА. «Тайга».
19.55 Детективный сериал «Линия защиты».
21.30 «Культурная революция».
22.35 «Синемания».
23.05 «Дорожный патруль».

ТВ-3

7.30 «Победоносный голос верующего».
8.00 Мультсериал «Ураганчики».
8.30 Мультсериал «Мумии возвращаются».
9.00 Х/ф «ПОСЛЕДНИЕ ДНИ ФРЭНКИ МУХИ».
11.00 Х/ф «ЗОЛУШКА».
13.30, 19.00 Телесериал «АМАЗОНКА».
14.30 Х/ф «ЛАБИРИНТ».
16.30 Х/ф «ЛУЧШИЕ ВРЕМЕНА».
18.30 Телесериал «МЭДИСОН».
20.00 Х/ф «УСТРИЦЫ ИЗ ЛОЗАННЫ».
21.30 Х/ф «ТАМ, ГДЕ СЕРДЦЕ».
24.00 Если хочешь быть здоров.
24.30 Х/ф «ЭКСТРА-СЕНС».

ВТОРНИК, 22

Телеканал «Ўзбекистон»

6.00 «Ассалом, Ўзбекистон!»
8.00 - 8.35 «Ахборот».
8.35, 17.55 ТВ-маркет.
8.40 Обзор газет.
9.00 «Узбектелефильм» представляет: «Саньат ошиёни».
9.20 «Соз сехри».
9.40 «Рангин дунё».
10.00, 12.00, 14.00, 18.00 Новости
10.05 «Мулк».
10.20 «Манна небесная». Художественный фильм.
11.40 «Бу ажиб фасл». Телеальманах.
12.05 Софокль. «Электра». Спектакль.
13.35 «Олам». Телеальманах.
14.10 «Париси бор уй».
14.30 Дневной сеанс: «Прости меня». Художественный фильм.
Спортивная программа:
15.50 1. Итоги XIV Азиатских игр. 2. Чемпионат Азии по самбо.
16.40 Музыкальный антракт.
16.55 «Родине служу».
18.10 «Мечта нового поколения».
18.30 «Қалқон».
18.50 «Золотое наследие».
19.05 «Тафсилот».
19.25, 19.55, 20.25, 21.00 Реклама
19.30 «Ахборот» (рус.)
20.00 Вечерние сказки.
20.15 FCN «Новости Узбекистана» (англ.)
20.30 «Ахборот».
21.05 «Қўшиғимиз Сизга армуғон».
21.30 «Ошин». Телесериал.
22.00 «Ёвузлик исканжасида».
22.20 Итоги XIV Азиатских игр.
22.40 «Мувозанат».
23.00 «Ахборот-дайджест».
23.20-23.25 Символы Родины.

Телеканал «Ёшлар»

8.55 Программа передач.
9.00 Давр.
9.15 Почта «Нового поколения», Она тилим.
9.45 «Покахонтас». Мультсериал. 6-я серия.
10.10 Музыкальные минуты.
10.25 ТВ-анонс.
10.30 «Эсмеральда». Телесериал.
11.00 Кинопрезент.
11.20 География мира.
12.10 Голос молодежи.
12.30 «Доктор Финли». Телесериал.
13.20 Белида белбоғи борлар.
13.40 Интерфутбол.
15.20 Кўҳна оҳанглар.
15.30 «За спичками». Художественный фильм.
17.00 Программа передач.
17.05 Студия «Новое поколение»: «Спорт майдончаси», «Кичкинтой театри».
17.35 «Покахонтас». Мультсериал. 7-я серия.
18.00 Уроки про налоги.
18.15 ТВ-анонс.
18.20 Автопатруль.
18.40 Оқшом наволари.
18.55, 21.55 Иклим.
19.00 Давр.
19.35 ТВ-анонс.
19.40 Кўҳна оҳанглар.
19.50 Давр-интервью.
20.05 Марди-майдон.
20.25 Ёшлик наволари.
20.45, 21.20, 22.35 Реклама
20.50 «Эсмеральда». Телесериал.
21.25 Ватан ҳақида қўшиқ.
21.30 Голос молодежи.
21.50 Золотое наследие.
22.00 Давр.
22.40 ТВ-анонс.
22.45 «Муҳаббат қаҳваси». Телесериал.
23.10 Спорт на телеканале «Ёшлар»: «Нокаут».
23.35 Давр.
23.50 «Ҳақиқат чегараси». Сериал.
00.15-00.20 Спокойной ночи!

Телеканал «Тошкент»

17.15 Программа передач.
17.20 Сериал на ТТВ. «Гросс поинт». 12-я серия.
17.40, 19.10, 22.00 Телегазета «Экспресс».
18.00 «Экран детям». «Двенадцать подвигов Астерикса». 4-я серия.
18.30, 20.00, 21.10, 22.20 «Пойтахт». Информационная программа.
18.50 «Аёл қалби».
19.30 «Мумтоз наволар».
20.30 Сериал на ТТВ. «Моя дорогая Изабелла».
21.30 «Всё о туризме».
22.45 «Кинооко». «Тарзан». 1-2 серии.
00.45-00.50 «Спокойной ночи, мой город!»

Международный телеканал

ПЕРВЫЙ КАНАЛ
6.30-8.00
16.50 «Программа передач».
16.55 «Вести».
17.10 Новости «Евроньюс».
17.25 «Кумиры». Вадим Мулерман.
18.00 «Семейные узы». Сериал.
19.00 «Последний герой-2».
20.00 «Время».
20.40 «Арал – наша общая боль».
21.00 «Два рояля».
21.45 CFI представляет: «Природные авантюры».
22.35 «Фабрика звёзд».
23.00 FCN Новости Узбекистана (на английском языке)
23.10 «Виртуальный мир».
23.20 «Ахборот» (на русском языке)
23.55 «Спокойной ночи!»

30-канал

9.00 Открытие программы
9.05 «Теле-хамкор»
9.30 Детский час
10.15 «Пауэр Рейнджерс, или могучие рейнджеры», сериал
11.40 «Женский взгляд»
11.10 «Лето нашей тайны»,телесериал
11.50 «Идеальная пара», сериал
13.30 «Яго, темная страсть», телесериал
14.10 Детский час
15.00 «Принцип домино»
15.50 Спорт на «30-м»
16.50 Час шоу
17.40 «Теле-хамкор»
18.00 «Глаза Элен», сериал
18.55 «Ошикона», музыкальная передача
19.10 Киновечер на «30-м»: «Капитан Фракас», 2 серия
20.45 «Теле-хамкор»
21.05 «Клип-совга», телетабрикнома
21.20 «Спокойной ночи, малыши!»
21.30 Киновечер на «30-м»: «Дураков нет»
23.15 Титаны рестлинга
00.00 Программа передач

Первый канал

6.00 Телеканал «Доброе утро»
8.00, 11.00, 14.00, 17.00 Новости
8.15 «Семейные узы» Сериал
9.05 Что? Где? Когда?
10.20, 22.35 «Фабрика звезд»
10.35 Дисней-клуб.
11.15 Детектив «Мертвый груз»
12.55, 23.15 Премьера. Сериал «Светские хроники»
14.15 Независимое расследование
14.55, 20.40 Премьера. Многосерийный фильм «По ту сторону волков».
16.00 «Большая стирка»
17.25 Кумиры. В. Мулерман
18.00 «Семейные узы» Сериал
19.00 «Последний герой - 2».
20.00 Время
21.45 «Карибский узел». Фильм 1-й
23.00 Ночное «Время»
24.20 Боевик «Последний раунд»

Россия

3.45 - 6.45 «Доброе утро, Россия!».
6.45, 18.55 Сериал «Тайга».
7.45, 19.55 Сериал «Линия защиты».
8.45, 14.45, 21.00 ВЕСТИ. ДЕЖУРНАЯ ЧАСТЬ.
9.00, 12.00, 15.00, 18.00, 21.15 ВЕСТИ.
9.20 Ток-шоу «Цена успеха».
10.15 «Комиссар Рекс». Телесериал.
11.15 «Экспертиза».
11.30 «Колоссальное хозяйство».
11.45, 16.20, 18.35 ВЕСТИ-МОСКВА.
12.25 «Что хочет женщина».
13.20 «Семнадцать мгновений весны». Сериал.
15.20 Телесериал «Дикий ангел. Возвращение».
16.50 Сериал «Воровка. Счастье напрокат».
17.50 Спокойной ночи, малыши!
21.30 ПОСЛЕДНИЙ СЕАНС. «Под подозрением».
23.45 «Дорожный патруль».

ТВ-3

7.30 «Победоносный голос верующего».
8.00 Мультсериал «Ураганчики».
8.30 Мультсериал «Мумии возвращаются».
9.00 Х/ф «ЛАБИРИНТ».
11.00 Х/ф «ЭКСТРА-СЕНС».
13.20 Ясновидящая госпожа Люба.
13.30, 19.00 Телесериал «АМАЗОНКА».
14.30 Х/ф «УСТРИЦЫ ИЗ ЛОЗАННЫ».
16.00 Х/ф «ТАМ, ГДЕ СЕРДЦЕ».
18.30 Телесериал «МЭДИСОН».
20.00 Х/ф «МАЭСТРО ВОР».
21.30 Х/ф «ТРЕТЬЕ ЧУДО».
24.00 Встреча с ясновидящей сударыней Анной.
24.20 Лилиана. Энергия добра.
24.30 Х/ф «ПОСЛЕДНИЕ ДНИ ФРЭНКИ МУХИ».

СРЕДА, 23

Телеканал «Ўзбекистон»

6.00 «Ассалом, Ўзбекистон!»
8.00-8.35 «Ахборот».
8.35, 17.55 ТВ-маркет.
8.40 Обзор газет.
9.00 «Узбектелефильм» представляет: «Бухоро-хунармандлар шаҳри», «Миниатюра - ранг тасвири».
9.20 «Мир симфонической музыки».
9.40 «Бахтимизга омон бўлинг».
10.00, 12.00, 14.00, 18.00 Новости
10.05 Алифбо сабоқлари.
10.25 «Лиловый шар». Художественный фильм.
11.40 Концерт.
12.05 «Йўл бошида».
12.25 Для детей. «Фламинго».
12.45 «Мечта нового поколения».
13.05 ТВ-анонс.
13.10 Итоги XIV Азиатских игр.
13.30 «Ошин». Телесериал.
14.10 «Остонаси тиллодан».
14.30 Дневной сеанс: «Король танца». Художественный фильм.
15.30 «Берегите мир!»
15.50 ТВ клип.
16.00 «Ягона оилада».
«Планета детей»:
16.30 1. «Мактублар-кабутарлар». 2. «Сеҳрли ҳарфлар оролчаси».
17.30 ТВ клип.
17.40 «Ишонч».
18.10 «Ажаб саодат эрур». Художественно-публицистическая передача.
18.30 «Умид». Телелотерея.
19.00 «Ҳаёт қомуси».
19.20 Музыкальный антракт.
19.25, 19.55, 20.25, 21.00 Реклама
19.30 «Ахборот» (рус.)
20.00 Вечерние сказки.
20.15 «Лицом к лицу».
20.30 «Ахборот».
21.05 «Солиқ ва биз».
21.20 «Ўзбекистон - Ватаним маним».
21.40 «Ошин». Премьера телесериала.
22.10 «Тарих кўзгуси». 6-я серия.
Спортивная программа:
22.30 1. Итоги XIV Азиатских игр. 2. «Спорт, спорт, спорт».
23.05 «Ахборот -дайджест».
23.25-23.30 Символы Родины.

Телеканал «Ёшлар»

8.55 Программа передач.
9.00 Давр.
9.15 Студия «Новое поколение»: «Спорт майдончаси», «Кичкинтой театри».
9.45 «Покахонтас». Мультсериал. 7-я серия.
10.10 Давр-интервью.
10.25 Музыкальные минуты.
10.35 ТВ-анонс.
10.40 «Эсмеральда». Телесериал.
11.10 Уроки про налоги.
11.25 Голос молодежи.
11.45 Будьте здоровы.
12.05 Экран-детям: «Золотой ключик».
13.20 Кўҳна оҳанглар.
13.30 Спорт на телеканале «Ёшлар»: Теннис.
14.10 «Озод юрт фарзандлари». Видеофильм.
14.25 «Подводная одиссея команды Кусто». Телесериал.
15.15 Автопатруль.
15.35 «Свадебный талисман». Художественный фильм. 1-я серия.
17.00 Программа передач.
17.05 Студия «Новое поколение»: «Оқ кабутар», «Ҳар соҳага саёҳат».
17.30 «Покахонтас». Мультсериал. 8-я серия.
17.55 ТВ-анонс.
18.00 Болажон.
18.15 Секреты чемпиона.
18.35 Каталог.
18.45 Оқшом наволари.
18.55, 21.55 Иклим.
19.00 Давр.
19.35 ТВ-анонс.
19.40 Ракурс.
20.00 Спортлото.
20.10 Ўзбек мумтоз мусиқасидан.
20.15 Очил дастурхон.
20.30 Мелодии о любви.
20.50, 21.25, 22.35 Реклама
20.55 «Эсмеральда». Телесериал.
21.30 Голос молодежи.
21.50 Золотое наследие.
22.00 Давр.
22.40 ТВ-анонс.
22.45 «Муҳаббат қаҳваси». Телесериал.
23.10 Спорт на телеканале «Ёшлар»: Интерфутбол. В перерыве-23.55 Давр.
1.00-1.05 Спокойной ночи!

Телеканал «Тошкент»

17.15 Программа передач.
17.20 Сериал на ТТВ. «Гросс поинт». 13-я серия.
17.40, 19.10, 21.55 Телегазета «Экспресс».
18.00 Экран детям «Двенадцать подвигов Астерикса» 5-я серия.
18.30, 20.00, 21.10, 22.15 «Пойтахт». Информационная программа.
18.50 «Музыкальная гостиная».
19.30 «Химоя».
19.50 «Эҳтиром ила».
20.30 Сериал на ТТВ. «Моя дорогая Изабелла».
21.30 «ТВ плюс».
22.40 «Кинооко». «Жестяной кубок».
00.40-00.45 «Спокойной ночи, мой город!»

Международный телеканал

ПЕРВЫЙ КАНАЛ
6.30-8.00
17.30 «Программа передач».
17.35 «Вести».
17.50 Новости «Евроньюс».
18.00 «Семейные узы». Сериал.
19.00 «Русская рулетка». Игровое шоу.
20.00 «Время».
20.40 «Форт Баярд».
21.25 «Замечательные люди».
21.45 CFI представляет: «Природные авантюры».
22.35 «Фабрика звёзд».
23.00 Ахборот» (на русском языке)
23.35 «Спокойной ночи!»

30-канал

9.00 Открытие программы
9.05 «Теле-хамкор»
9.30 Детский час
10.15 «Пауэр Рейнджерс, или могучие рейнджеры», сериал
10.40 «Яхши кайфият», музыкально-развлекательная программа
11.10 «Лето нашей тайны», телесериал
12.00 «Безотцовщина» мелодрама
13.30 «Яго, темная страсть», телесериал
14.10 Детский час
15.00 «Принцип домино»
15.50 Спорт на «30-м»
16.50 Час шоу
17.40 «Теле-хамкор»
18.00 «Глаза Элен», сериал
18.55 «Ошикона», музыкальная передача
19.10 Киновечер на «30-м»: «Племянник, или русский бизнес -2», комедия
20.45 «Теле-хамкор»
21.05 «Клип-совга», телетабрикнома
21.20 «Спокойной ночи, малыши!»
21.30 Киновечер на «30-м»: «Навсегда», мелодрама
23.15 Спортивная передача
00.00 Программа передач

Первый канал

5.00 Телеканал «Доброе утро»
8.00, 11.00, 14.00, 17.00 Новости
8.15, 18.00 «Семейные узы» Сериал
9.10 Детектив. «Немезида». 1-я часть
10.20, 22.35 «Фабрика звезд»
10.40 Детский сериал «Твинисы»
11.15 Детектив «Убийство по книге»
12.55, 23.15 Сериал «Светские хроники»
14.15, 21.45 «Карибский узел».
14.55, 20.40 Многосерийный фильм «По ту сторону волков».
16.00 «Большая стирка»
17.25 Смехопанорама
19.00 «Русская рулетка». Игровое шоу
20.00 Время
23.00 Ночное «Время»
24.20 Триллер «Тень прошлого»

Россия

3.45 - 6.45 «Доброе утро, Россия!».
6.45, 18.55 Сериал «Тайга».
7.45, 19.55 Сериал «Линия защиты».
8.45, 14.45, 21.00 ВЕСТИ. ДЕЖУРНАЯ ЧАСТЬ.
9.00, 12.00, 15.00, 18.00, 21.15 ВЕСТИ.
9.20 Ток-шоу «Цена успеха».
10.15 «Комиссар Рекс». Телесериал.
11.15 «Экспертиза».
11.30 «Москва-Минск».
11.45, 16.20, 18.35 ВЕСТИ-МОСКВА.
12.25 «Что хочет женщина».
13.20 «Семнадцать мгновений весны». Сериал.
15.20 Телесериал «Дикий ангел. Возвращение».
16.50 Сериал «Воровка. Счастье напрокат».
17.50 Спокойной ночи, малыши!
21.30 ПОСЛЕДНИЙ СЕАНС. «Без срока давности».
23.25 «Дорожный патруль».
23.35 «Горячая десятка».

ТВ-3

7.30 «Победоносный голос верующего».
8.00 Мультсериал «Ураганчики».
8.30 Мультсериал «Мумии возвращаются».
9.00 Х/ф «ГОРОДСКОЙ РОМАНС».
11.00 Х/ф «ВОЙНА БЕЗ ПРАВИЛ».
13.30, 19.00 Телесериал «АМАЗОНКА».
14.30 Х/ф «МАЭСТРО ВОР».
16.00 Х/ф «ТРЕТЬЕ ЧУДО».
18.30 Телесериал «МЭДИСОН».
20.00 Х/ф «АЛЬФОНС».
21.25 Недвижимость: энциклопедия потребителя.
21.30 Х/ф «АНГЕЛЫ ФРЕДА».
24.00 .Если хочешь быть здоров.
24.10 Канал КУПИ.
24.30 Х/ф «ПРОЕКТ «ОХОТНИК ЗА ТЕНЬЮ».

ЧЕТВЕРГ, 24

Телеканал «Ўзбекистон»

6.00 «Ассалом, Ўзбекистон!»
8.00-8.35 «Ахборот».
8.35, 17.55 ТВ-маркет.
8.40 Обзор газет.
«Планета детей»:
9.00 1. «Мактублар-кабутарлар». 2. «Сеҳрли ҳарфлар оролчаси».
10.00, 12.00, 14.00, 18.00 Новости
10.05 «Микрокосмос». Художественный фильм.
11.15 «Озода бўлса шаҳринг».
11.35 Мультфильм.
11.50 ТВ-клип.
Спортивная программа:
12.05 1. Итоги XIV Азиатских игр. 2. «Спорт, спорт, спорт».
12.40 «Ажаб саодат эрур».
13.00 «Аския».
13.25 «Ошин». Телесериал.
13.55, 14.50 ТВ-анонс.
14.10 «Талабалик йилларим».
14.30 «Тарих кўзгуси». 6-я серия.
14.55 Лига чемпионов Азии по футболу. «Нефтчи» - «Аҳли Санаъа» (Йемен)
«Планета детей»:
16.45 1. «Болаликнинг мовий осмони». 2. «Мен бобомдек бўлишни хоҳлайман».
17.40 «Нурли манзиллар».
18.10 «Ўзбекистон: XXI аср ёшлари».
18.30 «Яхши ният». Телелотерея.
19.05 «Соғлом она - соғлом бола».
19.25, 19.55, 20.25, 21.00 Реклама
19.30 «Ахборот» (рус.)
20.00 Вечерние сказки.
20.15 FCN «Новости Узбекистана» (англ.)
20.30 «Ахборот».
21.05 «Телемулоқот».
21.40 «Келин-куёв». Телешоу.
22.50 «Марсия». Телесериал.
23.35 «Ахборот-дайджест».
23.55-24.00 Символы Родины.

Телеканал «Ёшлар»

8.55 Программа передач.
9.00 Давр.
9.15 Студия «Новое поколение»: «Оқ кабутар», «Ҳар соҳага саёҳат».
9.40 «Покахонтас». Мультсериал. 8-я серия.
10.05 Болажон.
10.20 Музыкальные минуты.
10.30 ТВ-анонс.
10.35 «Эсмеральда». Телесериал.
11.05 Тафаккур ёлқинлари.
11.20 Спорт-континент (рус.)
11.50 Секреты чемпиона (рус.)
12.10 «Доктор Финли». Телесериал.
13.00 Ракурс.
13.20 Интерфутбол.
15.00 Кўҳна оҳанглар.
15.15 «Чекиш-соғлиққа зарар». Телефильм.
15.25 Голос молодежи.
15.45 «Свадебный талисман». Художественный фильм. 2-я серия.
17.10 Программа передач.
17.15 Студия «Новое поколение»: «Келинг, танишайлик», «Савол беринг, жавоб берамиз».
17.35 «Покахонтас». Мультсериал. 9-я серия.
18.00 ТВ-анонс.
18.05 Ўйна, болажон, ўйна.
18.20 В мире медицины.
18.40 Оқшом наволари.
18.55, 21.55 Иклим.
19.00 Давр.
19.35 ТВ-анонс.
19.40 Оғоҳ.
19.55 Кўҳна оҳанглар.
20.00 «Давр»-интервью.
20.15 Мезон.
20.35 «Ёр ишқи». Музыкальная программа.
20.50, 21.25, 22.35 Реклама
20.55 «Эсмеральда». Телесериал.
21.30 Голос молодежи.
21.50 Золотое наследие.
22.00 Давр.
22.40 ТВ-анонс.
22.45 «Муҳаббат қаҳваси». Телесериал.
23.10 Спорт на телеканале «Ёшлар»: Интерфутбол. В перерыве - 23.55 Давр.
1.00-1.05 Спокойной ночи!

Телеканал «Тошкент»

17.15 Программа передач.
17.20 Сериал на ТТВ. «Гросс поинт». 14-я серия.
17.40, 19.05, 22.00 Телегазета «Экспресс».
18.00 «Экран детям». «Двенадцать подвигов Астерикса». 6-я серия.
18.30, 20.00, 21.10, 22.20 «Пойтахт». Информационная программа.
18.50 «Навниҳол».
19.25 «Камолот фасли».
19.50 ТТВда музика.
20.30 Сериал на ТТВ. «Моя дорогая Изабелла».
21.30 «Вторая половина».
22.45 «Кинооко». «Американская дочь».
00.15-00.20 «Спокойной ночи, мой город!»

Международный телеканал

ПЕРВЫЙ КАНАЛ
6.30-8.00
17.30 «Программа передач».
17.35 «Вести».
17.50 Новости «Евроньюс».
18.00 «Семейные узы». Сериал.
19.00 «Слабое звено». Телеигра.
20.00 «Время».
20.40 «Британский дневник: Проект «Iron horse» и «Согдиана».
21.10 «Любимые ВИА 70-80гг». Концертная программа.
22.35 «Фабрика звёзд».
23.00 FCN Новости Узбекистана (на английском языке)
23.10 Кинематограф. «Агентство «Лунный свет». Худ. фильм.
00.50 «Ахборот» (на русском языке)
1.35 «Спокойной ночи!»

30-канал

9.00 Открытие программы
9.05 «Теле-хамкор»
9.30 Детский час
10.15 «Пауэр Рейнджерс, или могучие рейнджеры», сериал
10.40 «Яхши кайфият», музыкально-развлекательная программа
11.10 «Лето нашей тайны», телесериал
12.00 «Американский дедушка», комедия
13.30 «Яго, темная страсть», телесериал
14.10 Детский час
15.00 «Принцип домино»
15.50 Спорт на «30-м»
16.50 Час шоу
17.40 «Теле-хамкор»
18.00 «Глаза Элен», сериал
18.55 «Ошикона» музыкальная передача
19.10 Киновечер на «30-м»: «Разборка в Лос-Анджелесе», боевик
20.45 «Теле-хамкор»
21.05- «Клип-совга», телетабрикнома
21.20 «Спокойной ночи, малыши!»
21.30 Киновечер на «30-м»: «Страна глухих», драма
23.15 Спортивная передача
00.00 Программа передач

Первый канал

5.00 Телеканал «Доброе утро»
8.00, 11.00, 14.00, 17.00 Новости
8.15, 18.00 «Семейные узы» Сериал
9.10 «Немезида». 2-я часть
10.20, 22.35 «Фабрика звезд»
10.35 Дисней-клуб.
11.15 Фильм «Двойной обгон»
12.55, 23.15 Сериал «Светские хроники»
14.15 «Карибский узел». Фильм 2-й
14.55, 20.40 Многосерийный фильм «По ту сторону волков».
16.00 «Большая стирка»
17.25 Программа «Сами с усами»
19.00 «Слабое звено». Игровое шоу
20.00 Время
21.45 Фильм «По ту сторону волков»
23.00 Ночное «Время»
24.20 Триллер «Охотницы»

Россия

3.45 - 6.45 «Доброе утро, Россия!».
6.45, 18.55 Сериал «Тайга».
7.45, 19.55 Сериал «Линия защиты».
8.45, 14.45, 21.00 ВЕСТИ. ДЕЖУРНАЯ ЧАСТЬ.
9.00, 12.00, 15.00, 18.00, 21.15 ВЕСТИ.
9.20 Ток-шоу «Цена успеха».
10.15 «Комиссар Рекс». Телесериал.
11.15 «Экспертиза».
11.30 «Вся Россия».
11.45, 16.20, 18.35 ВЕСТИ-МОСКВА.
12.25 «Что хочет женщина».
13.20 «Семнадцать мгновений весны». Сериал.
15.20 Наталья Орейро в телесериале «Дикий ангел. Возвращение».
16.50 Сериал «Воровка. Счастье напрокат».
17.50 Спокойной ночи, малыши!
21.30 КИНОАКАДЕМИЯ. ПРЕМЬЕРА. «Шум моря».
23.25 «Дорожный патруль».

ТВ-3

7.30 «Победоносный голос верующего».
8.00 Мультсериал «Ураганчики».
8.30 Мультсериал «Мумии возвращаются».
9.00 Х/ф «ПРОЕКТ «ОХОТНИК ЗА ТЕНЬЮ».
11.00 Х/ф «29 УЛИЦА».
13.30, 19.00 Телесериал «АМАЗОНКА».
14.30 Х/ф «АЛЬФОНС».
16.00Х/ф «АНГЕЛЫ ФРЕДА».
18.30 Телесериал «МЭДИСОН».
20.00 Х/ф «ИЗБРАННИК СУДЬБЫ».
21.30 Х/ф «НЕЗАМЕНИМЫЕ ВЕЩИ».
24.00 Телеадвокат.
24.10 Канал КУПИ.
24.30 Х/ф «ВОЙНА БЕЗ ПРАВИЛ».

ПЯТНИЦА, 25

Телеканал «Ўзбекистон»

6.00 «Ассалом, Ўзбекистон!»
8.00 - 8.35 «Ахборот».
8.35 ТВ-маркет.
8.40 Обзор газет.
«Планета детей»:
9.00 1. «Болаликнинг мовий осмони». 2. «Мен бобомдек бўлишни хоҳлайман».
10.00, 12.00, 14.00 Новости
10.05 «Маленькая принцесса». Художественный фильм.
11.30 «Ўзлигинг намоён қил».
11.50 ТВ-клип.
12.05 «Букет танца».
12.25 «Ўзбекистон: XXI аср ёшлари».
12.45 «КиноТеатр».
13.05 Классические мелодии.
13.25 «Олам». Телеальманах.
14.10 «Озод юрт одамлари».
«Планета детей»:
14.25 1. «Ўйла, Изла, Топ!» Телесоревнования. 2. «Мен ва онам».
15.30 «Ўч». Видеофильм. 1-серия.
16.30 Лига чемпионов Азии по футболу. «Пахтакор» - «Ал Иттиҳод» (Катар) В перерыве - Новости
18.20 «Здоровье».
18.40 Музыкальный антракт.
18.50 «Тафсилот».
19.05 «Хидоят сари».
19.25, 19.55, 20.25, 21.00 Реклама
19.30 «Ахборот» (рус.)
20.00 Вечерние сказки.
20.15 Бир жуфт қўшиқ.
20.30 «Ахборот».
21.05 Заслуженные артисты Узбекистана.
21.30 «Ошин». Премьера телесериала.
22.00 «Тазарру».
22.20 «Олтин бешик».
22.45 «Ахборот-дайджест».
23.05-23.10 Символы Родины.

Телеканал «Ёшлар»

8.55 Программа передач.
9.00 Давр.
9.15 Студия «Новое поколение»: «Келинг, танишайлик», «Савол беринг, жавоб берамиз».
9.35 «Покахонтас». Мультсериал. 9-я серия.
10.00 Ўйна, болажон, ўйна.
10.15 «Давр»-интервью.
10.30 Музыкальные минуты.
10.40 ТВ-анонс.
10.45 «Эсмеральда». Телесериал.
11.15 Мезон.
11.35 «Доктор Финли». Телесериал.
12.25 Голос молодежи.
12.45 Экран-детям.
14.00 Кўҳна оҳанглар.
14.15 Интерфутбол.
15.55 «Третья планета».
16.45 Программа передач.
16.50 Студия «Новое поколение»: «У ким? Бу нима?», «Олтин калит».
17.20 «Покахонтас». Мультсериал. 10-я серия.
17.45 ТВ-анонс.
17.50 Олов билан юзмаюз.
18.05 Автосалтанат.
18.20 Голос молодежи.
18.40 Оқшом наволари.
18.55, 21.55 Иклим.
19.00 Давр.
19.35 ТВ-анонс.
19.40 Кўҳна оҳанглар.
19.50 «Давр» нигоҳи.
20.10 Жар ёқасида.
20.25 Ёшлик наволари.
20.45, 21.20, 22.35 Реклама
20.50 «Эсмеральда». Телесериал.
21.25 Аскар мактублари.
21.45 Золотое наследие.
22.00 Давр.
22.40 ТВ-анонс.
22.45 «Муҳаббат қаҳваси». Телесериал.
23.10 Спорт на телеканале «Ёшлар»: «Короли ринга».
00.10 Давр.
00.25 «Ҳақиқат чегараси». Сериал.
00.50-00.55 Спокойной ночи!

Телеканал «Тошкент»

17.15 Программа передач.
17.20 Сериал на ТТВ «Гросс паинт». 15-я серия.
17.40, 19.15, 21.50 Телегазета «Экспресс».
18.05 Мультфильм.
18.15 «Мы и наши дети».
18.30, 20.00, 21.10, 22.35 «Пойтахт». Информационная программа.
18.50 «Территория-М».
19.35 «Саломатлик маҳани».
19.50 «Мусиқий танаффус».
20.30 Сериал на ТТВ. «Моя дорогая Изабелла».
21.30 «Хамшаҳарлар».
22.10 «Саньатга бахшида умр». О. Отаханов.
23.00

ВЕРНУЛИСЬ С ПОБЕДОЙ

В Ташкентском аэропорту состоялась торжественная встреча спортивной делегации Узбекистана, принимавшей участие в проводившихся в южнокорейском городе Пусане XIV Азиатских Играх.

На XIV Азиатских Играх флаг Узбекистана поднимался 51 раз

— Перед отъездом в Пусан мы, боксеры, мечтали выиграть пять золотых медалей, — сказал корреспонденту УзА З.Ташходжаеву чемпион Азиатских Игр **Уткирбек ХАЙДАРОВ.** — Наша мечта сбылась, мы с победой вернулись в родную страну. И безгранично рады тому, что в общекомандном зачете команда Узбекистана заняла одно из достойных мест, и в этом есть и наш вклад.

В торжественной встрече спортсменов приняли участие Государственный советник Президента Республики Узбекистан Т.Рискиев, заместители Премьер-министра Х.Кароматов, У.Исмоилов, председатель Государственного комитета по физической культуре и спорту Б.Махситов.

Завершились XIV Азиатские Игры. В них приняли участие 214 представителей нашей страны по 24 видам спорта.

Первый победный шаг на Азиатских Играх начал наш велогонщик Сергей Крушевский. Он не только добыл в копилку команды Узбекистана первую бронзовую медаль, но и завоевал первую золотую.

Завидных результатов в пусанских состязаниях добилась наша гимнастка Оксана Чусовитина. Она преподнесла нашей сборной команде четыре медали. Особенно понравились всем выступления Оксаны в вольных упражнениях. Если О.Чусовитина дважды поднималась на высшую ступень пьедестала, то еще ее два выступления были отмечены серебряными медалями.

Среди борцов, защищавших спортивную честь нашей страны в состязаниях по греко-римской борьбе, Алексей Чеглаков победил всех соперников в своей весовой категории и завоевал первое место. Мастера вольной борьбы Дильшод Мансуров и Артур Таймазов также еще раз доказали, что являются сильнейшими среди атлетов в своей весовой категории.

Дильшод МАХМУДОВ

Ирода ТУЛЯГАНОВА

Обогнал всех своих соперников и Равиль Начаев в состязаниях по заплыву вольным стилем на 50 метров.

Узбекистанская королева тенниса Ирода Туляганова является сильнейшей ракеткой Азии. Она одержала победу в финале теннисных состязаний и поднялась на высшую ступеньку пьедестала.

«Золотыми» вернулись из Южной Кореи и наши гребцы на байдарках и каноэ. А.Ряхов победил соперников в гребле на байдарке на дистанции 500 метров. В состязаниях среди женщин на такой же дистанции наша четверка — Т.Левина, А.Москалева, Ю.Борзова и Н.Пишулина — первой пересекла финишную черту.

Наибольшее количество золотых медалей в копилку сборной Узбекистана принесли боксеры. Из 10 мастеров кожаной перчатки, поехавших в Пусан, шестеро вышли в финал. Продемонстрировав высокое мастерство, Дильшод Махмудов, Уткир Хайдаров, Икром Бердиев, Сергей Михайлов, Рустам Саидов способствовали тому, что наш Государственный гимн прозвучал еще пять раз. Бехзод Хидиров ограничился вторым местом.

Наши представители, участвовавшие в состязаниях по дзюдо, академической гребле, греко-римской борьбе, легкой атлетике, тяжелой атлетике, каратэ, удостоились серебряных медалей.

Итак, узбекистанцы, в третий раз участвовавшие в Азиатских Играх, завоевали 15 золотых, 12 серебряных и 24 бронзовых — всего 51 медаль и заняли пятое место среди более 40 стран.

Наши соотечественники увеличивают число и повышают качество медалей, завоеванных на чемпионате Азии. Если учесть, что на Азиатских Играх, состоявшихся в 1998 году в столице Таиланда — Бангкоке, узбекистанские спортсмены завоевали 6 золотых, 22 серебряных и 12 бронзовых медалей, то можно с уверенностью говорить о возросшем мастерстве наших спортсменов.

ЛОНДОНСКИЙ ТУРНИР ИСЛАМА КАРИМОВА

В роскошном спортивном комплексе «Хай Вайкомб» столицы Великобритании собрались поклонники узбекского кураша. Здесь в третий раз проводился традиционный международный турнир, названный в честь Президента Республики Узбекистан, Почетного Президента Международной ассоциации кураша Ислама Каримова.

В состязаниях и среди взрослых, и среди молодежи приняли участие палваны государств Британского королевства и родины кураша — Узбекистана. Юноши состязались в пяти, а девушки — в четырех весовых категориях. Соревнования, которые выявили новые имена в этом виде борьбы, особенно интересными были во встречах в абсолютной весовой категории. В финале встретились два палвана из Узбекистана — Иброхим Каримов и Ильхом Шералиев, которые совсем недавно продемонстрировали красоту этого вида спорта в своих показательных выступлениях в южнокорейском городе Чунгжу. Победа досталась Иброхиму.

Заслуживает внимания то, что в турнире, который благодаря инициативе и организаторскому мастерству руководителя федерации кураша Великобритании Тима Томаса ежегодно проводится в традиционном порядке, на сей раз приняли участие и ребята весовой категории 30-36 килограммов. Это свидетельствует о большом интересе молодежи Европы к нашему национальному спорту.

В то время, когда в Лондоне проводился турнир Ислама Каримова, в Международную ассоциацию кураша на имя президента МАК Комила Юсупова пришло письмо из Монте-Карло, где расположена резиденция GAISF — Генеральная ассоциация международных спортивных федераций. В нем, в частности, говорится: «Господин К.Юсупов! Мы постоянно следим за деятельностью вашей организации. Нам известны крупные достижения Международной ассоциации кураша. В связи с этим мы приглашаем Вас на заседание ассамблеи, которое состоится 22 октября 2002 года в швейцарском городе Цюрихе для принятия МАК в достойные члены GAISF».

Уместно отметить, что GAISF — после Международного олимпийского комитета является одной из престижнейших организаций в спортивном мире. Рекомендации GAISF играют важную роль при введении в программу Олимпийских игр новых видов спорта.

Теперь среди таких знаменательных дат в истории кураша, как 6 сентября 1998 года (создание МАК), 4 октября 2002 года (кураш введен в состав Азиатских Игр), появится и 22 октября — МАК станет членом GAISF. А впереди — новые горизонты, новые рубежи — уже зовет Олимпиада.

О.РАДЖАБОВ (УзА)

Футбол

ЕСТЬ ШАНСЫ У ФУТБОЛИСТОВ

В соревнованиях суперлиги континента, проводимых начиная с этого года по инициативе Азиатской футбольной конфедерации (АФК), спортивную честь нашей страны защищают ферганская команда «Нефтчи» и ташкентский «Пахтакор».

Ферганцы, завоевавшие в прошлом году титул чемпиона страны, включились в соревнования суперлиги с третьего этапа. Свою первую встречу «Нефтчи» провел против йеменского клуба «Ахли Сана», который, победив команду Кыргызстана «Жаштик», вышел в следующий этап соревнований.

Ферганцы, несмотря на то, что играли на поле соперника, показали сильную игру со счетом 2:1, одержав победу над командой «Ахли Сана».

Игра между командами Катара «Ал-Иттикод» и «Пахтакор» была захватывающей и бескомпромиссной. Она завершилась со счетом 4:3 в пользу «Ал-Иттикод», но несмотря на поражение, пахтакоровцы имеют неплохие шансы для выхода в следующий этап.

«Пахтакор» победил команду Иордании «Ал-Вихдат» в Ташкенте со счетом 3:0, а в гостях проиграл той же команде — 1:3. По итогам двух встреч ташкентцы, лидируя со счетом 4:3, теперь мерятся силами с катарцами.

Словом, победа «Нефтчи» в Йемене почти решила вопрос четвертого этапа. Теперь ученики Юрия Саркисяна 23 октября примут йеменцев в Фергане. «Пахтакору» же нужна победа на ответной встрече, которая пройдет в Ташкенте 25 октября.

З. ТАШХОДЖАЕВ (УзА)

Ралли

ПРАЗДНИК АВТОМОБИЛИСТОВ

Завтра стартуют 15 Международные авторалли «Кубок Содружества — чемпионат республики — «Согдиана-2002».

Одновременно будут проходить традиционные любительские ралли «Рахбор», в которых примут участие только руководители предприятий, организаций, учреждений. Спортивный праздник посвящается Дню автомобилиста.

Организовали ралли, как и в предыдущие годы, ГА «Ташгорпасстранс», спортивно-техническое ООО «RALLI-SPORT», ОСО «Ватанпарвар», Госкомспорта и Национальный олимпийский комитет Узбекистана.

Традиционно в авторалли участвуют команды ГА «Ташгорпасстранс», Республиканского центра технических и прикладных видов спорта ОСО «Ватанпарвар», клубов «Олимпия-Нурон», «Виражи», «Виктор» и спортклубов Самаркандской области.

Ралли стартуют утром с площади Хамида Алимджана и пройдут два круга. Финиш первого круга состоится в Чимгане, а второй круг завершится на следующий день на площади Хамида Алимджана. Финиш и определит лучших водителей на празднике автомобилистов.

Рафаэль ЗАГРАТДИНОВ

Теннис

РАКЕТКИ НАД КОРТОМ

Внимание поклонников и специалистов тенниса во всем мире в эти дни приковала столица нашей страны — 14 октября в Ташкенте начался чемпионат Азии.

Штаб-квартира Азиатской теннисной федерации — АТФ расположена в Сингапуре. В настоящее время 43 страны являются ее членами.

Следует отметить, что АТФ в этом году отмечает 30-летие с начала проведения первых соревнований. Федерация высоко оценила результаты реформ, осуществляемых в годы независимости в нашей стране по развитию спорта, и в частности, тенниса, и предоставила право проведения юбилейного турнира Узбекистану. Чемпионат континента впервые проводится в Центральной Азии. АТФ и Федерация тенниса Узбекистана решили, начиная с этого года, проводить эти соревнования в нашей стране на протяжении трех лет.

В Ташкентском теннисном центре состоялось торжественное открытие чемпионата Азии. Он продлится до 20 октября. Мастера ракетки из 15 стран континента померятся силами в борьбе за звание чемпиона Азии. Состязания будут проводиться среди женщин, мужчин и смешанных пар.

Главный редактор Сафар ОСТАНОВ

Редколлегия:

Абдулла ОРИПОВ
Абдулхафиз ДЖАЛАЛОВ
Азимжон АЮПОВ
Азиз НАСИРОВ
Ашур КАДИРОВ
Бобир АЛИМОВ
Норбобо ШАКАРОВ (Первый заместитель главного редактора)
Алимкул СУЛТАНОВ (Заместитель главного редактора)
Андрей ОРЛОВ (Заместитель главного редактора — «Голос Узбекистана»)
Намаз САГДУЛЛАЕВ
Рахима ХАКИМОВА
Тулепберген КАИПБЕРГЕНОВ
Фармон ОМОНОВ

ГОЛОС УЗБЕКИСТАНА

ЎЗБЕКИСТОН ОВОЗИ

Учредитель: Центральный Совет Народно-демократической партии Узбекистана.

Адрес редакции: 700000, г. Ташкент, ул. Матбуотчилар, 32. Наши телефоны: 133-54-55, 136-26-70.

Дежурный редактор Анжела ПЕРЧЕНКО

Газета зарегистрирована в Госкомпечати Республики Узбекистан.

Регистрационный № 43. Объём — 2 печ.л. Способ печати — офсетный, формат А2. Заказ Г-911.

Отпечатано в типографии Издательско-полиграфической акционерной компании «Шарк», адрес предприятия: ул. Буюк Турон, д. 41.

Газета «Голос Узбекистана» набрана и сверстана на компьютерной базе редакции

Салон красоты

МАСКА, Я ТЕБЯ ЗНАЮ

Маска для нормальной и сухой кожи лица. Смешайте 1 чайную ложку меда с 1 чайной ложкой сметаны, добавьте 1 чайную ложку измельченных розовых лепестков. Наносить на предварительно разогретую и очищенную кожу, смывать розовой водой. Розовая вода готовится так: полстакана лепестков заварить стаканом крутого кипятка и настаивать сутки, затем процедить. Эту же воду можно использовать для умывания.

Жирной коже больше подойдет спиртовой лосьон. 0,5 стакана розовых лепестков залить 0,5 стакана водки, добавить несколько капель лимонного сока. Настаивать 10 дней в холодильнике, процедить и хранить в хорошо закупоренном сосуде.

Осветлим конопушки. Тем, кому не нравятся веснушки и пигментные пятна на лице, советуем отбелить их с помощью самой обыкновенной петрушки. 2 столовые ложки свежей измельченной зелени залейте 150 миллилитрами кипяченой воды и варите на слабом огне 15 минут. Дайте настояться 50 минут, процедите. Затем добавьте 1 столовую ложку меда, взбитый желток и, хорошенько перемешав, нанесите на лицо на 15 минут. Маску смойте сначала теплой, а потом холодной водой.

Маска из свежего картофеля и муки. Картофельная маска — отличное средство для возвращения нежности и гладкости сухой шелушащейся коже. Две или три сырые картофелины натрите на мелкой терке, добавьте немного пшеничной муки, чтобы получилась кашица. Маску равномерно наложите на лицо и оставьте на 20 минут. Затем смойте большим количеством теплой воды, лучше минеральной.

ПРОДАЕТСЯ
грузовой лифт (500 кг на 2 этажа)
Тел.: 118-80-70
Звонить после 20.00

Тест

КАКИЕ МЫ, РОДИТЕЛИ?

Часто ли мы задумываемся над тем, хорошие ли мы родители для наших детей и справляемся ли с нашими обязанностями воспитателей? Проверьте себя, ответив на вопросы.

За каждый положительный ответ припишите себе 2 очка, за ответ «иногда» — 1 и за отрицательный — 0.

1. Следите ли вы за статьями в журналах, программами по телевидению и радио на тему о воспитании? Читаете ли вы время от времени книги на эту тему?

2. Ваш ребенок совершил проступок. Задумываетесь ли вы в таком случае, не является ли его поведение результатом вашего воспитания?

3. Единодушны ли вы с вашим супругом в воспитании детей?

4. Если ребенок предлагает вам свою помощь, примете ли вы ее, даже если при этом дело может задержаться, а то и вовсе остановиться?

5. Используете ли вы форму запрета или приказа только тогда, когда это действительно необходимо?

6. Считаете ли вы, что последовательность есть один из основных педагогических принципов?

7. Сознаете ли вы, что среда, окружающая ребенка, оказывает на него существенное влияние?

8. Признаете ли вы, что спорт и физкультура имеют большое значение для гармоничного развития ребенка?

9. Сумеете ли вы не приказать, а попросить о чем-либо своего ребенка?

10. Неприятно ли вам «отделываться» от ребенка фразами типа: «У меня нет времени» или «Подожи, пока я закончу работу»?

Менее 6 очков: о настоящем воспитании вы имеете довольно смутное представление. И хотя говорят, что начать никогда не поздно, советуем вам не уповать на эту поговорку, а не мешкая заняться повышением своего образования в этой области.

От 7 до 14 очков: вы не делаете крупных ошибок в воспитании, но все же кое в чем над собой и своими действиями в этой области вам следовало бы задуматься. А начать можно с того, что ближайший выходной полностью посвятить детям, забыв на время приятелей и производственные проблемы. И, будьте уверены, дети вас полностью за это вознаградят.

Более 15 очков: вы вполне справляетесь со своими родительскими обязанностями. И тем не менее не удастся ли еще кое-что немного улучшить?

Юмореска

ВОЛНУЮЩИЕ НАЗВАНИЯ

— Не будем себя успокаивать, — сказал руководитель хозяйственной части Литературного издательства. — Читатели не станут покупать что попало. Нам надо стремиться привлечь их внимание как можно более волнующими названиями книг, чтобы он как завороженный хватался за дверную ручку, входил в магазин и покупал, покупал, покупал!

— Мне хотелось, чтобы вы привели какой-нибудь конкретный пример, — поднял руку самый храбрый из редакторов.

— Пример, пример! Ну вот, хотя бы такой. Вообще-то говоря, роман «Преступление и наказание» очень хороший. Но заголовок скучный, кто купит такую книгу? А если бы он назывался, скажем... «Кто убил ростовщицу?». Другое дело, правда? Вот в таком духе!

Начиная с этого дня, издательство перешло на волнующие названия.

Вот несколько заголовков, возбуждающих значительно более жгучий интерес к книгам, чем раньше. Для того, чтобы стало ясно, о каких книгах идет речь, в скобках приводятся старые названия:

По следам невольника с галеры.
(«Отверженные»).
Как человеку стать гигантом и лилипутом?
(«Путешествие Гулливера»).
Акулья кровь в океане.
(«Старик и море»).
Император на снежных полях.
(«Война и мир»).
Что произошло возле Трои?
(«Илиада»).
Драма на необитаемом острове.
(«Робинзон Крузо»).
Черт возьми, Маргарита!
(«Фауст»).
Убитая любовница.
(«Красное и черное»).
Кровавая баня для охотников за приданым.
(«Одиссея»).
Честолюбивые обезьяны в девственных лесах.
(«Происхождение человека»).
Есть еще ошибки!
(«Орфографический словарь»).
Рельсы бегут вдаль...
(«Расписание поездов»).
Ах, как пикантно!
(«Толковый словарь»).

К сожалению, такое решение вопроса несовершенно, ибо есть книги, при виде которых даже и не придумаешь, под каким названием их продавать...

Ласло ФЕЛЕКИ

В Приаральском регионе дают свои результаты мероприятия, проводимые по рациональному использованию воды и заполнению озер у Муйнака, развитию рыбоводства.

РЫБНЫЙ СЕЗОН

Десятки озер — Куксув, Туртузак, Шегекул, Жийдали, Курбонузак и другие вблизи Муйнака заполнены водой, создана система озер на площади в 23 тысячи гектаров.

В них на протяжении всего лета разводилась рыба. А теперь муйнакские рыболовы начали ее отлов в этих озерах. Вместе с тем в целях дальнейшего развития сферы уделяется особое внимание размножению рыбы в этих озерах.

А.АРТЫКБАЕВ (УзА)

С миру по шутке

— Моя дочь ест соленые огурцы, наверное, в организме чего-нибудь не хватает?

— Мозгов не хватает... раньше думать было надо!

* * *

На пляже.

— О девушка, а где вы так загорели? А где не загорели?

* * *

В одном из хозяйств выведена новая порода мясо-молочного скота. Эта скотина жрет мясо и запивает его молоком.

* * *

Чтобы слова не расходились с делом, нужно молчать и ничего не делать!

— Мне пришла в голову мысль вырастить здесь небольшой фруктовый садик...

Хозяйке на заметку

МЕСЯЦ С БУКВОЙ «Р»

По давнему народному поверью считается: если в названии месяца есть буква «р», значит, можно есть рыбу, разные рыбные деликатесы. Вот и мы предлагаем сегодня простое в приготовлении, но вкусное и сытное блюдо.

РЫБА С КАРТОФЕЛЕМ

Почистите 6—8 средних картофелин, нарежьте крупными кусками и положите в большую кастрюлю. Добавьте две луковицы, соль по вкусу. Залейте водой так, чтобы она слегка покрывала картофель, и варите 8—10 минут. Очищенную и выпотрошенную рыбу (500 г) порежьте на куски средней величины, уложите сверху на картофель, добавьте лавровый лист, перец и варите под крышкой до готовности.

В тарелки разложите отварную рыбу, картофель, полейте бульоном, посыпьте зеленью. Приятного аппетита!

Секреты кулинара

ЧТО ЛЮБЯТ ОВОЩИ

● Любителям овощных блюд полезно знать, что чистить овощи надо непосредственно перед тем, как их варить или жарить, иначе они потеряют много витаминов.

● Чтобы витамины сохранились, заливайте подготовленные овощи горячей водой, а не холодной.

● Лук при жарке приобретает приятный золотистый цвет, если предварительно слегка обвалять его в муке, а морковь подрумянится лучше, если ее чуть присыпать сахарным песком.

● Картофель варите в закрытой кастрюле, солите сразу, как только вода закипит. Он будет вкуснее и сварится быстрее, если его нарезать дольками, залить кипятком и добавить в воду ложку-две маргарина, рубленую зелень или измельченный чеснок (1-2 зубчика).

Кроссворд

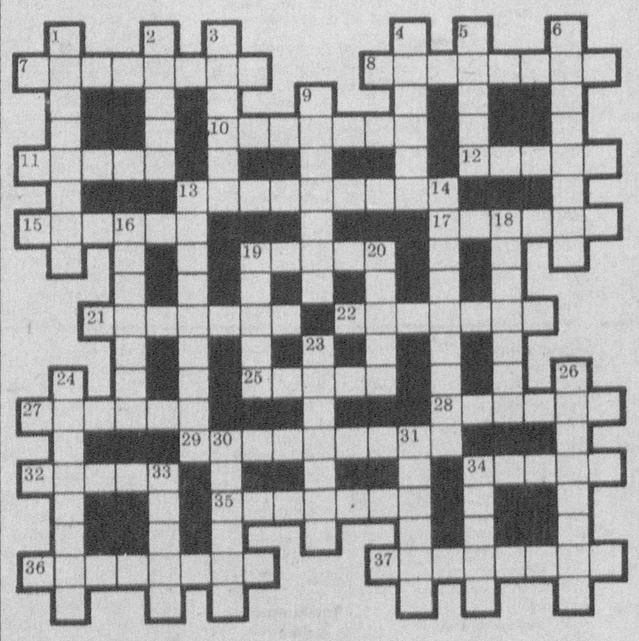

ПО ГОРИЗОНТАЛИ: 7. Химический элемент, из которого изготавливают нити ламп накаливания. 8. Путь безопасного прохода судов. 10. Подлинное имя автора, пишущего под псевдонимом. 11. Предельная норма. 12. Птица, обитающая по берегам водоемов. 13. Вертикальный выступ, укрепляющий основную несущую конструкцию. 15. Бытовой осветительный прибор. 17. Выход из строя какого-либо механизма. 19. Шахматная фигура. 21. Мемориальное сооружение. 22. Породообразующий минерал, используемый в металлургии, стекольной и химической промышленности. 25. Туркменский поэт и ученый XVIII века. 27. Государство в Африке. 28. Шведский ученый, создатель системы растительного и животного мира. 29. Областной центр на Волге. 32. Деревянное резное украшение на крыше избы. 34. Пятнадцатистрочная стихотворная форма. 35. Командующий соединением военных кораблей. 36. Древнегреческий архитектор, построивший в IV веке до н. э. театр на 14 тысяч мест. 37. Источник звука, служащий эталоном его высоты при настройке музыкальных инструментов.

ПО ВЕРТИКАЛИ: 1. Желеобразный продукт с равномерно распределенными в нем плодами. 2. Вид гравюры на металле. 3. Столица Экваториальной Гвинеи. 4. Историческая область в Азии, в бассейне верхнего Инда. 5. Один из самых распространенных минералов. 6. Светло-серый легкий твердый металл. 9. Испанское национальное зрелище. 13. Важнейший в прошлом род войск. 14. Иловые отложения озер и лагун, годные на удобрение полей. 16. Возвышение для выступления оратора. 18. Областной центр в Узбекистане. 19. Небольшое хищное животное из семейства куниц. 20. Русский физик, создатель электродвигателя и гальванопластики. 23. Дорожный сосуд для воды. 24. Актер МХАТа, доктор искусствоведения. 26. Транспортное средство высокой проходимости. 30. Повторяющаяся часть куплета песни. 31. Лауреат Нобелевской премии, академик, российский физик-теоретик, основатель научной школы. 33. Заостренный металлический стержень на рукоятке, используемый при земляных работах. 34. Зимний сорт яблок.

Ответы на кроссворд, опубликованный 11 октября

ПО ГОРИЗОНТАЛИ: 7. Баккара. 8. Калория. 11. «Нана». 12. Оборона. 13. Сени. 14. Горст. 16. «Новик». 17. Ласка. 21. Карагач. 22. Пирин. 24. Вилка. 25. Каландр. 29. Поташ. 30. Орфей. 31. Палаш. 34. Гимн. 36. Клинкер. 37. Арыс. 38. Берлиоз. 39. Амфибия.

ПО ВЕРТИКАЛИ: 1. Казачок. 2. Икра. 3. Гроот. 4. Талаш. 5. Торс. 6. Бионика. 9. Волопас. 10. Полис. 15. Станица. 18. Ариадна. 19. Жатка. 20. Видал. 23. Каменка. 26. Колизей. 27. Круиз. 28. Чапыгин. 32. Аксон. 33. Трюмо. 35. Нуль. 37. Анис.