INV. №

Эта дорогая Родина принадлежит всем нам!

ОБЩЕСТВЕННО-ПОЛИТИЧЕСКАЯ ГАЗЕТА

ГОЛОС УЗБЕКИСТАНА

1 ноября 2002 года
№ 43 (537)
Выходит с 5 марта 1992 года

СОБЫТИЯ НЕДЕЛИ

● **27-29 октября состоялся официальный визит Президента Республики Узбекистан Ислама Каримова в Республику Венгрия.** В ходе встреч главы нашего государства с руководителем Венгрии Ференцом Мадлом, председателем парламента Каталин Сили, Премьер-министром Петером Меддьеши, другими официальными лицами, а также с предпринимателями обсуждались двусторонние и многосторонние отношения, ряд международных и региональных проблем, вопросы расширения экономических связей между Узбекистаном и Венгрией. В заключение переговоров было принято совместное Заявление президентов по итогам визита. Между правительствами двух стран были подписаны соглашения, направленные на развитие сотрудничества в сфере международных грузовых и пассажирских перевозок, взаимного поощрения и защиты инвестиций, сельского хозяйства и пищевой промышленности.

● **30 октября Президент Республики Узбекистан Ислам Каримов принял в резиденции Оксарой действующего председателя Организации по безопасности и сотрудничеству в Европе (ОБСЕ), министра иностранных дел и по делам португальских сообществ за рубежом Португальской Республики Антонио Мартинш Да Круша.** В ходе встречи состоялся обмен мнениями по вопросам обеспечения безопасности в мире и нашем регионе, расширения сотрудничества, борьбы с международным терроризмом, наркобизнесом, а также другим интересующим стороны аспектам.

● **Государственный заказ по сдаче хлопка-сырца выполнили дехкане Кашкадарьи.** На приемные пункты ими доставлено 420 тысяч тонн «белого золота». С большой трудовой победой хлопкоробов, всех тружеников области от всего сердца поздравил Президент Республики Узбекистан Ислам Каримов.

● **С 1 ноября 2002 года Центральный банк Республики Узбекистан выпускает в обращение монету достоинством 50 сумов, посвященную 2700-летию Шахрисабза.** Монета изготовлена из стали и покрыта медно-никелевым сплавом белого цвета.

Шахрисабзу — 2700 лет

СЛАВНЫЙ ПРАЗДНИК ДРЕВНЕГО КЕША

«Земля древнего Шахрисабза — священна. На этой земле выросли многие выдающиеся деятели мировой культуры».

Ислам КАРИМОВ

В эти осенние дни Шахрисабз красив по-особому. Накануне большого праздника сама природа одела его в пленительный, багряный наряд.

Люблю этот древний, уютный город: он по праву считается одной из красивейших жемчужин Востока. Во все времена он был важнейшим форпостом на Великом шелковом пути, сыграл неоценимую роль в становлении мировой цивилизации.

Радостно сознавать, что это признала и самая авторитетная гуманитарная организация мира — ЮНЕСКО. Ее решением Шахрисабз включен в список мирового наследия, в первый день ноября здесь будет широко праздноваться его 2700-летний юбилей.

Несомненно, с обретением этого почетного статуса в город будут приезжать еще больше туристов. А это, согласитесь, солидный приток валюты в нашу казну. Но гораздо важнее другое — гости узнают о тех позитивных переменах, которые произошли в нашей стране за последние одиннадцать лет.

Действительно, в Шахрисабзе — одной из древнейших колыбелей человечества — есть чему подивиться. Сегодня в этом удивительно зеленом, так соответствующем своему названию городе, царит дух гостеприимства и почитания своей славной истории. А ведь мудрая истина гласит, что у народа, который не уважает своего прошлого, нет будущего.

...На фоне золотой листвы очаровывает взор вид Ок-сароя. Этот грандиозный дворец — любимое детище Амира Темура. Когда-то на его портале были начертаны пророческие слова: «Если ты хочешь убедиться в нашем могуществе, нашей силе, — взгляни на наши постройки».

С именем великого Амира Темура связаны самые славные страницы истории Шахрисабза. Он по-сыновьи нежно и трепетно любил этот город, гордился им. Сахибкиран родился недалеко отсюда, в кишлаке Ходжи-Ильгар. Здесь прошло детство Темура, здесь он начал осваивать многие науки и военное искусство, на этой земле формировался характер гордого и свободолюбивого правителя и полководца, девизом жизни которого стали замечательные слова «Сила — в справедливости». Именно здесь он начинал свое великое дело — объединение мелких княжеств в могущественную державу.

Из всех походов он привозил в Кеш — так в его эпоху именовался город — самых лучших зодчих и инженеров, мыслителей и ученых, поэтов и народных мастеров. Эти посевы дали щедрые всходы: и сегодня радуют взор построенные по его велению усыпальницы и мечети, медресе и торговые ряды.

В назидание потомкам он оставил выдающиеся памятники — и в плане художественного оформления, и как шедевры инженерной мысли. Так, в том же дворце Ок-сарой струились фонтаны — с подножий Гиссарского хребта чистая и прохладная вода поступала сюда самотеком, уже тогда существовал водопровод.

У Темура было немало потерь. В возрасте 20 лет трагически погибает его любимый первенец — Джахонгир. И эта утрата была такой неутешной, что после кончины сына Темур ни разу, даже в моменты самых блистательных триумфов, так и не улыбнулся...

Джахонгир был похоронен в Кеше. Вскоре хорезмийские мастера возвели над его могилой величественную усыпальницу Дорус Саодат. Есть предание, что рядом с этой гробницей Темур посадил чинары. И сегодня они поражают людей своим гордым величием.

Искренние, идущие от самого сердца слова сказал об этих деревьях Президент Ислам Каримов. Он отметил, что каждый раз, когда он стоит у мавзолея Джахонгира Мирзо рядом с мечетью Хазрата Имама и смотрит на древние чинары, то приходит к мысли, что такие многовековые деревья растут только на священной земле. Если эта земля не была бы священной, то эти влаголюбивые платаны давно бы высохли. Какая-то божественная сила сохраняет их, чтобы ими любовались будущие поколения.

...И как много веков назад, в наши дни, с обретением республикой независимости, у города открылось второе дыхание. На его центральной площади взметнулся ввысь величественный скульптурный портрет Темура — благодарная дань великому предку.

В канун праздника на многих памятниках проведены значительные реставрационные работы. Выросло много новостроек, преобразились улицы. И стар и млад вышли на всенародный хашар, чистили арыки, проводили большие озеленительные работы.

Славный юбилей нашего древнего Кеша станет грандиозным праздником.

Р.ШАГАЕВ (УзА)

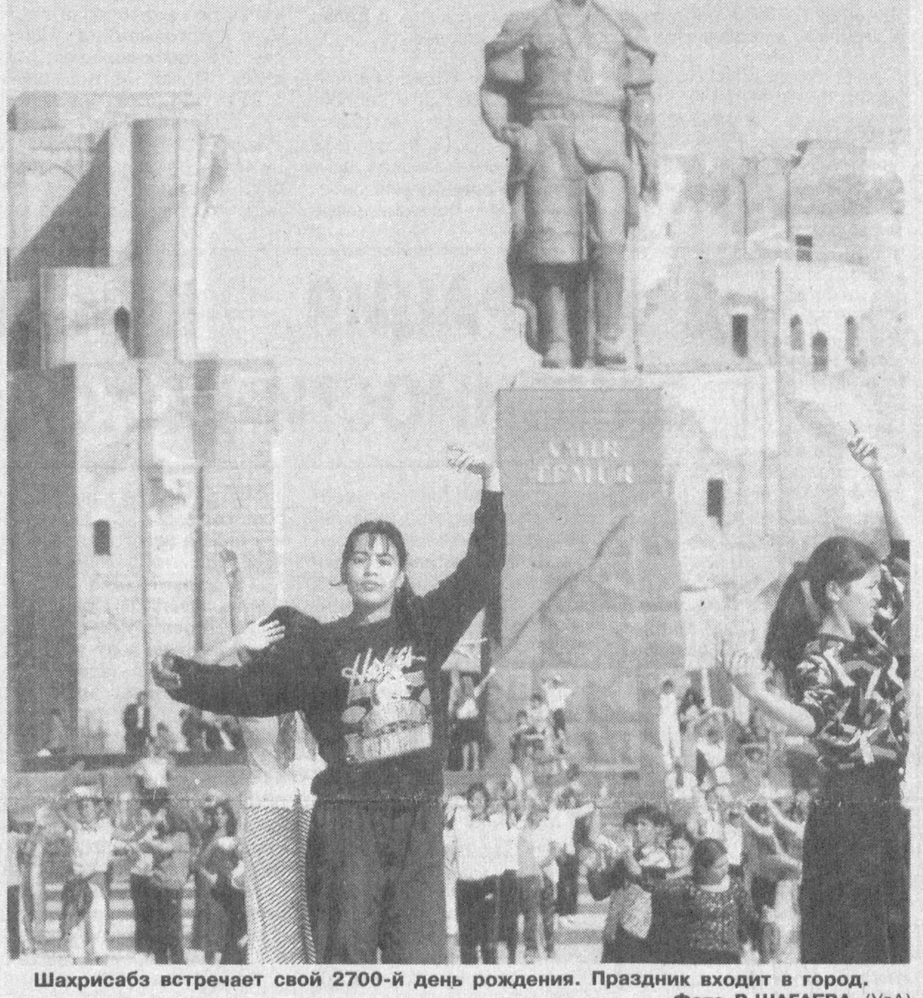

Шахрисабз встречает свой 2700-й день рождения. Праздник входит в город.
Фото Р.ШАГАЕВА (УзА)

ШКОЛЫ ГОТОВЯТСЯ К ЗИМЕ

Зима не за горами. Как идет ход подготовки образовательных учреждений нашей страны к осенне-зимнему периоду?

Как сообщили корреспонденту УзА Н.Усмоновой в Министерстве народного образования, на местах при помощи хокимиятов проведена значительная работа по подготовке образовательных учреждений к работе в осенне-зимний период.

В частности, по состоянию на 25 октября во всех школах отремонтированы отопительные котлы и печи. Произведена промывка и продувка систем отопления. Для эффективной работы отопительных систем акционерным объединением «Уголь» уже отгружено более 179 тысяч тонн угля, что составляет 83 процента от общего количества, и заготовлено 56 процентов жидкого топлива.

Важно, что большую поддержку по подготовке образовательных учреждений к работе в осенне-зимний период оказывают шефствующие предприятия, предприниматели, родители.

ЯРМАРКА В ФЕРГАНЕ

В Центральном универмаге города Ферганы открылась постоянно действующая ярмарка товаров народного потребления.

На ней представлены товары более тысячи видов на 290 миллионов сумов, выпускаемые в сельскохозяйственном секторе нашей страны, а также пищевой, масложировой, табачной, мебельной отраслями промышленности.

Вести НДПУ

ПОЗДРАВЛЯЕМ

всех членов Народно-демократической партии Узбекистана, ее многочисленных друзей и сторонников с одиннадцатилетием со дня образования НДП Узбекистана!

Минувшие годы для нее, как для всего независимого Узбекистана, были временем выбора пути, становления и самоутверждения как массовой политической организации, партии парламентского типа.

Желаем всем вам на нынешнем этапе углубления демократических реформ в стране новых свершений на пути осуществления программных идей партии во имя процветания нашей Родины!

Политисполком ЦС НДП Узбекистана

г.Ташкент, 30 октября 2002 года

ОЧЕРЕДНОЙ ПОЛИТИЧЕСКИЙ СЕМИНАР

25 октября 2002 года в Центральном Совете НДП Узбекистана состоялся очередной политический семинар на тему **«Политические партии в системе отношений: Государство-Общество-Парламент».** В нем приняли участие члены депутатской фракции НДПУ в Олий Мажлисе, члены Экспертной группы Центрального Совета, политологи, ученые-обществоведы, партийные работники и журналисты партийной печати.

На семинаре были заслушаны доклады первого секретаря ЦС НДПУ Абдулхафиза Джалалова «Парламентская реформа в Узбекистане — поэтапный переход к мировым стандартам представительной демократии» и депутата Государственной Думы Российской Федерации, члена Генерального Совета, председателя Комиссии по международным связям партии «Единая Россия» Александра Владиславлева «Место политических партий в парламентском механизме баланса интересов».

Затем заведующий кафедрой Ташкентского финансового института, доктор философских наук, профессор Нормурад Маматов, заместитель главного редактора газеты «Узбекистон овози» и «Голос Узбекистана» Андрей Орлов, ответственный работник ЦС НДП Узбекистана Михаил Ельшов, первый секретарь Сабир-Рахимовского райсовета партии Аваз Саидов и другие в развитие основных положений докладов высказали свои мнения по таким вопросам, как суть и значение реформы парламента в Узбекистане, преимущества профессионального парламента, место политических партий в нем, политические партии и выборы, взаимодействие партий и прессы, и т.д.

В работе семинара принял участие Чрезвычайный и Полномочный Посол Российской Федерации в Республике Узбекистан Дмитрий Рюриков.

Пресс-служба ЦС НДП Узбекистана

ПЛАНЕТА СЕГОДНЯ

ВЫПИСАНЫ ИЗ БОЛЬНИЦ

Из московских больниц выписали 501 бывшего заложника из пострадавших в результате теракта в Театральном центре на Дубровке. В стационаре остаются 152 человека, восемь из них в тяжелом состоянии. По-прежнему проходят курс лечения четыре ребенка. Об этом сообщили источники в комитете здравоохранения столицы.

ВИЗЫ ПОДОРОЖАЛИ

С 1 ноября стоимость въездных виз в США увеличивается до 100 долларов. Ранее однократная въездная виза в США стоила 65 долларов. Решение Госдепартамента США об изменении цены принято после консультаций с бюджетным управлением Белого дома и касается граждан всех стран. 100 долларов будут взиматься за рассмотрение заявления о выдаче неиммиграционных виз всех категорий.

ЗАДЕРЖАН БОЕВИК

В Москве задержан боевик из отряда Шамиля Басаева. По оперативной информации, поступившей в УБЭП ГУВД Москвы, этот боевик перевозил в бутылке из-под шампанского около 8 килограммов ртути. Чтобы помешать ему при задержании разлить эту ртуть, двое оперативников - мужчина и женщина - изображали супружескую пару, перетаскивавшую мягкий матрас. Сопротивление при задержании боевик действительно оказал, однако разбить бутылку со ртутью ему так и не удалось.

МИНИСТР ОТКАЗАЛСЯ

Министр иностранных дел Израиля Шимон Перес отказался войти в новое коалиционное правительство Ариэля Шарона. В среду министры израильского правительства, входящие в партию «Авода», направили главе правительства Ариэлю Шарону письма с прошением об отставке. В сложившейся ситуации премьер Израиля будет вынужден составить новое правительство.

По материалам Интернет

НОВЫЙ ОБЛИК АЭРОПОРТА

Накануне 70-летия города Нукуса завершена реконструкция здания городского аэропорта.

Он перестроен в современном архитектурном стиле за счет средств Национальной авиакомпании «Узбекистон хаво йуллари».

Неузнаваемо преобразились и стали более комфортабельными залы ожидания, служебные помещения, терминал. В эти дни заканчиваются последние отделочные работы в здании аэропорта.

А.ОРТИКБОЕВ (УзА)

Погода

ОСЕНЬ – НА ФИНИШНОЙ ПРЯМОЙ

Итак, перевернут еще один листок календаря — впереди последний месяц осени. Каким он будет, если учесть, что его предшественник баловал нас прекрасной солнечной погодой.

Итак, перевернут еще один листок календаря — впереди последний месяц осени. Каким он будет, если учесть, что его предшественник баловал нас прекрасной солнечной погодой.

— Да, октябрь в этом году выдался действительно очень теплым и сухим, — говорит главный синоптик Главгидромета республики **Ирина Борисовна ЗАЙЦЕВА,** к которой мы по традиции обратились за новыми сведениями. — Достаточно сказать, что среднемесячная температура в октябре была на 3-5 градусов выше нормы. Уверена, что такая погода не только порадовала каждого из нас, но и стала настоящим подарком для тружеников села, занятых на уборке урожая.

Что же касается ноября, то его начало не предвещает нам никаких особых сюрпризов. 1-2 ноября по большей части территории республики ожидается теплая сухая погода без осадков. Температура ночью будет 8-13 градусов тепла, днем — 23-28 градусов, а по югу — до 30. И только 3 ноября в Каракалпакии, Хорезмской, Бухарской и Навоийской областях ожидается понижение температуры, местами пройдут кратковременные дожди.

А вот 4 и 5 ноября весьма существенное ухудшение погоды затронет всю территорию республики, почти повсеместно пройдут дожди. Температура ночью понизится до 4-9 градусов тепла, днем — до 10-15 градусов. По северу понижение температуры будет еще более значительным: ночью до 0-5 градусов тепла, днем до 6-11 градусов.

Подписка-2003: каждой первичке — партийную газету!

НОЯБРЬ – МЕСЯЦ РЕШАЮЩИЙ

Вне всяких сомнений, к концу ноября всем, кто занят подпиской на периодические издания, станет ясно, какой окончательный результат их ожидает. Если намеченные показатели будут в основном достигнуты, то недобор можно наверстать до середины декабря. Если же контрольные цифры будут обеспечены наполовину или около того, оставшиеся две недели вряд ли что поправят.

С таким настроем ведут свою организаторскую и разъяснительную работу в эти дни большинство партийных советов и первичных парторганизаций.

— Предварительные итоги показывают, что среди райсоветов столицы мы в подписке на газеты «Узбекистон овози» и «Голос Узбекистана» пока лидируем, — сказала в беседе с нашим корреспондентом первый секретарь Мирзо-Улугбекского райсовета партии **Рано Жаббаровна САТТАРОВА.** — По состоянию на первое ноября на первичные парторганизации у нас выписан 51 комплект «Узбекистон овози» и 44 — «Голоса Узбекистана». Понятно, что о достижении контрольных цифр и реализации девиза «Каждой первичке — партийную газету!» говорить пока рано. Ведь в районной парторганизации их насчитывается 179, в том числе 101 — территориальные. Но достигнутые темпы мы сбавлять не собираемся и для этого используем все имеющиеся резервы.

К сожалению, у нас в районе нет крупных компаний или СП, которые могли бы для оформления подписки оказать нам спонсорскую поддержку. Но возможности предприятий и учреждений мы постараемся использовать как можно полнее.

Так, три комплекта газеты «Голос Узбекистана» и два «Узбекистон овози» нам гарантировало руководство ТТЗ, по два «Голоса Узбекистана» и по одному «Узбекистон овози» выпишут лакокрасочный и кабельный заводы, по одному — той и другой газеты — транспортная ассоциация «Узавтосаноат».

Не забыли мы и о том, что в нашем районе располагаются многие научные и высшие учебные учреждения республики. В частности, по два комплекта центральных партийных газет «зарезервировали» нам институты культуры, ирригационный и институт физической культуры. Кроме того, расчитываем на поддержку в этом вопросе со стороны руководства институтов геологии и неорганической химии Академии наук Узбекистана.

Сложнее обстоит дело с подпиской в территориальных парторганизациях, поскольку средств на это ни в школах, ни в детских дошкольных учреждениях не имеется. Но, полагаю, определенную помощь и поддержку нам здесь окажут махаллинские комитеты. В частности, в махаллях «Гулистон» и «Авайхон» районному совету это уже твердо пообещали.

ФМТ-1

"Ўзбекистон почтаси" Давлат-Акционерлик компанияси

АБОНЕНТЛИК Газета **121** Нашр индекси

ГОЛОС УЗБЕКИСТАНА

Обуна сони

2003 йил учун (ойлар бўйича)

1	2	3	4	5	6	7	8	9	10	11	12

Қаерга (почта индекси) (манзилгоҳ)

Кимга (Фамилияси. исми ва отасининг исми)

ФМТ-1

п.в Жойи

Нашрга етказиш варақаси **121** Нашр индекси

ГОЛОС УЗБЕКИСТАНА

Обунани янги манзилга юбориш	Баҳоси	сўм	обуна сони
	Баҳоси	сўм	

2003 йил учун (ойлар бўйича)

1	2	3	4	5	6	7	8	9	10	11	12

Қаерга (почта индекси) (манзилгоҳ)

Кимга

ФАКТЫ, СОБЫТИЯ, ИНФОРМАЦИЯ

Пресс-служба ЦС НДП Узбекистана сообщает:

Пленумы, заседания, совещания, собрания...

На заседании исполнительного бюро **Амударьинского РС НДПУ** были рассмотрены вопросы массово-политической, культурно-просветительской работы первичных партийных организаций, проведения подписки на партийные издания на будущий год, деятельность молодежных клубов, одобрен опыт ряда из них, выработаны дополнительные меры по дальнейшей активизации работы в данных направлениях.

Вопросы укрепления внутрипартийной дисциплины и организации подписной кампании на центральные партийные издания заняли основное место на заседании исполбюро **Берунийского райсовета партии**.

На заседании исполнительного бюро **Чартакского РС** заслушана информация депутата Х.Хасанова о выполнении им депутатских обязанностей. Как отмечено в постановлении бюро, депутат установил тесные связи со своими избирателями, им организован систематический прием граждан по личным вопросам, оказывается конкретная помощь махаллям, общественным организациям района.

Также в решениях бюро отмечена необходимость усиления пропаганды партийных изданий, взаимодействия партийных организаций и депутатов в проведении подписки на 2003 год, более широкого использования возможностей спонсоров для подписки на газеты и журналы ветеранов войны и труда, инвалидов, малообеспеченных семей.

В собрании актива, состоявшемся **в Наманганском районном совете партии,** посвященном вопросам подписки на партийные издания на 2003 год, приняли участие секретари территориальных партийных организаций и представители заинтересованных учреждений.

Территориальная партийная организация «Зиёлилар», созданная при районном отделе народного образования, известна не только **в Туракурганском районе.** На открытом партийном собрании, проходившем здесь недавно, были обсуждены вопросы об участии членов НДПУ в осуществлении программных целей партии, в политических реформах в процессе перехода к гражданскому обществу. Было отмечено, что члены партии еще не проявляют должного внимания к острым социальным проблемам, волнующим людей.

В конце собрания 8 учителям, вступившим в ряды НДПУ, были вручены партийные билеты.

Навстречу 11-й годовщине образования партии

На мероприятиях первичных партийных организаций хлопкоочистительного завода и школы № 22 **Ташлакского района**, посвященных 11-летию НДПУ, первый секретарь данного партийного совета Д.Пулатова выступила с докладом «Детище независимости». Докладчик и принявшие участие в обсуждении активисты партии отметили, что НДПУ является партией организационно оформившейся, имеющей свои конкретную идейно-политическую платформу и идеологию, завоевавшей своей активной практической деятельностью доверие многих граждан, расширяющей связи с близкими по духу партиями зарубежных стран, занимающей достойное место в общественно-политической жизни общества влиятельной силой, партией парламентского типа.

На встрече в партийной организации врачебного пункта кишлака Арабмозор данного района член Ферганского облсовета партии, секретарь первичной партийной организации центральной районной больницы С.Каримов рассказал о пути, пройденном партией за прошедшие годы, о приоритетных направлениях ее деятельности, об участии ее членов в политических реформах.

На встрече медицинским работникам, вступившим в ряды партии, были вручены партийные билеты.

В первичных партийных организациях **Андижанского областного** музея краеведения, областного управления «Андижонвидео» и ряда других г.Андижана с участием беспартийных прошли диалоги, собрания и встречи за «круглым столом», посвященные 11-летию НДПУ по таким темам, как «Роль и место политических партий в гражданском обществе», «Важнейший атрибут демократии» и «Критерий социального развития общества». Большое место на них было уделено обсуждению задач, вытекающих из доклада Президента Узбекистана И.А.Каримова на девятой сессии Олий Мажлиса. На собраниях и встречах были высказаны предложения и критические замечания по вопросам взаимодействия партийных организаций, депутатов, печатных изданий в повышении социальной активности населения.

Навоийским ГС НДПУ в первичной партийной организации областного управления нефтепродуктов проведено заседание за «круглым столом», посвященное 11-летию партии. На нем первый секретарь городского партийного совета У.Мусаев рассказал об участии партийных организаций в демократических преобразованиях, в создании двухпалатного парламента, о развитии институтов гражданского общества.

Культурно-просветительские мероприятия

По инициативе **Чартакского РС НДПУ** проведен «День печати», в котором приняли участие секретари партийных организаций, работники почтовых отделений, представители АО «Матбуот таркатувчи», журналисты, депутаты, ученые, деятели искусства, представители общественности.

В составе Женского ресурсного центра — ДЭН, действующего в **Наманганской области,** в основном работают члены НДПУ. Этот центр, провозгласивший своей основной целью повышение правовой грамотности сельских женщин, совместно с Учкурганским райсоветом партии провел в махалле имени Ю.Ахунбабаева семинар-тренинг на тему «Женщина и общество».

Маргиланский ГС НДПУ совместно с областным отделением центра «Маънавият ва маърифат» провел среди учителей и студентов Маргиланского профессионального колледжа научно-практическую конференцию, посвященную 10-летию принятия Конституции Республики Узбекистан. С докладами о демократических принципах Конституции, правах молодежи выступили руководитель областного отделения центра «Маънавият ва маърифат» Т.Абдурахманов и его заместитель М.Рахимов, первый секретарь Маргиланского ГС НДПУ М.Исаков, директор учебного заведения Б.Юлдашев и преподаватель общественных дисциплин колледжа Р.Фазылов.

Кургантепинский райсовет партии совместно с махаллями «Маъмуробод», «Учкун» схода граждан кишлака Кургантепа организовал вечер, посвященный памяти Араббой ота Каримова, в котором приняли участие его родные, близкие, фронтовые друзья и аксакалы махаллей. Вспоминая о нем на вечере, односельчане говорили не только о его человечности, честности, трудолюбии, патриотизме, но и о том, что все семеро его детей, будучи достойными своего отца, самоотверженно трудятся во имя процветания Родины, принимают активное участие в общественной жизни.

Берунийский РС НДПУ совместно с районными отделениями общественных организаций «Камолот», «Нуроний», «Махалла» организовал культурно-просветительское мероприятие, посвященное Году защиты интересов старшего поколения. На встречу, проходившую за дастарханом в школе имени У.Юсупова, были приглашены более 60 уважаемых людей района. На ней хоким района А.Джуманиязов, первый секретарь данного райсовета партии Ю.Насурлаев, председатель районного отделения фонда «Нуроний» Ю.Камалов, заведующий отделом народного образования Э.Хасанов и другие говорили о необходимости проведения таких мероприятий и их значении для воспитания молодежи.

На встрече более десяти учителям были вручены почетные грамоты и памятные подарки райсовета партии. Спонсорами данного мероприятия выступили депутаты Берунийского Кенгаша народных депутатов Н.Курбаниязов и А.Каримов.

На мероприятии, проведенном **Амударьинским РС НДПУ** по такому же случаю, были приглашены активисты партии У.Палванова, У. Бобониязова, Р.Саидбоев, М.Эрназаров, Ю.Файзуллаев, У.Якубова, З.Авезова, Б.Ходжамуратов, долгие годы проработавшие в сфере народного образования.

Данный райсовет стремится использовать возможности членов партии и депутатов в проведении благотворительных акций. С их помощью райсовет вручил детскому саду №7 и комплексу детсад-школа № 83 ковры.

Вести НДПУ

ОТКРОВЕННЫЙ РАЗГОВОР

Когда речь заходит о завтрашнем дне страны, мы каждый раз обращаем свой взор к молодежи, поскольку именно ей в недалеком будущем предстоит взять на себя весь груз ответственности за экономическое, политическое и культурное развитие нашей Родины. Исходя из этого, воспитание подрастающего поколения в духе преданности идеалам независимости, овладение им богатейшими национальными традициями приобретают в наши дни особое значение. Вместе с тем у нас не могут не вызывать беспокойства проявления со стороны отдельных молодых людей несерьезного отношения к учебе, неуважительного отношения к старшим, пренебрежения к духовным и нравственным ценностям своего народа.

В чем причины этого явления, кто в первую очередь несет ответственность за воспитание молодых — школа, семья, общественность, и, наконец, что необходимо сделать для предотвращения подобных негативных «веяний» среди молодежи? Эти и многие другие вопросы стали предметом обсуждения за «круглым столом», проведенным по инициативе Акмаль-Икрамовского райсовета партии в средней школе №75. Участие в этой встрече приняли старшеклассники школы и их родители, член родительского комитета М.Байрамкулова, а также преподаватели, жители махалли «Кори ёгди», общественники-активисты.

Вступительным словом встречу открыл директор школы Р.Соатов, который, в частности, отметил, насколько важно с самого раннего возраста воспитывать у детей стремление к приобретению знаний и каким серьезным подспорьем для педагогов является деятельное участие в этом родителей и общественных организаций.

Второй секретарь Акмаль-Икрамовского райсовета НДПУ А.Хаджимухамедов посвятил свое выступление вопросам нравственного формирования личности. Ведь именно в школьном возрасте у детей формируются понятия о добре и зле, о благородстве, чести и достоинстве, о том, что для человека является безнравственным и недопустимым. При этом оратор особо подчеркнул, насколько важно вовремя заняться воспитанием в детях способности критически оценивать свое поведение, отношение к старшим, друзьям и преподавателям.

Выступивший перед участниками встречи за «круглым столом» сотрудник Министерства внутренних дел подполковник А.Каримов рассказал, к каким печальным последствиям приводят порой легкомыслие, невоспитанность, пренебрежение элементарными правилами поведения человека в обществе, проявляемые молодыми людьми. На конкретных примерах из жизни и судебной практики он показал, как легко совершить ошибку и как горько и трудно потом ее исправлять.

Разговор получился по-настоящему заинтересованным и откровенным. В обсуждении затронутых проблем горячее участие приняли родители, педагоги и сами ребята. Наверное поэтому за «круглым столом» установилась атмосфера полного единодушия в оценке необходимости самого тесного взаимодействия школы, семьи и общественности в деле воспитания подрастающего поколения. Все сошлись во мнении, что подобные встречи помогают детям, родителям и педагогам находить взаимопонимание, а значит, успешнее решать многие наболевшие жизненные проблемы. В завершение встречи работники аппарата райсовета и Министерства внутренних дел ответили на многочисленные вопросы старшеклассников, их родителей и учителей.

С.МУХИТДИНОВА,
консультант
Акмаль-Икрамовского
райсовета НДПУ

Вопросы юристу

ПОСТОРОННИМ ВХОД ВОСПРЕЩЕН

Можно ли на требование сотрудников милиции или налоговой инспекции, других служб пустить их в дом, квартиру, ответить отказом?

Тоуфик Мамедов, пенсионер, Ташкентская обл.

Вот что сообщил заведующий отделом права и социальных проблем редакции нашей газеты, юрист Икрам АХМЕТОВ:

— Ответ на вопрос читателя содержится в статье 27 Конституции Республики Узбекистан, где говорится о неприкосновенности жилища. В ней сказано так: «Никто не вправе войти в жилище, производить обыск или осмотр, нарушать тайну переписки и телефонных разговоров иначе как в случае и в порядке, предусмотренных законом». Значит, любое должностное лицо не может войти в жилище, если не имеет законных оснований. А если они есть, необходимо предъявить подтверждающие документы.

Под понятием «жилище» имеются в виду не только квартира, дом, но и вообще любое место жительства, даже временное, скажем, гостиница.

Однако право на неприкосновенность жилища имеет свои ограничения. Например, в него могут войти без согласия хозяина для проведения оперативно-розыскных или следственных действий сотрудники правоохранительных органов. Но в таких случаях требуется законное основание и обязательное присутствие понятых при обыске и задержании подозреваемого, совершеннолетних членов его семьи.

При наличии судебного постановления в жилище может войти судебный исполнитель для наложения ареста на имущество должника.

Есть еще несколько случаев, когда закон разрешает переступить порог чужого жилища без разрешения хозяина. Например, когда неожиданно возникает крайняя необходимость, скажем, при пожаре или другой опасности, которую нельзя предотвратить или ликвидировать иным путем.

Если вы считаете чьи-то действия неправомерными, можно обжаловать их в суде.

По письму читателя

УВЫ, НЕ ПОВЕЗЛО

«Недавно я купила в одном из магазинов Алмалыка, где проживаю, растительное масло «Гонче» производства Исламской Республики Иран, упакованное в пластмассовую банку. Когда содержимое посуды было уже на исходе, я обнаружила на донышке небольшой жетон с надписью «Приз». Я очень обрадовалась, и буквально в тот же день, узнав адрес частной фирмы «Садаф-Садаф» в Ташкенте, занимающейся продажей этого масла, позвонила туда. На вопрос, как мне быть, ответили: приезжайте с паспортом к нам и зарегистрируйте свой жетон. Что я и сделала. Там же мне дали регистрационную квитанцию за номером 341, в которой значилось, что розыгрыш призов будет проводиться 13 сентября 2002 года.

Спустя два дня после розыгрыша я позвонила в фирму, чтобы узнать, когда можно получить приз. Но последовал ответ: вы ничего не выиграли. У меня и моих сослуживцев сложилось мнение: мой выигрыш забрали сотрудники фирмы...»

Из письма
Светланы Астаховой,
г.Алмалык,
Ташкентская обл.

К сожалению, речь идет о типичной ошибке, которую допускают многие. Ведь обещание возможного приза отнюдь не означает, что он вам непременно достанется. Так и здесь. После регистрации всех предъявленных жетонов фирма устроила официальный розыгрыш призов. Была создана специальная комиссия, в которую включили представителя Чиланзарского хокимията. Розыгрыш определил всего лишь четверых победителей — на номера их жетонов пали выигрыши. Трое из них получили соответственно телевизор, видеомагнитофон, магнитофон, а четвертый — право участвовать в финальном туре, на котором в конце года будет разыгран главный приз года — автомобиль «Тико».

Как сообщили мне в фирме «Садаф-Садаф», жетон Астаховой был официально зарегистрирован при ней и допущен к участию в розыгрыше. Автору письма в редакцию просто не повезло: малыш-несмышленыш вынул из вращающегося барабана другие номера. Так что в случившемся никто не виноват, и злоупотребления не совершилось.

Что же касается затрат времени и средств на поездку из Алмалыка в Ташкент и обратно, то, как пояснили в фирме, можно было отправить свой жетон для регистрации и ксерокопию паспортных данных по почте заказным письмом. Именно так поступили многие обладатели жетонов из других городов и сел.

Во всей этой истории есть недоработка и частной фирмы. Сюда идут многочисленные звонки взволнованных людей, в различные инстанции направляются жалобы «потерпевших». Значит, порядок и условия розыгрыша плохо разъяснили обладателям жетонов. Иначе они не уверились бы в том, что им осталось только получить приз.

Надо отчетливо понять, что все эти рекламные приемы с выигрышами и призами придуманы лишь для того, чтобы привлечь внимание покупателей и увеличить продажу товара. Обмана тут нет — люди действительно выигрывают, но их, выигравших, считанные единицы. Иначе фирма прогорела бы. Так что не стоит особенно расчитывать на «счастливый» жетон и на приз.

Икрам АХМЕТОВ

Курсом реформ

ДЕКЛАРАЦИЯ — КРИТЕРИЙ ЗАКОННОСТИ ДОХОДОВ

Президент Республики Узбекистан Ислам Каримов 5 сентября нынешнего года подписал Указ «О мерах по поэтапному введению системы декларирования совокупного дохода физических лиц». Начальник отдела Государственного налогового комитета по введению системы декларирования совокупного дохода физических лиц Очилбек ГАНИЕВ рассказал корреспонденту УзА о целях и задачах, предусмотренных в данном документе.

— В соответствии с этим указом Президента Республики Узбекистан в период 2002 — 2005 годов установлено целесообразным осуществить комплекс мер по подготовке к поэтапному введению системы декларирования совокупного дохода физических лиц, соответствующей международным стандартам. В этой связи Кабинет Министров, привлекая соответствующие министерства, ведомства, общественные организации, зарубежные экономические структуры и экспертов, предусмотрел разработку и внесение в установленном порядке в Олий Мажлис проекта закона «О декларировании совокупного годового дохода физических лиц». В данном законе найдет свое отражение то, какая категория граждан должна сдавать декларацию, а также права и обязанности граждан при сдаче декларации.

При введении системы декларирования доходов налоговыми органами будут созданы база данных о доходах каждого гражданина и механизм контроля законности при получении доходов без нарушения конституционных прав граждан и необоснованного вмешательства в их деятельность. В результате предпринимательская деятельность еще больше либерализуется и появятся новые возможности для дальнейшего развития этой отрасли.

Введение системы декларирования доходов граждан согласно требованиям указа считается одной из действенных мер в борьбе против теневой экономики, незаконного оборота денежных средств, коррупции и взяточничества, а также других преступлений в сфере экономики. В законодательство введены изменения, обеспечивающие строгость и неизбежность экономических санкций за неправильное указание доходов при декларировании доходов граждан, их сокрытие, а также за несвоевременную подачу деклараций.

По сути, предлагаемая система декларирования доходов резко отличается от существующего порядка налогообложения. Новая система в соответствии с принципами гражданского общества основана на добровольной подаче гражданами в налоговые органы сведений о своих доходах. Вводимый механизм повышает ответственность каждого гражданина перед обществом.

Нет необходимости говорить о том, что только при мире и согласии жизнь в нашей стране будет спокойна и содержательна. Своевременная оплата налогов считается необходимым долгом, который каждый гражданин должен выполнять для благосостояния страны. Ибо основная часть доходов, получаемых от налогов, идет на воспитание детей, здоровье населения, оборону страны.

Для налаживания информационного обеспечения налоговых органов в указе предусмотрено до 1 июля 2003 года при Государственном налоговом комитете Республики Узбекистан организовать центр по обработке деклараций о доходах, представленных физическими лицами.

Преимущество данной базы по централизованной обработке информации состоит в том, что создастся возможность перепроверить правильность информации. Будет создана база отдельных данных на каждого гражданина, а сведения в этом отношении напрямую будут получать из учреждений и организаций. Таким образом, будут ликвидированы такие незаконные действия, как подделка документации, подача неправильных сведений.

Эта база данных будет использоваться не только для обеспечения законности получения сведений о доходах граждан, но и для применения социальной справедливости в льготах, предоставляемых гражданам. Не секрет, что некоторые люди, «оформив» на частных предприятиях поддельные трудовые книжки на основе поддельных сведений, получают большие пенсии или заработную плату, имеют место случаи получения материальной помощи в махаллях, среди населения это вызывает справедливые нарекания. С введением системы декларирования доходов подобное прекратится.

Теперь декларация будет служить в качестве прочного механизма упорядочения законного оборота всех средств. Будет предотвращен переход наличных денег в теневую экономику, повысится ценность нашей национальной валюты.

Уроки предприимчивости

СДЕЛАНО У НАС

Как-то я обнаружил, что моя 20-литровая канистра полностью пришла в негодность. А ведь металлическая! Доехал до первого попавшегося хозяйственного магазина, посоветовался с продавцом и тот порекомендовал мне приобрести канистру, изготовленную работающим у нас турецким предприятием «CLEAR». И я не пожалел — удобная и практичная вещь. А недавно представился случай познакомиться с ребятами, что здесь заняты. Их 20 человек.

— Все — мастера своего дела, — улыбаясь, сказал директор фирмы **Фархад НОРМАТОВ.** — Учились литью на прессах, отделке, попутно приходило понимание дизайна. Ну а в начале всего была моя учеба в Ташкентском национальном университете имени Беруни. Закончив его, год спустя я нашел турецких партнеров и организовал фирму.

Конечно, Норматову далось все не так просто: были сомнения, поиски своей, так сказать, рыночной ниши, тщательное изучение спроса. Посуда из пластмассы прочных составов — канистры, бидоны, кумганы различных емкостей — стали неотъемлемой частью сбыта магазинов практически всей страны, включая Каракалпакстан.

Фархад нашел своего покупателя даже... в Иране. Там продукция «CLEAR» выдержала самый жесткий прессинг аналогичных фирм — ведь и качество, и товарный вид, и цена нашей продукции — все устраивало покупателя. Норматов успешно выдержал экзамен «по конкуренции».

Молодой предприниматель сегодня ищет новые пути сотрудничества с зарубежными и отечественными партнерами, глубоко и всесторонне изучает запросы покупателя. Конечно, нет-нет да возникнут проблемы с сырьем, но он их решает незамедлительно, чтобы «конвейер» не простаивал, а люди не сидели без дела.

Усман УСМАНОВ
Фото автора

Криминальные истории

НОЧНЫЕ ПРИЗРАКИ

Янгиюльский городской суд по уголовным делам однажды уже судил Дильшода Зуфарова. Это было в июне 2001 года. Тогда он получил срок за кражу, но в том же году подпал под амнистию и вышел на свободу, отбыв лишь незначительную часть наказания. Казалось, молодой человек образумится и всерьез задумается над тем, как строить свою судьбу.

Что ж, Дильшод действительно крепко задумался, но, увы, не над тем, как изменить образ жизни. Уже в январе 2002 года стала во всю действовать группа, которую он сколотил из своих единомышленников. В нее вошли янгиюльцы Б.Фазылов и Д.Хасанов, тоже ранее судимые за кражи молодые люди.

Зуфаров, поднаторевший в криминальных вылазках, предложил снимать дорогие колеса грузовых автомобилей, оставленных без присмотра у жилых домов. Воры разъезжали по территории двух районов — Янгиюльского и Чиназского на легковушке, принадлежавшей отцу Фазылова. Похоже, Фазылову-старшему было совершенно безразлично, где пропадает днями и ночами его сын. Во всяком случае, он с готовностью доверил ему свои «Жигули».

Фазылов-младший исполнял не только роль транспортировщика краденого, но и дозорного, пока Зуфаров в ночной тиши отвинчивал и снимал колеса. Он же подсоблял третьему участнику — Хасанову оттаскивать добычу к машине и складывать ее в багажник. Так за сравнительно короткий срок шайке удалось совершить около двадцати краж, унося каждый раз по два колеса стоимостью более 100 тысяч сумов каждое.

Первые удачные «рейды» вселили в жуликов чувство самоуверенности и безнаказанности. «Ночные призраки» разъезжали по районам столичной области, продолжая воровать колеса. Они действовали столь искусно и дерзко, что органам милиции потребовалось несколько месяцев, чтобы выйти на след преступников и задержать их.

Процесс над ними состоялся недавно в Янгиюльском городском суде по уголовным делам. Каждый подсудимый осужден на длительный срок лишения свободы. Главарь группы приговорен к 10 годам. Б.Фазылов и Д.Хасанов не стали обжаловать решение суда, а вот Д.Зуфаров написал апелляцию в Ташкентский областной суд. Он возражал против того, что суд первой инстанции назвал его в своем приговоре опасным рецидивистом, и просил исключить из приговора такую формулировку.

Но апелляционная коллегия областного суда под председательством Г.Хайруллаева оставила приговор Янгиюльского городского суда без изменений, не удовлетворив тем самым жалобы рецидивиста.

И.КРАМОВ

«TADBIRKOR»
universal ko'chmas mulk, tovar, xom ashyo fond Birjasi» MChJнинг
ўтган ҳафтадаги савдо натижалари
Биржа ва унинг филиалларида ўтган ҳафтада 10 та биржа савдолари ўтказилди. Ташкил этилган савдоларда 134 та объект 70 824 000 сўмга сотилди. Биржа савдоларига автотранспорт воситалари, кишлоқ хўжалик техникалари, асбоб-ускуналар, уй-жойлар ва бошқа иншоотлар қўйилган.

Пестрый мир

ПЕНСИОНЕР СТАЛ БОГАТЫМ

Как правило, счастливчики, выигравшие в лотерею миллионы, предпочитают оставаться инкогнито.

А вот 86-летний австралийский пенсионер Джим Гринхилл дал в местной газете объявление: «Джим Гринхилл и его семья хотят отпраздновать свою удачу с каждым жителем Эденхоупа». Приглашение приняли все 500 человек, проживающих в местечке. Пьянка длилась всю ночь. После нее все были счастливы не менее самого пенсионера, на которого неожиданно свалились 7 миллионов долларов.

КТО ОТВЕТИТ ЗА ДОРОГУ?

Мэр британского города Хэррогейт затеял судебный процесс против собственных подчиненных.

Джордж Кроутер гулял по улице, споткнулся и упал, когда его нога попала в выбоину на тротуаре. В результате городской голова сломал правую руку, растянул мышцу на ноге и выбил пару зубов. Мистер Кроутер уже не раз призывал чиновников заасфальтировать тротуары, но те с прохладцей отнеслись к выполнению своих служебных обязанностей и поэтому, по его мнению, заслуживают наказания.

ТЕЛЕВИДЕНИЕ

ПОНЕДЕЛЬНИК, 4

Телеканал «Ўзбекистон»

6.00 «Ассалом, Ўзбекистон!»
8.00-8.45 «Таҳлилнома».
8.45, 17.55 ТВ-маркет.
8.50 «Ўзбектелефильм» намойиши: «Шаҳрисабз». Премьера.
9.00 «Камалак». Болалар учун кинодастур.
9.40 «Тўртинчи ҳокимият».
10.00, 12.00, 14.00, 18.00 Янгиликлар.
10.05 «Мовий тоғлар ёки ҳақиқатдан узоқ воқеа». Бадиий фильм.
11.35 Ўзбекистон телерадиокомпанияси камер оркестрининг концерти.
12.05 «Бу ажиб фасл». Телеальманах.
«Болалар сайёраси»:
12.25 1. «Санъат ғунчалари».
2. «Олтин тож». Телевизион ўйин.
13.25 «Ошин». Телесериал.
13.55, 17.05 ТВ-анонс.
14.10 «Олтин дала». Пахтакорлар учун дам олиш дастури.
14.50 Кундузги сеанс: «Бу шунақа ўйин». Бадиий фильм.
16.20 «Тиббиёт одимлари».
16.35 ТВ-клип.
16.45 «Қалб гавҳари».
17.10 Эстрада тароналари.
17.35 «Ҳунарманд».
18.10 «Мушукча ва йўл ҳаракати қоидаси». Мультфильм.
18.25 «Мулк».
18.45 «Бахтли воқеа». Телелоторея.
19.15 Бир жуфт қўшиғ.
19.25, 19.55, 20.25, 21.00 , 22.45 Эълонлар.
19.30 «Ахборот» (рус тилида)
20.00 Оқшом эртаклари.
20.15 «Ватан мадҳи». Шеърий композиция.
20.30 «Ахборот».
21.05 Ўзбекистон халқ артистлари. Н. Ҳайдаров.
21.30 «Ўзбекистон» каналида илк маротаба: «Ошин». Телесериал премьераси.
22.00 2002 йил - Қарияларни қадрлаш йили. «Париси бор уй».
22.20 «Спорт, спорт, спорт».
22.35 Тв-клип.
22.50 «Ахборот-дайжест».
23.10-23.15 Ватан тимсоллари.

Телеканал «Ёшлар»

Профилактика муносабати билан душанба, 4 ноябр куни «Ёшлар» телеканали кўрсатувлари соат 15.25 бошланади.

15.25 Кўрсатувлар дастури.
15.30 «Давр» ҳафта ичида.
16.00 Кўҳна оҳанглар.
16.15 Спорт ҳафтаномаси.
16.30 ТВ-анонс.
16.35 «Янги авлод» почтаси, Келинг, танишайлик.
17.05 «Покахонтас». Мультсериал 16-қисм.
17.30 Ишингиз бароридан келсин.
18.30 Тафаккур ёлқинлари.
18.45 Оқшом наволари.
18.55, 21.55 Иклим.
19.00 Давр.
19.35 ТВ-анонс.
19.40 Кўҳна оҳанглар.
19.50 Бир ўлқаки.
20.10 Ёшлар овози.
20.30 Муҳаббат қўшиқлари.
20.50, 21.25, 22.35 Эълонлар.
20.55 «Эсмералда». Телесериал.
21.30 Қишлоқдаги тенгдошим.
21.50 Олтин мерос.
22.00 Давр.
22.40 ТВ-анонс.
22.45 «Муҳаббат қаҳваси». Телесериал.
23.10 «Ёшлар» телеканалида спорт: Интерфутбол. Танаффус пайтида-.
23.55 Давр.
1.00-1.05 Ҳайрли тун!

Телеканал «Тошкент»

17.15 Программа передач.
17.20 Сериал на ТТВ. «Под углом 23,5». 5-я серия.
17.40, 19.10, 21.50 Телегазета «Экспресс».
18.00 Экран детям. «Кот, который гуляет сам по себе».
18.30, 20.00, 21.10, 22.10 «Пойтахт». Информационная программа.
18.50 «Медицина для Вас».
19.30 «Спорт и дети».
19.45 «Avto-news».
20.30 Сериал на ТТВ. «Моя дорогая Изабель».
21.30 «Приватизация: шаг за шагом».
22.30 «Кинооко». «Я люблю тебя до смерти».
24.00-00.05 Спокойной ночи, мой город!

Международный телеканал

ПЕРВЫЙ КАНАЛ 7.30-9.00
Турецкое телевидение 17.15-17.45.
17.45 Программа передач.
17.50 «Вести».
18.05 Новости «Евроньюс».
18.20 «Шутка за шуткой». Юмористический журнал.
19.00 «Жди меня».
20.00 «Кто хочет стать миллионером?». Телеигра.
21.00 «Время».
21.35 «Глаза цвета неба». Концерт с участием Валерии.
22.40 «Форт Боярд».
23.30 «Фабрика звезд».
24.00 «Ахборот» (на русском языке).
00.35 «Спокойной ночи!»

30-й канал

До 16.55 профилактические работы

16.55 Открытие программы
17.00 Час шоу
17.40 «Теле-хамкор»
18.00 Киновечер на «30-м»: «Впервые замужем», драма
19.30 «Ошикона», музыкальная передача
19.45 «Глаза Элен», сериал
20.45 «Теле-хамкор»
21.05 «Клип-совга»
21.20 «Спокойной ночи, малыши!»
21.30 Киновечер на «30-м»: «Остров Маккинси», боевик
23.15 Спорт на «30-м» - Профессиональный бокс
24.00 Программа передач

Первый канал

6.00 Телеканал «Доброе утро»
9.00, 12.00, 15.00, 18.00 Новости
9.15 Фильм «Три мушкетера. Подвески королевы»
11.10, 15.15, 23.30 «Фабрика звезд»
11.40 Детский сериал «Твинисы»
12.15 Боевик «Фирма»
15.50 Живая природа.
17.00 «Большая стирка»
18.20 «Шутка за шуткой».
19.00 Жди меня
20.00 «Кто хочет стать миллионером?»
21.00 Время
21.35 Милицейский сериал «На углу у Патриарших». 1-я серия
22.40 Независимое расследование
24.00 «Другое время».
00.40 «На футболе»
Телеканал «Новый день»
1.10 «Море сокровищ»

Россия

4.45 - 7.45 «Доброе утро, Россия».
7.45 Комедия «Кабельщик».
9.30 УРА! КАНИКУЛЫ! «Страна сказок братьев Гримм. Белоснежка». Мультфильм.
10.00, 13.00, 16.00, 19.00, 22.15 ВЕСТИ
10.20 Ток-шоу «Цена успеха».
11.15 «Вера, надежда, любовь».
12.15 «Экспертиза».
12.30, 17.20, 18.35 ВЕСТИ-МОСКВА.
13.20 «Что хочет женщина».
14.25 УРА! КАНИКУЛЫ! Фильм «Безумная Лори». 1-я серия.
14.30 «Том и Джерри». Мультсериал.
16.20 «Диалоги о животных».
17.50 Сериал «Воровка. Счастье напрокат».
18.50 Спокойной ночи, малыши!
19.50 Сериал «Тайга».
20.50 Телесериал «Марш Турецкого-2».
21.55 ВЕСТИ. ДЕЖУРНАЯ ЧАСТЬ.
22.30 «Дежурный по стране». Михаил Жванецкий.
23.25 «Синемания».
23.55 «Дорожный патруль».

ТВ-3

8.30 «Победоносный голос верующего».
9.00 Мультсериал «Ураганчики».
9.30 Мультсериал «Мумии возвращаются».
10.00 Х/ф «ВРЕМЯ ПАДЕНИЯ».
12.00 Х/ф «ЦЕПЬ».
14.30 Телесериал «НА КРАЮ ЗЕМЛИ».
15.30 Х/ф «АРФИСТКА».
17.30 Х/ф «ЗВЕРИ».
19.30 Телесериал «МЭДИСОН».
20.00 Телесериал «НА КРАЮ ЗЕМЛИ».
21.00 Х/ф «ФРАНЦУЗ».
22.30 Х/ф «ПРОСТЫЕ ДЕВУШКИ».
00.50 Если хочешь быть здоров.
1.00 Неприкосновенный запас. Дебаты о политике и культуре.
1.30 Х/ф «ЛОВУШКА ДЛЯ СВИНГЕРОВ».

ВТОРНИК, 5

Телеканал «Ўзбекистон»

6.00 «Ассалом, Ўзбекистон!»
8.00 - 8.35 «Ахборот».
8.35, 17.55 ТВ-маркет.
8.40 Газеталар шарҳи.
9.00 «Ўзбектелефильм» намойиши: «Гилам», «Сўзана».
9.20 «Соз сеҳри».
9.40 «Соғлом она - соғлом бола».
10.00, 12.00, 14.00, 18.00 Янгиликлар.
10.05 «Мулк».
10.25 «Ёввойи оққушлар». Бадиий фильм.
11.45 «Спорт, спорт, спорт».
12.05 «Талабалик йилларим».
12.25 «Париси бор уй».
12.45 «КиноТеатр».
13.05 Ўзбекистон халқ артистлари. Н. Ҳайдаров.
13.30 «Ошин». Телесериал.
14.10 «Рангин дунё».
14.30 Кундузги сеанс: «Кўчатлар». Бадиий фильм.
15.55 «Сиёсат оламида».
16.15 «Ўзбектелефильм» намойиши: «Фидоийлар корхонаси».
16.35 Дутор ва танбур тароналари.
16.55 «Ватанимга хизмат қиламан».
18.10 «Баркамол авлод орзуси».
18.30 «Инсон ва қонун».
18.50 «Олтин мерос».
19.10 «Тафсилот».
19.25, 19.55, 20.25, 21.00 Эълонлар.
19.30 «Ахборот» (рус тилида)
20.00 Оқшом эртаклари.
20.15 FCN «Ўзбекистон янгиликлари» (инглиз тилида)
20.30 «Ахборот».
21.05 «Рамазон ойингиз мубарак!»
21.35 «Ўзбекистон» каналида илк маротаба: «Ошин». Телесериал премьераси.
22.05 «Ўзбекистон - Ватаним маним».
22.25 «Олам футболи».
22.45 «Мувозанат».
23.10 «Ахборот-дайжест».
23.30-23.35 Ватан тимсоллари.

Телеканал «Ёшлар»

8.55 Кўрсатувлар дастури.
9.00 Давр.
9.15 «Янги авлод»почтаси, Келинг, танишайлик.
9.45 «Покахонтас». Мультсериал 16-қисм.
10.10 Кинотақдим.
10.30 Мусиқий лаҳзалар.
10.45 ТВ-анонс.
10.50 «Эсмералда». Телесериал.
11.20 Бизнес-академия.
11.35 Ёшлар овози.
11.55 Саломатлик сирлари.
12.15 «Жан Кристоф». Телесериал 6-қисм.
13.05 Мутолаа.
13.20 Интерфутбол.
15.00 Кўҳна оҳанглар.
15.15 Ғазал соғинчи.
15.35 Болалар экрани: «Қувноқ сеҳргарлик».
16.40 Мунозара.
17.00 Кўрсатувлар дастури.
17.05 «Янги авлод» студияси: Оқ кабутар, Олтин калит.
17.35 «Покахонтас»Мультсериал. 17-қисм.
18.00 Солиқ ҳақида сабоқлар.
18.15 ТВ-анонс.
18.20 Автопатрул.
18.40 Оқшом наволари.
18.55, 21.55 Иклим.
19.00 Давр.
19.35 ТВ-анонс.
19.40 Кўҳна оҳанглар.
19.50 Давр-интервью.
20.05 Марди-майдон.
20.25 Ёшлик наволари.
20.45, 21.20, 22.35 Эълонлар.
20.50 «Эсмералда». Телесериал.
21.25 Ватан ҳақида қўшиғ.
21.30 Ёшлар овози.
21.50 Олтин мерос.
22.00 Давр.
22.40 ТВ-анонс.
22.45 «Муҳаббат қаҳваси». Телесериал.
23.10 «Ёшлар» телеканалида спорт: Нокаут.
23.35 Давр.
23.50 «Ҳақиқат чегараси». Сериал.
0.15-0.20 Ҳайрли тун!

Телеканал «Тошкент»

17.15 Программа передач.
17.20 Сериал на ТТВ. «Под углом 23,5». 6-я серия.
17.45, 19.10, 22.00 Телегазета «Экспресс».
18.05 Экран детям. «Любимчик».
18.30, 20.00, 21.10, 22.20 «Пойтахт». Информационная программа.
18.50 «Защита».
19.30 «Мумтоз наволар».
20.30 Сериал на ТТВ. «Моя дорогая Изабель».
21.30 «Всё о туризме».
23.15 «Кинооко». «На вилле».
00.30-00.35 Спокойной ночи, мой город!

Международный телеканал

ПЕРВЫЙ КАНАЛ 7.30-9.00.
Турецкое телевидение 17.15-17.45.
17.45 Программа передач.
17.50 «Вести».
18.05 Новости «Евроньюс».
18.20 «Сами с усами». Юмористическая программа.
19.00 «Семейные узы». Сериал.
20.00 «Последний герой-2».
21.00 «Время».
21.40 CFI представляет: «Путешествие танца».
21.55 «Вокруг света».
22.40 «Сам себе режиссёр».
23.30 «Фабрика звезд».
24.00 «Ахборот» (на русском языке)
00.35 «Спокойной ночи!»

30-й канал

9.00 Открытие программы
9.05 «Теле-хамкор»
9.30 Детский час
10.15 «Пауэр Рейнджерс, или могучие рейнджеры», сериал
11.40 «Женский взгляд»
11.10 «Лето нашей тайны»,телесериал
12.00 «Трам-тарарам или бухты-барахты», трагикомедия
13.30 «Яго, темная страсть», телесериал
14.10 Детский час
15.00 «Принцип домино»
16.00 Спорт на «30-м»
16.50 Час шоу
17.40 «Теле-хамкор»
18.00 Киновечер на «30-м»: «Больше, чем жизнь», комедия
19.30 «Ошикона», музыкальная передача
19.45 «Глаза Элен», сериал
20.45 «Теле-хамкор»
21.05 «Клип-совга»
21.20 «Спокойной ночи, малыши!»
21.30 Киновечер на «30-м»: «Крокодил», триллер
23.15 Титаны рестлинга
24.00 Программа передач

Первый канал

6.00 Телеканал «Доброе утро»
9.00, 12.00, 15.00, 18.00 Новости
9.15, 19.00 «Семейные узы». Сериал
10.05 Независимое расследование
10.55, 15.15, 23.30 «Фабрика звезд»
11.25 «Ералаш»
11.35 Дисней-клуб.
12.15 Детектив «Гений и злодейство»
14.00 Жди меня
15.45 Детектив «Дополнительный прибывает на второй путь». 1-я серия
17.00 «Большая стирка»
18.20 Юмористическая программа «Сами с усами»
19.55 «Последний герой-2».
21.00 Время
21.40 Сериал «На углу у Патриарших».
22.45 Кремль-9. «Дворцовые тайны времен Леонида Брежнева». Фильм 1-й
24.00 Ночное «Время»
Телеканал «Новый день»
00.20 «Теория невероятности»
00.50 «Идолы. Софи Лорен»
1.20 Криминальная комедия «Женщина за рулем»

Россия

4.45 - 7.45 «Доброе утро, Россия».
7.45, 19.50 Сериал «Тайга».
7.35, 20.50 Телесериал «Марш Турецкого-2».
9.30 УРА! КАНИКУЛЫ! «Страна сказок братьев Гримм. Мальчик - с - пальчик». Мультфильм.
10.00, 13.00, 16.00, 19.00, 22.15 ВЕСТИ
10.20 Ток-шоу «Цена успеха».
11.15 «Комиссар Рекс». Телесериал.
12.15 «Экспертиза».
12.30 «Колоссальное хозяйство».
12.45, 17.20, 19.35 ВЕСТИ-МОСКВА
13.20 «Что хочет женщина».
14.25 «Безумная Лори». 2-я серия.
15.45 «Том и Джерри». Мультсериал.
16.20 «Вокруг света».
17.50 Сериал «Воровка. Счастье напрокат».
18.50 Спокойной ночи, малыши!
21.55 ВЕСТИ. ДЕЖУРНАЯ ЧАСТЬ.
22.30 ПОСЛЕДНИЙ СЕАНС. «Последний патруль».
00.25 «Дорожный патруль».
00.30 «Горячая десятка».

ТВ-3

8.30 «Победоносный голос верующего».
9.00 Мультсериал «Ураганчики».
9.30 Мультсериал «Мумии возвращаются».
10.00 Х/ф «ФРАНЦУЗ».
11.30 Х/ф «ПРОСТЫЕ ДЕВУШКИ».
14.20 Ясновидящая госпожа Люба.
14.30, 20.00 Телесериал «НА КРАЮ ЗЕМЛИ».
15.30 Х/ф «ВРЕМЯ ПАДЕНИЯ».
17.30 Х/ф «ПЕРВЫЙ МИЛЛИОН».
19.30 Телесериал «МЭДИСОН».
20.55 Новости авторынка.
21.00 Х/ф «ЛИФТ УХОДИТ ПО РАСПИСАНИЮ».
22.30 Х/ф «ОХРАННИК ДЛЯ ДОЧЕРИ».
1.00 Если хочешь быть здоров.
1.10 Встреча с ясновидящей сударыней Анной.
1.20 Лилиана. Энергия добра.
1.30 Х/ф «ЗВЕРИ».

СРЕДА, 6

Телеканал «Ўзбекистон»

5.30 «Рамазаон тухфаси».
5.50 «Ўзбектелефильм» намойиши: «Шарифа мома».
6.00 «Ассалом, Ўзбекистон!»
8.00 -8.35 «Ахборот».
8.35, 17.55 ТВ-маркет.
8.40 Газеталар шарҳи.
9.00 «Мувозанат».
9.25 «Симфоник мусиқа дунёси».
9.45 «Тафсилот».
10.00, 12.00, 14.00, 18.00 Янгиликлар.
10.05 Алифбо сабоқлари.
10.25 «Душанбагача бир гап бўлар». Бадиий фильм.
12.05 «Ҳуқуқ сабоқлари».
12.25 , 13.55 ТВ-клип.
12.35 «Остонаси тиллодан».
12.55 ТВ-анонс.
13.00 «Саньатга бахшида умр». Х. Қосимов.
13.25 «Ошин». Телесериал.
14.10 «Баркамол авлод орзуси».
14.30 «Диққат, шаҳарда сеҳргарлар» Бадиий фильм.
15.25 «Ягона оилада». «Болалар сайёраси»:
15.55 1.«Мактублар - кабутарлар».
2.«Сеҳрли ҳарфлар оролчаси».
16.55 «Рамазон тухфаси».
17.15 «Ишонч».
17.35 «Меҳрибон тулки». Мультфильм.
18.10 Ажаб саодат эрур». Бадиий- публицистик кўрсатув.
18.30 «Умид». Телелоторея.
19.00 Бир жуфт қўшиғ.
19.10 «Мулк».
19.25, 19.55, 20.25, 21.00 Эълонлар.
19.30 «Ахборот» (рус тилида)
20.00 Оқшом эртаклари.
20.15 «Юзма- юз».
20.30 «Ахборот».
21.05 «Солиқ ва биз».
21.20 «Ўзбекистон» телеканалида илк маротаба: «Ошин». Телесериал премьераси.
21.50 «Спорт, спорт, спорт».
22.05 «Қўшиққа кўчган сатрлар». М. Тоир.
22.35 «Эхсон». Теленовелла.
22.55 «Ахборот -дайжест».
23.15-23.20 Ватан тимсоллари.

Телеканал «Ёшлар»

8.55 Кўрсатувлар дастури.
9.00 Давр.
9.15 «Янги авлод» студияси: Оқ кабутар, Олтин калит.
9.45 «Покахонтас». Мультсериал. 17-қисм.
10.10 Давр-интервью.
10.25 Мусиқий лаҳзалар.
10.40 ТВ-анонс.
10.45 «Эсмералда». Телесериал.
11.15 Солиқ ҳақида сабоқлар.
11.30Саломат бўлинг.
11.50 «Жан Кристоф». Телесериал 7-қисм.
12.40 Ёшлар овози.
13.00 Болалар экрани: «Мульттомоша».
13.15 «Ёшлар» телеканалида спорт: Теннис.
13.55 Кўҳна оҳанглар.
14.10 «Кусто командасининг сув ости саргузаштлари». Телесериал.
15.00 Автопатрул.
15.20 «Гул ва тош». Бадиий фильм 1-қисм.
16.35 Кўрсатувлар дастури.
16.40 «Янги авлод» студияси: Ҳамма нарсани билишни истайман, Болалар шеърияти.
17.10 «Покахонтас». Мультсериал 18-қисм.
17.35 ТВ-анонс.
17.40 Болажон.
17.55 Огохли давр талаби.
18.10 Чемпион сирлари.
18.30 Каталог.
18.40 Оқшом наволари.
18.55, 21.55 Иклим.
19.00 Давр.
19.35 Кўҳна оҳанглар.
19.45 Очил дастурхон.
20.00 Спорт-лото.
20.10 Ракурс.
20.30 Севги тароналари.
20.50, 21.25, 22.35 Эълонлар.
20.55 «Эсмералда». Телесериал.
21.30 Ёшлар овози.
21.50 Олтин мерос.
22.00 Давр.
22.40 ТВ-анонс.
22.45 «Муҳаббат қаҳваси». Телесериал.
23.10 «Ёшлар» телеканалида спорт: Интерфутбол. Танаффус пайтида-.
23.55 Давр.
1.00-1.05 Ҳайрли тун!

Телеканал «Тошкент»

17.15 Программа передач.
17.20 Сериал на ТТВ. «Под углом 23,5». 7-я серия.
17.45, 19.10, 22.15 Телегазета «Экспресс».
18.05 «Музыкальная гостиная».
18.30, 20.00, 21.10, 22.35 «Пойтахт». Информационная программа.
18.50 «Аёл калби».
19.30 «Эҳтиром ила».
19.45 «Актуальный репортаж».
20.30 Сериал на ТТВ. «Моя дорогая Изабелла».
21.30 «Аптека слушает». Прямой провод.
23.00 «Кинооко». «Карнавал» 1-серия.
00.10-00.15 Спокойной ночи, мой город!

Международный телеканал

ПЕРВЫЙ КАНАЛ 7.30-9.00.
Турецкое телевидение 17.15-17.45.
17.45 Программа передач.
17.50 «Вести».
18.05 Новости «Евроньюс».
18.20 «Человек и закон».
19.00 «Семейные узы». Сериал.
20.00 «Русская рулетка». Игровое шоу.
21.00 «Время».
21.35 Кинематограф: «По семейным обстоятельствам». Худ.фильм.
23.40 «Топ-мюзик».
23.50 «Фабрика звезд».
00.20 «Ахборот» (на русском языке).
00.55 «Спокойной ночи!»

30-й канал

9.00 Открытие программы
9.05 «Теле-хамкор»
9.30 Детский час
10.15 «Пауэр Рейнджерс, или могучие рейнджеры», сериал
10.40 «Яхши кайфият», музыкально-развлекательная программа
11.10 «Лето нашей таны», телесериал
12.00 «Болевой прием», боевик
13.30 «Яго, темная страсть», телесериал
14.10 Детский час
15.00 «Принцип домино»
16.00 Спорт на «30-м»
16.50 Час шоу
17.40 «Теле-хамкор»
18.00 Киновечер на «30-м»: «Скрытая угроза»
19.30 «Ошикона», музыкальная передача
19.45 «Глаза Элен», сериал
20.45 «Теле-хамкор»
21.05 «Клип-совга»
21.20 «Спокойной ночи, малыши!»
21.30 Киновечер на «30-м»: «Студентка», мелодрама
23.15 Спортивная передача
24.00 Программа передач

Первый канал

6.00 Телеканал «Доброе утро»
9.00, 12.00, 15.00, 18.00 Новости
9.15, 19.00 «Семейные узы». Сериал
10.10 Кремль-9. «Дворцовые тайны времен Леонида Брежнева». Фильм 1-й
10.55, 15.15, 23.50 «Фабрика звезд»
11.25 «Ералаш»
11.40 Детский сериал «Твинисы»
12.15 Детектив « 24-25» не возвращается»
Телеканал «Новый день»
13.55 «Теория невероятности»
14.25 «Идолы. Софи Лорен»
15.45 «Дополнительный прибывает на второй путь». 2-я серия
17.00 «Большая стирка»
18.20 Человек и закон
20.00 «Русская рулетка»
21.00 Время
21.35 Сериал «На углу у Патриарших».
00.20 Боевик «Лицо со шрамом»

Россия

3.45 - 7.45 «Доброе утро, Россия».
7.45, 19.50 Сериал «Тайга».
8.35, 20.50 Телесериал «Марш Турецкого-2».
9.30 УРА! КАНИКУЛЫ! «Страна сказок братьев Гримм. Приключения бременских музыкантов». Мультфильм.
10.00, 13.00, 16.00, 19.00, 22.15 ВЕСТИ
10.20 «Форт Боярд».
11.15 «Комиссар Рекс». Телесериал.
12.15 «Экспертиза».
12.30 Документальный фильм «Рывок».
13.20 «Моя семья».
14.25 УРА! КАНИКУЛЫ! Фильм-сказка «Илья Муромец».
16.20 «Сам себе режиссер».
17.20, 119.35 МЕСТНОЕ ВРЕМЯ. ВЕСТИ-МОСКВА.
17.50 «Аншлаг».
18.50 Спокойной ночи, малыши!
19.50 Бенефис Романа Карцева.
21.15 ПРЕМЬЕРА. «Стань звездой».
22.20 ПОСЛЕДНИЙ СЕАНС. «Три дня вне закона».
00.20 Телеигра «Ставка».
00.50 «Дорожный патруль».

ТВ-3

8.30 «Победоносный голос верующего».
9.00 Мультсериал «Ураганчики».
9.30 Мультсериал «Мумии возвращаются».
10.00 Х/ф «ЛИФТ УХОДИТ ПО РАСПИСАНИЮ».
11.30 Х/ф «ОХРАННИК ДЛЯ ДОЧЕРИ».
14.20 Ясновидящая госпожа Люба.
14.30, 20.00 Телесериал «НА КРАЮ ЗЕМЛИ».
15.30 Х/ф «ГРУЗ БЕЗ МАРКИРОВКИ».
17.30 Х/ф «В ТЕНИ».
19.30 Телесериал «МЭДИСОН».
21.00 Х/ф «КАТАЛАЖКА».
22.25 Недвижимость. Энциклопедия потребителя.
22.30 Х/ф «КАК ЖИВЕТЕ, КАРАСИ?»
1.00 Если хочешь быть здоров.
1.10 Канал КУПИ.
1.30 Х/ф «АРФИСТКА».

ЧЕТВЕРГ, 7

Телеканал «Ўзбекистон»

5.30 «Рамазон тухфаси».
5.50 «Ҳамиша навқирон қалблар». Телефильм.
6.00 «Ассалом, Ўзбекистон!»
8.00-8.35 «Ахборот».
8.35 ТВ-маркет.
8.40 Газеталар шарҳи.
«Болалар сайёраси».
9.00 1.«Мактублар - кабутарлар».
2. «Сеҳрли ҳарфлар оролчаси».
10.00, 12.00, 14.00, 18.00 Янгиликлар.
10.05 «Мулк».
10.20 «Бегоналарнинг кириши мумкин эмас, мумкин». Бадиий фильм.
11.35 «Фанимиз истиқболлари».
11.55 , 13.55 ТВ-анонс.
12.05 «Нафосат гулшани».
12.30 «Оламга саёҳат».
12.50 «Спорт, спорт, спорт».
13.05 «Ажаб саодат эрур». Бадиий-публицистик кўрсатув.
13.25 «Ошин». Телесериал.
14.10 «Қўшиққа кўчган сатрлар». М. Тоир.
14.40 «Ёшлик шиддати». Спорт дастури.
15.00 «Моҳият».
15.20 Ф. Даминов. «Дарбадар ғариб». Спектакль.
«Болалар сайёраси»:
15.55 1. «Цирк, цирк, цирк».
2. «Мен бобомдек бўлишни хоҳлайман».
16.55 «Рамазон тухфаси».
17.15 «Ишонч».
17.35 «Меҳрибон тулки». Мультфильм.
18.10 Ажаб саодат эрур». Бадиий- публицистик кўрсатув.
18.30 «Умид». Телелоторея.
19.00 Бир жуфт қўшиғ.
19.10 «Мулк».
19.25, 19.55, 20.25, 21.00 Эълонлар.
19.30 «Ахборот» (рус тилида)
20.00 Оқшом эртаклари.
20.15 FCN «Ўзбекистон янгиликлари» (инглиз тилида)
20.30 «Ахборот».
21.05 «Соғлом она - соғлом бола».
21.25 Бир жуфт қўшиғ.
21.35 Телемулоқот: Озиқ-овқат маҳсулотларининг сифати.
22.15 «Давр фарзанди».
22.45 «Ахборот-дайжест».
23.05-23.10 Ватан тимсоллари.

Телеканал «Ёшлар»

8.55 Кўрсатувлар дастури.
9.00 Давр.
9.15 «Янги авлод» студияси: Ҳамма нарсани билишни истайман, Болалар шеърияти.
9.45 «Покахонтас». Мультсериал 18-қисм.
10.10 Болажон.
10.25 Мусиқий лаҳзалар.
10.35 ТВ-анонс.
10.40 «Эсмералда». Телесериал.
11.10 Спорт-китъаси (рус тилида)
11.40 Чемпион сирлари (рус тилида)
12.00 «Жан Кристоф». Телесериал 8-қисм.
12.50 Ёшлар овози.
13.10 Кўҳна оҳанглар.
13.20 Интерфутбол.
15.00 Ракурс.
15.20 Болалар экрани: «Мульттомоша».
15.35 «Гул ва тош». Бадиий фильм 2-қисм.
16.50 Кўрсатувлар дастури.
16.55 Ўйна, болажон, ўйна.
17.10 «Янги авлод» студияси: Дунё ва болалар.
17.30 «Покахонтас». Мультсериал 19-қисм.
17.55 ТВ-анонс.
18.00 «Coscom» хабарлари.
18.05 Огоҳ.
18.20 Табобат оламида.
18.40 Оқшом наволари.
18.55, 21.55 Иклим.
19.00 Давр.
19.35 ТВ-анонс.
19.40 Кўҳна оҳанглар.
19.50 «Давр»-интервью.
20.05 Мезон.
20.30 Ёшлик наволари.
20.50, 21.25, 22.35 Эълонлар.
20.55 «Эсмералда». Телесериал.
21.30 Ёшлар овози.
21.50 Олтин мерос.
22.00 Давр.
22.40 ТВ-анонс.
22.45 «Муҳаббат қаҳваси». Телесериал.
23.10 «Ёшлар» телеканалида спорт: Интерфутбол. Танаффус пайтида-.
23.55 Давр.
1.00-1.05 Ҳайрли тун!

Телеканал «Тошкент»

17.15 Программа передач.
17.20 Сериал на ТТВ. «Под углом 23,5». 8-я серия.
17.45, 19.05, 22.00 Телегазета «Экспресс».
18.00 «Экран детям». «Фунтик и огурцы».
18.30, 20.00, 21.10, 22.20 «Пойтахт». Информационная программа.
18.50 «Навнихол».
19.25 «Камолот фасли».
19.45 «Эл хизматида».
20.30 Сериал на ТТВ. «Моя дорогая Изабель».
21.30 «Мушохада».
22.45 «Кинооко». «Карнавал». 2-серия
00.20-00.25 Спокойной ночи, мой город!

Международный телеканал

Турецкое телевидение 17.15-17.45.
17.45 Программа передач.
17.50 «Вести».
18.05 Новости «Евроньюс».
18.20 «Экспромт».
18.40 «Взгляд со стороны».
19.05 Е.Петросян и Е.Степаненко в эстрадном спектакле «Семейные радости».
21.00 «Время»
21.30 «Семейные радости» (продолжение).
23.25 «Фабрика звёзд».
23.55 «Ахборот» (на русском языке).
00.30 «Спокойной ночи!»

30-й канал

9.00 Открытие программы
9.05 «Теле-хамкор»
9.30 Детский час
10.15 «Пауэр Рейнджерс, или могучие рейнджеры», сериал
10.40 «Яхши кайфият», музыкально-развлекательная программа
11.10 «Лето нашей тайны», телесериал
12.00 «Трам-тарарам или бухты-барахты», трагикомедия
13.30 «Яго, темная страсть», телесериал
14.10 Детский час
15.00 «Принцип домино»
16.00 Спорт на «30-м»
16.50 Час шоу
17.40 «Теле-хамкор»
18.00 Киновечер на «30-м»: «Полная чушь», комедия
19.30 «Ошикона», музыкальная передача
19.45 «Глаза Элен», сериал
20.45 «Теле-хамкор»
21.05- «Клип-совга»
21.20 «Спокойной ночи, малыши!»
21.30 Киновечер на «30-м»: «Время расплаты», драма
23.15 Спортивная передача
24.00 Программа передач

Первый канал

7.00, 10.00, 14.00, 18.00 Новости
7.10 Мультфильм. «Мурравьишка - хвастунишка»
7.30 Приключенческий сериал «Флиппер»
8.20 Служу России!
8.45, 13.30 Дисней-клуб
9.10 Дог-шоу
10.10 «Непутевые заметки» с Дм.Крыловым
10.30 Пока все дома
11.05 «Властелин вкуса»
11.55 Детектив «Инспектор Лосев». 3-я серия
14.10 Премьера. Программа Виталия Вульфа «Диктаторы». Адольф Гитлер и Ева Браун
15.00 Умницы и умники
15.30 Телеконкурс «Мисс Большая стирка»
16.35 Комедия «Улица полна неожиданностей»
18.00 Времена
19.10 «Поле чудес»
20.35 Боевик «Крепкий орешек-2»
23.00 Бокс. Бои сильнейших профессионалов мира. В. Кличко - К. Берд
23.55 Фильм «Светские хроники»
1.55 Линия кино. «Тот, кто нежнее»

Россия

5.20 Фильм-сказка «Шаг с крыши».
6.45 «Дракоша и компания». Детский сериал.
7.10 «Русское лото».
8.00 Всероссийская лотерея «ТВ Бинго шоу».
8.35 МЕСТНОЕ ВРЕМЯ. ВЕСТИ-МОСКВА.
9.15 «Утренняя почта».
9.50, 18.50 «Городок». Дайджест.
10.20 РОДНОЕ КИНО. «Весна на Заречной улице».
12.10 «Парламентский час».
13.00 ВЕСТИ
13.20 «Вокруг света».
14.10 «Диалоги о животных».
15.00 Фильм «Белые ночи».
17.00 Комедия «Синьор Робинзон».
19.00 ВЕСТИ НЕДЕЛИ.
20.10 «Специальный корреспондент».
20.35 «Путешествие «Аншлага».
23.45 ПОСЛЕДНИЙ СЕАНС. «Артист и мастер изображения».
2.05 Футбол. ЦСКА - «Спартак» (Москва). 2-й тайм.

ТВ-3

9.00 Мультсериал «Рекс».
9.30 Мультсериал «Ураганчики».
10.00 Мультсериал «Мери-Кейт и Эшли - суперагенты».
10.30 Мультсериал «Капитан Симиан и космические обезьяны».
11.00 Мультсериал «Эволюция».
11.30 Мультсериал «Мистер Бамп».
12.00 Х/ф «ЧУДЕСА МАРЧИАНО».
14.10 Если хочешь быть здоров.
14.20 Ясновидящая госпожа Люба.
14.30, 20.00 Телесериал «УБИЙЦЫ ЛУННОГО ОЗЕРА».
15.30 Х/ф «ШКУРА».
17.00 Х/ф «ГОРЕЦ 2».
19.15 Формула здоровья.
19.30 Телесериал «ИСТОРИИ О ПРИВИДЕНИЯХ».
20.00 Телесериал «УБИЙЦЫ ЛУННОГО ОЗЕРА».
21.00 Х/ф «КАРЕН МАККОЙ - ЭТО СЕРЬЁЗНО».
23.00 Х/ф «КНИГА МЕРТВЫХ».
00.55 Океан здоровья представляет...
1.05 Вестник прессы.
1.20 Встреча с ясновидящей Галиной Вишневской.
1.30 «ФЕНИКС».
2.25 Ночные шалости.

ПЯТНИЦА, 8

Телеканал «Ўзбекистон»

5.30 «Рамазон тухфаси».
5.50 «Сарчашма». Телефильм.
6.00 «Ассалом, Ўзбекистон!»
8.00 - 8.35 «Ахборот».
8.35 , 17.55 ТВ-маркет.
8.40 Газеталар шарҳи.
«Болалар сайёраси»:
9.00 1. «Цирк, цирк, цирк».
2. Мен бобомдек бўлишни хоҳлайман».
10.00, 12.00, 14.00 , 18.00 Янгиликлар.
10.05 «Соҳибжамол Ойсулув ҳақида ривоят». Бадиий фильм.
11.15 «Ўзлигинг намоён қил». Экранда - Хоразм вилояти.
11.40 «Ўзбекистон: XX1 аср ёшлари».
12.05 «Ҳаёт қомуси».
12.25 ТВ-анонс.
12.30 «Мусиқа ва театр».
12.55 «Давр фарзанди».
13.25 «Олам». Телеальманах.
14.10 Телемулоқот: Озиқ-овқат маҳсулотларининг сифати.
14.50 ТВ-клип.
15.00 «Номини ҳам сўраманг». Теленовелла.
«Болалар сайёраси»:
15.55 1.»Ўйла, Изла, Топ!» Телемусобақа.
2.»Куч нимада? Мультфильм.
16.55 «Рамазон тухфаси».
17.15 «Нурли манзиллар».
17.35 «Куйла, ёшлигим».
18.10 «Сиҳат-саломатлик».
18.30 «Тафсилот».
18.45 Мумтоз наволар.
19.05 «Ҳидоят сари».
19.25, 19.55, 20.25, 21.00 Эълонлар.
19.30 «Ахборот» (рус тилида)
20.00 Оқшом эртаклари.
20.15 Бир жуфт қўшиғ.
20.30 «Ахборот».
21.05 Озода Нурсаидова куйлайди.
21.45 «Ўзбекистон» каналида илк маротаба: «Ошин». Телесери

Футбол

НАШИ — В ЧЕТВЕРТЬФИНАЛЕ

В столице Индонезии Джакарте проходит IV чемпионат Азии по мини-футболу. На нем сборная команда Узбекистана попала в группу «Б» вместе с командами Ирана, Малайзии, Китайским Тайпеем.

Наши спортсмены уступили со счетом 0:5 команде Ирана, а во встрече с командой Китайского Тайпея победили со счетом 5:1 и получили путевку в четвертьфинал. Следующая игра — с командой Японии.

ВЫСТУПЯТ НА ПЕРВЕНСТВЕ МИРА

Прошли полуфинальные игры чемпионата Азии по футболу среди молодежи в городе Доха — столице Катара.

Среди 12 сборных команд, вышедших в финал чемпионата континента, были и наши футболисты,которые в полуфинале встретились со своими японскими сверстниками.

Как сообщили корреспонденту УзА З.Ташходжаеву в Федерации футбола Узбекистана, в основное время этой встречи был зафиксирован результат 1:1.

А в дальнейшей серии пенальти из-за игры, завершившейся вничью, удача была на стороне команды соперников. Таким образом, японские спортсмены победили со счетом 4:2. Теперь наши представители будут сражаться за третье место против молодежной сборной Саудовской Аравии.

Можно сказать, что участие наших футболистов в чемпионате Азии прошло успешно. Наши юноши поставили перед собой цель получить одну из четырех путевок на чемпионат мира, который будет проходить в будущем году среди молодежи на футбольных полях Объединенных Арабских Эмиратов, и добились этого.

БЛЕСТЯЩАЯ ПОБЕДА «ПАХТАКОРА»

В соревнованиях суперлиги континента, проводимых с этого года по инициативе Азиатской конфедерации футбола, «Пахтакор», защищающий спортивную честь нашей страны вместе с ферганским клубом «Нефтчи», в ответной встрече третьего этапа принял команду Катара «Ал-Иттиход».

Встреча в Катаре была богата на голы. Хозяева победили пахтакоровцев со счетом 4:3. Было ясно, что в следующий этап путь лежит через Ташкент. На подобных соревнованиях судьба команд в основном определяется после второй игры. Для продолжения участия в лиге чемпионов нашим футболистам требовалась победа даже с минимальным счетом.

К радости наших болельщиков встреча завершилась со счетом 3:0 в пользу «Пахтакора».

Теперь «Пахтакор» будет играть против команды «Ал-Ахли» Объединенных Арабских Эмиратов.

ЧЕМПИОНАТ БЛИЗИТСЯ К ЗАВЕРШЕНИЮ

Близится к завершению XI национальный чемпионат Узбекистана по футболу. Команды высшей лиги завершили игры 25 тура.

Практически во всех встречах хозяева турнира были на высоте. Успешно принимавший участие в лиге чемпионов Азии и на первенстве страны «Нефтчи» принял на своем поле команду «Металлург». Забив по одному голу в каждом тайме, ферганцы победили со счетом 2:0 и стали обладателями трех очков.

На своем поле сыграл и ведущий борьбу за призовое место «Насаф». Во встрече с еще одной командой Кашкадарьинской области — «Машъал» насафцы забили в ворота своих соперников два безответных мяча.

Кокандцы, стремящиеся укрепить свои позиции в высшей лиге, со счетом 2:1 победили ташкентский «Трактор». Еще одна команда Наманганской области — «Навбахор» в гостях победила команду «Дустлик» — 1:0. Такой же счет и в игре «Согдиана» — «Бухоро». Только лишь с той разницей, что победа досталась хозяевам поля. На последней минуте встречи команда Б.Джураева забила победный мяч. «Зарафшон» принял на своем поле команду «Самарканд-Д» и одержал победу со счетом 2:1. В Термезе «Сурхан» одержал победу над «Андижаном» — 3:1.

Встреча «Кизилкум» — «Пахтакор» перенесена на 7 ноября в связи с тем, что 25 октября ташкентцы провели встречу с командой Катара «Ал-Иттиход» в лиге чемпионов Азии.

В таблице соревнований лидирует «Пахтакор», несмотря на то, что провел на две игры меньше, чем соперники. Прочно занимает вторую позицию ферганская команда «Нефтчи». Борьбу за бронзовую медаль предстоит провести командам «Насаф» и «Кизилкум».

Занимающие нижние позиции в таблице команды «Зарафшон», «Кукон», «Трактор» и «Машъал» делают все для того, чтобы удержаться в высшей лиге.

З.ТАШХОДЖАЕВ (УзА)

Гимнастика

В шотландском городе Глазго продолжаются соревнования по спортивной гимнастике на Кубок мира.

ОЧЕРЕДНАЯ МЕДАЛЬ ОКСАНЫ

Наша гимнастка Оксана Чусовитина, недавно принесшая в копилку сборной команды Узбекистана по две золотые и серебряные медали, успешно принимает участие и в соревнованиях в Шотландии.

В опорном прыжке Оксана завоевала серебряную медаль.

ПЕРВЕНСТВО СТРАНЫ – В НАВОИ

Как сообщили корреспонденту УзА в пресс-службе Госкомспорта Узбекистана, 6-8 ноября этого года в городе Навои пройдет первенство страны по единоборству туран.

В чемпионате будут участвовать сборные команды Республики Каракалпакстан, областей республики и города Ташкента. Соревнования будут проводиться среди молодежи 1985-1986 г.г. рождения.

ОСЕННИЙ ВЕРНИСАЖ

В Академии художеств открылась выставка под названием «Осенний вернисаж». На ней представлены работы ферганских художников, живописцев, мастеров керамики, чеканки.

С обретением независимости нашей Родины, все больше внимания уделяется со стороны государства развитию изобразительного и прикладного искусства. На церемонии открытия выставки было отмечено, что Ферганская долина славится своей школой мастеров-ремесленников. Примечательно и то, что их работы широко экспонировались в престижных музеях США, Великобритании, Германии, Франции, Швейцарии, Австрии. Ведь воистину золотая долина не зря считается кладезем мастеров нашего края.

Интерес у посетителей вызывают работы резчика по ганчу Олима Исмоилова, чеканщика Зокиржона Гафурова, керамиста Абдусалома Мамурова, живописца Фурката Кучкарова и других.

Н.УСМОНОВА (УзА)

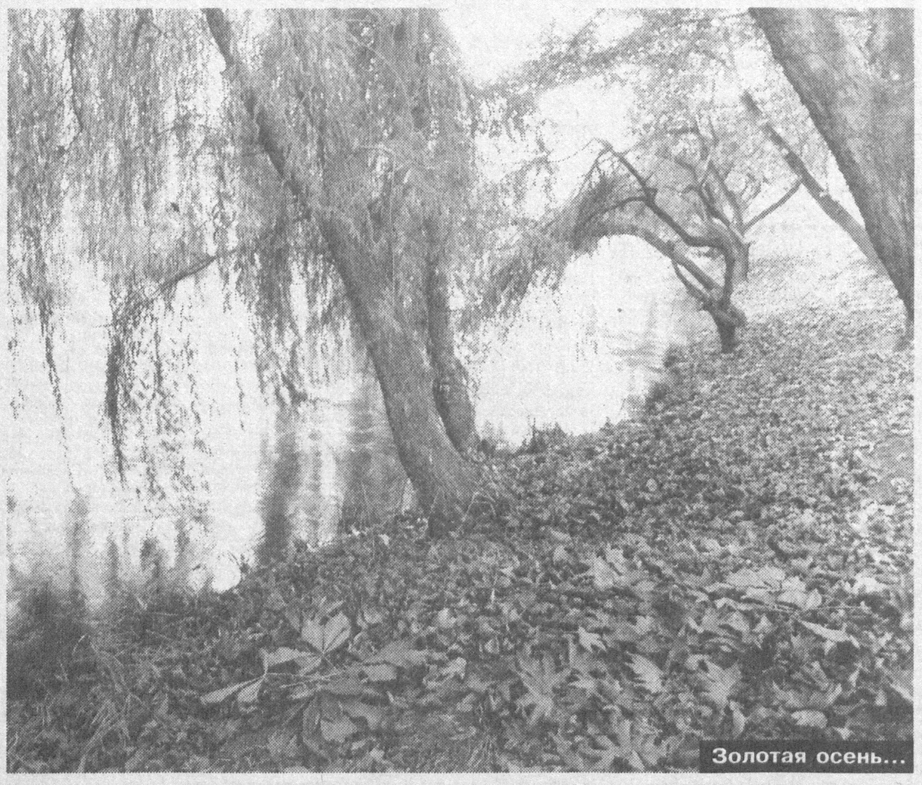

Золотая осень...

БУДУЩЕЕ ГЛАЗАМИ ДЕТЕЙ

В Самаркандском областном центре детского и юношеского творчества прошел Республиканский смотр-конкурс юных художников «Будущее Узбекистана глазами детей».

В нем приняли участие со своими работами 70 одаренных детей, увлекающихся скульптурой, живописью, графикой и миниатюрой, из Республики Каракалпакстан, города Ташкента и всех областей страны.

Высшего приза удостоилась картина ученика школы №33 Иштыханского района Фархода Мейлиева. Победителями конкурса стали также член кружка из областного центра детского и юношеского творчества Парвина Бахриддинова, ученик школы №45 Багишамалского района Данияр Саидакбаров. Им были вручены дипломы и памятные подарки Министерства народного образования республики.

У.РУЗИЕВ (УзА)

В Узбекистане реализуется культурно-просветительная программа «Великий шелковый путь — путь дружбы».

ПУТЬ ДРУЖБЫ

Ее осуществляет Совет обществ дружбы и культурно-просветительных связей Узбекистана с зарубежными странами совместно с научной экспедицией «Амир Темур», правовым центром «Камолот-Конун», а также посольствами и консульствами зарубежных стран, аккредитованными в нашей стране.

Цель акции — изучение истории Великого шелкового пути, укрепление более тесных культурных контактов между молодежью различных стран, улучшение взаимоотношений между народами, изучение богатого научного, духовного, культурного наследия предков, внесение вклада в укрепление межнационального согласия и дружбы, дальнейшая интеграция культур.

Э. ХАЛИКОВ (УзА)

ПОДАРКИ ХУДОЖНИЦЫ

— У меня много творческих планов, — сказала корреспонденту НИА «Туркистон-пресс» известная бухарская художница, мастер прикладного искусства **Тамара КОСТИНА.** Ее творчеством восхищаются не только узбекистанцы, но и ценители народного искусства из других стран.

В нынешнем году Тамара Николаевна преподнесла Президенту Исламу Каримову два подарка — связанный куст хлопчатника и расшитый герб Узбекистана. В ответ руководитель страны направил ей послание с пожеланиями новых творческих успехов.

В адрес Т.Костиной приходит немало благодарностей. Так, побывав в Музее воинской славы Волгоградской области, она подарила для экспозиции два букета сплетенных ею цветов. Несколько работ художница преподнесла Еланскому районному краеведческому музею. Работами народного художника заинтересовались гости из Японии, которые заметили: «У вас в стране есть чем восхищаться, но такого рукотворного чуда мы еще не видели».

ЗАЗВОНИЛ ТЕЛЕФОН

В городе Навои заработал еще один междугородний и международный переговорный пункт.

Он оснащен современными средствами связи, что позволяет клиентам сразу связаться с любой точкой в нашей стране и иностранном государстве. В пункте также налажены прием абонентских платежей от населения, прием и отправление телеграмм.

Яркул УМАР (УзА)

Картинг

СКОРОСТЬ И МАСТЕРСТВО

Боевым и азартным получился четвертый, финальный этап чемпионата Ташкента по картингу, в котором разыгрывались призы Сабир-Рахимовского спортивно-технического клуба ОСО «Ватанпарвар».

Спор за чемпионские звания и почетные трофеи вели 90 сильнейших гонщиков столицы республики, а также Ангрена, Алмалыка, Гулистана, Зарафшана. Состязания шли в семи классах картов.

Победителем чемпионата в классе «Пионер» (в возрастной группе до 14 лет) стал Давид Акопян из Хамзинского СТК.

Среди юношей в классе «Союзный» первое место занял Рустам Пулатов (Сабир-Рахимовский СТК), а среди мужчин в этом же классе победил Эдуард Зайнулин (Хамзинский СТК).

В классе «Формула-С», в котором участвовали машины производства различных стран, первым стал Владимир Ущека из Ангренской автошколы. Он же стал победителем в классе машин с объемом двигателя до 250 куб. см.

В классе «Формула-Е» — на машинах производства стран СНГ — лучший результат продемонстрировал Юрат Девликамов из Хамзинского СТК.

Среди микроавтомобилей без коробок передач скоростей, в классе «Ракет» сильнейшим признан Вячеслав Брусенцов из Сергелийского СТК.

В командном зачете чемпионами Ташкента стали картингисты Хамзинского спортивно-технического клуба. Второе место заняли гонщики Ангренской автомобильной школы, третье — Сабир-Рахимовского СТК.

Авиамоделирование

АСЫ «ВОЗДУШНОГО БОЯ»

В авиамодельном спорте «воздушные бои» в классе кордовых моделей по праву считаются самым захватывающим и зрелищным соревнованием, которое неизменно собирает много зрителей.

Ловко срезать пропеллером ленту, прикрепленную к хвосту стремительно летящей модели «противника», и не дать то же самое проделать сопернику может только опытный мастер «воздушного боя».

Готовясь к соревнованиям, он не только должен подготовить надежную «послушную» модель и легко управлять ею, но и обладать завидной реакцией и умело владеть тактическими навыками ведения воздушной схватки.

Такие опытные мастера на днях собрались на стадионе учебно-спортивной базы ДСО «Умид», где прошел чемпионат Ташкента в этом виде спорта.

На радость многочисленным юным болельщикам из близлежащих школ и жилых массивов мастера «воздушного боя» вели бескомпромиссный увлекательный спор. Победителями в нем стали: среди юношей — экипаж в составе Евгения Белоцерковского и Александра Осипяна, представлявших детско-юношеское учебное объединение ОСО «Ватанпарвар» «Умид», а среди взрослых — тандем Дениса Васильева и Артема Шатилова из Мирабадского СТК.

Рафаэль ЗАГРАТДИНОВ

Гороскоп ноября

ЖИЗНЬ В ДВИЖЕНИИ

Месяц под знаком Скорпиона мы проживем на высоких скоростях. По мнению астрологов, в наступающем периоде положительные и отрицательные энергии распределены примерно поровну, так что исход любого дела будет зависеть прежде всего от нас самих.

К неблагоприятным дням астрологи относят 2, 3, 4, 6, 11, 16 ноября.

А вот удача может вас посетить 7, 8, 12, 17-19, 21 ноября.

СКОРПИОН. В начале ноября появится шанс улучшить материальное положение. Скорее всего, вы сумеете вдохновить партнеров на какой-то глобальный проект. Правда, из-за несогласованности действий многие начинания могут остаться нереализованными, поэтому постарайтесь заранее просчитать каждый шаг — тогда к концу периода сможете добиться очень многого.

СТРЕЛЕЦ. В ноябре придется передохнуть. Первая половина месяца абсолютно противопоказана для бизнеса. Не исключены проблемы с властями. Немало неприятностей могут доставить родственники и коллеги. Но не отчаивайтесь: в конце периода черная полоса закончится. Наладятся отношения с близкими, стабилизируется служебное положение.

КОЗЕРОГ. В начале ноября будет казаться, что мир сошел с ума: окружающие «убивают» нелогичностью поступков, бытовая техника взбунтовалась, да еще и деньги утекают сквозь пальцы. Чтобы остаться на плаву, будьте осторожны, не доверяйте случайным знакомым. Новые проекты лучше отложить до конца периода. В это время вы будете как никогда активны и предприимчивы, к тому же с деньгами проблем не предвидится.

ВОДОЛЕЙ. В первой половине ноября жизнь может разладиться из-за непредвиденных обстоятельств. Вероятны неприятности с деловыми партнерами, утечка финансов и информации, проблемы с друзьями и родственниками. Не опускайте руки: это временные сложности. После 16 ноября страсти поутихнут. Удастся разрешить большую часть проблем, за исключением финансовых.

РЫБЫ. В первой половине ноября вы станете любимчиком Фортуны: посыпятся выгодные предложения, представится возможность укрепить социальный статус. К середине ноября улучшатся отношения с близкими. В конце периода все ваши усилия будут оценены по достоинству: вы вправе ожидать продвижения по службе и повышения зарплаты.

ОВЕН. Возможно, в начале ноября придется столкнуться с серьезным противником. Во второй половине месяца можно немного передохнуть: дела постепенно наладятся, и вы вновь ощутите прилив творческой энергии. Не стоит бросаться из огня да в полымя: подумайте, как лучше распределить силы. В конце периода ожидается важная встреча: это будет сигналом к началу активных действий.

ТЕЛЕЦ. В начале ноября возможны ссоры с коллегами и соседями, непредвиденные траты, служебные, финансовые и юридические разбирательства. Не паникуйте: обдумывайте решения, а при необходимости — обращайтесь за помощью к специалистам: юристам, психологам. К середине месяца атмосфера разрядится, появятся полезные связи, откроются новые перспективы. В конце периода Фортуна окончательно перейдет на вашу сторону.

БЛИЗНЕЦЫ. В начале ноября вероятны разочарования. Бессмысленно обвинять кого-либо в собственных неудачах: лучше возьмите тайм-аут и проанализируйте свои действия. Чтобы сохранить финансовую стабильность, тщательно контролируйте расходы. Сейчас необходимо быть в отличной форме: запишитесь в спортзал, налегайте на витамины. Тогда к концу периода сможете вернуться к активной жизни.

РАК. В начале ноября можете обнаружить, что некоторые ваши ожидания не оправдались. Но если будете настойчивы и принципиальны, уже после 8 числа сумеете взять реванш. Голова пойдет кругом от обилия деловых и романтических предложений. Конец месяца вы встретите в добром здравии, с хорошими вестями в окружении любящих людей.

ЛЕВ. В начале ноября возможны проблемы. Будьте лояльны и деликатны — иначе не избежать конфликтов с весьма неприятными последствиями. Берегите здоровье и аккуратнее обращайтесь с техникой: не исключены аварии. В конце периода жизнь войдет в привычный ритм. Если не будете тратить силы на утопические проекты, сможете многого достичь.

ДЕВА. Начало ноября может оказаться напряженным. Чтобы избежать неприятностей, не посещайте места большого скопления народа. После 9 числа ситуация стабилизируется, однако в пылу трудового энтузиазма не следует забывать о личной жизни. Последние дни месяца благоприятны для заключения крупных сделок и ценных приобретений.

ВЕСЫ. Не исключено, что вы возглавите фирму или какой-то проект. Заранее планируйте дела, не допускайте тактических ошибок — иначе уже в начале ноября ваш авторитет заметно пошатнется и придется очень постараться, чтобы восстановить статус-кво. В конце периода необходимо уделить внимание финансам.

С миру по шутке

Братва слезам не верит.

* * *

В милицейской дежурке лежит огромная тыква, из которой торчат руки и ноги. Входит майор:

— Это что у вас тут за хелуин в натуре?

— Да вот, товарищ майор, воры задержали, сегодня около полуночи хотели у Золушки карету угнать!

* * *

Купили Винни-Пух с Пятачком по порции мороженого. И так нализались!

* * *

Краткая аннотация к «Преступлению и наказанию»:

Про то, как Родион Раскольников нарубил бабок.

МЫСЛИ ВСЛУХ

Из записной книжки юмориста

Ошибаться — дело человеческое, признавать ошибки — сверхчеловеческое.

Я мыслю, следовательно, не могу уснуть.

Люди умирают не потому, что им интересно проверить, есть ли тот свет.

Погоду можно бранить всюду, и абсолютно спокойно.

Что такое жажда величия? Когда вирус хочет стать бактерией.

Темы валяются на улице, но не все надо поднимать.

Известность проходит, неизвестность остается.

Х. несправедливо обвиняют в плагиате. Для этого он недостаточно начитан.

Поэт больше любит, когда им восхищаются, чем когда его понимают.

Гнев ослепляет, но, к сожалению, не отнимает дара речи.

Трудное дело — чихать с чувством собственного достоинства.

Не жалуйтесь! Люди не любят скучать.

Одиночество скверно потому, что мало кто может выносить самого себя.

Х. ничего не говорит, потому непогрешим.

Каннибалы тоже ненавидят диету.

Если сказать нечего, становятся многоречивыми.

Великое дело, если кто-либо меняет мнение. Это значит — у него есть что менять.

Быть умнее начальства — недисциплинированность.

Автор анонимных писем не жаждет личной славы.

Играть любят не только взрослые, но и дети.

Из многих скверных учеников вышли известные исторические личности. Видно, историю легче делать, чем вызубривать.

Ласло ФЕЛЕКИ

Хозяйке на заметку

НЕ ТОЛЬКО ПЛОВ И ШАШЛЫК

Самые популярные блюда из баранины, бесспорно, плов и шашлык. Но далеко не единственные. Из этого вкусного и полезного мяса можно приготовить, к примеру, такое необычное и замечательное блюдо, как

БАРАНИНА С БОБАМИ

500-600 граммов баранины (корейки) разделаем на порционные кусочки, зальем парой стаканов воды, посолим и поставим вариться. После того, как бульон закипит и с него будет удалена пена, добавим мелко порезанный лук (3-4 головки), такое же количество лука-порея (тоже мелко порезанного), один истолченный зубчик чеснока, соль, перец, одну чайную ложку сухого майорана (эта интересная пряность сейчас есть в наших магазинах) и, наконец, бобы. Вместо бобов можно положить фасоль. И то, и другое можно использовать в сухом виде или в виде зеленых стручков. Варить на самом малом огне до полной готовности, которая определяется по состоянию бобов.

Перед тем, как снять с плиты, добавьте нарезанные помидоры (300-400 граммов) и, не перемешивая, тушите еще минут 10.

Это блюдо не требует постоянного бдительного присмотра, поэтому хозяйка вполне может заняться приготовлением салата или, скажем, сервировкой стола.

Секреты кулинара

- Макаронные изделия после варки не будут клейкими, их не придется промывать, если в кипящую воду добавить 1 столовую ложку растительного масла.
- Фасоль и горох быстрее становятся мягкими, если незадолго до окончания варки добавить в воду соль. Можно замочить их с вечера и варить в этой же воде.
- Изюм при выпечке не опустится в нижнюю часть теста, если изюминки сначала обвалять в муке.
- Если миндаль и грецкие орехи нужно размельчить, насыпьте предварительно на кухонную доску немного муки или сахарного песка. Тогда кусочки орехов не будут отскакивать.

Главный редактор Сафар ОСТАНОВ

Редколлегия:

Абдулла ОРИПОВ
Абдулхафиз ДЖАЛАЛОВ
Азимжон АЮПОВ
Азиз НАСИРОВ
Ашур КАДИРОВ
Бобир АЛИМОВ
Норбобо ШАКАРОВ (Первый заместитель главного редактора)
Алимкул СУЛТАНОВ (Заместитель главного редактора)
Андрей ОРЛОВ (Заместитель главного редактора — «Голос Узбекистана»)
Намаз САГДУЛЛАЕВ
Рахима ХАКИМОВА
Тулепберген КАИПБЕРГЕНОВ
Фармон ОМОНОВ

ГОЛОС УЗБЕКИСТАНА

ЎЗБЕКИСТОН ОВОЗИ

Учредитель: Центральный Совет Народно-демократической партии Узбекистана.

Адрес редакции: 700000, г. Ташкент, ул. Матбуотчилар, 32.
Наши телефоны: 133-54-55, 136-26-70.

Дежурный редактор Икрам АХМЕТОВ

Газета зарегистрирована в Госкомпечати Республики Узбекистан.

Регистрационный № 43.
Объём — 2 печ.л.
Способ печати — офсетный, формат А2.
Заказ Г-911.
Отпечатано в типографии Издательско-полиграфической акционерной компании «Шарк», адрес предприятия: ул. Буюк Турон, д. 41.

Газета «Голос Узбекистана» набрана и сверстана на компьютерной базе редакции

Кроссворд

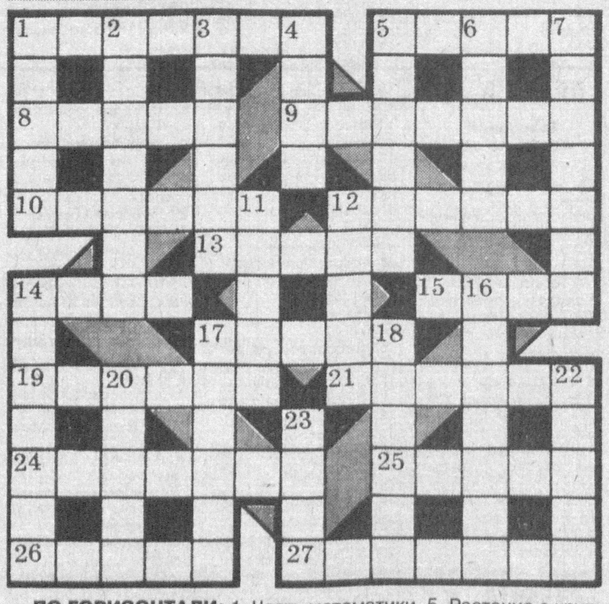

ПО ГОРИЗОНТАЛИ: 1. Часть математики. 5. Растение с крупными цветками, растущее в дельте Волги. 8. Русская дометрическая мера дров. 9. Крупное вокально-инструментальное произведение. 10. Построение в шеренге по росту. 12. Договор на аренду судна или его части на определенный рейс, срок. 13. Шотландский математик, изобретатель логарифмов. 14. Порода короткошерстных кроликов. 15. Единица массы, применявшаяся в русской аптекарской практике. 17. Сталь с узорчатой поверхностью, обладающая высокой твердостью и упругостью. 19. Вспомогательная шкала измерительного прибора для отсчета долей делений основной шкалы. 21. Порт в Норвегии. 24. Первый космонавт. 25. Вклад частного лица, организации в банке. 26. Оттаявший участок почвы в зоне вечной мерзлоты. 27. Перерыв между актами сценического представления.

ПО ВЕРТИКАЛИ: 1. Деталь для скрепления частей сооружений и машин. 2. Восточноафриканское парнокопытное животное с лирообразными рогами. 3. Обезьяна рода павианов. 4. Криволинейное перекрытие проема в стене. 5. Французский изобретатель XIX века, создавший двигатель внутреннего сгорания. 6. В России — улучшенная грунтовая дорога. 7. Французский поэт XVII века, автор бурлескной поэмы «Переименованный Вергилий». 11. Загадка, в которой разгадываемые слова представлены в виде рисунков. 12. Металлический молоточек для чеканки. 14. Денежная единица Малайзии. 16. Замша из оленьей или лосиной шкуры. 17. Название неглубокого оврага в центральной части Восточно-Европейской равнины. 18. Высокая степень одаренности в какой-либо области. 20. Откорм скота на пастбище. 22. Мера веса алмазов и других драгоценных камней, равная 0,2 грамма. 23. Женское имя.

Ответы на кроссворд, опубликованный 25 октября

ПО ГОРИЗОНТАЛИ: 1. Боливар. 6. Севан. 7. Тацит. 8. Догадка. 9. Сектор. 11. «Ундина». 14. Планк. 16. Олеандр. 17. Кельвин. 18. Сифон. 20. Каратэ. 23. Лондон. 25. Канопус. 26. Сигма. 27. Опока. 28. Правило.

ПО ВЕРТИКАЛИ: 1. Бендер. 2. Илиамна. 3. Ротару. 4. Ремек. 5. Липси. 9. Строчок. 10. Тачанка. 12. Дельфин. 13. Авентин. 14. Парус. 15. Кокон. 19. Федотов. 21. Релин. 22. Эскарп. 23. Лесото. 24. Данко.

Секретариат ЦС НДПУ выражает искреннее соболезнование члену Центрального Совета, первому секретарю Элликкалинского РС Ш.М.Кенжаеву в связи с кончиной его матери **ХАМИДАХОН опа**

Коллектив редакции газет «Узбекистон овози» — «Голос Узбекистана» выражает глубокое соболезнование члену редколлегии, председателю компании «Узмевасабзавотузумсаноат-холдинг» Азимжону Аюпову в связи с кончиной его матери **Кудузхон ЮЛДАШЕВОЙ**