O'ZBEKISTON RESPUBLIKASI MILLIY KITOB PALATASI INV.№

Эта дорогая Родина принадлежит всем нам!

ОБЩЕСТВЕННО-ПОЛИТИЧЕСКАЯ ГАЗЕТА

ГОЛОС УЗБЕКИСТАНА

15 ноября 2002 года
№ 45 (539)
Выходит с 5 марта 1992 года

СОБЫТИЯ НЕДЕЛИ

● **Достойный финиш «белой» страды обеспечили земледельцы Самаркандской области, выполнившие годовой договорный план хлопкозаготовок.** На приемные пункты доставлено 250 тысяч тонн ценного сырья. С большой трудовой победой хлопкоробов, всех трудящихся области поздравил Президент Республики Узбекистан Ислам Каримов.

● **Премьер-министр Узбекистана У.Султанов совершил однодневную рабочую поездку в Туркменистан.** Во время его встреч с руководителями правительства этой страны были обсуждены вопросы совместного использования коммуникаций и водных ресурсов.

● **Главным событием в культурной жизни столицы республики станет «Прометей-фестиваль», который стартует в эти дни и продлится полтора месяца.** Эту масштабную акцию, посвященную 175-летию Людвига ван Бетховена, организовала Государственная консерватория Узбекистана при поддержке посольства Федеративной Республики Германии. Фестиваль отразит все грани творчества гениального немецкого композитора.

ПОСТАНОВЛЕНИЕ
КЕНГАША ОЛИЙ МАЖЛИСА РЕСПУБЛИКИ УЗБЕКИСТАН
О СОЗЫВЕ ДЕСЯТОЙ СЕССИИ ОЛИЙ МАЖЛИСА РЕСПУБЛИКИ УЗБЕКИСТАН ВТОРОГО СОЗЫВА

Кенгаш Олий Мажлиса Республики Узбекистан постановляет:

Созвать десятую сессию Олий Мажлиса Республики Узбекистан второго созыва 12 декабря 2002 года в городе Ташкенте.

Председатель Олий Мажлиса Республики Узбекистан **Э.ХАЛИЛОВ**

г.Ташкент,
12 ноября 2002 года.

* * *

На рассмотрение десятой сессии Олий Мажлиса Республики Узбекистан имеется в виду внести следующие вопросы:

1. О проекте Государственного бюджета Республики Узбекистан на 2003 год.
2. О проекте Закона Республики Узбекистан «О Сенате Олий Мажлиса Республики Узбекистан» (первое чтение).
3. О проекте Закона Республики Узбекистан «О Законодательной палате Олий Мажлиса Республики Узбекистан» (первое чтение).
4. О проекте Закона Республики Узбекистан «О всеобщей воинской обязанности и военной службе» (новая редакция).
5. О проекте Закона Республики Узбекистан «О службе в резерве Вооруженных Сил Республики Узбекистан».
6. О проекте Закона Республики Узбекистан «О принципах и гарантиях свободы информации» (второе чтение).
7. О проекте Закона Республики Узбекистан «О государственной статистике» (второе чтение).
8. О проекте Закона Республики Узбекистан «О банкротстве» (новая редакция)(первое чтение).
9. О проекте Закона Республики Узбекистан «О недрах» (новая редакция)(второе чтение).
10. О проекте Закона Республики Узбекистан «О декларировании совокупного годового дохода физическими лицами» (первое чтение).
11. О проекте Закона Республики Узбекистан «Об обращениях граждан» (новая редакция)(второе чтение).
12. О внесении изменений и дополнений в некоторые законодательные акты Республики Узбекистан.

* * *

Наряду с этими вопросами предполагается внесение на обсуждение депутатов и других вопросов, входящих в компетенцию Олий Мажлиса.

Фоторепортаж

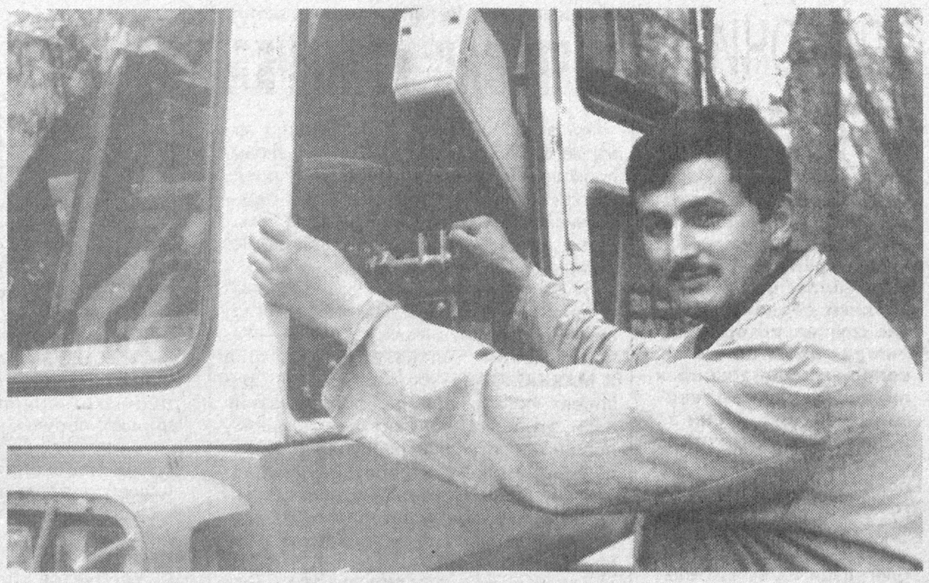

НОВОЕ ОБРАМЛЕНИЕ СКВЕРА

Жители и гости столицы, проезжая в эти дни мимо сквера Амира Темура, обращают внимание, что на месте прежнего ограждения сооружается другое, отличное от предыдущего.

Наш корреспондент побывал на строительной площадке и побеседовал с теми, кто непосредственно руководит работой — главным инженером ремонтно-строительного управления №2 треста «Гордорстройремонт» **Ибрагимом АЛИМУХАМЕДОВЫМ** и начальником участка этого РСУ **Абдукадырбеком ГАНИЕВЫМ.** Вот что они рассказали:

— Реконструкция ограждения вызвана тем, что прежнее, установленное несколько десятилетий тому назад, обветшало и требовало ремонта. Поэтому было решено заменить его на новое, более современное. В настоящее время по периметру сквера на месте старой ограды устанавливаются тумбы и цокольное основание, которые будут облицованы красным гранитом, под цвет постамента, на котором возвышается памятник Амиру Темуру. Чугунные секции, рисунок которых существенно отличается от прежних, отливают на заводе «Таштекстильмаш». Протяженность нового ограждения по периметру составит более 960 метров.

Все работы планируется завершить до конца нынешнего года. Основную их часть — установку тумб и укладку армированного железобетона выполняют труженики РСУ-2, а в облицовке тумб и цоколя гранитом принимают участие каменотесы из РСУ-1 того же треста. В общей сложности реконструкцией ограждения заняты около 20 человек.

Сейчас еще трудно представить общую картину — работы в разгаре. Одно можно сказать с полной уверенностью: новое обрамление будет вполне соответствовать целостному ансамблю сквера А.Темура и явится подлинным украшением центра нашей столицы.

Владимир ГЕРАСИМОВ

НА СНИМКАХ: начальник участка Абдукадырбек Ганиев с помощью нивелира проверяет точность установки опор ограды; экскаваторщик Джамшид Расулов; идет установка нового ограждения сквера Амира Темура.

Фото Шавката АКРАМОВА

В Национальном пресс-центре прошел семинар на тему «Стокгольмская конвенция о стойких органических загрязнениях — Перспективы для Узбекистана».

Мероприятие организовано Совместной программой ПРООН и Правительства Узбекистана «Окружающая среда».

РАССМОТРЕНЫ АКТУАЛЬНЫЕ ВОПРОСЫ

Известно, что оставленные без надзора алдрин, диэлрин, гептахлор и другие вредные вещества — пестициды в составе хлорорганических элементов распространяются различными путями, представляя серьезную опасность для окружающей среды и здоровья человека. Приводят к раковым заболеваниям, появлению на свет детей с физическими недостатками.

Стокгольмская конвенция, принятая в 2001 году на форуме, состоявшемся в столице Швеции при участии около 100 государств мира и стран Европейского сообщества, запрещает производство и применение 12 видов химических веществ, приводящих к таким отрицательным порокам.

До настоящего времени к конвенции присоединились 153 государства. Она ратифицирована 21 страной. Этот международный документ вступит в силу после того, как будет ратифицирован 50 странами. Государства, подписавшие или присоединившиеся к конвенции, должны разработать и собственную национальную стратегию, а также рабочий план. В этих целях Глобальный экологический фонд будет выделять финансовую помощь до 500 тысяч долларов США. Заметим, что в сельском хозяйстве нашей страны также используются некоторые пестициды, входящие в перечень.

Присоединение Узбекистана к этой конвенции откроет путь для определения и контролирования вредных веществ, появляющихся в процессе производства пестицидов, а также их полного устранения. Вместе с тем появится возможность привлечения иностранных инвестиций для производства вместо вредных химических препаратов безвредных веществ.

Б.ХИДИРОВА (УзА)

Вести НДПУ

ВНИМАНИЕ ТЕРРИТОРИАЛЬНЫМ ПАРТИЙНЫМ СТРУКТУРАМ

11 ноября 2002 года состоялось заседание Секретариата ЦС НДП Узбекистана. На нем центральное место занял вопрос об опыте работы Гулистанского городского совета НДП Узбекистана по налаживанию деятельности территориальных партийных структур.

В документе, принятом по этому вопросу, отмечается, что Гулистанский городской совет НДПУ, выполняя решения второго пленума Центрального Совета, провел определенную работу по созданию территориальных партийных структур и налаживанию их деятельности. Широкого распространения заслуживает опыт городского совета по определению круга и приоритетных направлений деятельности новых партийных структур, сотрудничеству с общественными формированиями на местах, ведению массово-политической работы.

Секретариат ЦС одобрил данный опыт, накопленный Гулистанским ГС НДП Узбекистана, и предложил Каракалпакскому республиканскому, всем областным и Ташкентскому городскому советам партии использовать его в своей практической деятельности.

Секретариат ЦС рассмотрел также вопрос об участии организаций НДП Узбекистана в Международной конференции по проблемам развития процессов перехода от сильного государства к сильному гражданскому обществу, проводимой по инициативе Фонда имени К.Аденауэра в сотрудничестве со всеми политическими партиями и рядом других общественных организаций нашей страны, и принял по этому вопросу постановление.

На заседании Секретариата Центрального Совета были рассмотрены и другие вопросы партийной жизни, по которым приняты соответствующие решения.

ОРГАНИЗАЦИОННЫЙ ВОПРОС

рассмотрен на внеочередном пленуме Хорезмского ОС НДПУ, который состоялся 9 ноября 2002 года. **Первым секретарем Хорезмского областного совета Народно-демократической партии Узбекистана избран Бахадыр Бабаджанов**, который до этого возглавлял Ургенчскую городскую партийную организацию.

На пленуме выступил секретарь Центрального Совета партии Аслиддин Рустамов, принял участие руководитель секретариата Хорезмского областного хокимията Камилджан Джуманиязов.

Пресс-служба ЦС НДП Узбекистана

ДНЮ КОНСТИТУЦИИ ПОСВЯЩАЕТСЯ

В столичной махалле «Урикзор» прошла встреча представителей трех поколений здешних жителей. Она была посвящена 10-летию принятия Конституции Республики Узбекистан.

В махаллинском гузаре собралось свыше трехсот человек — пожилых, среднего возраста и молодых. Председатель местного отделения фонда «Нуроний» Э.Зайнутдинов рассказал о значении Конституции для жизни народа, независимого развития страны, защиты прав и свобод граждан. На встрече выступили доктор юридических наук О.Каримова и другие.

Встреча завершилась концертом, торжественным вручением цветов и подарков махаллинским активистам.

Наш корр.

Подписка-2003: каждой первичке — партийную газету!

СТАРАЕМСЯ ДОЙТИ ДО КАЖДОГО

Сегодня наш собеседник — первый секретарь Яккасарайского райсовета НДПУ **Талиб Вахабович САЙФУЛЛАЕВ.** И первым вопросом, который мы задали ему, стал, конечно, этот: как реализуется девиз нынешней подписной кампании непосредственно в первичных парторганизациях?

— **Призыв «Каждой первичке — партийную газету!», прозвучавший со страниц «Голоса Узбекистана», мы восприняли как свое кровное дело,** — ответил он. — Члены районного штаба по проведению подписной кампании побывали на местах, где провели беседы о роли и значении периодических изданий НДПУ в общественно-политической жизни республики.

Организаторская и разъяснительная работа, проведенная райсоветом, приносит свои плоды. **Радует то, что за результаты подписки «болеют» не только секретари первичных парторганизаций. Она стала одной из важнейших забот и для многих руководителей предприятий и учреждений района.** Так, например, начальник ДП «Ташгаз» Б.Рахмонов выделил средства на оформление подписки на 12 годовых комплектов наших газет.

Не остался в стороне от подписной кампании районный отдел культуры. На 2003 год он выписал для библиотек района по пять комплектов газет «Голос Узбекистана» и «Узбекистон овози».

Но, пожалуй, **самой примечательной особенностью нынешней подписной кампании является непосредственное участие в ней рядовых членов партии, которые активно выписывают газеты «Голос Узбекистана» и «Узбекистон овози».** Именно так поступили в семейной поликлинике №45, детской стоматологической поликлинике №1 и детской инфекционной больнице №6. Говоря об активной разъяснительной работе, которая здесь проводится, хотелось бы особо отметить, что самую действенную поддержку оказали главные врачи данных лечебных учреждений Д.Марасулова, М.Тухтабаева и Д.Тураева.

К сказанному остается добавить, что девиз «Каждой первичке — партийную газету!» находит у нас все более широкий отклик. Так, на свои средства выписали «Голос Узбекистана» сотрудники поликлиник №№ 17 и 19, многих других организаций района.

ПЛАНЕТА СЕГОДНЯ

ПРЕДУПРЕЖДЕНИЕ БЕН ЛАДЕНА

Американский президент Джордж Буш заявил в среду, что последняя аудиозапись с обращением Усамы бен Ладена, переданная по каналам катарского спутникового канала «Аль-Джазира», явилась серьезным предупреждением антитеррористической коалиции мировых держав. «Кто бы ни был тот человек, который записал это обращение, он снова продемонстрировал нам, что мы находимся в состоянии войны с мировым терроризмом, — сказал американский президент. — Мы должны отнестись к этому посланию очень серьезно, и именно так мы к нему и относимся».

НОВЫЕ ЛИДЕРЫ КПК

Цзян Цземинь и еще пять представителей руководства Компартии Китая не вошли в состав нового ЦК партии. Такое решение принял завершившийся в Пекине 16-й съезд КПК. Главным итогом съезда стало формирование партийного руководства так называемого четвертого поколения. Из числа прежних руководителей Компартии в ЦК был переизбран только 59-летний Ху Цзиньтао. По мнению наблюдателей, именно он может стать новым лидером партии.

ПРЕДСТАВИТЕЛЬСТВО В ТУРЦИИ

Россия и Турция ведут переговоры об открытии в Стамбуле чеченского представительства пророссийской направленности. Переговоры продолжаются уже несколько недель. В конце октября в Турцию приезжал Малик Сайдуллаев — помощник главы временной администрации Чечни Ахмада Кадырова. В Стамбуле Сайдуллаев, в частности, провел встречи с депутатами турецкого парламента. Сообщается, что негласная договоренность об открытии представительства уже существует.

ОГОНЬ ПО АРТИСТАМ

В Скопье натовские солдаты взяли штурмом съемочную площадку фильма «Как я убил ангела», который снимает македонская актриса и режиссер Лабина Митевска. Действие сцены, которая снималась в тот день, происходит на рынке в Скопье. Военнослужащие альянса заметили вооруженных людей на рынке и большой плакат «Натовцы, убирайтесь домой!». Они ворвались на рынок и в течение двух часов обстреливали актеров.

ПОЧТА ДОРОЖАЕТ...

Решением правления Министерства по антимонопольной политике и поддержке предпринимательства на территории Российской Федерации вводятся новые тарифы на универсальные услуги почтовой связи. С 1 декабря 2002 года для всех категорий потребителей пересылка почтовой карточки будет стоить 2,75 рубля (действующий тариф — 2,45 рубля), пересылка простого письма — 3,7 рубля (действующий тариф — 3,25 рубля).

...А НЕФТЬ ДЕШЕВЕЕТ

На торгах международной нефтяной биржи в Лондоне (IPE) цена барреля нефти Brent по январским фьючерсам снизилась по сравнению со вчерашним значением на 1,03 доллара до 22,65 доллара за баррель. Падение цен вызвано сообщением о том, что руководство Ирака согласилось с требованиями резолюции Совета Безопасности ООН №1441, предусматривающей возвращение в эту страну международных инспекторов по вооружениям.

По материалам Интернет

ФМТ-1

"Ўзбекистон почтаси" Давлат-Акционерлик компанияси

АБОНЕНТЛИК Газета **121** Нашр индекси

ГОЛОС УЗБЕКИСТАНА

Обуна сони

2003 йил учун (ойлар бўйича)

1	2	3	4	5	6	7	8	9	10	11	12

Қаерга (почта индекси) (манзилгох)

Кимга (Фамилияси, исми ва отасининг исми)

ФМТ-1

п.в Жойи

Нашрга етказиш варақаси

121 Нашр индекси

ГОЛОС УЗБЕКИСТАНА

Обунани янги манзилга юбориш	Баҳоси	сўм	обуна сони
	Баҳоси	сўм	

2003 йил учун (ойлар бўйича)

1	2	3	4	5	6	7	8	9	10	11	12

Қаерга (почта индекси) (манзилгох)

Кимга

ФАКТЫ, СОБЫТИЯ, ИНФОРМАЦИЯ

Пресс-служба ЦС НДП Узбекистана сообщает:

Новости партийной жизни

Мархаматский, Туракурганский, Чартакский и Чустский РС НДП Узбекистана держат в поле своего зрения вопросы подписки на партийную печать на 2003 год. Ход подписной кампании на местах рассматривается на заседаниях исполбюро райсоветов, совещаниях актива, секретарском часе и др. Так, на открытом собрании в территориальной организации «Зиёлилар» сделан анализ выполнения рекомендаций райсовета по этому вопросу и намечены меры исправления недостатков.

Ответственные работники **Андижанского ГС партии** встретились с рабочими и служащими медсанчасти Прядильно-ткацкого производственного предприятия имени Бабура. В беседе были затронуты такие вопросы, как коренные преобразования, происходящие в стране, программные цели и деятельность НДП Узбекистана, ее место и роль в обществе и осуществляемых реформах, правила приема в партию и т.д.

Мероприятия разные, полезные

Первый секретарь **Кашкадарьинского ОС НДПУ**, депутат Олий Мажлиса Фарман Аманов встретился с участниками проекта «Детский парламент», организаторами которого выступили Международная детская организация ЮНИСЕФ и Республиканский детский фонд. Он рассказал о деятельности Олий Мажлиса, роли Омбудсмана в обеспечении прав граждан и ответил на многочисленные вопросы участников встречи. Затем молодые представители городов и районов области поделились своими впечатлениями и мыслями по вопросам общественно-политической жизни.

Седобородые аксакалы, ветераны труда и активисты **Гузарского района** собрались на встречу за чашкой чая в честь Года защиты интересов старшего поколения. Гостей приветствовали депутаты Олий Мажлиса: руководитель унитарного дочернего предприятия «Шуртаннефтегаз» О.Мурадов, председатель Комитета Олий Мажлиса по социальным вопросам и занятости М.Сафаева, хоким района Х.Базаров, первый секретарь областного совета НДПУ Ф.Аманов, а также председатель областного отделения фонда «Нуроний» Я.Иноятов, первый секретарь Гузарского РС НДП Г.Халманова и другие. Для ветеранов был организован большой концерт.

Вести НДПУ

ВСТРЕЧА ЗА «КРУГЛЫМ СТОЛОМ»

О пути, пройденном НДП Узбекистана за 11 лет со времени ее образования, шел разговор за «круглым столом» в Мирабадском райсовете партии.

Первый секретарь райсовета Раиса Кущева и другие участники встречи говорили о жизни и сегодняшних делах районной партийной организации, стоящих перед ней актуальных задачах.

Группе активистов партии были вручены Почетные грамоты Центрального, городского и районного советов НДПУ, памятные подарки.

Соб. инф.

МЕСЯЧНИК ПОЖАРНОЙ БЕЗОПАСНОСТИ

В соответствии с Распоряжением Кабинета Министров Республики Узбекистан с 15 ноября нынешнего года в нашей стране начинается Месячник пожарной безопасности.

В ходе этой акции, направленной на повышение эффективности обеспечения пожарной безопасности, намечается проведение ряда мероприятий. К их числу относятся приведение всех предприятий, независимо от формы собственности, учреждений и организаций, а также жилищного фонда в соответствие с требованиями пожарной безопасности, осуществление комплекса мер по укреплению пожарной безопасности на категорированных и особо важных объектах республики.

В соответствии с распоряжением в ходе данного мероприятия будут функционировать комиссии по организации и проведению месячника пожарной безопасности, организованные Советом Министров Республики Каракалпакстан, хокимиятами областей и города Ташкента. К мероприятию привлекаются все ведомства, ответственные за обеспечение пожарной безопасности. (УзА)

Криминальные истории

ОПАСНЫЕ «ГАСТРОЛИ»

Их свел случай на оптовом рынке. Однако вскоре выяснилось, что у 32-летней Гульноры Пармановой из Ферганской области и 37-летнего жителя голодностепского ширкатного хозяйства имени Бабура Гульмурада Кадырова много общего. Оба нигде не работали, за каждым числилось криминальное прошлое. Парманову поймали с поличным при хищении чужого добра, а Кадыров был осужден за грабеж. Совпадали и взгляды на жизнь: оба мечтали добывать большие деньги, не трудясь.

Кадырова воодушевил проект Гульноры — под видом супругов разъезжать по разным городам и селам, снимать у кого-нибудь жилье, платить, не скупясь, а через неделю-две, войдя в полное доверие к хозяевам, разом уносить из жилища все вещи и деньги. Переговоры с домовладельцами симпатичная Парманова брала на себя, а здоровяку Кадырову отводилась роль «нейтрализатора» хозяина или хозяйки, если те вздумают помешать ограблению, постоять за свое добро.

Дебют с ограблением одинокой семидесятилетней жительницы Мирабадского района столицы прошел удачно. Парочка сумела унести отсюда телевизор и другие вещи на 135 тысяч сумов.

После этого Парманова и Кадыров обосновались на массиве Чиланзар, поближе к бурлящему там базару. На этот раз их внимание привлекла группа торговцев, которые в результате действий жуликов не досчитались на своих прилавках товаров на сотни тысяч сумов.

Опасаясь разоблачения, мошенники-гастролеры по предложению Кадырова махнули в казахстанский город Шымкент, где он родился и провел свои детские годы. Заранее была определена и жертва — давняя знакомая Кадырова, состоятельная предпринимательница. Однако задуманная бандитская операция сорвалась. Во время ночного вооруженного нападения в доме поднялся невообразимый шум и переполох, что отпугнуло грабителей, заставив их бежать, ранив при этом ножом несколько человек.

После Шымкента маршрут опасных преступников, на которых уже был объявлен розыск, пролег в Ташкентскую область, а затем в Самарканд, Навои, Бухару, Джизак, даже в кыргызский город Ош... И повсюду творили зло, принося беду во многие семьи.

Во всей этой истории удивляет слепая доверчивость некоторых людей, предоставлявших кров по существу совершенно незнакомым, случайным «гостям». Щедрость души — хорошее качество, но и о бдительности нельзя забывать.

Бандитским похождениям «супругов» настал конец. Работники прокуратуры, проводившие расследование, Ташкентского областного суда по уголовным делам, рассматривавшие довольно сложное дело, затратили немало времени и усилий, чтобы воссоздать полную картину совершенных преступлений. В итоге Г.Парманова лишена свободы на 13 лет. Первые пять лет она должна будет провести в тюрьме. К еще более строгому наказанию приговорен Г.Кадыров. Приговор вступил в законную силу.

И.КРАМОВ

КОЛЕСА КРУТЯТСЯ ВПЕРЕД

Важный заказ Государственной акционерной железнодорожной компании «Узбекистон темир йуллари» выполнило акционерное общество «Ташкентский шиноремонтный завод».

Им изготовлено более 150 тысяч специальных подшпаловых и подрельсовых прокладок. Вроде бы мелочь. Но теперь колеса тепловозов и вагонов будут двигаться вперед, не боясь аварий. Раньше такие изделия закупались за рубежом.

Шиноремонтники готовы крутить вперед не только паровозные, но и автомобильные колеса. Здесь отработана современная технология восстановления автомобильных шин. Их ремонтируют для машин любых марок. При этом качество гарантируется на пробег таких колес до 20000 километров.

Рынок требует свои подходы. Если раньше мы получали разные запчасти откуда-то, то сегодня научились делать многое собственными силами. Ташкентский шиноремонтный завод способен изготавливать резинотехнические изделия сотен наименований.

Проектная мощность предприятия расчитана на ремонт 40 тысяч автошин в год. Ими интересуются предприниматели других стран. Рассматриваются проекты по созданию совместных предприятий.

В.ДРАЧЕВ (УзА)

На проектную мощность вышло перерабатывающее предприятие — акционерное общество «Ходжаабад мева куритиш».

ЛУКОВАЯ ПРИБЫЛЬ

— Эти положительные сдвиги стали возможны благодаря заключению долгосрочного взаимовыгодного контракта с коллективом узбекско-российского совместного предприятия «Союз-Пром», имеющего филиал в Андижане, — сообщил корреспонденту НИА «Туркистон-пресс» руководитель акционерного общества **Хабибулло НАЗАРОВ.** — Теперь у нас действуют две производственные линии по сушке овощей итальянской фирмы «Сандвик». Сушеные лук, укроп, болгарский перец, капуста, морковь, свекла имеют спрос в северных регионах России.

Руководитель АО отметил, что до октября нынешнего года было принято на переработку 600 тонн овощей, а до конца года намечено взять еще свыше 1,5 тысячи тонн овощей.

В результате сотрудничества с российскими партнерами и выпуском полностью экспортируемой продукции коллектив окончательно ликвидировал долги по заработной плате, электроэнергии, газу, горюче-смазочным материалам, поставщикам сырья и материалов. Организация трехсменной работы позволила привлечь к производству еще полторы сотни человек, доведя число работников до 250.

Андижанская обл.

ПОМОГАЮТ РАБОЧИЕ ГРУППЫ

На многих предприятиях топливно-энергетической, геологической и химической отраслей промышленности республики созданы рабочие группы, которые занимаются решением вопросов социальной и правовой защиты женщин-тружениц. А они на некоторых производствах составляют до сорока процентов от общего числа работающих.

Такие группы решают чисто практические задачи. Благодаря их вмешательству улучшаются условия труда и быта, санитарно-гигиеническая обстановка, обновляются вентиляционные системы. Так было, в частности, на ряде предприятий АО «Уголь», ПО «Электрохимпром» и других.

Серьезное внимание уделяется также правовой защите женщин. Рабочие группы участвуют в рассмотрении жалоб тружениц, права которых ущемлены, трудовых споров между администрацией и работницей.

Наш корр.

В Ташкентском торговом центре «Чиланзар» открылась торговая ярмарка продукции предприятий малого и среднего бизнеса и частных предпринимателей Чиланзарского района.

ТОРГОВАЯ ЯРМАРКА

На этой постоянно действующей ярмарке большое место отведено товарам, произведенным на более чем 50 предприятиях района. Здесь по относительно низким ценам можно приобрести мебель, обувь, одежду, продовольствие, товары бытовой химии...

— В последовательном развитии экономики нашей страны важное место занимает средний и малый бизнес, — говорит хоким Чиланзарского района **Х.МАХКАМОВ.** — Как подчеркивал Президент Ислам Каримов, формирование этой отрасли послужит дальнейшему процветанию нашей республики, обеспечению молодежи работой, наполнению внутреннего рынка высококачественными и конкурентоспособными товарами, улучшению жизненного уровня населения.

Н.УСМОНОВА (УзА)

Служба здоровья

ВОЗРОЖДЕНИЕ СЕРДЦА

В Научном центре хирургии имени академика В.Вахидова Министерства здравоохранения внедрена передовая технология лечения людей, страдающих сердечно-сосудистыми заболеваниями.

Новый метод в корне отличается от традиционной хирургической практики. Здесь отпадает необходимость вскрытия грудной клетки больного. При этом методе, называемом коронарной ангиопластикой, с помощью специальных медицинских приспособлений расширяют сосуды, питающие сердце больного.

При необходимости для дальнейшего укрепления суженных мест сосудов применяются сделанные из металла специальные медицинские приспособления. При этом наркоз не требуется. За происходящим можно наблюдать на экране. Уже на следующий день после операции пациент может встать с постели.

— Передовой метод лечения при ишемической болезни сердца широко используется в развитых зарубежных странах, — сказал корреспонденту УзА Б.Хидировой главный врач центра, профессор **М.ЗУФАРОВ.** — Ежегодно около 20 тысяч больных в нашей стране нуждаются в подобной операции. Теперь в результате внедрения новшества жизнь тысяч узбекистанцев будет сохранена.

Уместно отметить, что Научный центр хирургии, являющийся ведущим в этом направлении в Центральноазиатском регионе, полностью оснащен доставленным из-за рубежа современным оборудованием, которое используется в коронарной ангиопластике.

Вопросы юристу

СУДЕБНАЯ ВЛАСТЬ

Что означает понятие «судебная власть», как она должна выглядеть в современных условиях?

Яндашали Мажитов, фермер, Ташкентская обл.

На вопрос читателя отвечает декан юридического факультета Национального университета имени Улугбека, кандидат юридических наук **Миршохид МИРХАМИДОВ:**

— Конституция Республики Узбекистан, 10-летие со дня принятия которой мы скоро будем отмечать, провозгласила, что признание, соблюдение и защита прав и свобод человека — обязанность государства. Обеспечивается это при необходимости правосудием. В Основном Законе нашей страны впервые в истории Узбекистана посвященная этому глава вместо традиционного названия «Правосудие и прокурорский надзор» озаглавлена так: «Судебная власть Республики Узбекистан». Таким образом, официально признано существование судебной власти.

В независимом Узбекистане суд — отнюдь не только карающий орган. Сейчас мы нередко становимся свидетелями того, как суды по уголовным и гражданским делам всех уровней выступают в защиту прав и интересов людей, в том числе и обвиняемых, становятся подлинно независимыми.

Суды сегодня разрешают уголовные, гражданские и административные дела в установленном порядке, обеспечивая верховенство закона. Правосудие осуществляется в судебных заседаниях гласно, состязательно, коллегиально.

Таким образом, правосудие в Узбекистане — прерогатива только судебной власти. Согласно Закону «О судах» судам придан статус власти, действующей независимо от законодательной и исполнительной властей, политических партий и общественных организаций.

КОЛЛЕКЦИЯ ТУТОВЫХ ДЕРЕВЬЕВ

Кроме того, что листья тутового дерева являются основным видом корма гусениц шелкопряда, используются также его плоды, древесина, корни и стебли.

— В большинстве случаев этому богатству, которое издревле широко использовалось нашими предками, а также сортам, выведенным народными селекционерами и учеными, не придавалось должного внимания, — сказал корреспонденту УзА директор Научно-исследовательского института шелководства Узбекистана **Хомиджон ХОМИДИ.** — В целях сохранения этих редких сортов на опытном участке нашего института «Жарарик» была создана международная коллекция тутовых деревьев.

В этой своеобразной тутовой роще — лаборатории, являющейся единственной не только в Центральной Азии, но и государствах СНГ, собрано более двухсот сортов и видов данного растения. Этот генофонд тутового дерева послужит основой для создания новых сортов растений, даст возможность сохранить уникальные экземпляры, дошедшие до нас через века.

Специалисты сейчас приступили к изучению морфофизиологических особенностей растений коллекции, которая готовит основу для выведения новых сортов тутовых рощ, укрепления кормовой базы гусениц шелкопряда, улучшения качества коконов, выхода продукции на мировой рынок. Выявляется своеобразие существующих сортов и видов тутовых деревьев, устойчивость их к заболеваниям и сельхозвредителям, а также различным климатическим условиям.

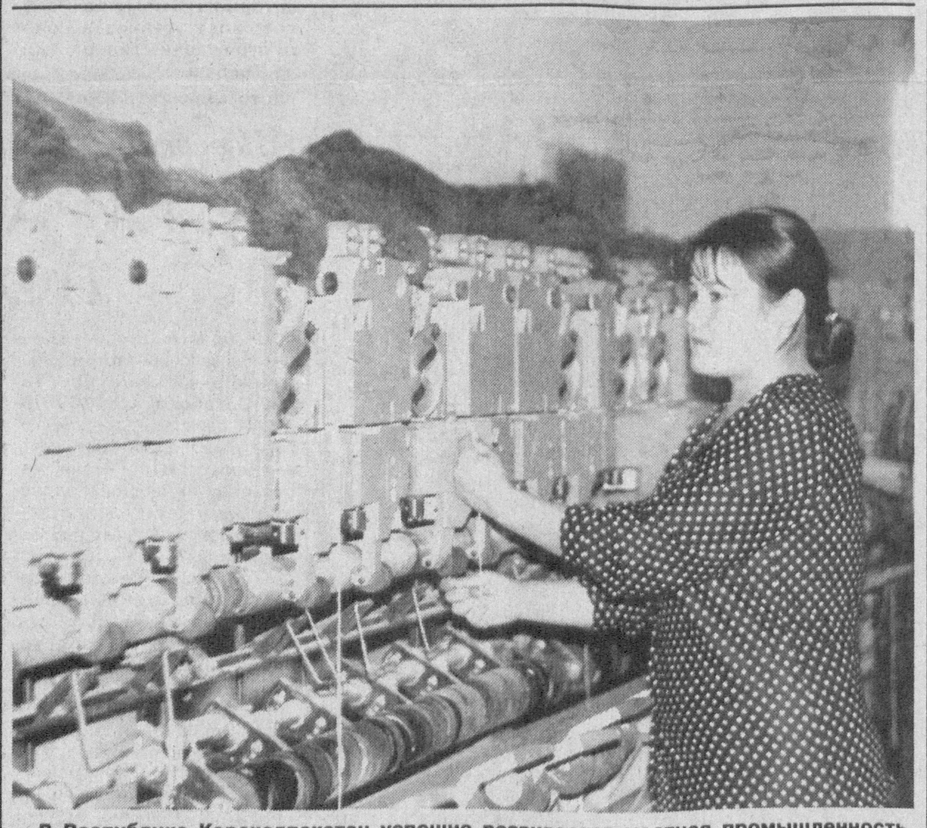

В Республике Каракалпакстан успешно развивается местная промышленность. Сейчас здесь действуют одиннадцать акционерных обществ, пять частных фирм, выпускающих товары повышенного спроса для населения. Одно из них — АО «Мамон» — изготавливает ковры и другие изделия из пряжи.

НА СНИМКЕ: одна из лучших работниц ниткомотального цеха Гульжахон Абдимуратова.

Фото Б.АЛЛАШЕВА

«TADBIRKOR»

universal ko'chmas mulk, tovar, xom ashyo fond Birjasi» MChJнинг ўтган ҳафтадаги савдо натижалари

Биржа ва унинг филиалларида ўтган ҳафтада 12 та биржа савдолари ўтказилди. Ташкил этилган савдоларда 214 та объект 35 057 000 сўмга сотилди. Биржа савдоларига автотранспорт воситалари, қишлоқ хўжалик техникалари, асбоб-ускуналар, уй-жойлар ва бошқа иншоотлар қўйилган.

Работаем на потребителя

ЕСЛИ ТОВАР С ИЗЪЯНОМ

Пожалуй, каждый из нас не раз становился жертвой торговой недобросовестности. Бывало, купив плохой товар, мы потом пытаемся вернуть потраченные деньги, но продавец отказывает в этом, порой приводя сакраментальный довод: «Проданный товар возврату и обмену не подлежит!»

А ведь это противозаконно.

Как быть? А защитить свои права можно.

Вот что рассказывает председатель Федерации обществ защиты прав потребителей Ташкента **Пулат МАКСУДОВ:**

— Мы стремимся помочь каждому обратившемуся к нам с жалобой на нарушение потребительских прав при какой-либо покупке. Так, за 10 месяцев нынешнего года к нам обратились более 500 человек. Все заявления потребителей рассмотрены.

Например, к нам обратилась жительница массива Каракамыш Абдуваллиева. Она приобрела в подарок сыну видеоприставку марки «SONY» за 170 тысяч сумов. Через две недели видеоприставка вышла из строя. В течение четырех месяцев Абдуваллиева пыталась объяснить продавцу, что покупка оказалась бракованной, но все ее старания были тщетными. Тогда она обратилась к нам. В результате деньги за бракованный товар возвращены.

Жительница Мирзо-Улугбекского района столицы Аганова в торговых рядах по улице Навои приобрела холодильник марки «BOSH» за 1 миллион 50 тысяч сумов. Холодильник проработал три месяца. Обращения в дирекцию магазина о замене холодильника на новый ничего не дали. После нашего вмешательства бракованный холодильник заменили на работающий.

При покупке товаров необходимо помнить, что посетитель магазина имеет право требовать от продавца полной информации о товаре, его свойствах и качествах, условиях эксплуатации, гарантии, сроке годности, а также информацию об изготовителе этого товара, наличие сертификата, подтверждающего безопасность товара, и любые другие сведения как о товаре, так и о продавце.

При любой покупке необходимо требовать товарный или кассовый чек или другой документ, удостоверяющий факт приобретения товара именно в этом магазине с указанием стоимости покупки и даты продажи.

Если на товар имеется технический паспорт, необходимо требовать отметки о продаже товара с указанием даты. Подпись продавца должна быть заверена печатью или штампом магазина.

Были случаи, когда предоставленная продавцом информация оказывалась неполной и недостоверной. Это влекло за собой приобретение недоброкачественного товара. В этом случае потребитель имеет право расторгнуть сделку и потребовать возмещения причиненных убытков. При этом согласно статье 7 Закона «О защите прав потребителей» убытки, причиненные потребителю из-за приобретения товара в результате недобросовестной рекламы, подлежат возмещению изготовителем в полном объеме.

В защиту этого права можно направить в адрес магазина письменную претензию, обратиться в нашу федерацию или в суд по месту жительства с соответствующим исковым заявлением. Надо подчеркнуть, что по искам, связанным с нарушением прав, потребители освобождаются от уплаты государственной пошлины. Размер возмещения морального вреда определяет суд.

Подчеркнем, что закон расчитан прежде всего на самостоятельную защиту потребителем своих прав при приобретении товаров и услуг. Безусловно, для этого потребителю надо хорошо знать свои права, способы их защиты, надо знать, куда обратиться за помощью и консультацией.

Такую помощь вам окажут в Федерации обществ защиты прав потребителей Ташкента. Звонить можно по телефонам: 144-92-23 и 144-92-37.

Денис МУХАМЕДЬЯРОВ

УЗБЕКСКОЕ АГЕНТСТВО СВЯЗИ И ИНФОРМАЦИИ

по согласованию с Министерством финансов приказом №152 от 13 ноября 2002 года увеличило в 2 раза тарифы на универсальные услуги почтовой связи.

На пересылку в пределах Республики Узбекистан почтовых отправлений до 20 граммов установлены тарифы в следующих размерах:

простая письменная корреспонденция — 30 сумов,

заказная письменная корреспонденция — 60 сумов,

простая бандероль — 30 сумов.

Государственно-акционерная компания «Узбекистон почтаси» приказом №217 от 13 ноября 2002 года увеличила тарифы на пересылку международной письменной корреспонденции в 1,34 раза. На пересылку простой письменной корреспонденции до 20 граммов по странам СНГ установлены следующие тарифы:

наземным транспортом — 100 сумов,

воздушным транспортом — 125 сумов.

На пересылку простой письменной корреспонденции до 20 граммов по странам дальнего зарубежья установлены следующие тарифы:

наземным транспортом — 125 сумов,

воздушным транспортом — 155 сумов.

Полный перечень оказываемых услуг и тарифы имеются на всех предприятиях и в отделениях почтовой связи.

ГОСУДАРСТВЕННО-АКЦИОНЕРНАЯ КОМПАНИЯ «УЗБЕКИСТОН ПОЧТАСИ»

ТЕЛЕВИДЕНИЕ

ПОНЕДЕЛЬНИК, 18

«Ўзбекистон» телеканали

5.30 «Рамазон тухфаси».
5.50 «Бахмал». Телефильм.
6.00 «Ассалом, Ўзбекистон!»
8.00-8.45 «Тахлилнома».
8.45,17.55 ТВ-маркет.
8.50 «Ўзбектелефильм» намойиши. «Ўзбекистон темир йўллари».
9.10 «Камалак». Болалар учун кинодастур.
9.45 «Тўртинчи ҳокимият».
10.00, 12.00, 14.00, 18.00 Янгиликлар
10.05 «Одам амфибия». Бадиий фильм.
11.35 Ўзбекистон телерадиокомпанияси хор жамоасининг концерти.
12.05 «Сиҳат-саломатлик».
«Болалар сайёраси».
12.25 1. «Саньат ғунчалари». 2. «Олтин тож». Телевизион ўйин.
13.25 «Ошин». Телесериал.
13.55, 16.10 ТВ-анонс.
14.10 «Сиёсат оламида».
14.30 «Живз ва Вустер». Телесериал.
16.15 «Тановар» ансамбли ижросида «Улуғбек буржи» рақс спектакли.
16.55 «Рамазон тухфаси».
17.15 «Қалб гавҳари».
17.35 «КиноТеатр».
18.10 Эстрада тароналари.
18.30 «Мулк».
18.45 «Бахтли воқеа». Телелотерея.
19.15 Бир жуфт қўшиқ.
19.25, 19.55, 20.25, 21.00 Эълонлар
19.30 «Ахборот» (рус тилида)
20.00 Оқшом эртаклари.
20.15 Биржа ва банк хабарлари.
20.30 «Ахборот».
21.05 Ўзбекистон халқ артистлари.
21.30 «Стандарт ва сифат».
21.45 «Рамазон тухфаси».
22.05 2002 йил - қарияларни қадрлаш йили. «Париси бор уй».
22.25 «Олам футболи».
22.45 «Темур ғори». Видеофильм. 5-қисм.
23.05 «Ахборот-дайжест».
23.25-23.30 Ватан тимсоллари.

«Ёшлар» телеканали

8.55 Кўрсатувлар дастури.
9.00 Давр тонги.
10.00 «Янги авлод» студияси. «Имкон» телеўйини.
10.35 Футбол плюс.
10.55 ТВ-анонс.
11.00 «Давр» ҳафта ичида.
11.30 Мусиқий лаҳзалар.
11.40 «Кондорлар». Хужжатли фильм.
12.30 Давр-news.
12.45 Болалар экрани. «Финист-сарлочин».
14.00 Олов билан юзмаюз.
14.15 Кўҳна оҳанглар.
14.25 «Кусто командасининг сув ости саргузаштлари». Телесериал.
15.15 Спорт ҳафтаномаси.
15.30 «Хаёт учун хавфли». Бадиий фильм.
16.55 Ўзбекистон Республикаси Конституцияси 10 йиллиги олдидан. »Озод элим - ойдин йўлим» кўрик танлови. Фарғона вилояти телерадиокомпанияси тақдим этади.
17.25 Кўрсатувлар дастури.
17.30 «Янги авлод» почтаси.
17.50 «Кўк рангли сичқонча ва мушук». Мультсериал премьераси. 1-қисм.
18.00 ТВ-анонс.
18.05 Қўли гул уста.
18.25 Тафаккур ёлқинлари.
18.40 Оқшом наволари.
18.55, 21.55 Иклим.
19.00 Давр.
19.35 Кўҳна оҳанглар.
19.45 Ёшлар овози.
20.05 Қишлоқдаги тенгдошим.
20.25 Муҳаббат қўшиклари.
20.45, 21.20, 22.35 Эълонлар
20.50 «Эсмеральда». Телесериал.
21.25 Жараён.
21.50 Олтин мерос.
22.00 Давр.
22.40 ТВ-анонс.
22.45 «Муҳаббат қаҳваси». Телесериал.
23.10 «Ёшлар» телеканалида спорт. Интерфутбол. Танаффус пайтида.
23.55 Давр.
1.00-1.05 Хайрли тун!

Телеканал «Тошкент»

17.15 Программа передач.
17.20 Сериал на ТТВ. «Под углом 23,5». 15-я серия.
17.45, 19.05, 22.00 Телегазета «Экспресс».
18.05 «Медицина для Вас».
18.30, 20.00, 21.10, 22.20 «Пойтахт». Информационная программа.
18.50 «Спорт и дети».
19.25 «Avto-news».
19.40 «Приватизация. шаг за шагом».
20.30 Сериал на ТТВ. «Моя дорогая Изабель».
21.30 «Ўз уйингни, ўзинг асра ва ҳимоя қил».
22.45 Кинооко «Счастливый случай».
00.20-00.25 «Спокойной ночи, мой город!»

Телеканал «Тошкент»

17.15 Программа передач.
17.20 Сериал на ТТВ. «Под углом 23,5». 15-я серия.
17.45, 19.05, 22.00 Телегазета «Экспресс».
18.05 «Медицина для Вас».
18.30, 20.00, 21.10, 22.20 «Пойтахт». Информационная программа.
18.50 «Спорт и дети».
19.25 «Avto-news».
19.40 «Приватизация. шаг за шагом».
20.30 Сериал на ТТВ. «Моя дорогая Изабель».
21.30 «Ўз уйингни, ўзинг асра ва ҳимоя қил».
22.45 Кинооко «Счастливый случай».
00.20-00.25 «Спокойной ночи, мой город!»

Международный телеканал

Турецкое телевидение
17.15-17.45
17.45 «Программа передач».
17.50 «Вести».
17.40 «Теле-хамкор», 18.00 Киновечер на «30-м». «Не валяй дурака», комедия
19.30 «Ошикона», музыкальная программа
19.45 «Бригада», сериал
20.45 «Теле-хамкор»
21.05 «Клип-совга»
21.20 «Спокойной ночи, малыши!»
21.30 Киновечер на «30-м». «Разборка в маленьком Токио», боевик
23.15 Спорт на «30-м» Профессиональный бокс
24.00 Программа передач

Первый канал

Профилактика до 13.30.
13.30 Фильм. «Человек ниоткуда»
15.00, 18.00 Новости
15.15 «Фабрика звезд»
15.45 «Ералаш»
15.55 «Животные - нарушители». Остросюжетный фильм
17.00 «Большая стирка»
18.20 «Шутка за шуткой».
19.00 «Необъятный Рязанов. Юбилей»
21.00 Время
21.40 Многосерийный фильм «Ледниковый период».
22.45 Независимое расследование
23.30 «Фабрика звезд»
24.00 «Другое время».
00.40 «На футболе»
1.10 «Апология»

Россия

4.45 - 7.45 «Доброе утро, Россия!».
7.45 Комедия «Клуб первых жен».
9.45, 15.45 ВЕСТИ. ДЕЖУРНАЯ ЧАСТЬ.
10.00, 13.00, 16.00, 19.00 ВЕСТИ.
10.20 Ток-шоу «Цена успеха».
11.15 «Вера, надежда, любовь».
12.15 «Экспертиза».
12.30 «Двести лет на службе Отечеству». Док.-фильм.
13.20 «Что хочет женщина».
14.20 Телефильм «К расследованию приступить».
16.20 «Стань звездой».
17.20, 19.35 МЕСТНОЕ ВРЕМЯ. ВЕСТИ-МОСКВА.
17.50 Антонина Венедиктова, Лидия Вележева, Ирина Томская и Николай Добрынин в сериале «Воровка. Счастье напрокат».
18.50 Спокойной ночи, малыши!
19.55 Телесериал «Нина. Расплата за любовь».
21.00 Телесериал «Марш Турецкого-3».
22.00 Ток-шоу «Вести +».
22.35 «Культурная революция».
23.40 «Синемания».
00.10 «Дорожный патруль».

ТВ-3

8.30 «Победоносный голос верующего».
9.00 Мультсериал «Ураганчики».
9.30 Мультсериал «Мумии возвращаются».
10.00 Х/ф «МУЖЧИНА КАК ЖЕНЩИНА».
12.00 Х/ф «ВА-БАНК».
14.30, 20.00 Телесериал «НА КРАЮ ЗЕМЛИ».
15.30 Х/ф «УБИЙСТВЕННЫЙ ВЕЧЕР».
17.30 Х/ф «АППЕТИТ».
19.30 Телесериал «МЭДИСОН».
21.00 Х/ф «БЕС В РЕБРО».
22.30 Х/ф «ТОНКА».
00.50 Если хочешь быть здоров.
1.00 Дебаты о политике и культуре.
1.30 Х/ф «АНГЕЛ-ХРАНИТЕЛЬ».

ВТОРНИК, 19

«Ўзбекистон» телеканали

5.30 «Рамазон тухфаси».
5.50 «Ўмид қалдирғочлари». Телефильм.
6.00 «Ассалом, Ўзбекистон!»
8.00 - 8.35 «Ахборот».
8.35 ТВ-маркет.
8.40 Газеталар шарҳи.
9.00 «Соз сеҳри».
9.20 «Соғлом она - соғлом бола».
9.40 «Рангин дунё».
10.00, 12.00, 14.00, 18.00 Янгиликлар
10.05 «Мулк».
10.20 «Ғаройиб бола». Бадиий фильм.
11.45 Мусиқий танаффус.
12.05 Болалар учун. «Фламинго».
12.25 ТВ-анонс.
12.30 «Париси бор уй».
12.50 ТВ-клип.
13.00 «Оталар сўзи - ақлнинг кўзи».
14.10 «Куйла, ёшлигим».
14.30 «Живз ва Вустер». Телесериал.
15.20 «Интерклуб».
15.55 «Ватанимга хизмат қиламан».
16.55 «Рамазон тухфаси».
17.15 «Талабалик йилларим».
17.35 Юнон-рум кураши бўйича халқаро турнир.
18.10 «Баркамол авлод орзуси».
18.30 «Қалқон».
18.45 Ўзбекистон халқ артисти. А. Исмоилов.
19.10 «Тафсилот».
19.25, 19.55, 20.25, 21.00 Эълонлар
19.30 «Ахборот» (рус тилида)
20.00 Оқшом эртаклари.
20.15 FCN «Ўзбекистон янгиликлари» (инглиз тилида)
20.30 «Ахборот».
21.05 «Солиқ ва биз».
21.20 Бир жуфт қўшиқ.
21.30 «Қисмат». Видеофильм.
21.45 «Ўзбекистон» каналида илк маротаба. «Ошин». Телесериал премьераси.
22.15 «Дунёқараш».
22.35 «Темур ғори». Видеофильм. 6-қисм.
22.55 «Ахборот-дайжест».
23.15-23.20 Ватан тимсоллари.

«Ёшлар» телеканали

8.55 Кўрсатувлар дастури.
9.00 Давр.
9.15 «Янги авлод» почтаси.
9.35 «Кўк рангли сичқонча ва мушук». Мультсериал. 1-қисм.
9.45 Мусиқий лаҳзалар.
9.55 ТВ-анонс.
10.00 «Эсмеральда». Телесериал.
10.30 Бизнес-академия.
10.50 Жаҳон жуғрофияси.
11.40 Қўли гул уста.
12.00 Болалар экрани. «Теледумбоқлар».
13.05 Ёшлар овози.
13.25 Интерфутбол.
15.05 Кўҳна оҳанглар.
15.15 Мозийдан келажакка.
15.35 «Ямбуй ажинаси». Бадиий фильм.
17.05 Кўрсатувлар дастури.
17.10 «Янги авлод» студияси. «Дунё ва болалар».
17.30 «Кўк рангли сичқонча ва мушук». Мультсериал. 2-қисм.
17.40 ТВ-анонс.
17.45 Солиқ ҳақида саволлар.
18.00 Минг бир маслаҳат.
18.20 Автопатруль.
18.40 Оқшом наволари.
18.55, 21.55 Иклим.
19.00 Давр.
19.35 Кўҳна оҳанглар.
19.50 «Давр»-интервью.
20.05 Марди майдон.
20.25 Ёшлик наволари.
20.45, 21.20, 22.35 Эълонлар
20.50 «Эсмеральда». Телесериал.
21.25 Ватан ҳақида кўшиқ.
21.30 Ёшлар овози.
21.50 Олтин мерос.
22.00 Давр.
22.40 ТВ-анонс.
22.45 «Муҳаббат қаҳваси». Телесериал.
23.10 «Ёшлар» телеканалида спорт. Нокаут.
23.35 Давр.
23.50 «Ҳақиқат чегараси». Сериал.
00.15-00.20 Хайрли тун!

Телеканал «Тошкент»

17.15 Программа передач.
17.20 Сериал на ТТВ. «Под углом 23,5». 16-я серия.
17.45, 19.15, 22.00 Телегазета «Экспресс».
18.05 «Экран детям». «Высокая горка».
18.30, 20.00, 21.10, 22.20 «Пойтахт». Информационная программа.
18.50 «Химоя».
19.35 «Мумтоз наволар».
20.30 Сериал на ТТВ. «Моя дорогая Изабель».
21.30 «Всё о туризме».
22.45 «Кинооко». «Навеки твоя».
00.45-00.50 «Спокойной ночи, мой город!»

Международный телеканал

ПЕРВЫЙ КАНАЛ
7.30-9.00
Турецкое телевидение
17.15-17.45
17.45 «Программа передач».
17.50 «Вести».
18.05 Новости «Евроньюс».
18.20 «Смехопанорама» Е.Петросяна.
19.00 «Семейные узы». Сериал.
19.55 «Последний герой-2».
21.00 «Время».
21.40 «Бизнес-ревю».
21.45 «Комната смеха».
21.55 «Немецкая волна на ТВ-4».
22.15 «Безымянная планета». Концерт с участием В. Леонтьева.
23.30 «Фабрика звезд».
24.00 «Ахборот» (на русском языке)
00.35 «Спокойной ночи!»

30-й канал

9.00 Программа передач
9.05 «Теле-хамкор»
9.30 Детский час
10.15 «Пауэр Рейнджерс, или могучие рейнджеры», сериал
11.40 «Женский взгляд»
11.10 «Лето нашей тайны», телесериал
12.00 «Быть влюблённым», комедия
13.30 «Яго, темная страсть», телесериал
14.10 Детский час
15.00 «Принцип домино»
16.00 Спорт на «30-м»
16.50 Час шоу
17.40 «Теле-хамкор»
18.00 Киновечер на «30-м». «Жандарм из Сан-Тропе», комедия
19.30 «Ошикона», музыкальная программа
19.45 «Бригада», сериал
20.45 «Теле-хамкор»
21.05 «Клип-совга»
21.20 «Спокойной ночи, малыши!»
21.30 Киновечер на «30-м». «Исполнитель желаний. Зло бессмертно», ужас
23.15 Титаны рестлинга
24.00 Программа передач

Первый канал

6.00 Телеканал «Доброе утро»
9.00, 12.00, 15.00, 18.00 Новости
9.15, 19.00 «Семейные узы». Сериал
10.15 Независимое расследование
10.50 «Ералаш»
11.05, 15.15, 23.30 «Фабрика звезд»
11.35 Дисней-клуб.
12.15 «Необъятный Рязанов. Юбилей»
14.10 Телеканал «Новый день». «Идолы». Брюс Ли
15.50, 21.40 Многосерийный фильм «Ледниковый период».
17.00 «Большая стирка»
18.20 Смехопанорама
19.55 «Последний герой-2». «Тигры»
21.00 Время
22.45 Тайны века. «Последний полет Валерия Чкалова»
24.00 Ночное «Время»
00.50, 1.55 Телеканал «Новый день». «Гении и злодеи». Фритьоф Нансен
1.20 «Апология»

Россия

4.45 - 7.45 «Доброе утро, Россия!».
7.45, 19.55 Телесериал «Нина. Расплата за любовь».
8.50, 21.00 Телесериал «Марш Турецкого-3».
9.45, 15.45 ВЕСТИ. ДЕЖУРНАЯ ЧАСТЬ.
10.00, 13.00, 16.00, 19.00 ВЕСТИ.
10.20 Ток-шоу «Цена успеха».
11.15 «Комиссар Рекс». Телесериал (Австрия-Германия).
12.15 «Экспертиза».
12.30 «Колоссальное хозяйство».
12.45, 17.20, 19.35 ВЕСТИ-МОСКВА.
13.20 «Что хочет женщина».
14.20 Телефильм «К расследованию приступить».
16.20 К ЮБИЛЕЮ НАРОДНОГО АРТИСТА. «Михаил Ульянов». Док.-фильм.
17.50 Сериал «Воровка. Счастье напрокат».
18.50 Спокойной ночи, малыши!
22.00 Ток-шоу «Вести +».
22.35 ПОСЛЕДНИЙ СЕАНС. «Придурки».
00.20 «И дольше века...». Программа В. Молчанова.
1.00 «Дорожный патруль».

ТВ-3

8.30 «Победоносный голос верующего».
9.00 Мультсериал «Ураганчики».
9.30 Мультсериал «Мумии возвращаются».
10.00 Х/ф «БЕС В РЕБРО».
11.30 Х/ф «ТОНКА».
14.20 Ясновидящая госпожа Люба.
14.30, 20.00 Телесериал «НА КРАЮ ЗЕМЛИ».
15.30 Х/ф «МУЖЧИНА КАК ЖЕНЩИНА».
17.30 Х/ф «ДИТЯ УБИЙЦЫ».
19.30 Телесериал «МЭДИСОН».
21.00 Х/ф «ЗОЛОТОЙ ТУМАН».
22.25 Новости авторынка.
22.30 Х/ф «БРАТ ЯКУДЗЫ».
1.00 Если хочешь быть здоров.
1.10 Встреча с ясновидящей сударыней Анной.
1.20 Лилиана. Энергия добра.
1.30 Х/ф «УБИЙСТВЕННЫЙ ВЕЧЕР».

СРЕДА, 20

«Ўзбекистон» телеканали

5.30 «Рамазон тухфаси».
5.50 «Сехрли камон». Телефильм.
6.00 «Ассалом, Ўзбекистон!»
8.00-8.35 «Ахборот».
8.35 ТВ-маркет.
8.40 Газеталар шарҳи.
9.00 «Симфоник мусиқа дунёси».
9.20 «Дунёқараш».
9.40 «Қишлоқ ҳақида ўйлар».
10.00, 12.00, 14.00, 18.00 Янгиликлар
10.05 Алифбо сабоқлари.
10.25 «Биринчи қалдирғоч». Бадиий фильм.
11.35 «Тафсилот».
11.50 Мусиқий танаффус.
12.05 «Бўрининг саргузаштлари». Мультфильм.
12.55, 14.40 ТВ-анонс.
13.00 «Остонаси тиллодан».
13.20, 15.05 ТВ-клип.
13.30 «Ошин». Телесериал.
14.10 Юнон-рум кураши бўйича халқаро турнир.
14.45 «Баркамол авлод орзуси».
15.15 «Таянч нуқтаси».
15.35 Футбол бўйича Ўзбекистон чемпионати. «Машъал» - «Пахтакор».
16.25 «Ягона оилада».
16.55 «Рамазон тухфаси». «Болалар сайёраси».
17.15 1. «Кичкинтоймиз-гижингтоймиз». 2. «Мактублар-кабутарлар».
18.10 «Ажаб саодат эрур». Бадиий-публицистик кўрсатув.
18.30 «Умид». Телелотерея.
19.00 Бир жуфт қўшиқ.
19.10 «Мулк».
19.25, 19.55, 20.25, 21.00 Эълонлар
19.30 «Ахборот» (рус тилида)
20.00 Оқшом эртаклари.
20.15 «Юзма-юз».
20.30 «Ахборот».
21.05 Мақом кечаси.
21.30 «Кисмат». Видеофильм.
21.45 «Ўзбекистон» каналида илк маротаба. «Ошин». Телесериал премьераси.
22.15 «Рамазон тухфаси».
22.35 «Тарих кўзгуси». 7-қисм.
22.55 Спорт, спорт, спорт».
23.10 «Ахборот -дайжест».
23.30-23.35 Ватан тимсоллари.

«Ёшлар» телеканали

8.55 Кўрсатувлар дастури.
9.00 Давр тонги.
9.15 «Янги авлод» студияси. «Дунё ва болалар».
9.35 «Кўк рангли сичқонча ва мушук». Мультсериал. 2-қисм.
9.45 «Давр»-интервью.
10.00 Мусиқий лаҳзалар.
10.10 ТВ-анонс.
10.15 «Эсмеральда». Телесериал.
10.45 Солиқ ҳақида саволлар.
11.00 «Учинчи сайёра» маърифий дастури.
11.50 Ёшлар овози.
12.10 «Ёшлар» телеканалида спорт. Теннис.
12.50 «Чекиш-соғлиққа зарар». Телефильм.
13.00 «Кусто командасининг сув ости саргузаштлари». Телесериал.
13.50 Саломат бўлинг.
14.10 Кўҳна оҳанглар.
14.20 Автопатруль.
14.40 «Хамиша навқирон қалблар». Мусиқий фильм.
14.50 «Нозикойим». Бадиий фильм.
16.15 Ўзбекистон Республикаси Конституцияси 10 йиллиги олдидан. «Озод элим- ойдин йўлим» кўрик танлови. Хоразм вилояти телерадиокомпанияси тақдим этади.
16.45 Кўрсатувлар дастури.
16.50 Ўйна, болажон, ўйна.
17.05 «Янги авлод» студияси. «Оқ кабутар».
17.25 «Кўк рангли сичқонча ва мушук». Мультсериал. 3-қисм.
17.35 ТВ-анонс.
17.40 Болажон.
17.55 Ёш тадбиркор.
18.10 Чемпион сирлари.
18.30 Каталог.
18.40 Оқшом наволари.
18.55, 21.55 Иклим.
19.00 Давр.
19.35 Кўҳна оҳанглар.
19.45 Очил дастурхон.
20.00 Спортлото.
20.10 Ракурс.
20.30 Куз оҳанглари.
20.55 «Эсмеральда». Телесериал.
21.30 Ёшлар овози.
21.50 Олтин мерос.
22.00 Давр.
22.40 ТВ-анонс.
22.45 «Муҳаббат қаҳваси». Телесериал.
23.10 «Ёшлар» телеканалида спорт. Интерфутбол. Танаффус пайтида.
23.55 Давр.
1.00-1.05 Хайрли тун!

Телеканал «Тошкент»

17.15 Программа передач.
17.20 Сериал на ТТВ. «Под углом 23,5». 17-я серия.
17.45, 19.15, 22.20 Телегазета «Экспресс».
18.05 Экран детям «Храбрый Пак».
18.30, 20.00, 21.10, 22.40 «Пойтахт». Информационная программа.
18.50 «Музыкальная гостиная».
19.35 «Аёл қалби».
20.30 Сериал на ТТВ. «Моя дорогая Изабелла».
21.30 «Аптека слушает». Прямой провод.
23.05 Кинооко. «Любовное письмо».
00.45-00.50 «Спокойной ночи, мой город!»

Международный телеканал

ПЕРВЫЙ КАНАЛ
7.30-9.00
Турецкое телевидение
17.15-17.45
17.45 «Программа передач».
17.50 «Вести».
18.05 Новости «Евроньюс».
18.20 Документальный детектив.
19.00 «Семейные узы». Сериал.
19.50 «Поле чудес».
20.00 «Время».
21.35 «Фабрика звезд».
22.35 «Бизнес-ревю».
22.40 «Дурдаршан».
23.05 Золотой век кино. «Сто и одна ночь». Худ. фильм.
00.40 «Ахборот» (на русском языке)
1.05 «Спокойной ночи!»

30-й канал

99.00 Программа передач
9.05 «Теле-хамкор»
9.30 Детский час
10.15 «Пауэр Рейнджерс, или могучие рейнджеры», сериал
10.40 «Яхши кайфият», музыкально-развлекательная программа
11.10 «Лето нашей тайны», телесериал
12.00 «Новый год в ноябре», 2 серия
13.30 «Яго, темная страсть», телесериал
14.10 Детский час
15.00 «Принцип домино»
16.00 Спорт на «30-м»
16.50 Час шоу
17.40 «Теле-хамкор»
18.00 Звезды ринга на «30-м». Лучшие поединки звезд профессионального и любительского бокса
18.50 Шоу Елены Степаненко
19.30 «Ошикона», музыкальная программа
19.45 «Бригада», сериал
20.45 «Теле-хамкор»
21.05 «Клип-совга»
21.20 «Спокойной ночи, малыши!»
21.30 Киновечер на «30-м». «Таинственный остров»
23.15 Спортивная передача
24.00 Программа передач

Первый канал

6.00 Телеканал «Доброе утро»
9.00, 12.00, 15.00, 18.00 Новости
9.15, 19.00 «Семейные узы». Сериал
10.10 «Ледниковый период». Досье
10.55, 13.50 «Ералаш
11.10, 15.15, 21.35 «Фабрика звезд»
11.40 Детский сериал «Твинисы»
12.15 Детектив «Убийство в Саншайн-Менор»
14.00 Телеканал «Новый день». «Искатели».
14.30 Телеканал «Новый день». «Русский экстрим»
15.50 Многосерийный фильм «Ледниковый период». 8-я серия. Закл.
17.00 «Большая стирка»
18.20 Док.детектив. «Чикаго на Борисовских прудах».
19.50 «Поле чудес»
21.00 Время
22.35 Комедийный боевик «Сестричка Бетти»
00.40 Ночное «Время»
1.00 Линия кино. «Рашмор»
2.45 Реальная музыка

Россия

4.45 - 7.45 «Доброе утро, Россия!».
7.45 Телесериал «Нина. Расплата за любовь».
8.50 Телесериал «Марш Турецкого-3».
9.45, 15.45 ВЕСТИ. ДЕЖУРНАЯ ЧАСТЬ.
10.00, 13.00, 16.00, 19.00 ВЕСТИ.
10.20 Ток-шоу «Цена успеха».
11.15 «Комиссар Рекс». Телесериал.
12.15 «Экспертиза».
12.30 «Моя семья».
14.15 «Комната смеха».
15.15 Телесериал «Комедийный коктейль».
16.20 «Сам себе режиссер».
17.50 «Аншлаг».
18.50 Спокойной ночи, малыши!
19.50 Творческий вечер Игоря Крутого.
22.55 Телеигра «Ставка».
23.30 ПОСЛЕДНИЙ СЕАНС. ПРЕМЬЕРА. «Адский небоскреб».
1.25 «Дорожный патруль».

ТВ-3

8.30 «Победоносный голос верующего».
9.00 Мультсериал «Ураганчики».
9.30 Мультсериал «Мумии возвращаются».
10.00 Х/ф «ВА-БАНК».
14.30, 20.00 Телесериал «НА КРАЮ ЗЕМЛИ».
15.30 Х/ф «УБИЙСТВЕННЫЙ ВЕЧЕР».
17.30 Х/ф «АППЕТИТ».
19.30 Телесериал «МЭДИСОН».
21.00 Х/ф «БЕС В РЕБРО».
22.30 Х/ф «ТОНКА».
00.50 Если хочешь быть здоров.
1.00 Дебаты о политике и культуре.
1.30 Х/ф «АНГЕЛ-ХРАНИТЕЛЬ».

ЧЕТВЕРГ, 21

«Ўзбекистон» телеканали

5.30 «Рамазон тухфаси».
5.50 «Пирим ороли». Телефильм.
6.00 «Ассалом, Ўзбекистон!»
8.00-8.35 «Ахборот».
8.35 ТВ-маркет.
8.40 Газеталар шарҳи.
9.00 «Ўзбектелефильм» намойиши. «Мусаввир».
«Болалар сайёраси».
9.15 1. «Кичкинтоймиз-гижингтоймиз». 2. «Мактублар - кабутарлар».
10.00, 12.00, 14.00, 18.00 Янгиликлар
10.05 «Мулк».
10.20 «Олмазор». Бадиий фильм.
11.35 «Фанимиз истиқболлари».
11.55 ТВ-анонс.
12.05 «Оқ қарқара». Мультфильм.
12.20 «Ажаб саодат эрур». Бадиий-публицистик кўрсатув.
12.40 ТВ-клип.
12.50 «Спорт, спорт, спорт».
13.05 «Мақом кечаси».
13.30 «Ошин». Телесериал.
14.10 «Озод юрт одамлари». Бадиий-публицистик кўрсатув.
14.30 «Живз ва Вустер». Телесериал.
15.20 «Моҳият».
15.40 «Тарих кўзгуси». 7-қисм.
«Болалар сайёраси».
16.00 1. «Мен бобомдек бўлишни хоҳлайман». 2. «Болалар ва катталар».
16.55 «Рамазон тухфаси».
17.15 «Яхшилар ёди».
17.35 «Оқ йўл» Мусиқий дастур.
18.10 «Ўзбекистон. XXI аср ёшлари».
18.30 «Яхши ният». Телелотерея.
19.05 «Ҳаёт қомуси». Ўзбекистон Республикаси Конституциясининг 10 йиллиги олдидан.
19.25, 19.55, 20.25, 21.00 Эълонлар
19.30 «Ахборот» (рус тилида)
20.00 Оқшом эртаклари.
20.15 FCN «Ўзбекистон янгиликлари» (инглиз тилида)
20.30 «Ахборот».
21.05 «Соғлом она - соғлом бола».
21.25 Бир жуфт қўшиқ.
21.35 Телемулоқот. Атроф-муҳит мусаффолиги.
22.15 «Рамазон тухфаси».
22.35 Футбол бўйича Ўзбекистон чемпионати. «Дўстлик» - «Нефтчи».
23.25 «Ахборот-дайжест».
23.45-23.50 Ватан тимсоллари.

«Ёшлар» телеканали

8.55 Кўрсатувлар дастури.
9.00 Давр.
9.15 «Янги авлод» почтаси.
9.35 «Кўк рангли сичқонча ва мушук». Мультсериал. 3-қисм.
9.45 Болажон.
10.00 Мусиқий лаҳзалар.
10.10 ТВ-анонс.
10.15 «Эсмеральда». Телесериал.
10.45 Ўйна, болажон, ўйна.
11.00 Спорт-китъаси (рус тилида)
11.25 Чемпион сирлари (рус тилида)
11.45 Ракурс.
12.05 Жаҳон жуғрофияси.
12.55 Ёшлар овози.
13.15 Болалар экрани. «Мультшомоша».
13.30 Интерфутбол.
15.10 Кўҳна оҳанглар.
15.20 Ёш тадбиркор.
15.35 «Амар, Акбар, Антони». Бадиий фильм. 1-қисм.
17.00 Кўрсатувлар дастури.
17.05 «Янги авлод» студияси. «Спорт майдончаси», «Алифбе байрами».
17.35 «Кўк рангли сичқонча ва мушук». Мультсериал. 4-қисм.
17.45 ТВ-анонс.
17.50 Оғоҳ.
18.05 Менинг маҳаллам.
18.25 Табобат оламида.
18.45 Оқшом наволари.
18.55, 21.55 Иклим.
19.00 Давр.
19.35 Кўҳна оҳанглар.
19.50 «Давр»-интервью.
20.05 Мезон.
20.25 «Ёр ишки». Мусиқий дастур.
20.45, 21.20, 22.35 Эълонлар
20.50 «Эсмеральда». Телесериал.
21.25 Ёшлар овози.
21.45 Олтин мерос.
22.00 Давр.
22.40 ТВ-анонс.
22.45 «Муҳаббат қаҳваси». Телесериал.
23.10 «Ёшлар» телеканалида спорт. Интерфутбол. Танаффус пайтида.
23.55 Давр.
1.00-1.05 Хайрли тун!

Телеканал «Тошкент»

17.15 Программа передач.
17.20 Сериал на ТТВ. «Под углом 23,5». 18-я серия.
17.45, 19.05, 22.00 Телегазета «Экспресс».
18.05 «Хуқуқимиз кафолати».
18.30, 20.00, 21.10, 22.20 «Пойтахт». Информационная программа.
18.50 «Навниҳол».
19.25 «Камолот фасли».
19.45 «Эҳтиром ила».
20.30 Сериал на ТТВ. «Моя дорогая Изабель».
21.30 «Мушохада».
22.45 «Кинооко». «Матильда».
00.05-00.10 «Спокойной ночи, мой город!»

Международный телеканал

ПЕРВЫЙ КАНАЛ
7.30-9.00
Турецкое телевидение
17.15-17.45
17.45 «Программа передач».
17.50 «Вести».
18.05 Новости «Евроньюс».
18.20 «Сами с усами». Юмористическая программа.
19.00 «Семейные узы». Сериал.
20.00 «Слабое звено». Телеигра.
21.00 «Время».
21.40 «Бизнес-ревю».
21.45 «Виртуальный мир».
21.55 «Экспромт».
22.15 «Соккер клуб».
22.35 «Деловые люди».
22.55 «Вокруг света».
23.30 «Фабрика звезд».
24.00 «Ахборот» (на русском языке)
00.35 «Спокойной ночи!»

30-й канал

9.00 Программа передач
9.05 «Теле-хамкор»
9.30 Детский час
10.15 «Пауэр Рейнджерс, или могучие рейнджеры», сериал
11.40 «Яхши кайфият», музыкально-развлекательная программа
11.10 «Лето нашей тайны», телесериал
12.00 «Новый год в ноябре», комедия, 1серия
13.30 «Яго, темная страсть», телесериал
14.10 Детский час
15.00 «Принцип домино»
16.00 Спорт на «30-м»
16.50 Час шоу
17.40 «Теле-хамкор»
18.00 Киновечер на «30-м». «Жандарм на отдыхе», комедия
19.30 «Ошикона», музыкальная программа
19.45 «Бригада», сериал
20.45 «Теле-хамкор»
21.05«Спокойной ночи, малыши!»
21.30Киновечер на «30-м». «Преступные связи», детектив
23.15Спортивная передача
24.00Программа передач

Первый канал

5.00 Телеканал «Доброе утро»
9.00, 12.00, 15.00, 18.00 Новости
9.15, 19.00 «Семейные узы». Сериал
10.15 Человек и закон
10.55 «Ералаш»
11.05, 15.15, 23.30 «Фабрика звезд»
11.35 Дисней-клуб.
12.15 «Факты минувшего дня». 2-я серия
13.40 Телеканал «Новый день». «Далекая палуба»
14.10 Телеканал «Новый день». «Идолы». Одри Хепберн
15.50, 21.40 Многосерийный фильм «Ледниковый период».
17.00 «Большая стирка»
18.20 «Сами с усами». Юмористическая программа
20.00 «Слабое звено»
21.00 Время
22.45 «Ледниковый период». Досье
24.00 Ночное «Время»
00.20 Телеканал «Новый день». «Русский экстрим»
00.50, 1.55 «Апология»
1.25 Телеканал «Новый день». «Искатели».

Россия

4.45 - 7.45 «Доброе утро, Россия!».
7.45, 19.55 Телесериал «Нина. Расплата за любовь».
8.50, 21.00 Телесериал «Марш Турецкого-3».
9.45, 15.45 ВЕСТИ. ДЕЖУРНАЯ ЧАСТЬ.
10.00, 13.00, 16.00, 19.00 ВЕСТИ.
10.20 Ток-шоу «Цена успеха».
11.15 «Комиссар Рекс». Телесериал.
12.15 «Экспертиза».
12.30 «Вся Россия».
12.45, 17.20, 19.35 ВЕСТИ-МОСКВА.
13.20 «Что хочет женщина».
14.20 Телефильм «К расследованию приступить».
16.20 «Сто к одному». Телеигра.
17.50 Сериал «Воровка. Счастье напрокат».
18.50 Спокойной ночи, малыши!
22.00 Ток-шоу «Вести +».
22.35 КИНОАКАДЕМИЯ. ПРЕМЬЕРА. «Спасибо за шоколад».
00.40 «И дольше века...».
Программа В. Молчанова.
1.20 «Дорожный патруль».

ТВ-3

8.30 «Победоносный голос верующего».
9.00 Мультсериал «Ураганчики».
9.30 Мультсериал «Мумии возвращаются».
10.00 Х/ф «УБИЙСТВО СВИДЕТЕЛЯ».
11.30 Х/ф «ДУЭТЫ».
14.30, 20.00 Телесериал «НА КРАЮ ЗЕМЛИ».
15.30 Х/ф «ЛАВИНА».
17.30 Х/ф «ПЕРЕМЕНА УЧАСТИ».
19.30 Телесериал «МЭДИСОН».
21.00 Х/ф «ОДИН ШАНС ИЗ ТЫСЯЧИ».
22.30 Х/ф «ВДОВА С ОСТРОВА СЕН-ПЬЕР».
1.00 Телеадвокат.
1.10 Канал «Купи».
1.30 Х/ф «ЭПИЦЕНТР».

ПЯТНИЦА, 22

«Ўзбекистон» телеканали

5.30 «Рамазон тухфаси».
5.50 «Хонобод». Телефильм.
6.00 «Ассалом, Ўзбекистон!»
8.00-8.35 «Ахборот».
8.35 ТВ-маркет.
8.40 Газеталар шарҳи.
«Болалар сайёраси».
9.00 1. «Мен бобомдек бўлишни хоҳлайман». 2. «Болалар ва катталар».
10.00, 12.00, 14.00, 18.00 Янгиликлар
10.05 «Саёҳатлар эртаги». Бадиий фильм.
11.45 «Озода бўлса шаҳринг».
12.05 «Қарз». Теленовелла.
12.25, 13.20 ТВ анонс.
12.30 «Ўзбекистон. XXI аср ёшлари».
12.50 «Қўшиғимиз сизга армуғон».
13.25 «Олам». Телеальманах.
14.10 Телемулоқот. Атроф-муҳит мусаффолиги (такрор.)
14.50 «Живз ва Вустер». Телесериал.
«Болалар сайёраси».
15.30 1. «Ўйла, Изла, Топ!» Телемусобақа. 2. «Олтин оқу». Мультфильм.
16.40 «Ҳунарманд».
16.55 «Рамазон тухфаси».
17.15 «Нурли манзиллар».
17.35 «Ўзбекистон бастакорлари».
18.10 «Юрт ўғлонлари». Спорт дастури.
18.25 «Ривож».
18.35 «Куйла, ёшлигим».
18.50 «Тафсилот».
19.05 «Инсон ва қонун».
19.25, 19.55, 20.25, 21.00 Эълонлар
19.30 «Ахборот» (рус тилида)
20.00 Оқшом эртаклари.
20.15 Бир жуфт қўшиқ.
20.30 «Ахборот».
21.05 «Сиёсат оламида».
21.25 «Ўзбекистон

Спорт

«ПАХТАКОР» ЛИДИРУЕТ

Завершается XI Национальный чемпионат Узбекистана по футболу. После трех туров команды высшей лиги закончат соревнования.

Нынешнего чемпиона страны должна была выявить проходившая в Зарафшане встреча между командами «Кизилкум» и «Пахтакор». Для этого столичным футболистам, которые очень уверенно играли в сезоне, необходимо было обыграть хозяев и набрать три очка.

Но команда «Кизилкум» тоже оказалась неслабой. В прошедшем туре зарафшанцы, обыграв со счетом 4:1 команду «Нефтчи», которая находилась на втором месте, доказали, что успех этот обоснован. Наконец, ни одна команда в нынешнем году не смогла на глазах у зарафшанских болельщиков обыграть футболистов «Кизилкума».

Вот почему игра между «Кизилкумом» и «Пахтакором» вызвала большой интерес. А завершилась она со счетом 1:1.

Каршинская команда «Насаф», которая наряду с «Нефтчи» и «Кизилкумом» борется за медали первенства, победила команду «Андижан» со счетом 2:0.

Почти все команды, борющиеся в 27-ом туре за право остаться в высшей лиге, набрали необходимое количество очков. Команда «Коканд», которая большую часть игр провела в нижней части турнирной таблицы соревнований, приняла на своем поле «Навбахор». Итог — 1:0 в пользу кокандцев.

«Машъал» в Навои стал гостем команды «Зарафшон», которая также старается удержаться в высшей лиге. Встреча завершилась в пользу «Машъала» со счетом 2:1.

Такое же столкновение аутсайдеров произошло и в Джизаке. Во встрече местной «Сугдиены» и «Трактора» гости оказались удачливее — 2:3.

Остальные встречи этого тура не оказали особого влияния на верхнюю и нижнюю части турнирной таблицы. «Дустлик» обыграл команду «Металлург» со счетом 2:0, «Бухоро» и «Самарканд-Д» сыграли вничью — 0:0.

До завершения чемпионата осталось три тура, а «Пахтакор» сохраняет за собой лидерство. Теперь ташкентцы 16 ноября встретятся с футболистами клуба «Самарканд-Д», и уже в этой игре команда «Пахтакор» может завоевать звание чемпиона Узбекистана. Тогда за оставшиеся призовые места будут бороться команды «Нефтчи», «Насаф» и «Кизилкум».

Футболисты же команд «Сурхон», «Машъал», «Трактор», «Коканд», «Зарафшон» и «Сугдиена» выйдут на футбольные поля, чтобы сохранить право остаться в высшей лиге.

ИХ ПРИЗНАЛИ В ДУБЛИНЕ

Еще одной медалью больше стало у талантливого боксера из Бухары Сухроба Рахматова.

Он вышел на ринг и завоевал серебряную медаль в весовой категории 71 килограмм на мировом чемпионате армейцев, который состоялся в столице Ирландии Дублине.

В чемпионате в различных весовых категориях приняли участие 12 спортсменов нашей страны. Трое из них были награждены медалями. Все обладатели наград — спортсмены из Бухары. Друзья Сухроба — Жамол Иброхимов (60 килограммов) и Акмал Аслонов (91 килограмм) — заняли третье место почетного пьедестала.

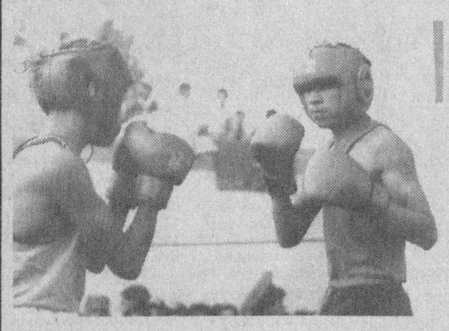

В городе Навои завершилось первенство Узбекистана по единоборству «Турон» среди подростков 1985-1986 годов рождения.

ПОБЕДИТЕЛИ «ТУРОНА»

В соревнованиях, которые продолжались два дня, в составе 21 команды из Каракалпакстана, города Ташкента и всех областей республики приняли участие 180 молодых борцов.

Состязания прошли в упорной борьбе. В своих весовых категориях первые места заняли кашкадарьинки З.Саттарова, В.Тирковова, Д.Туракулова, Ш.Тиловова, Р.Джураев из Ташкента, ферганец У.Турсунмуродов, Н.Авезов и М.Панаев из Хорезма, самаркандец А.Хакимов.

В АФГАНИСТАНЕ СОЗДАНА ФЕДЕРАЦИЯ КУРАША

Как сообщили в пресс-службе Международной ассоциации кураша (МАК), в Афганистане образована и официально начала работу Федерация кураша.

В письме, поступившем из Кабула, Саид Махмуд Зиё Дашти, избранный президентом Федерации кураша Афганистана, обратился с просьбой в МАК принять Федерацию ее полноправным официальным членом. Вместе с тем он также обратился с просьбой разрешить участие афганских палванов в международных соревнованиях, проводимых ассоциацией, в частности, во II чемпионате Азии, который пройдет в декабре этого года в Дели.

Афганистан стал 59-й страной мира, где создана Федерация кураша.

СОСТЯЗАЮТСЯ ЮНЫЕ ПАЛВАНЫ

В соответствии с Указом Президента Республики Узбекистан «О создании Фонда развития детского спорта Узбекистана» в Сурхандарьинской области принимаются меры по дальнейшему развитию детского спорта.

В частности, регулярно, раз в месяц, здесь будут проводиться турниры по национальной борьбе «Сурхон полвонлари».

Такое решение принял Сурхандарьинский областной комитет по физкультуре и спорту совместно с областной федерацией национального кураша. В этих состязаниях могут принимать участие как дети и подростки, так и атлеты до 35 лет. Турниры будут проходить на термезском спорткомплексе «Алпомиш».

Есть у турнира «Сурхон полвонлари» и свои спонсоры. Они выделили для комплекса 5 миллионов сумов на приобретение тренажеров, татами и другого спортивного инвентаря.

В казахстанском городе Алматы состоялось открытое первенство этой страны по спортивному скалолазанию.

ПОКОРИТЕЛИ СКАЛ

Как сообщили корреспонденту «Голоса Узбекистана» в пресс-центре Госкомспорта республики, представители нашей страны завоевали десять медалей.

Узбекские спортсмены Р.Саидов, В.Билиш, Е.Нафикова заняли первые места, Ж.Уразалиев, А.Металев, Т.Касымов, О.Джамалиддинов, А.Рахматуллина, А.Слуцкая и В.Любшина стали серебряными призерами турнира.

— Уровень проведения соревнований был высокий, — говорит тренер сборной Узбекистана **Людмила ЖИРКОВА.** — На этом чемпионате наши ребята оказались на высоте и в прямом, и в переносном смысле. Поднимаясь на скалы, они опередили многих и завоевали 10 медалей. Это говорит о многом.

Сейчас ребята отправились на тренировки. Они готовятся к юношескому турниру по спортивному скалолазанию, который тоже пройдет в Казахстане с 4 по 8 декабря.

БОЛЬШОЙ УСПЕХ ТАЭКВОНДИСТОВ

Таэквандисты нашей республики на открытом чемпионате Англии, прошедшем в Лондоне по направлению ИТФ, завоевали семь золотых, четыре серебряных и четыре бронзовых медалей.

В итоге команда спортсменов Узбекистана заняла второе место среди команд 16 государств.

— Все были поражены выступлением наших соотечественников, — сказал нашему корреспонденту председатель Федерации таэквондо **Пулат УСМАНОВ.** — Понятно, как довольны и горды успехом наши ребята. Конечно, они очень благодарны своим тренерам, которые помогли им встать в один ряд с сильнейшими спортсменами мира.

13 ноября мы вернулись в Узбекистан. Почти сразу наши таэквондисты начали готовиться к Открытому чемпионату Европы, который пройдет в декабре.

Подборка подготовлена по материалам корреспондентов УзА и газеты «Голос Узбекистана»

КОНКУРС КНИГОЛЮБОВ

Министерство по делам культуры Республики Узбекистан объявило конкурс «Лучшая семья книголюбов».

Цель конкурса состоит в широкой пропаганде среди населения и особенно среди молодежи лучших образцов национальной и мировой литературы, художественных, общественно-политических, научно-просветительских произведений.

Победители конкурса будут награждены.

Конкурс завершится в канун 2003 года.

Ноябрь. Середина. Благодать.
Хотя вот-вот зима нагрянуть
может.
Но стоит ли заранее дрожать,
заранее пускать мороз по коже?
Мне — пятьдесят.
Но надо ль горевать?
Ноябрь.
Середина.
Благодать.

Людмила ОРЛОВА

СЕРИАЛ «ГУРУГЛИБЕК»

Предгорные кишлаки и массивы Булакбашинского и Ходжаабадского районов стали местом съемок нового многосерийного художественного фильма «Гуруглибек» по узбекскому народному эпосу-дастану «Гуругли».

Как сказал корреспонденту НИА «Туркистон-пресс» режиссер фильма **Анвар НУРМАТОВ,** исторический сериал будет состоять из 60 серий и повествовать о дружбе между тюркскими народами Средней Азии, о любви к Родине и людям, всесторонне показывать обычаи и обряды тех, кто жил здесь в минувшие века.

Наряду с известными актерами в фильме заняты и местные жители. Три серии фильма уже готовы к показу. Продолжение планируется снимать в степях и долинах Сурхана.

Андижанская обл.

НОВОЕ ПОКОЛЕНИЕ ВЫБИРАЕТ ЗДОРОВЬЕ

В Ташкентском химико-технологическом институте прошла международная конференция «Молодежь за здоровый образ жизни», посвященная Всемирному дню борьбы со СПИДом, который отмечается 1 декабря.

Цель проведения встречи — формирование здорового образа жизни среди молодежи, обсуждение проблем наркомании, курения, туберкулеза и СПИДа. В ее работе приняли участие представители организаций «Врачи без границ», «Национальная комиссия Республики Узбекистан по делам ЮНЕСКО», «Узбекская ассоциация по репродуктивному здоровью населения».

Наш корр.

ВЕЛИЧИЕ ГОР

В Кургантепинском районе Андижанской области прошли торжества в связи с награждением победителей республиканского смотра-конкурса на тему: «Горы — символ величия».

Он организован по инициативе редакции «Эламан», вещающей на канале «Дустлик» Государственной телерадиокомпании Узбекистана на кыргызском языке, Кыргызского культурного центра в Узбекистане при содействии дипломатов этой страны, аккредитованных в нашей республике.

В мероприятии принимали участие свыше двух тысяч учеников из 70 общеобразовательных школ Узбекистана с кыргызским языком обучения. Десятиклассник Кургантепинского лицея-интерната №30 Идрис Айтбаев удостоен первого места. Его однокашники Улугбек Кенжаев и Дилноза Самиддинова заняли второе и третье места. Победителям и участникам вручены памятные призы и подарки от имени посольства Кыргызстана.

НИА «Туркистон-пресс»

ШКОЛЫ АНГРЕНА К ЗИМЕ ГОТОВЫ

В Ангрене уделяется особое внимание подготовке образовательных учреждений к зимнему сезону.

— Мы своевременно начали ремонтные работы, налаживание отопительных систем в школах и дошкольных учреждениях, — сказал корреспонденту УзА Н.Душаеву заведующий городским отделом народного образования **Т.СУЛТОНОВ.** — Полностью отремонтированы 3 школы, 5 детских садов. Приведены в порядок котельные трех школ. Заменена кровля всех школ. Котельные, работающие на угле, снабжены тысячей тонн твердого топлива.

В подготовке учебных учреждений к зимнему сезону не жалеют своей помощи городской хокимият, акционерное общество «Саноаткалинкогоз», «Ангренгазмаш», «Каолин», Ангренская ГРЭС, Ангренский угольный рудник, производственное объединение «Узбекрезинатехника», акционерное общество по ремонту горнодобывающего оборудования.

В городе есть 46 средне-образовательных школ, 47 дошкольных учреждений, которые посещают более 30 тысяч учащихся, 51 тысяча воспитанников. Только лишь на ремонт столового оборудования этих учреждений затрачено более полутора миллионов сумов. Почти на 11 миллионов сумов куплена спальная мебель для дошкольных учреждений.

ТВОРЧЕСТВО ЮНЫХ

В нашей стране всемерно поощряется детское творчество, что признано и в зарубежных странах.

Так, число золотых медалей и призов, завоеванных юными мастерами прикладного и изобразительного искусства из Республиканского центра детского художественного творчества на престижных международных конкурсах, привысило 40.

На проходившем недавно в столице Узбекистана первом Международном фестивале детского рисунка имени Камолиддина Бехзода юным мастерам кисти Чарос Исмоиловой и Шахнозе Ойматовой вручены специальные призы, учрежденные посольством Республики Индия.

Здесь учат детей таким народным ремеслам, как резьба по дереву, кройка, золотое шитье, ювелирное, плотницкое дело и другим. Для этого открыты 28 студий.

ЭКСПРЕСС «ТАШКЕНТ-ХАВАСТ»

На железнодорожном маршруте Ташкент-Хаваст наряду с обычными электропоездами стал курсировать скоростной.

Он состоит из четырех вагонов, из которых один «бизнес-класса», три — «эконом-класса». В комфортабельном салоне — мягкие кресла, бар, видеосалон, горячее питание, персональное обслуживание и другие удобства.

Экспресс на 100-километровом участке делает всего шесть остановок по две минуты.

НИА «Туркистон — пресс»

Сырдарьинская обл.

Кумиры

БРИТНИ СПИРС: И ПОСЛЕДНИЕ ВДРУГ СТАНУТ ПЕРВЫМИ...

Ей всегда хотелось быть лидером, номером первым. «Догнать и перегнать Мадонну» — таков, по собственному признанию Бритни, ее девиз. Что ж, она своего добилась — обставив Мадонну на 5 позиций, Бритни возглавила список самых дурно одетых женщин с комментариями: «Не просто ужас, а ужас, ужас, ужас!»

КЕВИН КОСТНЕР: АНЖЕЛИНА, ПОСМОТРИ НА МЕНЯ!

Говорят, он был здорово разобижен, когда Анжелина Джоли отказалась сниматься в роли его любовницы на том основании, что Кевин-де слишком стар. Чтобы доказать обратное, Кевин приобрел кожаные штаны цвета «взбесившийся огурец» и в тон к ним «мустанг» с надписью «авария» на номерном знаке. Что скажешь, Анжелина?

КЛАУДИА ШИФФЕР: ТИЛИ-ТИЛИ ТЕСТО, ЖЕНИХ И НЕВЕСТА

Есть надежда, что вечная невеста все же выйдет замуж за Кристиана Фелькерса. Во-первых, вот уже полгода, как они всюду появляются вместе. А во-вторых, Кристиан начал бракоразводный процесс со своей женой, и теперь Клаудиа говорит о нем как о своем официальном женихе.

Нарочно не придумаешь

ЖИТЕЙСКИЕ ДИАЛОГИ

Каких только историй не случается в жизни! Здесь соседствует и грустное, и смешное, и неожиданное... Сегодня мы предлагаем вашему вниманию несколько диалогов, услышанных в суете наших буден.

Мой приятель работает телефонным агентом: звонит в разные фирмы и пытается раскрутить их на деньги, рассказывая об эффективности и новых методах работы нашей конторы. Причем, чтобы его с первых слов не отшили, он сразу «берет быка за рога». Так получилось и в этот раз:

— Здравствуйте! Вас приветствует маркетинговая компания. Благодаря новым методикам в нашей деятельности мы можем увеличить объем оборота и количества клиентуры вашей организации вдвое!..

— Это было бы замечательно, — ответил вкрадчивый голос на другом конце провода.

— Прекрасно! — просиял мой приятель. — Итак, как называется ваша фирма?

— БЮРО РИТУАЛЬНЫХ УСЛУГ.

Парень чуть трубку не выронил.

* * *

Рассказала знакомая, у которой 13-летняя дочь.

— Ребенка сегодня в школе с урока литературы выгнали. Они проходили повесть Тургенева «Ася». Дочка эту повесть читала раза три-четыре и знает прекрасно, но... Мало того, что она в самом начале урока Асю назвала тетей Асей, так еще на вопрос учительницы, за что господин N ругал Асю, ребенок поднял руку и с чистой совестью ответил:

— ЗА ТО, ЧТО БЕЛЬЕ НЕ ВЫСТИРАЛА...

Вот вам и влияние рекламы на подсознание подрастающего поколения.

* * *

Наблюдал недавно в автобусе. В забитом салоне мужичок стремительно рвался к выходу. Кондуктор, скептически оценив его потуги, изрек сакраментальную фразу:

— Хочешь выйти на нужной остановке — ЕЗДИ НА ТАКСИ!

* * *

Еще раз к вопросу о женской логике. Буквально вчера были в гостях. Хорошо погуляли и собирались домой. Жена поторопила:

— Ну почему, наконец, ты не пьешь чай? Что, очень горячий? Господи, ты как ребенок. Отпей немного, а потом добавь холодной воды...

* * *

В книжном магазине перепутал название книги. Стало неловко, и продавщица «утешила»:

— Это что! Вот к нам тут недавно один мужик пришел и попросил книжку «Пьяный скрипач» писателя Королева. А оказалось, что ему был нужен «Слепой музыкант» Короленко!

Так-то вот.

Собрал О. НИКОЛАЕВ

Кроссворд

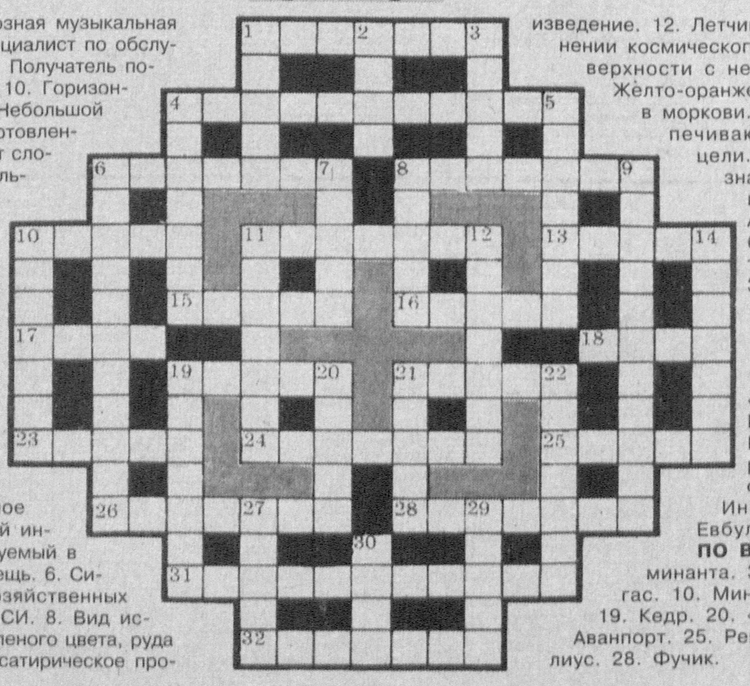

ПО ГОРИЗОНТАЛИ: 1. Быстрая виртуозная музыкальная пьеса для клавишного инструмента. 4. Специалист по обслуживанию сельскохозяйственной техники. 6. Получатель почтового отправления. 8. Национальность. 10. Горизонтальная подземная горная выработка. 11. Небольшой населенный пункт. 13. Продукт труда, изготовленный для обмена или продажи. 15. Результат сложения. 16. Овощное растение. 17. Зодиакальное созвездие. 18. Сырье для синтеза спиртов. 19. Тростниковое перо. 21. Млекопитающее семейства тюленей. 23. Машина для очистки и сортировки зерна. 24. Крупная птица, объект охоты. 25. Величина налога, взимаемого с единицы обложения. 26. Язык программирования, ориентированный на конкретную ЭВМ. 28. Стихотворный размер с ударением на первом слоге. 31. Вспомогательная историческая дисциплина. 32. Пахучий средиземноморский кустарник с голубыми цветками.

ПО ВЕРТИКАЛИ: 1. Штат в США. 2. Простейшее орудие с рабочими гранями в виде наклонных плоскостей. 3. Смазочное масло. 4. Южноамериканский музыкальный инструмент, род погремушек, часто используемый в джазе. 5. Очень редкая и потому ценная вещь. 6. Система приемов возделывания сельскохозяйственных культур. 7. Единица магнитной индукции СИ. 8. Вид искусства. 9. Город в Крыму. 10. Минерал зеленого цвета, руда железа. 11. Злободневное обличительное сатирическое произведение. 12. Летчик-космонавт, погибший при выполнении космического полета. 14. Участок земной поверхности с небольшим колебанием высот. 19. Жёлто-оранжевый пигмент, впервые найденный в моркови. 20. Совокупность приемов, обеспечивающих достижение определенной цели. 21. Группа военнослужащих, назначаемых на дежурство. 22. Северная полярная область земли. 27. Ароматический углеводород, добавка к авиабензинам, растворитель. 29. Московское издательство. 30. Река на западе Казахстана.

Ответы на кроссворд, опубликованный 8 ноября

ПО ГОРИЗОНТАЛИ: 4. Осло. 6. «Варяг». 7. Минин. 9. Верн. 11. Нейтрино. 12. Алюминий. 13. Кант. 14. Кассандра. 18. Аквамарин. 22. Индикатор. 26. Аристофан. 29. Елян. 30. «Накануне». 31. Инверсия. 32. Роза. 33. Драга. 34. Евбул. 35. Злак.

ПО ВЕРТИКАЛИ: 1. Поговорка. 2. Доминанта. 3. Камертон. 5. Пирамида. 8. Пегас. 10. Минор. 15. Азин. 16. Абак. 17. Руно. 19. Кедр. 20. «Март». 21. Икра. 23. «Даная» 24. Аванпорт. 25. Ревертаза. 26. Антиапекс. 27. Сибелиус. 28. Фучик.

С миру по шутке

Любишь на «Запорожце» кататься, люби и «Мерседесы» чинить!

* * *

Весенняя распродажа новогодних елок. Тел. 321-123.

* * *

Новости науки.

— Ученые-математики вычислили специальное число ВО. Они прибавляют его к числу ПИ и ходят пьяные от счастья.

* * *

В Москве на Новом Арбате состоялось открытие... канализационного люка! Его посетили: 3 «девятки» - правым задним, 2 «восьмерки» — левым передним и один «Форд» — полностью!

* * *

Сын вбегает в комнату и кричит:

— Мама, папа собирается выброситься из окна!

— Вот идиот! Я же ему рога наставила, а не крылья!

Хозяйке на заметку

ВСЕГДА ПОД РУКОЙ

В самом организованном доме не обходится без сюрпризов: то гости нечаянные нагрянут, то домашние есть запросят, когда обед или ужин еще не готов, а то и вовсе готовить некогда и не хочется — что-нибудь легкое бы, на скорую руку.

На такой случай всегда неплохо иметь под рукой различные пасты и паштеты. Они прекрасно хранятся в закрытых баночках в холодильнике и не теряют своего качества с неделю. И не стоит бояться, что это, дескать, бутербродное питание. Это и не бутерброд вовсе. Скорее уж салат или холодная закуска, которая к тому же удобно намазывается на хлеб.

Итак, предлагаем на выбор две творожные пасты.

ЗЕЛЕНАЯ

Возьмите 200 граммов творога, 100 граммов мягкого сливочного масла или вместо масла такое же количество сметаны пополам с майонезом. Очистите и истолките в ступке 5—10 грецких орехов. Разотрите 1—2 зубчика чеснока и добавьте по пучку мелко нарезанной зелени — укропа и кинзы. Все вместе хорошенько вымешайте.

Намазав эту пасту на хлеб положите сверху тонкий ломтик свежего или соленого огурчика. Очень вкусно.

КРАСНАЯ

Испеките целиком в духовке 1—2 стручка болгарского красного перца, очистите от кожицы и измельчите как можно тщательнее. Помидор обдайте крутым кипятком, очистите от кожицы, порежьте и протушите в сковороде с растительным маслом и мелко порезанным луком. Тушеные овощи соедините с перцем и 200-300 граммами творога, посолите и поперчите.

Можно добавить еще 50—100 граммов мягкого сливочного или бутербродного масла и мелко рубленное крутое яйцо.

Обе пасты можно с успехом использовать и на праздничном столе, положив чайную ложку каждой на свежий салатный лист. Закуска при этом съедается вместе с «посудой».

Главный редактор Сафар ОСТАНОВ

Редколлегия:

Абдулла ОРИПОВ
Абдулхафиз ДЖАЛАЛОВ
Азимжон АЮПОВ
Азиз НАСИРОВ
Ашур КАДИРОВ
Бобир АЛИМОВ
Норбобо ШАКАРОВ
(Первый заместитель главного редактора)
Алимкул СУЛТАНОВ
(Заместитель главного редактора)
Андрей ОРЛОВ
(Заместитель главного редактора — «Голос Узбекистана»)
Намаз САГДУЛЛАЕВ
Рахима ХАКИМОВА
Тулепберген КАИПБЕРГЕНОВ
Фармон ОМОНОВ

ГОЛОС УЗБЕКИСТАНА

O'ZBEKISTON XALQ DEMOKRATIK PARTIYASI

УЗБЕКИСТОН ОВОЗИ

Учредитель: Центральный Совет Народно-демократической партии Узбекистана.

Адрес редакции: 700000, г. Ташкент, ул. Матбуотчилар, 32. Наши телефоны: 133-54-55, 136-26-70.

Дежурный редактор Григорий КЛЯЦКИЙ

Газета зарегистрирована в Госкомпечати Республики Узбекистан.

Регистрационный № 43. Объём — 2 печ.л. Способ печати — офсетный, формат А2. Заказ Г-1011.

Отпечатано в типографии Издательско-полиграфической акционерной компании «Шарк», адрес предприятия: ул. Буюк Турон, д. 41.

Газета «Голос Узбекистана» набрана и сверстана на компьютерной базе редакции