MILLIY KUTUBXONA
INV.№

Эта дорогая Родина принадлежит всем нам!

ОБЩЕСТВЕННО-ПОЛИТИЧЕСКАЯ ГАЗЕТА

ГОЛОС УЗБЕКИСТАНА

6 декабря 2002 года
№ 48 (542)
Выходит с 5 марта 1992 года

СОБЫТИЯ НЕДЕЛИ

• В Министерстве высшего и среднего специального образования состоялась церемония чествования студентов, удостоенных Государственной стипендии Президента Республики Узбекистан на 2002-2003 учебный год. На мероприятии самым лучшим студентам страны были вручены свидетельства лауреатов.

• В Ташкенте состоялась международная конференция, посвященная практике мониторинга прав человека на основе либерализации социальных процессов и принципов гуманизма в странах Центральной Азии. Мероприятие было организовано Институтом стратегических и межрегиональных исследований при Президенте Республики Узбекистан совместно с Уполномоченным Олий Мажлиса по правам человека (Омбудсман), Национальным центром по правам человека нашей страны и германским Фондом имени Конрада Аденауэра.

ПОСВЯЩЕНО 10-ЛЕТИЮ КОНСТИТУЦИИ

Наш Основной Закон — Конституция Республики Узбекистан — принятый десять лет назад и целиком воплотивший волю, дух, общественное сознание и культуру народа, как важный политический, правовой документ, явился своеобразным свидетельством возникновения в мире нового суверенного государства со светлым будущим.

Все более возрастает значимость Конституции в развитии и процветании нашей жизни, в судьбе Родины и народа. Не без оснований мы называем Конституцию нашим Основным Законом.

Потому что в ней воплощены такие мечты и чаяния нашего народа, как построение правового демократического государства, справедливого гражданского общества, свободной и благосостоятельной жизни. Всесторонне отражены структура, форма, духовный облик именно такого государства, общества и свободной жизни. Определены основы мира, стабильности, спокойной жизни, которые являются гарантией прогресса. Самое главное — конкретно определены права и свободы человека.

Исполнилось десять лет со времени принятия Конституции, разработанной под руководством Президента Ислама Каримова и служащей правовой гарантией проводимых во всех сферах реформ, наших огромных созидательных дел и великого будущего.

В связи с этим 5 декабря в столичном дворце «Туркистон» состоялось торжественное заседание.

Открыл заседание хоким города Ташкента Р.Шоабдурахмонов.

Звучит Государственный гимн Республики Узбекистан.

С докладом о 10-летии Конституции выступил Председатель Конституционного суда Б.Мустафоев.

Слово предоставляется Президенту Республики Узбекистан Исламу Каримову.

В своем выступлении глава государства отметил, что десять лет, с исторической точки зрения, хотя и очень короткий срок, но за этот период в стране произошли поистине огромные преобразования.

Узбекистан уверенной поступью идет по пути возрождения духовных ценностей, коренных реформ в экономической и социальной сферах, формирования правового демократического государства и справедливого гражданского общества. Осуществляется поэтапное совершенствование законодательства и укрепление правопорядка, либерализация всех сфер жизни.

В основе наших достижений, мирной и спокойной жизни, уверенности в завтрашнем дне, возрастающего авторитета Узбекистана на международной арене воплощены определенные Конституцией правовые нормы, а также неуклонное претворение их в жизнь.

Руководитель нашей страны обратил внимание на то, что есть логическая и непосредственная связь между различными названиями годов, которые объявлялись в период независимости.

Завершающийся нынешний год, объявленный Годом защиты интересов старшего поколения, прежде всего был направлен на почитание людей, которые на протяжении многих лет трудились во благо нашей Родины. Принятая в связи с этим Государственная программа, безусловно, оставила большой след в жизни не только ветеранов, наших почтенных отцов и матерей, но и всего общества.

Президент нашей страны предложил объявить 2003 год «Годом махалли». Это предложение было поддержано бурными аплодисментами участников торжества.

Действительно, махалля играет огромную роль в нашей жизни. Объявление же предстоящего года Годом махалли даст еще более широкие возможности для всестороннего укрепления правовых основ махалли, дальнейшего развития уникальной системы самоуправления, являющейся неотъемлемой частью политико-экономической и духовной жизни общества, а также создания соответствующих материально-финансовых условий.

Торжественная церемония завершилась большим концертом мастеров искусств и юных дарований. (УзА)

ВРУЧЕНЫ НАГРАДЫ РОДИНЫ

В соответствии с указами Президента Ислама Каримова накануне празднования 11-летия Независимости страны группа наших соотечественников за самоотверженный труд в различных отраслях, сохранение неприкосновенности границ, успехи, достигнутые в производстве и повышение духовности, была удостоена высоких наград Родины.

5 декабря — накануне празднования принятия Конституции, являющейся основой нашей свободы и независимости, в резиденции Оксарой состоялась церемония вручения ряду соотечественников этих высоких наград.

На церемонии с речью выступил Президент Республики Узбекистан Ислам Каримов.

Нынешняя с вами встреча проходит в прекрасный, знаменательный день, сказал глава государства. Прежде всего мне доставляет огромную радость встреча с вами, мои дорогие, удостоенными высоких наград Родины, накануне славного 10-летия нашей Конституции, видеть ваши добрые лица и приветствовать, поздравить с этой замечательной датой.

Президент, выражая удовлетворение и по поводу того, что встречается с участниками церемонии накануне еще одной важной даты — священного праздника народа, нации, всех мусульман мира — Рамазан хайита, искренне поздравил их и в их лице весь народ с этим днем, привносящим в душу народа самые благородные и светлые чувства.

В 11-летней истории Независимости нашей страны появился и стал традиционным хороший обычай. Ежегодно, именно накануне Дня Конституции, проводится церемония награждения людей, удостоенных высоких государственных наград в связи с праздником Независимости нашей Родины, и мы, сердечно поздравляя, присоединяемся к их радости.

Необходимо отметить, сказал Ислам Каримов, это событие лично и мне доставляет огромную радость. Поскольку при таких встречах я словно прижимаю к сердцу не только таких сынов народа, как вы, но и достойных представителей страны из областей, районов, городов, удостоенных высоких наград и званий. Всех, к сожалению, невозможно вместить в этот роскошный зал. Я словно жму руку каждому из них, и от этого у меня сердце переполняется безграничной гордостью.

Такие радостные минуты невольно наводят человека на одну мысль. Обычно мы больше говорим о свершениях, достигнутых в стране успехах во всех сферах жизни — будь то экономическая или социальная, научная или культурная.

И на местах, и в центре, в печати, по радио и телевидению мы даем о них подробную информацию, анализируем.

Однако с сожалением нужно сказать, действительно, мы меньше вспоминаем о людях, трудящихся, истинных творцах, созидателях таких успешных результатов, великих достижений, проявляющих образцы истинного героизма и высокого мастерства в своей трудовой деятельности.

И поэтому, сколько бы мы ни выражали слов благодарности в адрес подобных вам трудолюбивым и самоотверженным работникам, на нынешней встрече и церемониях вручения государственных наград, которые с завтрашнего дня начнутся на местах, я думаю, их будет все равно недостаточно.

Мы постоянно с каким-то внутренним волнением и гордостью произносим слова «Земля Узбекистана», «Народ Узбекистана», «Сын Узбекистана», сказал в продолжение Президент. Нет никакого сомнения, что и высокое звание «Герой Узбекистана» одно из таких понятий, вселяющее в нас чувство гордости.

Руководитель государства от чистого сердца поздравил с присвоением этого славного звания людей, которые на протяжении многих лет героически трудятся на пути развития и процветания нашей страны — руководителя Наманганского областного отделения фонда «Мехр-шафкат ва саломатлик» Дилбархон Акрамову, искусного учителя и наставника Марата Зокирова, опытных руководителей хозяйств Азима Латипова и Муродулло Саидова, хокима Хорезмской области Ислома Бобожонова.

Особенно отрадно то, что в ряду героев и Озод Шарафиддинов — и в жизни, и в творчестве своим правдивым словом, волей и мужеством являющийся примером для своих соотечественников и прежде всего молодежи, человек-просветитель в прямом смысле слова.

У нашего народа есть хороший обычай — вспоминать ушедших от нас накануне славных праздников. Вот уже несколько лет мы, следуя этой традиции, вспоминаем и отдаем дань памяти нашим соотечественникам, внесшим безграничный вклад в развитие науки и культуры, которым не довелось стать свидетелями нынешних светлых дней.

И в этом году, согласно Указу Президента, тринадцать человек из числа таких великих людей удостоены высокой государственной награды — ордена «Буюк хизматлари учун».

Мы никогда не забудем выдающиеся заслуги перед Родиной и народом — совершенный научный подвиг знаменитого ученого, академика Хабиба Абдуллаева, создавших научную школу в своих сферах Кори Ниязи, Тошмухаммада Сарымсакова, Убая Орипова, Обида Содикова, Собира Юнусова, Содика Азимова, Яхе Гуломова, Саъди Сирожиддинова, Хамида Сулаймона, сказал глава государства.

Мы с почтением вспоминаем и имена яркого представителя сценического искусства Олима Ходжаева, композитора-классика, внесшего огромный вклад в развитие национальной музыки Тухтасина Джалилова, Игоря Савицкого, посвятившего всю свою жизнь прославлению Каракалпакского края, сбору уникальных и неповторимых произведений искусства.

То, что сегодня мы почитаем память этих людей, оставивших светлый след в истории нации, еще раз подтверждает истину о том, что благородные и добрые дела никогда не забываются, добро бессмертно, подчеркнул Ислам Каримов.

Глава государства отметил, что говорить с гордостью об отважных воинах и офицерах, о всех военнослужащих, которые являются защитниками нашей нынешней мирной жизни и спокойных дней, славно выполняющих свой долг в рядах Вооруженных Сил, органов правопорядка и безопасности, можно много. Мы высоко ценим мужество и боевое мастерство наших отважных сыновей.

Сегодня своей внутренней и внешней политикой, огромным потенциалом Узбекистан занимает все более высокие позиции на международной арене, и в этом, конечно же, есть достойный вклад всех наших соотечественников.

Однако истиной является и то, что в преумножение славы страны во всем мире вносят особый вклад наши спортсмены, сидящие в этом зале яркие представители спорта.

Глава государства еще раз искренне поздравил всех награжденных и в торжественной обстановке вручил им высокие награды Родины.

Мы переживаем в полном смысле слова историческую эпоху. Возможно, сегодня сложно осознать, оценить всю суть пройденного этапа жизни.

Но пройдут годы, пройдут века, особо подчеркнул Президент, и я уверен, будущие поколения обязательно с благодарностью будут вспоминать людей, которые были мощной опорой народу в тяжелые и сложные времена. Можно сказать, на своих плечах несли груз Узбекистана, строили основу счастливой и процветающей жизни.

В завершение своей речи Ислам Каримов, обращаясь ко всем награжденным, сказал, пусть во благо вам будут звания и ордена, которые светятся на вашей груди, воодушевляют вас на новые и высокие достижения, пусть у вас будет больше последователей, будьте всегда счастливы. Президент пожелал им всем здоровья, счастья, успехов в делах, достатка в домах.

Выступившие от имени награжденных ученый-литературовед Озод Шарафиддинов, руководитель Наманганского областного отделения фонда «Мехр-шафкат ва саломатлик» Дилбархон Акрамова, сын покойного Хамида Сулаймона Рустам Сулаймонов, руководитель отдела Научного центра хирургии имени академика В.Вахидова Министерства здравоохранения Юрий Калиш, председатель правления швейного акционерного общества «Ферузхоразм» Клара Джумамуратова, председатель ширкатного хозяйства имени И.Диерова Сариасийского района Сурхандарьинской области Султон Сатторов, литературовед Абдукодир Хайитметов, актриса Людмила Стацкая, журналист из Андижана Мукаррамхон Холматова выразили благодарность Президенту за добрые пожелания и большое доверие, отметили, что высокие награды будут призывать их к еще более самоотверженному труду, использованию всех сил и возможностей, внесению достойного вклада в процветание Родины. (УзА)

УКАЗ

Президента Республики Узбекистан

ОБ АМНИСТИИ В СВЯЗИ С ДЕСЯТОЙ ГОДОВЩИНОЙ ПРИНЯТИЯ КОНСТИТУЦИИ РЕСПУБЛИКИ УЗБЕКИСТАН

В связи с десятой годовщиной принятия Конституции Республики Узбекистан, руководствуясь принципом гуманизма, на основании пункта 20 статьи 93 Конституции Республики Узбекистан,

ПОСТАНОВЛЯЮ:

1. Освободить от наказания осужденных:

а) женщин;

б) лиц, совершивших преступления в несовершеннолетнем возрасте;

в) инвалидов первой и второй групп;

г) мужчин старше 60 лет;

д) впервые осужденных граждан иностранных государств;

е) лиц, совершивших преступления по неосторожности.

2. Освободить от наказания лиц, впервые осужденных к лишению свободы на срок до трех лет включительно или к наказаниям, не связанным с лишением свободы.

3. Освободить от наказания впервые осужденных лиц, совершивших преступления в сфере экономики и хозяйственной деятельности и возместивших причиненный ущерб.

4. Освободить от наказания лиц, впервые осужденных к лишению свободы на срок до 10 лет включительно или к наказаниям, не связанным с лишением свободы за участие в деятельности экстремистских организаций, совершение в их составе преступлений против конституционного строя Республики Узбекистан или других деяний против общественной безопасности.

5. Прекратить все следственные дела и дела, не рассмотренные судами о преступлениях, совершенных лицами, перечисленными в статье 1 настоящего Указа, а также о преступлениях, не представляющих большой общественной опасности.

6. Сократить лицам, не подлежащим освобождению на основании настоящего Указа, не отбытую часть срока наказания:

а) осужденным за умышленные преступления к лишению свободы на срок до десяти лет включительно — на одну четверть;

б) осужденным за умышленные преступления к лишению свободы на срок свыше десяти лет — на одну пятую.

7. Не распространять:

а) действие настоящего Указа — на особо опасных рецидивистов, лиц, систематически нарушающих режим отбывания наказания, а также на лиц, ранее освобождавшихся от наказания в порядке помилования или амнистии и вновь совершивших умышленные преступления;

б) действие статьи 1 настоящего Указа — на лиц, совершивших умышленные убийства (статья 97 Уголовного кодекса);

в) действие статей 1-3, 5 настоящего Указа — на лиц, осужденных за участие в деятельности экстремистских организаций, совершение в их составе преступлений против конституционного строя Республики Узбекистан или других деяний против общественной безопасности.

8. Установить, что статьи 4 и 6 настоящего Указа к твердо вставшим на путь исправления лицам, осужденным за совершение преступлений, предусмотренных статьями 150-163, 242, 244, 244-1, 244-2 Уголовного кодекса, применяются только в случае их деятельного раскаяния, подтвержденного администрацией учреждения по исполнению наказаний.

9. Указ вступает в силу со дня опубликования и подлежит исполнению в течение трех месяцев.

Президент Республики Узбекистан
И.КАРИМОВ

Гор.Ташкент, 3 декабря 2002 года

КОММЕНТАРИЙ

к Указу Президента Республики Узбекистан «Об амнистии в связи с десятой годовщиной принятия Конституции Республики Узбекистан»

В преддверии всенародного праздника — десятой годовщины принятия Конституции нашего независимого государства — Президентом Республики Узбекистан издан Указ об амнистии.

Указ практически вбирает в себя все категории осужденных к лишению свободы.

В результате применения амнистии в первую очередь освобождаются от наказания молодые люди, не достигшие совершеннолетия, лица, совершившие преступления, не представляющие большой общественной опасности, или по неосторожности.

Указ, изданный в год, объявленный Годом защиты интересов старшего поколения, предоставляет возможность вернуться в свои семьи лицам, достигшим 60-летнего возраста, а также женщинам. Возвратятся на родину для продолжения мирного труда иностранные граждане, преступившие закон и совершившие преступления, не являющиеся особо тяжкими. В отношении таких лиц будут прекращены и уголовные дела, предварительное или судебное следствие по которым еще не завершено.

Предусмотрено освободить от наказания впервые осужденных лиц, совершивших преступления в сфере экономики, хозяйственной деятельности и возместивших причиненный ущерб, а также лиц, осужденных к наказаниям, не связанным с лишением свободы.

Будут также освобождены и лица, в силу различных причин и прежде всего из-за собственной незрелости, отсутствия знаний и опыта, оказавшиеся вовлеченными в различные экстремистские, радикальные религиозные группировки, ставящие своей целью свержение конституционного строя. Это, в первую очередь, касается лиц, осознавших свою вину и чистосердечно раскаявшихся в совершенных преступлениях. Участие близких родственников, а также махаллинских общин по месту жительства в оказании необходимого внимания к ним, нахождении освобожденными лицами своего места в жизни будет иметь несомненно неоценимое значение.

Предусмотрено также и существенное сокращение оставшихся сроков наказания осужденным, которые не будут освобождены наряду с вышеперечисленными. Число лиц, подпадающих под действие этой меры, составляет более половины от общего числа осужденных, отбывающих наказание.

Указ, основанный в первую очередь на таких благородных помыслах, как гуманизм, великодушие и милосердие, органично совмещает в себе мировой опыт демократического правотворчества и узбекские национальные традиции.

Это еще одно свидетельство последовательного осуществления в нашей стране судебно-правовой реформы, продолжения процесса либерализации всех сторон общественной жизни.

Вести НДПУ

ВСТРЕЧА В ЦЕНТРАЛЬНОМ СОВЕТЕ

29 ноября 2002 года посол Китайской Народной Республики в Узбекистане Чжан Чжимин нанес визит в Центральный Совет НДП Узбекистана. В ходе беседы, прошедшей в духе взаимопонимания, гость проинформировал о работе недавно прошедшего XVI съезда Компартии Китая и его решениях. Говоря о большом значении установившихся добрососедских отношений между нашими странами, он особо отметил личный вклад в это важное дело руководителей наших государств — Председателя КНР Цзянь Цзимина и Президента Узбекистана Ислама Каримова. Он также подчеркнул, что наши народы заинтересованы в укреплении мира и стабильности в регионе и на всей планете.

Первый секретарь ЦС Абдулхафиз Джалалов рассказал о судьбоносных преобразованиях, происходящих в независимом Узбекистане, о реформе парламента, которая ознаменует дальнейшее углубление демократического развития страны и участии в этом процессе Народно-демократической партии Узбекистана. Первый секретарь, касаясь вековых связей между нашими странами и народами, отметил, что их дальнейшее развитие в нынешних условиях приносит большую пользу как нашим государствам, так и нашим партиям.

Во встрече принял участие секретарь Центрального Совета НДПУ Аслиддин Рустамов.

Перед сессией Олий Мажлиса

РАЗГОВОР О РЕФОРМЕ ПАРЛАМЕНТА

Известно, что в повестку дня предстоящей десятой сессии парламента нашей страны наряду с другими вопросами предложено включить для рассмотрения в первом чтении проекты конституционных законов **«О Законодательной палате Олий Мажлиса Республики Узбекистан» и «О Сенате Олий Мажлиса Республики Узбекистан»**.

Фракция Народно-демократической партии Узбекистана в парламенте, в рамках подготовки к будущей сессии, 29 ноября организовала встречу за «круглым столом», посвященную обсуждению указанных законопроектов. В ней приняли участие ряд депутатов Олий Мажлиса от НДПУ, активисты партии, члены Экспертной группы Центрального Совета, ученые, специалисты, представители средств массовой информации.

На встрече, которую кратким вступительным словом открыл председатель фракции, секретарь Центрального Совета НДП Узбекистана Изидор Кочмарик, с информацией о подготовке и особенностях представленных законопроектов выступил председатель Комитета Олий Мажлиса по законодательству и судебно-правовым вопросам Нурдинжан Исмаилов. Затем состоялось обсуждение, в котором приняли участие первый секретарь Ташкентского городского Совета НДПУ Л.Гулямов, преподаватель Ташкентского университета мировой экономики и дипломатии Х.Юнусов, ответственный работник Центрального Совета партии М.Ельшов и другие. Они высказали некоторые пожелания и предложения, направленные на дальнейшее совершенствование рассмотренных законопроектов.

Пожелания и предложения, высказанные в ходе дискуссии, будут обобщены и направлены в соответствующие структуры Олий Мажлиса для использования при доработке проектов законов.

Пресс-центр ЦС НДП Узбекистана

ФАКТЫ, СОБЫТИЯ, ИНФОРМАЦИЯ

Пресс-служба ЦС НДП Узбекистана сообщает:

В честь 10-летия Конституции

местными партийными организациями проведены массово-политические и пропагандистские мероприятия. Так, **Чиланзарский РС НДП Узбекистана** организовал встречи и беседы за «круглым столом» в махалле «Мевазор» и ряде территориальных партийных организаций. В них наряду с активистами партии, а также этой махалли и махаллей «Катартал-1,2», приняли участие работники поликлиники №29 и музыкального училища им. Ю.Раджаби, представители молодежи. Об историческом значении Конституции Узбекистана, ее роли в жизни нашей страны и всех граждан республики, о выступлении Президента Узбекистана И.А.Каримова на девятой сессии Олий Мажлиса рассказал первый секретарь районного совета партии А.Каримбердиев.

Встреча с представителями молодежи, посвященная десятилетию Конституции Узбекистана, прошла в зале заседаний **Кокандского ГС НДПУ**. Перед ними выступили прокурор города Б.Саидов, первый секретарь горсовета партии З.Хашимова, заместитель председателя городского отделения молодежного общественного движения «Камолот» Ш.Кадырова и другие. Такую же встречу с представителями молодежи организовал и **Каракульский РС партии**.

Из деятельности партийных организаций

В **Бухарском РС НДП Узбекистана** состоялась встреча депутата Олий Мажлиса М.Закирова с партийным активом и представителями избирателей. Депутат проинформировал о своей деятельности, работе парламента страны и ходе подготовки к десятой сессии Олий Мажлиса. На встрече также выступили первый секретарь райсовета партии С.Джураева, председатель местного фонда отделения «Махалля» Т.Темиров и другие. Встреча депутата районного Кенгаша С.Бекджанова со своими избирателями была организована по инициативе **первичной партийной организации ширкатного хозяйства «Узбекистан» Багатского района.**

Бухарский областной и Андижанский городской советы партии провели совещания, на которых был подвергнут анализу ход подписки на местах на центральные печатные издания НДП Узбекистана на 2003 год и определены срочные меры по улучшению этой работы. На них выступили первые секретари этих советов партии Дж. Нуруллаев и А.Насыров.

По инициативе **Ходжаабадского РС НДПУ** в сельском сходе «Малак» проведена беседа на тему «Терроризм, религиозный экстремизм и их последствия», в которой приняли участие активисты партии и махалли, молодые люди, проживающие здесь. Перед ними выступили первый секретарь РС НДПУ О.Бурибаева, руководитель местного центра «Маънавият ва маърифат» Н.Абдурахимова и другие.

Мероприятия по этой тематике проведены также по инициативе **Багатского РС и первичной партийной организации ш.х. им.А.Курбанова Кошкупырского района**. Выступившие на них Герой Узбекистана М.Куваков и другие рассказали о политике руководства нашего государства по укреплению мира и стабильности в стране, необходимости участия в этом важном деле каждого гражданина.

Партийные организации участвуют и в чествовании ветеранов, вложивших немало труда в развитие материальной и духовной культуры нашего народа. Например, **Ургенчский РС НДПУ** стал одним из организаторов торжественного вечера, посвященного 70-летию со дня рождения народного артиста Узбекистана С. Диванова.

Вести НДПУ

НА ПУТИ К ГРАЖДАНСКОМУ ОБЩЕСТВУ

Приоритетные направления развития страны, о которых говорил в своем выступлении на девятой сессии Олий Мажлиса Президент И.А.Каримов, стали темой встреч-семинаров, проведенных Акмаль-Икрамовским райсоветом партии в организациях района.

Одна из них прошла в Клинической больнице скорой медицинской помощи. Встречу открыла главный врач КБСМП Э.Боситханова.

Выступивший перед сотрудниками больницы первый секретарь райсовета М.Якубов подробно рассказал о семи приоритетных направлениях развития нашего государства. Он подчеркнул, что определение этих приоритетов продиктовано не только сложившейся в стране политической и экономической ситуацией. Их логика обусловлена целым рядом обстоятельств, имеющих принципиальное значение, таких, как приоритеты независимости, стабильности и безопасности. В заключение докладчик остановился на проектах законов «Об обращениях граждан» и «О принципах и гарантиях свободы информации», рассказал о том, какие предложения в ходе их обсуждения внесла районная партийная организация.

Второй секретарь райсовета А.Хаджимухамедов в своем выступлении затронул проблемы дальнейшей демократизации жизни общества, развития негосударственных некоммерческих организаций (ННО), подчеркнув, что рост гражданской активности населения, а стало быть и формирования гражданского общества, невозможен без создания и активного функционирования негосударственных некоммерческих организаций.

Встреча завершилась ответами секретарей райсовета на многочисленные вопросы, поступившие от ее участников.

С.МУХИТДИНОВА,
консультант Акмаль-Икрамовского райсовета НДП Узбекистана

ОБУЧАЯ — ВОСПИТЫВАТЬ

Радиотехнический профессиональный колледж в Юнусабадском районе столицы — одно из крупных учебных заведений Ташкента.

Неподдельный интерес педагогического коллектива вызывают внесенные на рассмотрение десятой сессии Олий Мажлиса законопроекты о двухпалатном парламенте Республики Узбекистан. Это и явилось предметом разговора на проведенном здесь на днях районным советом НДПУ мероприятии.

С лекцией «Политические партии и потребности электората. От жизненных интересов людей — к приоритетам парламентской деятельности» выступил ответственный работник Центрального Совета партии М.Ельшов. Говоря о законотворческой деятельности партийных фракций Олий Мажлиса, лектор обратил внимание слушателей на повышение политической активности людей в решении экономических и социальных проблем, которые стоят перед обществом в процессе осуществляемых в нашей стране преобразований. В полной мере это относится и к будущим молодым специалистам, которых готовит колледж, поскольку от их профессиональных знаний и активной гражданской позиции будет во многом зависеть успешное претворение в жизнь осуществляемых у нас реформ.

Л.ШИРЯЕВА,
консультант Юнусабадского райсовета НДП Узбекистана

МАРКЕТ В СЕЛЬСКОЙ МАХАЛЛЕ

С хорошим настроением встречают День Конституции жители махалли «Узбекистон» кишлака Шаханд.

Здесь завершилась реконструкция старой торговой точки под современный мини-маркет. Строители освоили около 4,5 миллиона сумов капиталовложений.

Шахандское торгово-производственное объединение частных магазинов, в состав которого вошел новый мини-маркет, обслуживает население кишлаков Шаханд и Октош Туракурганского района. В новом магазине, на 144 квадратных метрах его торговых площадей, разместились продовольственные и промышленные товары сотни наименований. Сельчанам предоставлена возможность сделать хороший выбор.

По инициативе руководства областного объединения «Андижантранс» и трудовых коллективов автопредприятий №2511 и №27, расположенных в центре области, вновь восстановлены автобусные маршруты.

ПРИЗНАТЕЛЬНОСТЬ ПАССАЖИРОВ

Они связывают Андижан и районный центр Куйганяр и считаются самыми загруженными. Стоимость проезда на этом направлении составляет всего 50 сумов, а на маршрутных и частных автобусах — 100-150.

Как сообщили корреспонденту НИА «Туркистон-пресс» в «Андижантрансе», на капитальный ремонт автобусов за счет внутренних резервов затрачено свыше 55 миллионов сумов. Перед транпортниками поставлена задача наладить автобусное сообщение между всеми населенными пунктами области.

Терроризм — чума века

НАША ПЛАНЕТА — ОБЩИЙ ДОМ ЧЕЛОВЕЧЕСТВА

Известные литераторы еще раз констатировали, что терроризм является злейшим врагом мирной жизни

Сегодня перед обеспокоенными людьми планеты со всей остротой встал вопрос: неужели нашей цивилизации не удастся обуздать это страшное зло — терроризм. Он существовал и раньше, благоприятную почву для его зарождения и распространения создали наркобизнес, торговля оружием, религиозный фанатизм. Но тогда не все понимали, что терроризм не может замыкаться в одном регионе земли, ибо он не знает границ и способен заявить о себе там, где пожелает.

Сегодня, наконец, повсюду осознали, что терроризм — страшная сила, ввергающая мир в опасность, разрушающая мирную и спокойную жизнь миллионов людей.

Это подтверждают и наши собеседники — писатели и поэты из разных стран, имена которых известны всему миру.

Евгений ЕВТУШЕНКО, поэт, США, штат Оклахома:

— Сегодня род людской нуждается в воспитании. Ломаю голову, но никак не найду ответа на вопрос: успели ли понять люди, создавшие бомбу, другое оружие массового поражения, к какой черте они подвели мир. Для всех народов земли — что в крохотном Эквадоре, что в великих державах — нет иного пути, чем жить в добрососедстве, взаимопонимании, доверяя друг другу.

Бояться надо не заряженной пушки, а человека-изверга. Террор — смертоносная сила, направленная против мирной и безопасной жизни на земном шаре. От него веет запахом войны. Считать мир целостным, воспринимать теракт в любой стране как произошедший в твоем доме, значит понять, насколько страшна эта трагедия.

Сохранить мир может только само человечество. Скажу яснее: необходимо главам всех крупных стран, политическим деятелям, интеллигенции выступить против терроризма единым фронтом, плечом к плечу.

Давид КУГУЛЬТИНОВ, поэт, Калмыкия, Элиста:

— Каждый народ имеет свой язык, на нем говорит, пишет, выражает свои сокровенные мысли. Например, калмыки называют Солнце «Нурин», якуты же — «Ким». Слово «терроризм» у всех людей земли имеет один смысл, воспринимается как холодное, страшное явление. То есть у него один корень — террор. Это слово воспринимают все народы одинаково.

Террор появился не тогда, когда были протаранены и взорваны здания-небоскребы в Соединенных Штатах, а гораздо раньше. И тогда он принес несчастье, горе. У всех наций, в любой религии убийство человека считается самым тяжелым грехом. А террористы только этим и промышляют, это их тактика, характерная особенность действий.

Значит, перед человечеством стоит очень важная задача — не допустить где бы то ни было насилия и кровопролития. Наш общий гражданский долг — бороться за торжество мира на земле.

Расул ГАМЗАТОВ, поэт, Дагестан, Махачкала:

— Наши современники начинают понимать, что опасные черные тучи нависают там, где живут мирные люди разных национальностей. Терроризм заставил их всерьез задуматься, повысить бдительность.

Было время, когда поэты мира заявили, что XX век превратился в тревожную эпоху, что век насторожился, они били в набат, предупреждая об опасности... Теперь же некоторые люди-слепцы без тени смущения переродились в кровожадных извергов. Сегодня как никогда важно, чтобы все политические деятели и литераторы объединились в борьбе за мир. Ведь земной шар у нас один, он — общий дом всего человечества.

Людям нужна мирная жизнь. Сегодня чувствуется, что человечество, цивилизация нуждаются в более глубоком осмыслении идей доброты и благодеяния, воспитании в себе этих чувств.

Чабуа АМИРЭДЖИБИ, писатель, Грузия, Тбилиси:

— Нет надобности искать корни терроризма на Кавказе, на Востоке или Западе. Важно осознать одно: он может пустить корни в любой точке мира. У тех, кто убивает людей, невозможно отыскать человеколюбия и милосердия.

Террористы воспитаны так, что их поступками движут звериные идеи зла и ненависти. Можно сказать, что в наши дни в мире преобладают два течения — добро и зло. В XXI веке все это отчетливо видно. Террор сегодня — не результат разногласий того или иного общественного строя, как было в прошлом веке, а весьма опасная, страшная сила, не знающая границ, угрожающая самому существованию человеческого рода.

Мир будет сохранен, если против терроризма выступят народы всей планеты.

Абдулла ОРИПОВ, председатель Союза писателей Узбекистана, Герой Узбекистана:

— Терроризм в истории человечества давал о себе знать под разными личинами с давних времен. Однако его сущность всегда была одна и та же — наглость, цинизм и бесстыдство в осуществлении своих черных замыслов.

Этот черный смерч никого не видит, никого не жалеет. Для террористов вообще нет ничего святого. У них нет ни родины, ни национальности.

В наш век к этой зловещей своре бандитов присоединились люди, затаившие обиду, жажду мести. В их среде начали высказываться безосновательные взгляды на нашу религию. Процесс борьбы с терроризмом я почему-то воспринимаю как сражение мирового масштаба. Сколько бы дьявол ни угрожал людям, ему все равно не победить их. Подтверждение тому — наш пример. Мы, узбекистанцы, испытали на себе провокационную вылазку темной силы, пережили несчастье и, уверен, окрепли духовно.

Глава нашего государства и раньше, и сегодня неустанно призывает всех к бдительности, глубокому осознанию того, насколько опасен терроризм. Это касается людей всей Земли.

Записал Кучкор НОРКОБИЛ

Сотрудничество

В посольстве Украины в Узбекистане состоялась пресс-конференция, посвященная развитию сотрудничества между нашими странами и предстоящему рабочему визиту Президента Украины Леонида Кучмы в Узбекистан.

РАЗВИВАЯ ПАРТНЕРСТВО

Открывая пресс-конференцию, Чрезвычайный и Полномочный Посол Украины в нашей стране Анатолий Касьяненко передал сердечные поздравления с Днем Конституции Узбекистана.

— Наши государства скрепляют добросердечные отношения, взаимовыгодное экономическое сотрудничество, — подчеркнул дипломат. — За десять месяцев нынешнего года объем внешнеторгового оборота составил более 230 миллионов долларов. Активизации полезных связей способствуют визиты в Узбекистан делегаций производственных предприятий и целых областей. Придавая особое значение партнерству с Узбекистаном, в Украине даже введена должность специального уполномоченного по вопросам торгово-экономического сотрудничества с Республикой Узбекистан.

Мы расчитываем также перейти от обычных экспортно-импортных операций к взаимовыгодной производственной кооперации. Она может реализоваться, в частности, в рамках совместных предприятий.

Бесспорно, новый мощный импульс нашему сотрудничеству придадут рабочий визит Президента Леонида Кучмы в Узбекистан 19-20 декабря, его встреча с Президентом Исламом Каримовым, подписание важных документов. Отмечу, что у нас разработана солидная договорно-правовая база, действуют 105 основных документов.

Президент Ислам Каримов уже четырежды совершал визиты в Украину, а предстоящий визит Леонида Кучмы в Узбекистан будет третьим по счету. Он призван наполнить сотрудничество наших стран конкретным содержанием на долгосрочную перспективу.

В ходе этого визита планируется также открытие совместного украинско-узбекского предприятия по изготовлению кондитерских изделий «Тош-Валео» и открытие памятника Тарасу Шевченко в Ташкенте.

Андрей ОРЛОВ

Уроки предприимчивости

МЕТАЛЛА КРУЖЕВНАЯ ВЯЗЬ

Эти слова поэта приходят на память, когда видишь изготовленные из металла кружевные решетки, навесы, витражи, лестницы... Они представляются истинно художественными произведениями. Их делает в Ташкенте частная фирма «DIA», где генеральным директором вот уже семь лет работает **Игорь Акмарович ДЖУРАБАЕВ**.

Руководимые им энтузиасты начали свое дело на бывшей свалке. На них махнули рукой: дескать, творите, что хотите, и смотрели как на чудаков.

А «чудаки» вершили чудо за чудом — то по заказам рынков, то по эскизам представителей государственных и частных служб. Обращаются в фирму и заказчики из областей республики.

Что ж, красота нужна всем. Человек приходит, скажем, в поликлинику, а там вместо стен, кое-как покрытых краской, ажурное переплетение металлических прутьев. То же — в школах, институте грудной хирургии или в таком строгом заведении, как городское предприятие электросетей.

— Все это мы делаем не хвастовства ради, а чтобы доставить радость людям, — говорит И.А. Джурабаев. — Мы участвовали и неоднократно побеждали в конкурсах «Ташшабус». Наши мастера — разработчик Алишер Нурмухамедов, сварщик Адхам Ходжанов, шпаклевщики Исмат и Харрис Байгузины — способны выполнить любой сложный заказ.

Фирма крепко стоит на ногах. В прошлом году ее оборот составил 155 миллионов сумов, за 10 месяцев нынешнего года этот показатель вырос в два с лишним раза. Скажу более: расценки на свои изделия работники фирмы не повышают. А все платежи, зарплата выплачиваются вовремя. Об этом заботится главбух Елена Матенова, она же и менеджер предприятия.

Команда Игоря Джурабаева состоит из 40 человек, и очень важно, что они единомышленники. Потому и труд их плодотворен и успешен. А это по сердцу всем, кто приходит сюда «за красотой», радующей нас на улицах города и в интерьерах самых различных помещений, которые украшают металлические кружева.

Усман УСМАНОВ
Фото автора

УДОБНАЯ МЕБЕЛЬ

— Наш вкус совершенствуется, люди становятся более требовательными, покупатель кота в мешке брать не станет, — делится своими мыслями директор частной фирмы «Katris» Наталья Григорьевна КИДИСЮК.

С ней трудно не согласиться, особенно когда она приглашает заказчиков на демонстрационную площадку. Здесь парты для школьников, учащихся лицеев и колледжей, офисная мебель и прочее. Все выполнено в лучших традициях современного дизайна, стиль прогрессивный, формы удобные. Мебель делается по науке, так, чтобы ребенок за партой не уставал, чтобы позвоночник не деформировался за рабочим столом.

Большую партию добротной мебели фирма отправила потребителям в канун Дня Конституции нашей республики.

Усман АЗИМОВ

Возвращаясь к напечатанному

ХЛОП ПО УШКАМ!

Очень хорошо, что ваша газета подняла вопрос о беспрестанной пиротехнической пальбе на городских улицах. Прав ваш корреспондент: «детские забавы» с разного рода взрывными устройствами отнюдь не безобидны. Страдают старики, страдают больные, страдают маленькие дети. Целый месяц до Нового года и столько же после, но даже дома нет покоя, когда по окрестным переулкам начинает бабахать «салют».

К сожалению, прямого запрета на это безобразие в законе нет. Но закон и не должен входить в подобные детали. А то, что творится сейчас на наших улицах, вполне подпадает под закон о мелком хулиганстве и административных правонарушениях. И тут очень многое могла бы сделать городская милиция.

Я вовсе не призываю посылать милицейские патрули гоняться по дворам за пацанами, хотя внушение, сделанное таким патрулем даже мимоходом на улице, могло бы оказаться очень действенным. Но у нас есть еще и весьма авторитетные махаллинские комитеты. И уж в махалле всегда знают, чей именно озорник кинул оглушительный пистон под ноги почтенному аксакалу или будущей матери, и вполне могут сделать соответствующее внушение родителям несовершеннолетнего хулигана, которое будет тем убедительнее, если по представлению махалли беседу проведет участковый.

Есть еще такая весьма убедительная мера, как штраф за нарушение общественного порядка. Но что-то мне ни разу не доводилось слышать о ее применении в связи с хлопушечной пальбой. А вот если бы наша милиция раз-другой показательно оштрафовала родителей, да еще об этом написали в газете и показали «героев» по телевидению, думаю, уже назавтра в городе стало бы значительно тише.

Пока же у нас получается нестыковка: таможня старается не пропустить в страну опасную «потеху», десятками тысяч вылавливает и уничтожает эти снаряды на границе. А в городах и селениях никто не может (или не хочет) справиться с тем, что все же просачивается в обход постов.

Вот, я и хочу через вашу газету задать вопрос: не пора ли власть употребить? А если конкретно, то кого из малолетних хулиганов и их родителей наказали? И какую профилактическую работу ведет милиция в этой связи?

М.САДЫКОВА,
связист

Пестрый мир

ОБЕДАЛ ДОЛГО, НО БЕСПЛАТНО

62-летний токиец Юмока Оксаки пришел в бар и за 6 часов съел 72 порции суши.

Когда официант представил ему счет на 110 долларов, японец ответил, что денег у него нет. Вызванные полицейские арестовали хулигана, который оказался просто голодным безработным.

РЕМЕНЬ ДЛЯ КОШКИ

Немецкие борцы за права животных осаждают местные автомобильные заводы.

Они требуют снабдить все выпущенные после 2000 года машины специальными ремнями безопасности для собак и кошек.

ПЕРЕСЕЛЕНИЕ ЗЛЫХ ДУХОВ

Быть экзорцистом (экстрасенсом, колдуном, ведьмаком) сегодня модно и прибыльно.

Однако их ремесло не такое уж непыльное, как может показаться на первый взгляд. Оксфордские специалисты по парапсихологии обследовали 100 английских специалистов по изгнанию нечистой силы. 60 из них, как и следовало ожидать, оказались обыкновенными шарлатанами, зато из оставшихся 40 четверо были одержимы злыми духами.

ЖИРАФЫ БЕЗ ШЕИ

На протяжении веков о загадочных созданиях ходили легенды.

И вот наконец группа ученых из Йоханнесбурга под руководством профессора Юрия Фогана обнаружила их в одном из отдаленных уголков Африки. Речь идет о жирафах без шеи. Они — единственные на Земле млекопитающие, вообще лишенные части тела, которая служит отличительным признаком их собратьев.

По материалам зарубежной печати подготовила А.ПЕРЧЕНКО

2002 йил 13, 20, 27 декабрь кунлари Тошкент шаҳар муниципал биржа марказида ўтказиладиган кимошди савдоларига қўйилган. Тошкент шаҳар Чилонзор туман суд ижрочилари бўлинмаси томонидан тақдим этилган. Тошкент шаҳар, Чилонзор тумани, Лутфий кўчаси, 14-уйда жойлашган «Сувқурилишбир» ОАЖга тегишли бўлган 4 қаватли маъмурий бино савдолардан вақтинча олинди.

Маълумот учун телефонлар: 133-20-74, 132-25-51.

Под острым углом

КТО ВИНОВАТ?

С наступлением зимних холодов в снабжении населения Наманганской области электрической энергией происходят частые сбои.

Как объяснили в АО «Наманган электр тармоклари», причин здесь несколько, и основной является перегрузка имеющихся мощностей вследствие использования потребителями электрических обогревателей.

Наманганское предприятие электрических сетей в целях анализа сложившейся ситуации провело выборочную проверку среди потребителей. Результаты оказались достаточно тревожными. Из двух тысяч квартир и частных строений 56 процентов не обеспечивается природным газом. В 43 процентах домов давление «голубого топлива» ниже установленной нормы. Поэтому, несмотря на дороговизну оплаты, часть населения вынуждена использовать электронагревательные приборы. Особенно в многоэтажных домах, куда централизованное водяное отопление подается нестабильно.

В некоторые жилищные ширкаты, в частности, в Давлатабадском районе, поступают заявления от граждан с требованием отключить недействующую систему отопления. Нетрудно догадаться, каким образом жители этих домов будут обогревать свои квартиры.

И в частных домах жители отдают предпочтение малогабаритным средствам обогрева. В 80 процентах дворов, где побывали энергетики с аналитической проверкой, запасы угля или других традиционных видов естественного топлива не обнаружены.

Дебиторская задолженность АО «Наманган электр тармоклари» к третьей декаде ноября составила свыше 6 миллиардов сумов, из них почти 200 миллионов — долги населения. Несвоевременное поступление доходных средств вынуждает энергетиков снижать расходы на содержание, ремонт и модернизацию оборудования. В этом году на текущий ремонт потрачено свыше 22 миллионов сумов. Многие линии электропередачи, особенно в сельской местности Чустского, Папского, Янгикурганского районов, требуют капитального ремонта.

И.РАЗЗАКОВ (УзА)

«TADBIRKOR»

universal ko'chmas mulk, tovar, xom ashyo fond Birjasi» MChJнинг ўтган ҳафтадаги савдо натижалари

Биржада ўтган ҳафтада 2 та биржа савдоси ўтказилди.
Ташкил этилган савдоларда 20 та объект 4 885 000 сўмга сотилди.
Биржа савдоларига автотранспорт воситалари, қишлоқ хўжалик техникалари, асбоб-ускуналар, уй-жойлар ва бошқа иншоотлар қўйилган.

Навстречу десятой сессии Олий Мажлиса

ВНИМАНИЕ К ЖАЛОБЕ

В числе вопросов, внесенных на рассмотрение десятой сесии Олий Мажлиса, проект Закона «Об обращениях граждан (новая редакция)». Законопроект в первом чтении был рассмотрен и одобрен на предыдущей сессии в августе 2002 года и вынесен на всенародное обсуждение.

В статье 35 Основного Закона сказано: каждый имеет право как отдельно, так и сообща с другими лицами обращаться с заявлениями и жалобами в компетентные государственные органы, учреждения или к народным представителям. Заявления, предложения или жалобы должны быть рассмотрены в порядке и в сроки, установленные законом. Ведущим законом в данной сфере и призван стать Закон «Об обращениях граждан», проект которого внесен в повестку предстоящей сессии Олий Мажлиса.

Любое обращение в те или иные органы не должно нарушать прав, свобод и законных интересов других лиц, общества и государства. К обращениям любого содержания Закон предъявляет определенные требования. Например, заявления, предложения или жалобы, в которых не указаны фамилия (имя, отчество), сведения о месте жительства гражданина или указаны ложные сведения о нем, а также не закрепленные подписью, считаются анонимными и рассмотрению не подлежат. Эта статья, безусловно, поставит барьер перед анонимками, которые любят рассылать в разные инстанции иные «правдоискатели».

Закон устанавливает обязательность принятия и рассмотрения обращений граждан, за исключением случая, о котором только что говорилось. Закон, кроме того, гарантирует безопасность граждан в связи с их заявлениями и жалобами, предусматривает недопустимость разглашения работниками государственных органов сведений о частной жизни граждан без их согласия.

Новым и существенным положением Закона является то, что он запрещает безосновательную передачу обращения на рассмотрение другим государственным органам или направление его тем органам или должностным лицам, решения или действия которых обжалуются. К сожалению, подобные примеры в практике некоторых организаций еще встречаются.

Очень важной, по мнению правоведов, является статья 17 Закона, устанавливающая сроки рассмотрения обращений граждан. Здесь написано, что общий срок рассмотрения обращений не может превышать двух месяцев. А вообще заявления или жалобы должны рассматриваться в срок до одного месяца со дня поступления в государственный орган. Мало того, если заявления и жалобы не требуют дополнительного изучения и проверки, решения по ним должны быть приняты в срок не более пятнадцати дней.

Это положение Закона «Об обращениях граждан» в новой редакции должно заставить задуматься бюрократов, волокитчиков, равнодушных чиновников. Ведь только из-за их нерасторопности рассмотрение заявлений и жалоб граждан нередко затягивается на долгие месяцы, а то и годы. С подобными фактами мне довелось столкнуться, к примеру, в практике некоторых межрайонных судов по гражданским делам. Чаще всего жалобщики даже не получают ответов с изложением мотивов, почему решение их вопросов столь затянулось, и по чьей вине.

Отныне, как записано в Законе, должностные лица, виновные в нарушении законодательства об обращениях граждан, несут ответственность в установленном Законом порядке.

Икрам АХМЕТОВ

ДОБРЫЕ РУКИ МАТЕРИ

Международный женский фонд «Sharq Ayoli» — неправительственная общественная организация, объединяющая женщин независимо от национальности, вероисповедания, личного мировоззрения. Возглавляет фонд С.Г.ТУРСУНБАЕВА. Обращаюсь к ней с рядом вопросов:

— Саодат Гафуровна, расскажите о целях и задачах фонда.

— Воспитание здорового поколения — чрезвычайно важное дело. Поэтому мы решили внести свой вклад в возрождение истинного образа девушки — нравственной, просвещенной и трудолюбивой, жены — доброй и верной, матери — хранительницы семейного очага, воспитывающей детей в духе любви к Родине.

Основной задачей фонда является создание благотворительных инвестиционных программ в области здравоохранения, образования, охраны окружающей среды, способствующих выпуску экологически чистых продуктов и в целом ускорению экономического развития нашего региона. Среди задач также создание дополнительных рабочих мест.

Для обеспечения финансовой самостоятельности фонда созданы дочерние предприятия, основными видами деятельности которых являются привлечение инвестиций, оказание услуг в области информатики, развитие компьютерных сетей, создание новых производственных мощностей.

— Сейчас ведется огромная работа, направленная на восстановление национальных ценностей. Что делает фонд в этом направлении?

— Фондом разработана программа «Содействие в возрождении национального культурного и духовного наследия народов Центрально-азиатского региона». Один из проектов программы называется «Развитие международного туризма и паломнического центра с сохранением архитектурного наследия Самарканда». Проект осуществляется с 2000 года совместно с кафедрой ЮНЕСКО Самаркандского государственного архитектурно-строительного института с целью разработки и продвижения инвестиционных проектов на соискание грантов для сохранения традиционной архитектурной среды исторических центров, формирования объектов турбизнеса, выявления достопримечательных мест Великого шелкового пути.

Фонд создал Арт-центр «Гармония», где действуют «Подготовительная школа», включающая общую образовательную и музыкально-эстетическую программу, «Школа актерского мастерства» для детей и подростков, обучающая ораторскому искусству, сценической речи, пластике движений, «Остров сказки», который способствует развитию воображения, мышления, памяти, а также «Психологическая служба доверия», которая включает организацию и проведение тренингов, семинаров, оказание консультаций по вопросам семьи и брака, оказание помощи в кризисных ситуациях женщинам и детям. Причем обучение детей из многодетных семей проводится бесплатно.

Фонд создал также Международную женскую академию с целью реализации воспитательных и образовательных программ и Центр профессиональной подготовки спортсменов восточных единоборств.

— Расскажите о своих международных связях.

— Для повышения эффективности работы во всех направлениях мы привлекаем международные общественные и государственные структуры. Сегодня ЮНЕСКО как универсальный международный институт стал поистине мостом, который, соединяя национальные системы науки, культуры и образования, обогащает их опытом мирового интеллектуального развития, приобщает народы к богатейшему духовному наследию всего человечества. Мы были приглашены на Международный форум ЮНЕСКО в Париже, который проводился с 13 по 15 ноября с докладами о проделанной совместной работе. Совсем недавно наша делегация побывала в США по приглашению крупных американских фондов. Наши проекты получили поддержку со стороны американских общественных организаций.

Мы убеждены в том, что как без прошлого нет будущего, так и без сотрудничества и интеграции интеллектуального пространства нет прогресса.

М.ИМАМКАРИМОВА,
соискатель Института языка и литературы Академии наук Республики Узбекистан

КТО ПОМОЖЕТ «МЕРСЕДЕСУ»

Все столичные автопарки сегодня благодарны акционерному обществу, конструкторско-технологическому бюро «Автосозлаш» за поставку необходимых запчастей на очень хорошие автобусы «Мерседес».

Фирма уже наладила выпуск сложных узлов 8 наименований для ремонта этих автобусов.

Мы привыкаем к иномаркам. Но и они требуют ремонта. И в этом свое слово говорят наши специалисты. «Автосозлаш» уже поставил запчасти для «Мерседесов» более чем на 8 миллионов сумов. Когда вы едете в таком шикарном автобусе, знайте: наши ремонтируют с высоким качеством.

Курсом реформ

ЖЕЛЕЗНАЯ ДОРОГА ЖДЕТ ИНВЕСТОРОВ

В Узбекистане целенаправленно реализуется программа реформирования железнодорожного транспорта. Согласно ей естественному монополисту ГАЖК «Узбекистон темир йуллари» предстоит пройти сложный путь демонополизации и акционирования своего сложного хозяйства. При этом особое внимание уделяется созданию рыночной инфраструктуры и конкурентной среды в сфере перевозок пассажиров и грузов.

Указ Президента Узбекистана «О мерах по демонополизации и акционированию железнодорожного транспорта» и соответствующее постановление Кабинета Министров республики, вышедшие в марте 2001 года, дали оперативный простор для кардинального обновления транспортной системы. В компании недавно созданы открытые акционерные общества «Узжелдорпасс», «Узремвагон», «Ташкентский завод по ремонту пассажирских вагонов», «Доррефтранс», «Узжелдорконтейнер». Даже после такого разделения компании эти новорожденные предприятия не имеют равных себе конкурентов в республике и по сути дела остаются монополистами в своей сфере деятельности. Поэтому работа по их демонополизации будет продолжена. Уже начаты и последовательно проводятся разгосударствление и приватизация предприятий торговли, рабочего снабжения, бытового обслуживания.

Словом, каждое подразделение компании будет иметь своих владельцев, однако сама железнодорожная транспортная сеть республики будет представлять собой единую систему. Будут продолжены работы по электрификации основных участков железных дорог, модернизации действующих железных путей и переходу на оптико-волоконную систему телекоммуникаций, созданию собственной ремонтной базы подвижного состава. Также компания ведет активный поиск альтернативных транспортных коридоров, обеспечивающих выход на мировой рынок, позволяющих увеличить экспортный потенциал страны и привлечь дополнительные объемы транспортировки грузов по территории республики.

Естественно, для осуществления этих планов требуются серьезные инвестиции. Железнодорожная компания успешно сотрудничает со многими крупными финансовыми институтами. Например, по кредиту Японского банка международного сотрудничества построен и сдан в эксплуатацию завод по ремонту пассажирских вагонов, который сможет покрывать потребности не только республики, но и всего Среднеазиатского региона. Сегодня через Азиатский банк развития финансируются два проекта по реконструкции и модернизации более 700 километров пути от Ташкента до Бухары. Европейский банк реконструкции и развития выделил кредит на закупку новых электровозов, разрабатывается второй кредитный проект, предусматривающий модернизацию дизельных локомотивов.

За счет государственных средств завершено строительство новой железнодорожной линии протяженностью 351 километр, соединившую Хорезмскую область и Республику Каракалпакстан с центральными регионами Узбекистана. Сейчас ведется строительство 223-километровой линии, которая соединит Сурхандарьинскую область с центром республики. Завершается подготовка проекта строительства новой линии Ангрен — Пап, которая обеспечит прямую связь с Ферганской долиной.

Все эти и другие проекты ждут своих инвесторов. Об этом в основном и шел разговор во время пресс-конференции по случаю презентации недавно созданных открытых акционерных обществ «Узремвагон», «Узжелдорпасс», «Ташкентский завод по ремонту пассажирских вагонов», «Доррефтранс» и «Узжелдорконтейнер». Приватизацию этих пяти предприятий предполагается провести по индивидуальным проектам с сохранением за государством 51 процента акций и реализацией иностранным инвесторам до 39 процентов акций.

На презентации присутствовали представители многих заинтересованных организаций, в том числе зарубежных деловых кругов.

Рафаэль ЗАГРАТДИНОВ

И ДОЛЬШЕ ВЕКА ДЛИТСЯ ЖИЗНЬ

Ферганское областное отделение фонда «Нуроний» накануне 10-летия Конституции Узбекистана навестило семнадцать почтенных аксакалов, живущих в городах Фергане и Маргилане. Эти почтенные старцы прожили сто и более лет.

Всего же в области насчитывается 353 таких долгожителя. Справляться об их здоровье, навещать в праздничные дни стало доброй традицией для их земляков. Во время мероприятия «Аср билан юзма юз» («Лицом к лицу с веком»), состоявшемся в Узбекистанском районе, для стариков накрыли дастархан. Им вручили также 144 инвалидные коляски, более 200 слуховых аппаратов, 83 протеза, всем нуждающимся — костыли, трости, очки, зубные протезы.

— В рамках Года защиты интересов старшего поколения 7 тысячам 635 престарелым людям была оказана материальная помощь, — сказал председатель Ферганского областного отделения фонда «Нуроний» **Усмонжон БЕГМАТОВ.** — Совместно с областным отделом здравоохранения в 80 медучреждениях были организованы «Палаты пожилых людей», в которых прошли курс лечения 4 тысячи 311 аксакалов. При содействии спонсоров отремонтированы дома для одиноких престарелых людей.

Р.КАМОЛОВ (УзА)

ТАМОЖНЯ НА ПОСТУ

Свыше 5,2 миллиарда сумов от всех видов сборов поступило в государственный бюджет за девять месяцев текущего года от Бухарского областного управления таможенного комитета Республики Узбекистан.

За этот период работники службы выявили 700 различных нарушений, изъяли материальные ценности на 460 миллионов сумов, возбудили 56 уголовных дел.

Как сообщил корреспонденту НИА «Туркистон-пресс» капитан таможенной службы **Ф.НАСУЛЛАЕВ,** в большинстве случаев пытаются перевозить на территорию страны алкогольную продукцию и табачные изделия. Стоимость конфискованного товара превышает 47 миллионов сумов. Возбуждено 21 уголовное и 473 административных дела. Одно из них в связи с попыткой провезти из Туркменистана 900 блоков сигарет. Цена конфискованного товара составила 3,6 миллиона сумов.

Сотрудники таможни также изъяли 2,8 килограмма различных наркотических веществ. Так, из Кыргызстана в Туркменистан пытались перевезти героин и синтетические наркотики на 200 тысяч сумов. Предотвращены попытки жительниц Алатского района провезти без декларирования изделия из драгоценных металлов на сумму 500 тысяч сумов.

ПЛАСТИКОВЫЕ КАРТОЧКИ

В магазинах акционерного общества «Каракалпоксавдо» города Нукуса налажено использование пластиковых карточек, широко применяемых во многих развитых странах мира.

Каракалпакское отделение Национального банка Узбекистана создало для покупателей такое удобное новшество. В целях оказания безналичных услуг населению было изготовлено 8 тысяч пластиковых карточек.

Вопросы юристу

КОНСТИТУЦИЯ ГАРАНТИРУЕТ

Какие права и свободы граждан закреплены в Конституции независимого Узбекистана?
Иршат Насыров, профсоюзный работник, г.Навои

На вопрос читателя отвечает юрист **Василий СМЕТАНИН:**

— Наша Конституция, 10-летие которой мы сейчас отмечаем, предоставляет трудящимся широкие права и свободы. Так, в ней закреплено: каждый имеет право на труд, свободный выбор работы, на справедливые условия труда и защиту от безработицы. Работающие по найму наделены правом на оплачиваемый отдых. Трудовой кодекс страны в соответствии с Конституцией определяет продолжительность рабочего времени и оплачиваемого отпуска, многие другие аспекты трудовых отношений.

В Узбекистане каждый имеет право на материальное обеспечение в старости, а также при болезни и потере трудоспособности, потере кормильца и в других случаях. Конституцией установлено, что пенсии, пособия, другие виды социальной помощи не могут быть ниже прожиточного минимума.

Конституция нашей страны предоставляет гражданам права на свободу слова и убеждений, свободу мнений и их выражения. Каждый имеет право на защиту от посягательства на его честь и достоинство, вмешательства в частную жизнь, на неприкосновенность жилища.

Конституция независимого Узбекистана не ограничивается фиксированием прав и свобод граждан, а гарантирует их реализацию. Например, каждому гарантирована судебная защита его прав и свобод, право обжаловать в суде незаконные действия государственных органов, должностных лиц, общественных объединений.

Контроль за соблюдением Конституции, соответствием ей всех иных нормативных актов, возложен на Конституционный суд Узбекистана.

Спорт

ФУТБОЛЬНЫЙ СЕЗОН ЗАВЕРШЕН УСПЕШНО

Завершился Национальный чемпионат Узбекистана по футболу, прошедший в этом году в одиннадцатый раз.

На восьми стадионах нашей страны команды высшей лиги провели встречи 30-го тура. Несмотря на то, что обладатели золотой и серебряной медалей были уже определены, борьба за третью ступень пьедестала и сохранение места в высшей лиге продолжалась до финала чемпионата. А это свидетельствует о возрастающем престиже первенства страны.

В 30-м туре команда-чемпион — «Пахтакор» — приняла своих соперников из «Трактора», находящегося в «опасной» зоне. Руководство «Пахтакора» после ответной встречи в ОАЭ с «Ал-Ахли» на четвертом этапе Лиги чемпионов Азии решило предоставить отдых основному составу. Поэтому против «Трактора» выступали запасные игроки. Встреча завершилась со счетом 1:4 в пользу гостей.

Судьба команд «Насаф» и «Кизилкум» — претендентов на бронзовую медаль — определилась в Ферганской области. Обе команды, выступившие против местных футболистов, потерпели поражение.

После этих встреч в Ферганской долине команда «Кизилкум» впервые за время своего существования была удостоена бронзовой медали.

«Согдиана» и «Зарафшан», которые провели основную свою игру нынешнего чемпионата в средней зоне таблицы, но в конце оказались на нижних ступенях, следующий сезон начнут в составе первой лиги.

Следует отметить команду «Машъал». Муборакцы, долго занимавшие последние строки таблицы, к концу сезона начали набирать очки. В последнем же туре, одержав победу над командой «Самарканд-Д» на своем поле, футболисты «Машъала» обеспечили себе место в сильнейшей восьмерке.

В следующем сезоне «Согдиана» и «Зарафшан» уступят свои места двум ведущим командам первой лиги — «Гулистану» и «Цементчи». Если «Гулистану» и раньше доводилось играть в составе высшей лиги, то «Цементчи» в ней оказался впервые.

Итак, завершился футбольный сезон нынешнего года. Для узбекского футбола он оказался удачным. «Пахтакор» успешно прошел четыре отборочных тура соревнований Лиги чемпионов Азии, которая в этом году была организована впервые, и получил путевку в групповые соревнования.

Теперь в будущем году пахтакоровцы вступят в борьбу с командами «Пирузи» (Иран), «Ат-Талаба» (Ирак) и «Нисса» (Туркменистан).

Кроме этого, юношеская сборная Узбекистана заняла свое место среди сильнейшей четверки чемпионата Азии. Юношеская сборная добилась путевки на чемпионат мира, который пройдет в 2003 году в Объединенных Арабских Эмиратах. Все это свидетельствует о том, что в нашем национальном футболе произошло заметное оживление.

МЕЖДУНАРОДНЫЙ ШАХМАТНЫЙ ТУРНИР

В связи с 10-летием Конституции Узбекистана в Фергане состоялся традиционный Международный шахматный турнир на призы газеты «Труд».

В течение недели в нем за победу боролись 136 юных шахматистов из города Ташкента и областей, Республики Каракалпакстан, Кыргызстана и Казахстана.

Участники турнира соревновались, разделившись на четыре группы.

Во встрече среди 10-летних девочек победительницей стала Жанна Карабаева из Казахстана. В состязаниях 12-летних девочек победительницей стала Шахноза Сабирова из Ташкента, среди 14-летних шахматисток — кашкадарьинка Нодира Нодиржанова, среди 16-летних девушек — Яна Кучкарова из Намангана.

В соревнованиях среди юношей высокие результаты показали ферганец Рахмат Рахимов, ташкентцы Евгений Пак, Андрей Квон, Темур Гареев.

Шестилетняя Севара Джураева из Ферганы и четырехлетний Алишер Бекмурадов из Каракалпакстана стали самыми юными участниками турнира.

Принимавшие участие в соревнованиях казахстанский спортсмен Рауан Манкеев, Азамат Кузибой-оглы из Кыргызстана также оставили хорошее впечатление у специалистов.

Благодаря постоянному вниманию, оказываемому спорту, этот традиционный турнир показал, что в нашей стране выросло поколение юных талантливых шахматистов.

НА СНИМКЕ: один из лидеров турнира Темур Гареев из Ташкента.

БОЛЬШИЕ НАДЕЖДЫ НА ЧЕМПИОНАТ АЗИИ

8-11 декабря нынешнего года в индийской столице — городе Дели — пройдет II чемпионат Азии по курашу среди взрослых. На этом чемпионате предусматривается участие спортсменов почти 30 стран нашего континента.

— В чемпионате Азии среди мужчин выйдут на ковер и будут защищать спортивную честь нашей страны А.Камолов, Р.Саидов, Д.Чориев и Л.Кобилов, — сказал корреспонденту УзА З.Ташходжаеву генеральный секретарь Национальной федерации кураша Узбекистана **Аббас ТУЙЧИБАЕВ.** — В сборную также приглашены талантливые девушки-курашистки Г.Каниязова и Т.Самедова.

ШКОЛА МАСТЕРОВ

По оценке специалистов Спорткомитета республики, детско-юношеская спортивная школа Навоийского горно-металлургического комбината является одной из лучших баз подготовки резерва для сборных команд страны.

Так, школа подготовила двух мастеров международного класса — боксера Улугбека Ибрагимова и пловца Альберта Галяутдинова. Оба они участвовали в Олимпийских играх в Атланте. Альберт, кроме того, представлял Узбекистан на чемпионатах мира в Италии, Швеции, Гонконге. На счету ДЮСШ также 9 мастеров спорта Узбекистана.

Сейчас определены лучшие спортсмены школы 2002 года. В отделении художественной гимнастики следует особо отметить заслуги мастера спорта Альбины Павловой. Она стала призером Международного турнира «Мир женщин» в Ижевске.

В Бухаре завершился республиканский турнир по художественной гимнастике на приз Международного благотворительного фонда «Соглом авлод учун».

СОРЕВНУЮТСЯ ЮНЫЕ ГИМНАСТКИ

Под музыкальный аккомпанемент гимнастки выполняли упражнения с лентами, булавами, скакалками и мячами. Зрители и жюри внимательно наблюдали за художественными композициями, созданными ими, пластикой движений.

Член сборной страны Мария Сержантова в группе спортсменок 14-16 лет удостоилась первого места в многоборье, в которое вошли упражнения с булавами, мячом, обручем и скакалками. Второе место завоевала ташкентка Эльмира Алиева, а третье — Алсина Ченкунова из Бухары.

В соревнованиях 13-14-летних девочек победительницей стала Екатерина Багина. Второго места удостоена хозяйка площадки Рано Мухамедова.

В многоборье среди девочек 11-12 лет призовые места заняли Ульяна Трофимова (Навои), Анна Михайлова (Ташкент), Вероника Есимова (Ташкент).

Среди 9-10-летних девочек ташкентка Камила Тухтаева стала обладательницей первого, Махости Джураева из Бухары — второго мест.

Всем призерам были вручены призы благотворительного фонда «Соглом авлод учун».

СОСТЯЗАНИЯ МОЛОДЫХ

В Национальном университете Узбекистана прошли спортивные соревнования среди студентов девяти вузов нашей столицы.

Состязания, организованные общественным движением молодежи «Камолот», были посвящены Международному дню борьбы со СПИДом и наркоманией.

Соревнования проводились по трем видам спорта — волейболу (среди женщин), легкоатлетическому кроссу и футболу. По волейболу первое место заняла команда Университета информационных связей. В общекомандном зачете по кроссу лидером стала команда хозяев соревнований. Первое место по футболу завоевала команда Института физической культуры.

ОСЕННИЙ АККОРД МОТОКРОССА

В Навои прошел розыгрыш Кубка Узбекистана по мотокроссу среди клубных команд, который явился завершающим аккордом среди соревнований нынешнего сезона.

Почетный трофей оспаривали 47 спортсменов, представлявших девять клубов из различных областей республики, а также традиционно сильная команда из соседнего Казахстана. Провели соревнования Центральный совет Организации содействия обороне Узбекистана «Ватанпарвар» и Навоийский горно-металлургический комбинат. Состязания прошли на новой мотоциклетной трассе, которая, по мнению специалистов, хорошо зарекомендовала себя и заслуженно считается одной из лучших в республике.

Накал состязаний определялся еще и тем, что лидеры нынешнего сезона стремились развить и закрепить свой успех, а те, кто уступил им ранее, желали взять реванш в последнем мотокроссе года.

В классе мотоциклов с объемом двигателя до 80 куб.см победителем стал представитель спортклуба Зарафшанского центрального рудоуправления Эдуард Плешков, второе место занял Денис Богданов из клуба Алмалыкского ГМК, третье — Андрей Демиденко из Навоийского ГМК.

Лучший результат в классе до 125 куб.см продемонстрировал мастер спорта Евгений Заднов, вторым был кандидат в мастера Алексей Заднов, оба из клуба Навоийского ГМК. На третьем месте — кандидат в мастера Андрей Лымарь, представлявший клуб Зарафшанского ЦРУ.

В классе мотоциклов с объемом двигателя до 500 куб.см победил мастер спорта Александр Кандрашов (Алмалыкский ГМК), второе место занял мастер спорта Олег Двойнос (Навоийский ГМК), третье — казахстанский гонщик Андрей Новицкий из Талды-Кургана.

В командном зачете первое место заняли мотогонщики клуба Навоийского ГМК, на втором месте — спортсмены клуба Алмалыкского ГМК, на третьем — клуба Зарафшанского ЦРУ.

Рафаэль ЗАГРАТДИНОВ

Подборка подготовлена по материалам корреспондентов УзА и газеты «Голос Узбекистана»

Кумиры

ТЕАТР — МОЙ ДОМ

Марина Турпищева — актриса столичного театра «Ильхом» не может пожаловаться на творческую судьбу. В репертуаре последних лет одних только разнохарактерных ролей было несколько. Это соблазнительная Дземруда, затем импозантная Розалинда в «Счастливых нищих», простодушная миссис Торрелли в «Квартале Тартилья — Флэт», многие другие...

— Марина Романовна, традиционный вопрос: каков был ваш творческий путь?

— Закончила я Театральный институт имени Островского, курс под руководством Ольги Александровны Черновой. В то время она была главным режиссером Государственного русского драматического театра и по этой причине набирала для театра целевой курс. Когда училась в институте, Марк Яковлевич Вайль, единственный и бессменный художественный руководитель театра «Ильхом», пригласил меня участвовать в массовке спектакля «Дракон». Уже в те годы слава «Ильхома» как авангардного театра далеко шагнула за пределы страны. Официальные лица относились тогда к постановкам театра-студии настороженно. А наш педагог Чернова даже ругала, что мы, молодые несмышленыши, переступали черту дозволенного — служили «недостойному искусству».

— И каково было вам преодолевать это табу?

— Нам всем жутко это нравилось. Мы бегали на все спектакли. Для нас это было отдушиной. И хотя, попав по распределению в главный русский театр страны, где по тем временам у меня было достаточно ролей, я не прекращала играть в «Ильхоме». На моей памяти даже закрывали спектакль «Дорогая Елена Сергеевна», где в главной роли блистала Светлана Норбаева. У меня там была роль Ляльки. Через два года спектакль был восстановлен в репертуаре. Представление прозвучало как разрыв бомбы. Разыгранные события происходили и в обычной тогдашней нашей жизни.

— Когда же все-таки дорога окончательно вас привела в «Ильхом»?

— Она меня отсюда и не уводила. Статус театра-студии не позволял иметь официальный штат, твердые оклады. Вот почему для представлений мы сами готовили себе костюмы. На общественных началах изготавливали реквизит, устанавливали декорации. После работы на официальной сцене, многие приезжали в «Ильхом», играли спектакли, которые начинались в девять-десять часов вечера. Зал при этом всегда был полным. Наши репетиции заканчивались в четыре-пять утра.

— И как такие нагрузки отражались на физическом, эмоциональном состоянии?

— Замечательно! Было непередаваемое ощущение полноты чувств и необходимости нашего труда. И потом, когда тебе 20 лет, усталости не чувствуешь.

— И вот вы почти 20 лет на сцене. Неужели еще осталось предстартовое волнение?

— Если быть точнее, то 22 года я волнуюсь перед выходом на сцену. Не потому, что забуду роль, движения, но есть нечто в закрытой двери, отделяющей нас от зрителей. Стоит лишь сделать первый шаг на сцену, и куда-то улетучивается мое волнение. И даже происходит неожиданная метаморфоза: проходит головная боль, насморк...

— В вашем исполнении мамаша Юбю — смешная, нелепая, старая тетка, которая ходит утиной походкой. Наверное, трудно красивой женщине смириться с такой ролью?

— Я не боюсь быть нелепой. Роль мамаши Юбю в «Короле Юбю» было интересно выстраивать. Такого персонажа у меня ранее в репертуаре не было. Образ кухарки в чепчике, объемном балахоне, грубой обуви был изначально выстрадан, создан мной. Даже для завершающего штриха я принесла из дома полосатые шерстяные носки. Признаюсь, над образом работала с удовольствием.

— Что для вас театр? Храм или бедлам?

— Не то, и не другое. Это почти дом, в котором я оставляю часть своей души, эмоций, слез, радостей. Я ощущаю биение родных сердец. Мы здесь живем — спорим, ругаемся, создаем, переживаем, справляем дни рождения, праздники...

— В минувшие годы кое-кто из среды русскоязычного населения уехал в страны СНГ, другие государства. Что вас держит на этой земле?

— Все, что у меня есть в Узбекистане, связано с театром. Еще лет десять тому назад меня приглашали в Москву, Питер. Я же не могла себя представить без «Ильхома». Ведь сорвется один, второй, третий спектакли. Я понимаю, что незаменимых людей нет. Но мы всегда питаем иллюзии, что мы незаменимы. Роли приходят и уходят. Однако, задавая себе ваш же вопрос, я неизменно себе повторяла: не могу я жить без «Ильхома» и моего Узбекистана.

Муяссар МАКСУДОВА

Погода

ВОТ И ЗИМА ПРИШЛА

Наверное, не зря говорят, что человек ко всему привыкает. Вот и мы настолько привыкли к теплой погоде октября-ноября, что резкое похолодание и снегопад ранним утром 2 декабря для многих явились полной неожиданностью. Хотя, казалось бы, чему тут удивляться? Ведь декабрь, с какой стороны на него ни смотри, прежде всего знаменует собой наступление зимы. А зима есть зима... И снег в это время года такое же закономерное явление, как сорокаградусная жара в июле.

И тем не менее, как любой резкий поворот в привычном течении жизни, так и подобная перемена погоды вызывает закономерный интерес: в чем тут причина? Ну а на любой вопрос, касающийся погоды,ответ можно получить только в Главгидромете.

Обратились мы по привычному уже адресу и заготовленный вопрос «Чем вызваны такое резкое похолодание и снегопад?» адресовали начальнику гидрометцентра **Ф.Х.КАСЫМОВОЙ.**

— Холодный воздух, вторгшийся к нам в ночь с 1 на 2 декабря, арктического происхождения, — сказала Фатима Хашимовна. — Прежде чем достичь территории Узбекистана, он прошел через центральные районы России и Урал. При этом повсеместно прошли дожди с переходом в снег, температура воздуха резко понизилась.

Так, например, в ночь с 4 на 5 декабря она достигала 14-20 градусов мороза. 6 декабря наметилось некоторое ослабление мороза: ночью — до 9-14 градусов, днем — от 2 градусов мороза до 3 тепла.

7-10 декабря ожидается дальнейшее повышение температуры: ночью — до 3 градусов мороза — 2 тепла, днем — до 5-10 градусов тепла.

Надо полагать, читателей интересует и то, ожидаются ли в ближайшие дни снегопады или дожди. По нашему прогнозу дни 6-9 декабря пройдут без осадков, и только по северу 9 декабря в отдельных районах выпадет снег. А вот 10 декабря осадки ожидаются по всем регионам республики.

Владимир ЧЕБОТИН

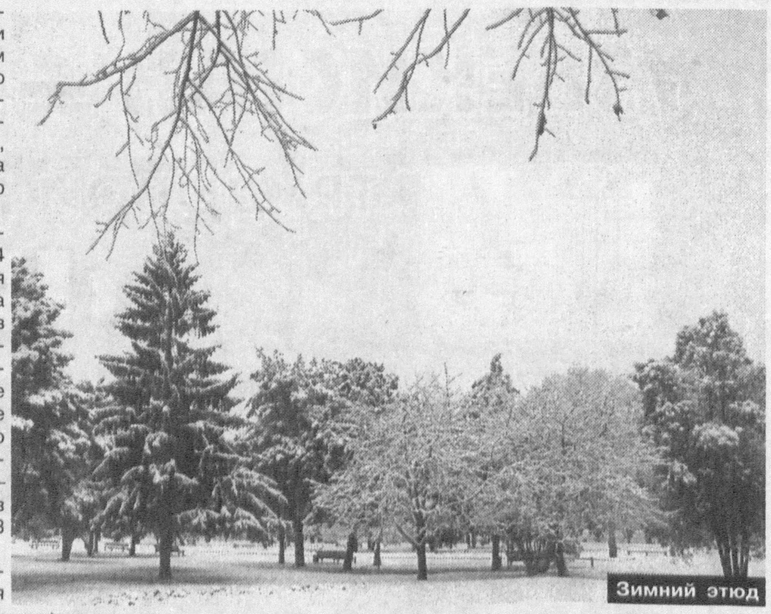

Зимний этюд

Главный редактор Сафар ОСТАНОВ

Редколлегия:

Абдулла ОРИПОВ
Абдулхафиз ДЖАЛАЛОВ
Азимжон АЮПОВ
Азиз НАСИРОВ
Ашур КАДИРОВ
Бобир АЛИМОВ
Норбобо ШАКАРОВ (Первый заместитель главного редактора)
Алимкул СУЛТАНОВ (Заместитель главного редактора)
Андрей ОРЛОВ (Заместитель главного редактора — «Голос Узбекистана»)
Намаз САГДУЛЛАЕВ
Рахима ХАКИМОВА
Тулепберген КАИПБЕРГЕНОВ
Фармон ОМОНОВ

ГОЛОС УЗБЕКИСТАНА

ЎЗБЕКИСТОН ОВОЗИ

Учредитель: Центральный Совет Народно-демократической партии Узбекистана.

Адрес редакции: 700000, г. Ташкент, ул. Матбуотчилар, 32. Наши телефоны: 133-54-55, 136-26-70.

Дежурный редактор Григорий КЛЯЦКИЙ

Газета зарегистрирована в Госкомпечати Республики Узбекистан.

Регистрационный № 43. Объём — 2 печ.л. Способ печати — офсетный, формат А2. Заказ Г-1111.

Отпечатано в типографии Издательско-полиграфической акционерной компании «Шарк», адрес предприятия: ул. Буюк Турон, д. 41.

Газета «Голос Узбекистана» набрана и сверстана на компьютерной базе редакции

С миру по шутке

Ученым удалось создать Вечный Двигатель. От обычного он отличается отсутствием кнопки «Выкл.»

* * *

Реклама:

Лучший в мире омолаживающий крем «Юность»! Уже после второго применения на вашей коже появляются восхитительные, прямо-таки юношеские прыщи.

* * *

Всего после четырех уроков каратэ Федор уже легко ломал трехсантиметровую доску одним ударом гипсовой повязки...

* * *

Рукописи каменного века не горят, но тонут.

— Все, теперь можешь спускаться... Они эвакуировали деревню.

Хозяйке на заметку

РАЗДЕЛИТЬ — ЗНАЧИТ, УМНОЖИТЬ

Вероятно, каждой хозяйке хоть раз в жизни приходилось решать поистине библейскую задачу: как двумя хлебами накормить кучу голодного народа. Поскольку творить чудеса — дело нелегкое, вам, надеемся, поможет наш сегодняшний рецепт, который позволяет приготовить два блюда из одной курицы.

КУРИНЫЕ КОТЛЕТЫ

Отварите с луком и кореньями куриные окорочка или целую курицу. Полученный бульон станет основой первого блюда. Достаточно запустить туда горсть вермишели или пару ложек риса и одну красиво порезанную морковку.

Отварное же куриное мясо дважды пропустите через мясорубку, добавьте два яичных желтка, четверть стакана чуть теплого молока, две столовые ложки растопленного сливочного масла, соль и щепотку мускатного ореха. Вымешайте фарш, отдельно взбейте яичные белки, соедините с фаршем и еще раз вымешайте.

Сформируйте небольшие плоские котлетки, обваляйте их в муке или панировочных сухарях и обжарьте на сковороде до румяной корочки. На гарнир можно подать отварной рис, картофельное пюре, гречку и зеленый салат.

Кроссворд

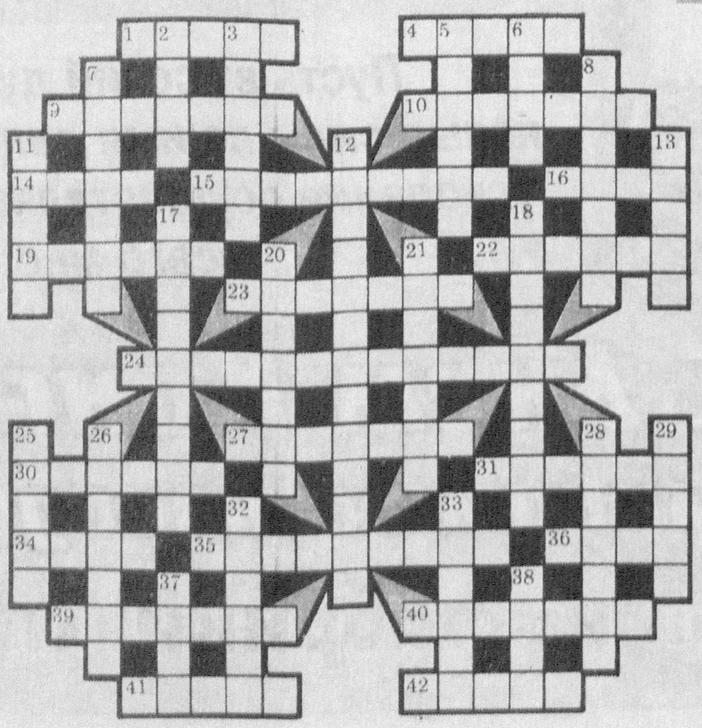

ПО ГОРИЗОНТАЛИ: 1. Хищная птица, питающаяся главным образом личинками насекомых. 4. Учебно-воспитательное учреждение. 9. Английский драматург и поэт, крупнейший гуманист эпохи Позднего Возрождения. 10. Высокопрочный кирпич. 14. Крупнейший норвежский композитор. 15. Исполнительница причитаний. 16. Товары, продукты как платежное средство взамен денег. 22. Дворянский титул в некоторых странах Западной Европы. 23. Три произведения искусства, объединенные одним замыслом. 24. Часть Вселенной, доступная современным методам исследований. 27. Кондитерское изделие. 30. Торжественное шествие, выезд. 31. Лодка у индейцев. 34. Административно-территориальная единица (губерния) в Финляндии. 35. Отрасль народного хозяйства. 36. Известный военачальник, погибший в период сталинских репрессий в 1937 году. 39. Американская орбитальная станция для полета по околоземной орбите. 40. Бальный танец. 42. Тип почерка древних славянских рукописей.

ПО ВЕРТИКАЛИ: 2. Народ в Гвинее, Сьерра-Леоне и Сенегале. 3. Русский серебряный рубль, чеканенный в 1654 году. 5. Гимнастический снаряд. 6. Речная промысловая рыба. 7. Участок диапазона певческого голоса, характеризующийся единым тембром. 8. Древнее название Софии. 11. Роман А.Барбюса. 12. Областной центр в Казахстане. 13. Режущий многолезвийный инструмент. 17. Крупный ученый, химик-органик, академик Белорусской академии наук. 18. Русский писатель, автор романа «Весна на Одере». 20. Река в Бразилии. 21. Чертежный инструмент. 25. Вяленая на солнце рыба у народов Восточной Сибири и Дальнего Востока. 26. Последовательная запись исторических событий. 28. Соревнование для выявления наилучших из числа участников. 29. Черноморский курорт. 32. Спутник Урана. 33. Способ беспламенного взрывания. 37. Южное плодовое дерево. 38. Единица поземельного обложения в Новгородских землях в XV-XVII веках.

Ответы на кроссворд, опубликованый 29 ноября

ПО ГОРИЗОНТАЛИ: 4. Хабаровск. 7.«Чайка». 8. Радий. 9. Беседка. 12. Витамин. 14. Аспазия. 16. Серин. 18. Элеватор. 19. Типограф. 20. «Ябеда». 22. Дискант. 25. Анафора. 27.Газойль. 28. Квота. 29. Сабза. 30. Боровский.

ПО ВЕРТИКАЛИ: 1.Шарабан. 2.Дромедар. 3.Эстрада. 5. «Жатва». 6.Лимфа. 10. Цитология. 11. Миниатюра. 13. Малакка. 15. Пилотка. 16. Серия. 17. Нитка. 21. Ермолова. 23. Канва. 24. Туганов. 25. Альсмик. 26. Фанза.