ЭТА ДОРОГАЯ РОДИНА ПРИНАДЛЕЖИТ ВСЕМ НАМ!

ГОЛОС УЗБЕКИСТАНА

ОБЩЕСТВЕННО-ПОЛИТИЧЕСКАЯ ГАЗЕТА

■ 14 ЯНВАРЯ ■ 2005 ГОД ■ 2 (651) ВЫХОДИТ С 5 МАРТА 1992 ГОДА

ЗДРАВСТВУЙ, ГОД ЗДОРОВЬЯ!

Здравоохранения, как известно, никогда не бывает слишком много — это та структура, которая постоянно должна расширяться, укрепляться, совершенствоваться. Именно таковы основные задачи нынешнего года, объявленного Годом здоровья.

Здравоохранение Чиназского района ставит перед собой конкретные цели. Одна из них — укрепление его материально-технической лечебной базы, снабжение в достаточном количестве лекарствами, препаратами, медицинскими инструментами... Намечено капитально отремонтировать ряд отделений центральной больницы.

В больнице имени Т.Эрназарова предполагается также капитальный ремонт помещений, системы водоснабжения, отопления и канализации. Оснастить блок питания автоматизированной системой готовки пищи. Укрепить «Скорую помощь» двумя новыми автомобилями. Создать диагностический центр, наладить лечение с использованием лазера и в барокамере. Установить в реанимационных и операционных отделениях кондиционеры типа «зималето».

Вот далеко не полный перечень задач на нынешний год, которые стремится решить районное здравоохранение Чиназа, и как следствие — уменьшение количества заболевших, снижение детской и материнской смертности, усиление профилактики инфекционных заболеваний... Сделать так, чтобы Год здоровья положил начало здоровому поколению.

Рафаэль АБДУЛЛАЕВ

НА СНИМКАХ: врач-неатолог Дилобар Бакирова и акушерка Халима Тиллаева приняли первых родившихся в этом году чиназцев; диспетчер «Скорой медпомощи» Дилафруз Исаходжаева; коллектив «Скорой медпомощи» перед выездом на вызов.

Фото Рахмонали АКБАРАЛИЕВА

ПРАЗДНИЧНОЕ ПОЗДРАВЛЕНИЕ ЗАЩИТНИКАМ РОДИНЫ

Уважаемые солдаты и сержанты, офицеры и генералы, ветераны Вооруженных Сил!

Мне доставляет огромное удовольствие поздравить вас, всех соотечественников, посвятивших себя благородному делу защиты Отечества, со знаменательной датой в жизни нашей страны — Днем защитников Родины.

Мы прошли сравнительно короткий в историческом плане период нашего независимого развития на пути строительства открытого демократического государства, обновления общества и формирования свободной экономики для обеспечения достойной жизни и благополучия наших людей.

С первых же дней нашего суверенного развития мы отдавали себе отчет, что только лишь формирование отвечающей современным требованиям мобильной, хорошо организованной и хорошо оснащенной современным оружием и техникой национальной армии может обеспечить достижение поставленных целей, сохранить мир, безопасность и спокойствие людей, территориальную целостность и неприкосновенность наших границ.

За этот период проделана огромная по своим масштабам и уникальная по своей глубине работа по созданию на совершенно новой основе и стратегическим целям небольших по численности современных, готовых преодолеть любые испытания национальных Вооруженных Сил.

Разработана и практически реализуется абсолютно новая Концепция строительства и организации Вооруженных Сил, срочная служба сокращена до одного года, созданы достаточно оснащенные престижные школы сержантов, организован хорошо зарекомендовавший себя мобилизационно-призывной резерв, через который проходят сборы тысячи и тысячи наших юношей.

Кардинально изменилось отношение нашего народа к армии, возросла роль, место и значение Вооруженных Сил в нашем обществе и государстве, существенно улучшается их финансовая поддержка.

Как результат и итог всего того, что мы делаем для нашей армии — и об этом мы говорим с гордостью — военная служба не на словах, а на деле с каждым днем становится все более престижной профессией. Трудно сегодня найти такую страну, где призыв на срочную службу и служба по контракту проходили бы на конкурсной основе.

Сегодня в наших Вооруженных Силах несут непростую службу наши самые достойные сыны и дочери, до конца преданные интересам нашей Родины, стоящие на страже наших границ, на страже мирной и спокойной жизни на нашей земле.

Дорогие мои соотечественники!

Сегодня мы все осознаем, в какой непростой обстановке живет наша страна, какие угрозы, какую огромную опасность представляет для нашего региона и всего мира потерявший всяческий человеческий облик международный терроризм.

В этой ситуации как никогда возрастает значение сохранения нашей бдительности, необходимость каждому из нас охранять свой дом, мир и стабильность в целом Узбекистане.

В условиях сохраняющейся угрозы безопасности нашей стране и в целом регионе наша задача — продолжить начатую нами работу по укреплению наших Вооруженных Сил, изыскать и мобилизовать для этого новые возможности и ресурсы.

В этих целях:

Во-первых, обеспечить более углубленное изучение и анализ современных потенциальных вызовов, несущих угрозы нашей безопасности. Для нейтрализации этих угроз необходима адекватная стратегия и тактика, способные дать достойный отпор и пресечь возможные устремления, могущие нанести ущерб нашей территории, миру и спокойствию людей. И, прежде всего, быть готовым нанести упреждающий удар и нейтрализовать вооруженные атаки со стороны международных террористов и тех центров, которые их направляют.

Во-вторых, продолжить работу по совершенствованию организационного построения и управления Вооруженных Сил.

Сверхважная задача — добиться полного взаимопонимания и четкого, безусловного взаимодействия между разными родами войск на всей глубине обороны в специфических условиях возможного театра боевых действий.

В-третьих, завершить работу по укреплению учебно-материальной базы высших военных учебных заведений и сержантских школ. Иметь при этом в виду, что они должны быть укомплектованы квалифицированным, имеющим практический опыт офицерским и преподавательским составом и, в первую очередь, самой современной учебной и новой техникой. Рассматривать эту работу как важнейшее звено и условие перехода нашей армии на профессиональную основу.

В-четвертых, рассматривать оснащение наших Вооруженных Сил современным вооружением и техникой как важнейшую приоритетную задачу реформирования армии. Изыскивать для этого все необходимые источники, в том числе ту военно-техническую помощь, которую могут нам оказать заинтересованные в этом государства-партнеры.

В-пятых, коренным образом пересмотреть и изменить социально-бытовые условия проживания и несения службы рядовым, сержантским и офицерским составом, найти дополнительные источники для повышения оплаты их нелегкого ратного труда.

Настала пора в полной мере отказаться от старых неприемлемых казарменных условий проживания, разработать и реализовать новые проекты, учитывающие специфику срочной и контрактной службы, службы офицеров и командного состава, обеспечивающие достойные условия жизни, отдыха и необходимого сервиса для военнослужащих.

Вновь вводимые с начала этого года новые более совершенные и более калорийные рационы питания для военнослужащих, должны стать первым шагом для создания условий, чтобы армейская школа стала не только школой мужества и патриотизма — военная служба должна обеспечить здоровое физическое и нравственное возмужание нашей молодежи, оздоровление в целом нашего общества.

Главная цель, которую я здесь ставлю перед собой и перед Вооруженными Силами — чтобы все, кто прошел военную и армейскую службу, стали здоровыми физически и духовно, развитыми интеллектуально, определившими свое место в жизни надежными людьми, которыми должны гордиться отцы и матери, брать пример младшие и с которыми мечтают построить совместную жизнь самые красивые девушки Узбекистана.

В этот праздничный день, обращаясь ко всем защитникам Отечества, выражаю твердую уверенность в том, что Вооруженные Силы Узбекистана будут и впредь стоять на защите священных рубежей Отечества, спокойствия матерей, жен и сестер, будущего наших детей, чистого неба над нашей благодатной землей.

Еще раз поздравляю вас, дорогие мои, ваших родных и близких с Днем защитников Родины. Желаю здоровья, успехов в службе, благополучия в личной жизни.

Ислам КАРИМОВ,
Президент Республики Узбекистан,
Верховный Главнокомандующий Вооруженными Силами

Вести НДПУ

СОЗДАЮТСЯ ДЕПУТАТСКИЕ ГРУППЫ

НДП Узбекистана приняла активное участие во всеобщих выборах, которые прошли в нашей стране 26 декабря 2004 года и повторном голосовании, состоявшемся 9 января с.г. Выдвинутым от нашей партии кандидатам в депутаты Законодательной палаты Олий Мажлиса Республики Узбекистан, Жукоргы Кенгеса Республики Каракалпакстан, областных, районных и городских Кенгашей народных депутатов пришлось вести серьезную борьбу за депутатские места с представителями других политических партий и инициативных групп граждан. Подведение итогов участия партии в выборах еще впереди. Но уже сейчас можно сказать, что значительная часть наших кандидатов, получив голоса большинства избирателей, получила статус депутата.

В настоящее время партийные советы развернули работу по организационному оформлению предусмотренных законом формирований депутатов, избранных от НДП Узбекистана. С этой целью на местах проводятся собрания депутатов, на которых принимается решение о создании депутатских групп НДП Узбекистана в Жукоргы Кенгесе Республики Каракалпакстан и в областных, районных, городских Кенгашах народных депутатов. Они начнут действовать после их регистрации на ближайших сессиях вновь избранных местных представительных органов государственной власти.

Пресс-служба ЦС НДП Узбекистана

ПЛАНЕТА СЕГОДНЯ

В ЦЕЛЯХ БЕЗОПАСНОСТИ

Министр национальной безопасности США Том Ридж заявил, что в целях всеобщей безопасности в паспортах граждан США должна содержаться дактилоскопическая информация о владельце. «Если мы хотим, чтобы другие предоставляли нам отпечатки пальцев, то мы должны и сами поместить такую информацию в паспортах», — объяснил Ридж.

УКРАИНЦЫ ПОКИНУТ ИРАК

Украинский миротворческий контингент будет выведен из Ирака до 30 июня. Об этом заявил в среду министр обороны республики Александр Кузьмук. По его словам, вывод войск начнется из района Эс-Сувейры, где расположен 72-й отдельный механизированный батальон 7-й отдельной механизированной бригады украинской армии.

ДИНОЗАВРОВ ПРОСТО СЪЕЛИ

Сенсационное открытие сделали американские палеонтологи. Выяснилось, что около 130 миллионов лет назад млекопитающие питались динозаврами — в Китае были обнаружены останки ископаемого животного, в желудке которого находились кости молодого пситтакозавра.

ПОМОЩЬ ПЕВЦА

Пол Маккартни и его супруга пожертвовали 1,9 миллиона долларов на помощь пострадавшим от цунами в Юго-Восточной Азии. На сегодняшний день это самая крупная сумма из всех перечисленных частными лицами различным благотворительным организациям.

ОБСТРЕЛЯЛИ МАШИНУ

В Веденском районе Чечни боевики обстреляли автомобиль УАЗ с группой сотрудников Службы безопасности президента республики Алу Алханова. Трое из них, а также местный житель, находившийся в машине, погибли. По некоторым данным, нападение совершили боевики из банды Сулеймана Имурзаева, находящегося в подчинении Шамиля Басаева.

ВЫРАЗИЛ СОЖАЛЕНИЕ

Президент Литвы выразил сожаление по поводу скандала, который развернулся в стране в связи с обнародованием списка сотрудничавших с КГБ лиц. Оппозиция намерена добиваться отставки глав МИД и ДГБ Литвы, которые в 80-х годах были включены в резерв госбезопасности СССР, а также полного рассекречивания архивов литовского отделения КГБ.

ВЫБОРЫ В АБХАЗИИ

На президентских выборах в Абхазии лидирует кандидат Сергей Багапш. Как сообщил телеканалу НТВ утром 13 января председатель ЦИК Абхазии Батал Тапагуа, за Багапша отдали голоса 90,1 процента пришедших на выборы жителей самопровозглашенной республики (или 68 тысяч 225 избирателей). Соперник Багапша Якуб Лакоба набрал примерно 4 процента голосов — его поддержали 3 тысячи 467 человек. Всего, по данным ЦИК, в выборах приняли участие 58 процентов от общего числа зарегистрированных избирателей.

Как заявил НТВ Сергей Багапш, его уже начали поздравлять с победой на выборах друзья, единомышленники и члены его избирательного штаба.

НОВАЯ «ТОЙОТА»

В рамках автошоу в Детройте компания Toyota представила нового флагмана своего модельного ряда в Северной Америке — модель Toyota Avalon. Новинка станет самой крупной моделью в линейке марки и получит новый 3,5-литровый мотор V6 мощностью 280 лошадиных сил. В продаже этот автомобиль появится уже в феврале 2005 года.

По материалам интернет-сайта Lenta.ru, переданным 13 января

O'ZBEKISTON XAVO YOLLARI
TOSHKENT XALQARO AEROPORTI
Услуги лицензированы

БЫТЬ ПАТРИОТОМ — ВСЕГДА СОВРЕМЕННО

По сложившейся традиции празднику Дня защитников Родины предшествовал месячник, в ходе которого в Узбекистане прошли массово-патриотические мероприятия. В них активно участвовали тысячи организаций, имеющих непосредственное отношение к обороне страны. Впрочем, к защите Отечества сегодня, как известно, отношение имеют все. Вот почему месячник прошел с большим подъемом. Важное значение придавалось всестороннему совершенствованию работы по военно-патриотическому воспитанию населения, особенно молодежи. Именно ей в основном были адресованы многие мероприятия, направленные на разъяснение сути повышения обороноспособности страны, реформирования Вооруженных Сил, пропаганде новых воинских традиций и, конечно, повышения престижа армии и военной службы.

О том, что делается для всестороннего воспитания патриотов Родины, умелых ее защитников, рассказывает председатель Шайхантахурского районного совета Организации содействия обороне Узбекистана "Ватанпарвар" **Шахида Камаловна МУХСИМОВА**:

— Сегодняшний праздник примечателен тем, что он близок всем. Смотрите, сколько в мире происходит различных трагических событий, террористических актов. Противостоять им можно, лишь подобающим образом подготовившись к защите. А это включает в себя широкий круг серьезных вопросов. Среди них — военно-патриотическое воспитание молодежи, подготовка ее к службе в армии, создание условий и привлечение к систематическим занятиям техническими и военно-прикладными видами спорта. Вот этими основными вопросами занимается наше оборонное общество.

Перед началом месячника была разработана подробная программа его проведения. Примечательно, что и в горсовете нашего оборонного общества и в выступлении хокима района накануне открытия месячника говорилось о том, что каждому мероприятию надо придать праздничное настроение, сделать его запоминающимся событием для участников. Поэтому мы привлекали коллективы художественной самодеятельности, а встречи проводили за праздничными дастарханами.

Совместно со структурами хокимията Шайхантахурского района и общественными организациями мы провели целую серию встреч молодежи с известными людьми района, ветеранами войны и труда, с различными специалистами — правоведами, военнослужащими, медиками, спортсменами...

Как всегда большой интерес молодежи вызвали экскурсии в Центральный музей Вооруженных Сил Республики Узбекистан, Государственный музей истории Узбекистана, Государственный музей истории Темуридов, музей "Шонли Ватан тарихи" (музей "Славной истории Отчизны").

Тем, кому предстоит служить в армии, было интересно посетить воинские части. Райсовет организовал для 120 слушателей своих курсов подготовки водителей экскурсию в Ташкентское высшее военно-техническое училище, где ребята из первых рук узнали, как поступить в это учебное заведение, какие можно приобрести специальности, каковы условия обучения. На вопросы отвечали руководители училища, кадровые военные, преподаватели. Затем они познакомили посетителей с училищем — учебными классами, казармами, парком военной техники, спорткомплексом...

А для учащихся школ района был проведен День открытых дверей в одной из воинских частей. Возглавлял экскурсию начальник отдела по делам обороны Шайхантахурского района Бахриёр Тошмиров. Допризывники смогли непосредственно познакомиться с жизнью армии, современным оружием и военной техникой. В ходе встречи с военнослужащими они получили ответы на многие интересующие их вопросы, узнали об условиях службы в армии.

Особой теплотой были пронизаны встречи молодежи с ветеранами войны и труда. Например, уважаемых в районе аксакалов Наима Саидова и Муртазо Усманова, которые охотно делились с молодыми воспоминаниями о своей богатой различными событиями жизни. Ребята слушали их, затаив дыхание. Уверена, такие встречи оставят в памяти подростков добрый след.

В учебных заведениях района, в том числе и на наших курсах подготовки водителей, проводились лекции, беседы, в ходе которых изучалось произведение главы государства "Национальная армия — надежный гарант независимости, мирной и спокойной жизни".

В ходе месячника была реализована большая спортивная программа. Ведь в спортивно-техническом клубе Шайхантахурского райсовета сегодня культивируются спортивная стрельба, авиа- и ракетомоделирование, автоспорт, летний биатлон. Поэтому во многих учебных заведениях мы провели соревнования и показательные выступления по этим видам спорта. Тем самым мы ставили задачу — привлечь как можно больше молодых людей к постоянным занятиям техническими и прикладными видами спорта.

В районе занимаются стрельбой из пневматического оружия более шести тысяч человек. По просьбе желающих создаем при клубе секцию стендовой стрельбы. Возглавляет секцию Шухрат Ганиев, который сам является горячим поклонником стрелкового спорта и сумел увлечь многих ребят в районе.

Заметно в районе растет популярность ракетомодельного спорта. Наш спортклуб всячески поддерживает начинающих спортсменов — помогает им в приобретении деталей и материалов при создании моделей, организационно и материально обеспечивает их участие в различных соревнованиях. Сегодня у нас работают два кружка, которые возглавляют Абдунаби Хожибаев и Зафар Султанов. Кружковцы, несмотря на небольшой срок занятий, все серьезнее заявляют о себе на соревнованиях. Например, семиклассник школы № 320 Санджар Хожиев в первенстве Узбекистана среди юношей занял второе место в классе моделей ракет с парашютом и в городском первенстве он тоже был вторым. В соревновании на приз Министерства просвещения Санджар также был вторым, а Санджар Эркинов был третьим в классе модели-копии ракет. Первые разряды уже имеют Хабибулла Мирзаев и Казим Ортиков. Так что ребята в кружках собрались как на подбор перспективные и они еще скажут свое слово.

В дни месячника ракетомоделисты клуба охотно демонстрировали свое мастерство во время различных массовых мероприятий под бурные аплодисменты зрителей.

Любой районный совет силен своими первичными организациями. Их у нас 44, в них состоят 6259 активистов. Благодаря им удалось в полном объеме осуществить программу, намеченную на дни месячника. Лучшими признаны первичка школы № 42 (председатель М.А.Мешков), добившаяся высоких результатов в развитии ракетомоделирования, и первичка школы № 59, которая преуспела в развитии военно-прикладного многоборья.

Нынешний год, как известно, объявлен в Узбекистане Годом здоровья. Развивая спорт, наша организация вносит свой вклад в укрепление здоровья молодого поколения. Ведь настоящий защитник Родины должен быть патриотом, не только хорошо знающим свою воинскую специальность, но и сильным, ловким, выносливым.

И если в ходе месячника стало больше ребят, желающих заниматься каким-либо техническим видом спорта, значит, усилия наши были ненапрасными.

Рафаэль ЗАГРАТДИНОВ

Сегодня — День защитников Родины

С ВЕРОЙ И ОПТИМИЗМОМ — В ДЕНЬ ЗАВТРАШНИЙ

"Дорогие друзья! Я глубоко убежден, что многие из вас именно тут — в песках Кызылкумов, под палящими лучами солнца обрели свое счастье, познали радость созидательного труда. Здесь живут и работают представители многих национальностей, считающие Узбекистан своей Родиной. На комбинате сформировался и окреп сплоченный интернациональный трудовой коллектив, по своему потенциалу, высочайшей квалификации, трудовой и жизненной закалке способный решать самые сложные производственные задачи. Мы высоко ценим вашу трудовую доблесть и ваш вклад в развитие экономики и укрепление независимости нашей Родины".

Из поздравления Президента Республики Узбекистан И.А.Каримова коллективу ордена "Дустлик" Навоийского горно-металлургического комбината в связи с 45-летием предприятия.

Сегодня на вопросы нашего корреспондента отвечает генеральный директор Навоийского горно-металлургического комбината, Герой Узбекистана Н.И.КУЧЕРСКИЙ.

— Николай Иванович, прежде всего разрешите поздравить вас и ваш коллектив с Новым годом и передать самые добрые пожелания от коллектива нашей редакции.

В сентябре 2003 года, поздравляя коллектив НГМК в связи с 45-летием со дня образования комбината, Президент страны высказал пожелание, чтобы чувство удовлетворения своим трудом всегда жило в ваших сердцах. Как коллектив предприятия завершил год минувший и с каким настроением вступает в год 2005?

— Можно с полным основанием сказать, что в минувшем году на нашей прекрасной земле было много сделано для укрепления главных ценностей жизни — мира, стабильности, межнационального и гражданского согласия.

Год прошел под символами Доброты и Милосердия, все мы были созидателями добрых дел и начинаний, что всегда было, есть и будет для нашего коллектива не только требованием времени, но и духовной потребностью. К Новому году практически все подразделения комбината подошли с выполнением государственных заданий. Создан хороший задел на год наступивший.

В 2004 году мы решили многие стратегические задачи, стоящие перед нашим предприятием, реализовали большинство проектов, как в производственной, так и в социальной сфере. И во всех наших успехах и достижениях — труд многотысячного коллектива Навоийского ордена "Дустлик" горно-металлургического комбината, труд каждого его работника.

Наш комбинат сегодня — мощный многопрофильный комплекс по освоению богатств Кызылкумов, флагман индустрии суверенного Узбекистана.

Комбинат находится в первых рядах мировых производителей золота и урана, сотрудничает более чем с 80 иностранными фирмами, обладает уникальными технологиями по добыче и переработке сырья.

Слиткам золота НГМК Арбитражной лабораторией Лондонской биржи металлов в 1994 году присвоен статус "Оптимальной поставки". А в 1997 году наше золото прошло сертификацию и на Токийской бирже промышленных товаров. Это означает, что товарный знак Узбекистана на золотых слитках признается во всем мире как отражающий наивысшее качество продукции.

За годы независимости Узбекистана на предприятии введены в строй новые производства: золотодобывающий и перерабатывающий комплекс (г.Учкудук), Кызылкумский фосфоритный комплекс, ювелирный завод и завод по производству поливинилхлоридных труб (г.Нурабад) и другие. Наращивание производственных мощностей и расширение номенклатуры выпускаемой продукции продолжается.

Поэтому все мы встретили Новый год с хорошим, праздничным настроением и, поздравляя коллектив НГМК, я высказал пожелание дальнейшей плодотворной созидательной деятельности на благо нашего Отечества.

— Что можно сказать о ближайших планах коллектива, в частности, как идет строительство единого золотодобывающего комплекса "Кокпатас-Даугызтау"?

— В настоящее время запасы окисленных руд месторождений Кокпатас и Даугызтау уже практически отработаны. В связи с этим, начиная со второго полугодия 2004 года, в опытно-промышленную эксплуатацию вовлечено новое золоторудное месторождение Аджибугут.

Что касается переработки сульфидных руд месторождений Кокпатас и Даугызтау, она долгое время не представлялась реальной ввиду исключительной дороговизны проекта и отсутствия технологии переработки таких руд. На сегодняшний день эти ключевые вопросы в принципе решены. Применяемые у нас в горных работах прогрессивные технологии позволяют снизить эксплуатационные расходы до предельного уровня. Программа перехода от переработки окисленных руд к сульфидным уже реализуется. Разработан и утвержден инвестиционный проект строительства горно-металлургического комплекса на базе золоторудных месторождений Кокпатас и Даугызтау, согласно которому в 2007 году планируется осуществить перевод гидрометаллургического завода № 3 на переработку сульфидных руд месторождения Кокпатас.

Наряду с этим получены положительные результаты по экологически чистой, новой для нас технологии интенсивного гравитационного извлечения золота из руд месторождений Чирмитан, Гужумсай, Аджибугут, Сармич.

Внедрение этой технологии имеет большие перспективы, поскольку извлечение золота может производиться прямо на месте добычи золотосодержащих руд. За счет этого практически в 20 раз уменьшатся затраты на перевозку сырья до гидрометаллургических заводов.

В прошлом году комбинат выиграл тендер на право использования недр на Джамансайской тендерной площади (Республика Каракалпакстан) с опытно-промышленной добычей золота из потенциальных золоторудных месторождений. Для ускорения геологоразведочных работ на этой площади в структуре комбината создано Западное рудоуправление. В настоящее время на вновь осваиваемой территории ведутся геологоразведочные работы, идет строительство производственной базы и вахтового поселка.

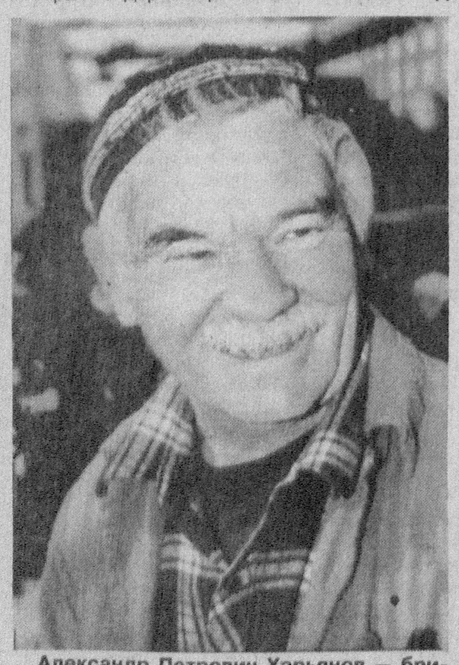

Александр Петрович Харьянов — бригадир слесарей по ремонту оборудования литейного цеха, один из ветеранов предприятия.

— То, о чем вы сейчас рассказали, убедительное свидетельство неуклонного развития комбината и впечатляющих успехов коллектива, достигнутых им за последние годы. И все-таки трудно представить, чтобы на таком сложнейшем производстве, как у вас, все было "без проблем". Тем более, что сама жизнь порой подбрасывает такие "сюрпризы", которые никто не в состоянии предвидеть...

— Да, конечно. Достаточно вспомнить те проблемы и трудности, с которыми мы столкнулись в результате разрыва хозяйственных связей после распада бывшего Союза. Но дальновидная политика Президента нашей страны И.А.Каримова и всемерная поддержка со стороны государства позволили нашему предприятию в начале 90-х годов не только выстоять в сложнейших условиях вхождения в рынок, но и успешно продолжать производственную деятельность, из года в год наращивая выпуск продукции.

К слову сказать, именно в девяностые годы нам пришлось решать еще одну непростую проблему, связанную с созданием и освоением совершенно нового для НГМК производства.

В 1997 году правительство республики приняло решение об обеспечении химических заводов, производящих минеральные удобрения для нужд сельского хозяйства, собственным сырьем, которое ранее импортировалось. В связи с этим Навоийскому ГМК поручалось осуществить проектирование и строительство первой очереди Кызылкумского фосфоритного комплекса на базе Джерой-Сардаринского месторождения фосфоритов.

В течение года мы построили современное предприятие и уже в мае 1998 года КФК полностью обеспечил собственным фосфоритным сырьем потребности Кокандского суперфосфатного завода.

— Как известно, наступивший 2005 год по инициативе главы государства объявлен у нас Годом здоровья. Выступая на торжественном собрании, посвященном двенадцатой годовщине Конституции Республики Узбекистан, Президент произнес слова, которые по сути являются девизом для каждого из нас, причем не на один нынешний год, но и на длительную перспективу: "Только здоровый народ, здоровая нация способны на великие свершения". Что уже сегодня можно сказать в связи с этим — применительно к вашему предприятию? Какие конкретные меры осуществляются для повышения уровня жизни рабочих и служащих комбината, для улучшения условий на производстве и в быту, для пропаганды и развития спорта, в том числе — детского?

— Создавая новые производства, обеспечивая технологическое перевооружение предприятия, выпуск конкурентоспособных товаров, мы не забываем о самой главной ценности — о Человеке, Труженике, Созидателе, чьими руками в сложнейших условиях пустыни построены наши города, заводы, рудники.

Наше предприятие в начале 21 века — это не только сложившийся экономический организм. Это огромное динамичное хозяйство, включающее и разветвленную социальную сферу со всем, что необходимо для благоустроенной жизни людей. На содержание нашей инфраструктуры затрачиваются колоссальные средства, но мы не считаем эти вложения напрасными, ибо нет ничего важней благополучия человека.

У нас прекрасные дома культуры и спортивные комплексы, где занимаются наши дети и внуки, откуда выходят звезды эстрады и мастера спорта. Наши труженики и члены их семей имеют возможность заниматься физкультурой, спортом, творчеством. Одним словом, после трудовых будней отдыхать душой и телом. Для этого есть все условия.

Комбинат — одно из немногих предприятий, в котором сохранены все социальные гарантии и льготы трудящимся, пособия ветеранам и инвалидам, детям и матерям.

Медицинские учреждения комбината достойно и профессионально выполняют свое предназначение, а при необходимости медицинская помощь нуждающимся оказывается и в лучших клиниках России.

Имеем мы и свой агрокомплекс с хозяйственным оборотом в 2200 гектаров земельной площади. А значит, есть свои овощи и фрукты, молочные и колбасные изделия, консервы. В агрофирме "Дустлик" недавно введен в строй молочный завод, который обеспечивает своей продукцией детские сады и медицинские учреждения комбината.

В ряду наших приоритетов — подготовка высококвалифицированных специалистов для предприятий комбината. Она осуществляется в профессиональных колледжах, учебных комбинатах, горном институте. Все они находятся в структуре комбината. Обучаем мы нашу молодежь и в высших учебных заведениях других государств.

Успешно решались с начала года задачи, поставленные государственной программой "Год доброты и милосердия". В реализации программы добрых дел приняли участие все подразделения Навоийского горно-металлургического комбината.

Твердые социальные гарантии трудовому коллективу численностью почти в 60 тысяч человек, дает коллективный договор, в котором всесторонне учтены жизненные потребности как работников, так и пенсионеров комбината.

Регулярно выделяется беспроцентная ссуда на приобретение жилья молодым специалистам. Оказываются бесплатные медицинские услуги пенсионерам комбината, инвалидам труда и детства. Широко развернута работа по развитию духовности и просветительства, по углубленному изучению и утверждению национальных традиций и ценностей...

Во исполнение постановления Кабинета Министров от 31 октября 2003 года Навоийский ГМК разработал мероприятия по физическому воспитанию детей и развитию детского спорта в подразделениях комбината.

Для оказания помощи сельским районам Навоийской области и создания там необходимых условий для развития физической культуры и спорта взято шефство над 154 сельскими школами Тамдынского, Учкудукского, Канимехского и Нуратинского районов.

Силами Южного рудоуправления в 7 школах Самаркандской и Джизакской областей отремонтированы и оборудованы спортзалы и спортплощадки.

Для социальной поддержки учащихся за счет средств комбината организовано горячее питание для учащихся колледжей городов Навои, Зарафшан и Учкудук. Кроме того, школьникам из числа малообеспеченных семей города Зарафшана безвозмездно передана одежда, школьные принадлежности и продукты.

Не для "галочки" комбинат помогает, всегда помогал и будет помогать нуждающимся. Милосердие и высокое чувство ответственности за ближнего — это, если хотите, духовный стержень горняков, традиция, заложенная еще первопроходцами и первостроителями Кызылкумов.

— С учетом всего сказанного, Николай Иванович, каким вам видится завтрашний день комбината?

— Все стратегические задачи нашего коллектива находят понимание и поддержку руководства страны, лично Президента Ислама Абдуганиевича Каримова. Мы имеем благоприятный инвестиционный климат, экономическую самостоятельность, немалые валютные кредиты, жизненно необходимые для развития нашего промышленного региона. Успешно выполнив программу 2004 года, коллектив входит с хорошим заделом в 2005 год, что вселяет уверенность в том, что и он будет успешным.

Программа деятельности комбината детально рассчитана до 2010 года и на более далекую перспективу — до 2030 года. Наша задача — ее выполнить. Для этого есть все: высокий профессионализм и ответственность, сплоченность и самоотдача коллектива, мудрость и дальновидность политики руководства страны, а самое важное — мир и стабильность на нашей прекрасной земле, которые никогда и никому не удастся нарушить.

— И в заключение — несколько вопросов личного порядка. Чтобы столько лет руководить таким гигантом индустрии, надо, наверное, иметь крепкие тылы? Я имею в виду семью, детей...

— Семья наша создавалась в годы моей работы в Учкудуке. У меня прекрасная жена Раиса Андреевна, тоже специалист горного дела. В Учкудуке родились и две наших дочери. А у них подрастают две наши внучки и внук. Так что с уверенностью могу сказать, что "тылы" у меня прочные и надежные.

— И, наконец, бывают ли у генерального директора НГМК такие минуты, когда можно не думать о производстве, от всего отрешиться и почувствовать себя просто человеком, свободным от дел?

— Я очень люблю рыбалку и охоту, а у нас в ста километрах от города великолепные охотничьи угодья, да и порыбачить тоже есть где. Поэтому, когда появляется возможность, с удовольствием отдаюсь такому отдыху, хотя это бывает не часто. Зато какой заряд бодрости и здоровья получаешь, проведя несколько часов наедине с природой! А впереди снова ждет работа, напряженная, жаркая, иногда на пределе человеческих сил, но иной жизни я даже не представляю.

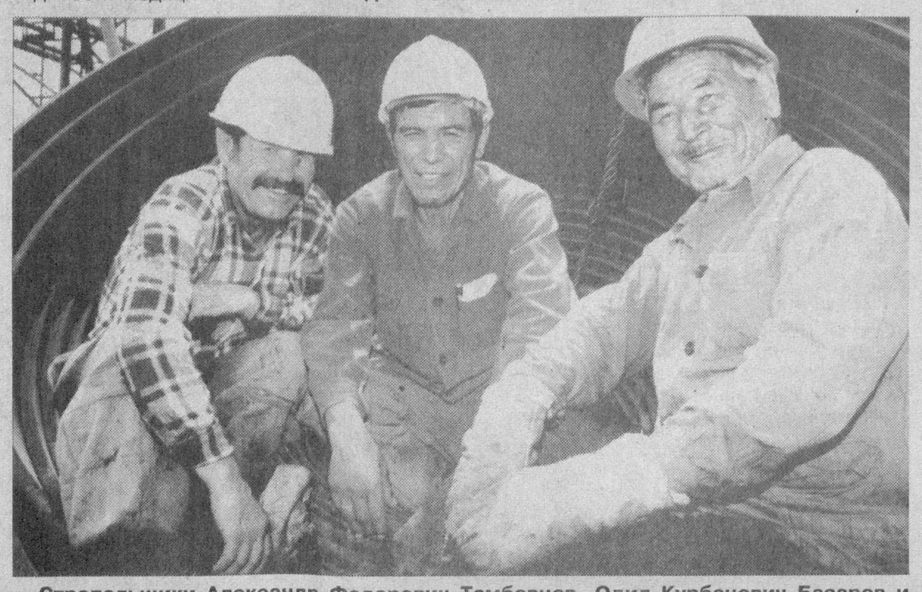

Стропальщики Александр Федорович Тамбовцев, Одил Курбанович Базаров и Остан-ака Баратов трудятся в бригаде, которая задействована на складе металлов машиностроительного завода. Энергичные "старички" являются инструкторами производственного обучения учебного центра НГМК.

ЗАБОТА О ЛЮДЯХ — ПРЕЖДЕ ВСЕГО

В этом на Навоийском ГМК убеждены все, начиная с генерального директора и кончая руководителями среднего звена

Жесткие рамки командировки, конечно же, не позволили нам воочию увидеть, чем живут и как трудятся десятки подразделений комбината, география которых охватывает пять областей республики. Но на одном предприятии, расположенном в городе Навои, мы с собкором газет "Узбекистон овози" и "Голос Узбекистана" по Навоийской области Музаффаром Шараповым все-таки побывали. Это — производственное объединение "Навоийский машиностроительный завод", который, кстати, как и гидрометаллургический завод № 1, тоже отметил свое сорокалетие. А добрым гидом, отлично знающим людей и производство, стал для нас заместитель председателя профкома завода **Николай Максимович МЕДИНИН**. Он не только организовал нам экскурсию по цехам предприятия, но и познакомил с его тружениками, судьба каждого из которых неразрывно связана с историей и коллективом завода. К слову сказать, сам Николай Максимович более 30 лет проработал электромонтером в бригаде по ремонту высоковольтных двигателей и в этом деле для него не было никаких секретов при любой категории сложности. Богатый опыт, спокойный, уравновешенный характер, умение выслушать и понять собеседника помогают ему работать с людьми на протяжении всех двадцати лет после того, как он стал заместителем председателя профкома.

А первым человеком, с которым он познакомил нас на заводе, был ветеран труда бригадир слесарей по ремонту оборудования литейного цеха Александр Петрович ХАРЬЯНОВ.

В литейное производство он перешел из котельно-сварочного цеха, когда запускались в эксплуатацию сталеплавильные печи. За его плечами более 30 лет работы на машиностроительном заводе. Сегодня это опытный бригадир, квалифицированный специалист, каких поискать. Работая с печами еще с пусконаладки, он хорошо знает оборудование. А еще, как говорят инженеры, ему в работе всегда помогают интуиция и природная смекалка.

— Бригада у нас большая, — говорит ветеран, — так что скучно не бывает. В последнее время в цех приходит много молодежи. Она теперь, по сравнению с нашим временем, более грамотная, в основном со среднетехническим образованием и в этом смысле работать с ними легче.

Что же касается ветеранов, то отношение к ним, как и в прежние годы, хорошее, уважительное. Все льготы сохраняются даже за теми, кто ушел на пенсию. Бесплатное медицинское обслуживание, в заводской аптеке бесплатные лекарства. Ни один праздник не проходит, чтобы на него не пригласили ветеранов.

Свыше тридцати лет насчитывает стаж работы на машиностроительном заводе у начальника электроремонтного цеха Вадима Александровича КОВРИГИНА. Он говорит:

— Пришел я на завод в 1973 году после окончания школы. Начинал учеником, потом работал электромонтером-ремонтником...

А вообще, если говорить о нашей семье, то, наверное, есть все основания использовать известное словосочетание — рабочая династия. Токарем в механосборочном, а затем в авторемонтном цехах — вплоть до выхода на пенсию работал мой отец Александр Николаевич. Мать Нина Михайловна 22 года трудилась на центральном складе, а достигнув преклонного возраста, перешла на должность распредителя работ в гараже.

Сестра Валентина Александровна Мухамедзянова работала инженером-технологом в техническом отделе. Жена Юлия Борисовна — комплектовщик инструментов и изделий. А наш старший сын Дмитрий после окончания Навоийского промышленного колледжа работает электромонтером. Кстати, детей работников завода у нас трудоустраивают в первую очередь — учениками индивидуальной формы обучения.

О том, как принимают на заводе молодое пополнение, нам рассказал оператор станков с программным управлением Тимур Адилович ШЕРМАТОВ. На завод он пришел четыре года назад по направлению, после окончания Навоийского промышленного техникума.

— Перед этим проходил здесь практику, — говорит Тимур. — На последнем курсе присвоили разряд, как молодому специалисту выплатили подъемные. На НМЗ меня приняли токарем 4 разряда.

По работе мне приходится часто общаться с мастером Фаридом Кадералиевым, старшим мастером Вячеславом Сергеевичем Паукаевым, начальником цеха Бекматом Курбановичем Шакуловым и его заместителем Евгением Ивановичем Алтынниковым. По себе могу судить, что отношение руководства цеха к новичкам хорошее, заботливое.

Инициативу молодых специалистов одобряют, поддерживают, а решая те или иные производственные вопросы, мы находим у них полное понимание.

Раиса Сергеевна Вялушкина вот уже 26 лет является инженером-технологом группы станочных работ отдела главного технолога. Ей доверяют самые сложные работы, и она все исполняет с присущей ей точностью и аккуратностью.

Наглядным примером того, какие возможности для роста открываются здесь перед молодыми специалистами, является еще недлинная рабочая судьба Фахритдина РАХМАНОВА, который пришел на завод в 1989 году учеником слесаря-инструментальщика. В дальнейшем он вполне овладел этой специальностью, но у молодого человека была сильная тяга к учебе и он в 1995 году поступил на вечернее отделение Навоийского промышленного техникума, а окончив его — на заочное отделение Навоийского горного института с ускоренной формой обучения. В 2002 году он стал дипломированным специалистом с высшим образованием. А на заводе его уже за два года до окончания института назначили мастером инструментального цеха.

Ну, а женщины? Как относятся на заводе к представительницам прекрасной половины человечества? Конечно же, и им открыты все пути для повышения квалификации, создаются необходимые условия для высокопроизводительного труда и полноценного отдыха.

Электрообмотщица-изолировщица электрических машин Любовь Константиновна МЕШКОВА, например, пришла на НМЗ в 1982 году ученицей, через полгода ей присвоили первый разряд, а сегодня работает уже по шестому.

В электроремонтном цехе, где она трудится, женщины составляют третью часть коллектива. Понятно, что вопросы быта и отдыха рассматриваются наряду с производственными. Ни у кого не возникает проблем, где провести отпуск или поправить здоровье. К услугам заводчан — санаторий-профилакторий, пансионат "Горняк", база отдыха "Лазурное". 30 процентов стоимости путевки оплачивается из фонда предприятия.

И все, с кем нам довелось побеседовать на заводе, отмечали, какое большое внимание уделяется здесь улучшению бытовых условий на производстве, совершенствованию медицинского обслуживания, организации здорового, культурного отдыха заводчан, развитию физкультуры и спорта.

Наглядной иллюстрацией к этому стало посещение культурно-спортивного комплекса предприятия, когда мы воочию убедились, какие прекрасные условия созданы для заводчан, чтобы они с пользой для здоровья и культурного развития могли проводить свое свободное время.

Здесь, помимо просторного актового зала, предназначенного для проведения культурных и праздничных мероприятий, есть все, что нужно для поддержания хорошей физической формы: крытый бассейн с 25-метровыми дорожками, тренажерный зал, залы для спортивных игр и занятий шейпингом, сауна с бассейном... Сопровождавший нас заместитель начальника комплекса Ильгиз Тауфекович Бекбулатов рассказал, сколько человек в течение дня может принять этот цех здоровья, какие соревнования здесь проводятся, какой заряд бодрости и энергии получают здесь заводчане.

И действительно, залы не пустовали, в каждом из них царил дух активного отдыха, а в зале для спортивных игр тренировались баскетболисты.

В аэропорт на дежурной машине меня отвозил водитель Нартаджи СУВАНОВ.

По дороге, естественно, разговорились. Выяснилось, что в системе НГМК мой собеседник работает уже 30 лет. Вначале — в Навоийском управлении строительства, а последние пять лет — в автобазе № 3.

Как и у других категорий тружеников НГМК, у водительского состава стабильные и достаточно высокие заработки. В медсанчасти комбината созданы все условия для эффективного лечения людей при различных заболеваниях. Причем это касается не только работников предприятия, но и их семей.

В профилактории поправить свое здоровье можно как во время отпуска, так и без отрыва от производства. После работы заводской автобус доставит вас туда, а утром на следующий день — на работу.

— Я сам проходил такой курс лечения, — говорит Нартаджи Суярович. — Очень даже удобно, и главное — результат хороший. А мой сын, когда женился, с молодой женой отдыхал в пансионате "Горняк", на берегу Чарвакского водохранилища. Получилось что-то вроде свадебного путешествия.

...В этих заметках я привел лишь небольшую часть того, что запомнилось во время встреч с работниками комбината и что успел записать в свой блокнот. И что характерно: у всех, с кем удалось поговорить, когда речь заходила о генеральном директоре, глаза теплели, наполняясь особым внутренним светом. Такой взгляд бывает у людей, когда они вспоминают что-то очень дорогое, что лежит у самого сердца. Да это и неудивительно. Ведь именно такой свет излучают глаза и самого Николая Ивановича, когда он разговаривает с людьми...

Полосу подготовил Владимир ЧЕБОТИН, наш специальный корреспондент

Ташкент-Навои-Ташкент

ТЕЛЕВИДЕНИЕ

ПОНЕДЕЛЬНИК, 17

«Ўзбекистон»

Телетомошабинлар диққатига!
Профилактика муносабати билан,
15.00 «Таҳлилнома».
15.45 Ўзбекистон телерадиокомпанияси халқ чолғулари оркестрининг концерти.
16.05 «Дастурхон атрофида».
16.20 ТВ анонс.
16.25 «Масъул сўз».
16.45 Кундузги сеанс: «Мутлоқ устунлик билан». Бадиий фильм.
17.55 ТВ анонс.
18.00 ЯНГИЛИКЛАР.
18.10 «Ғарбга саёҳат». Мультфильм премьераси. 47-қисм.
18.35 «Яхшилар ёди».
18.55 Бир жуфт қўшиқ.
19.05 «Ўзбекистоннинг тадбиркор аёллари».
19.25 «Ўзлото кундалиги» ва рекламалар.
19.30 «Ахборот» (рус тилида)
19.55, 20.25, 21.00 ЭЪЛОНЛАР.
20.00 Оқшом эртаклари.
20.15 Биржа ва банк хабарлари.
20.30 «Ахборот».
21.05 МСК хабарлари.
21.15 Қарши шаҳрининг 2700 йиллиги олдидан. «Қуёшли юрт таровати». 1-қисм.
21.55 «Ўзбекистон» телеканалида илк маротаба: «Бегона». Телесериал (Мексика)
22.55 «Ахборот-дайжест».
23.15-23.20 Ватан тимсоллари.

«Ёшлар»

16.55 Кўрсатувлар дастури.
17.00 «Давр» хафта ичида.
17.30, 19.35, 22.35 ТВ-анонс.
17.35 «Янги авлод» почтаси.
17.55 Телевикторина.
18.00 Ракурс.
18.25 Ёшлар овози.
18.45 ТВ-афиша.
18.50 Мумтоз наволар.
18.55, 21.55 Иклим.
19.00, 22.00 Давр.
19.40 Олис манзиллар.
20.00 Хамкор - 2005.
20.10 Мусиқий лаҳзалар.
20.20 Марказий сайлов комиссияси хабарлари.
20.30 Сув - ҳаёт манбаи.
20.35, 21.25 Эълонлар.
20.40 «Муҳаббат мажароси». Телесериал.
21.30 Бир ўлқаки.
21.50 Олтин мерос.
22.40 «Ёшлар» телеканалида спорт дастури: Интерфутбол.
23.30 «Оқшом юлдузи». Дам олиш ва ахборот дастури.
0.30-0.35 Хайрли тун.

Тошкент

17.05 Программа передач.
17.15 Сериал на ТТВ. «Дерзкие и красивые».
17.40 «Табриклаймиз, кутлаймиз».
18.00, 20.50 Телегазета «Экспресс».
18.10 «Медицина для Вас».
18.30, 20.00, 21.00, 21.40 Информационная программа «Пойтахт».
18.50 «Табриклаймиз-кутлаймиз».
19.20 Сериал на ТТВ: «Паутина».
20.20. «Ёшлар даврасида».
21.20». Мурувват».
22.00 Кинооко. «Формула любви».
23.25-23.30 Спокойной ночи, город !

Спорт

7.30 «Новости».
7.45 «Бодрое утро». Информационно-развлекательная программа.
8.45 «Новости» (на русском языке)
9.00 «Лило и Стич». Мультфильм.
10.00-11.00 Международный спорт: «Профессиональный баскетбол».

***

ТЕЛЕКАНАЛ «SPORT».
16.55 Программа передач.
17.00 «Новости» (на русском языке)
17.15 «Детский спорт».
17.30 «Королевы спорта».
17.45 «В кругу богатырей».
ПЕРВЫЙ КАНАЛ РОССИЙСКОГО ТЕЛЕВИДЕНИЯ.
19.00 «Клон». Сериал.
20.00 «Жди меня».
21.00 «Время».
ТЕЛЕКАНАЛ «SPORT».
21.30 «Новости». Итоги года.
22.30 Международный спорт: «Проф-РИНГ».
23.30 «Спокойной ночи!»

30-й канал

16.55 гача профилактика ишлари
16.55 Открытие программы
17.00 «Зарубежные клипы»
17.25 «Теле-хамкор»
17.45 «Детский час»
18.10 «Музыкальная пауза»
18.45 «Возвращение Мухтара», сериал
19.45 «Ошикона», мусиқий дастури
20.30 Юмористический сериал
21.00 «Теле-хамкор»
21.20 «Музыкальная пауза»
22.20 Киновечер на «30-м»: «Он начинает сердиться», комедия
00.00 Программа передач

Первый канал

Уважаемые телезрители! Приносим вам свои извинения за перерыв в вещании до 12.00 в связи с профилактическими работами
12.00, 15.00, 18.00, 5.00 Новости
12.10 Сериал «Женщины в любви»
13.10 Дисней-клуб: «Новые приключения Винни Пуха»
13.30 Комедия «Взрослые дети»
15.20 Комедия «Где находится нофелет?»
17.00 «Пять вечеров». Понедельник
18.20 Документальный детектив. «Свастика на обочине».
19.00 Сериал «Клон»
20.00 Жди меня
21.00 Время
21.30 Сериал «Близнецы»
22.40 Спецрасследование. «Мафия нищих»
23.30 Ночное «Время»
23.50 Искатели. «Тайна гибели «Санта-Фе»
00.20 «Подорожник»
00.50 «Подводный мир Андрея Макаревича»
1.20 Триллер «Последний танец»
3.10, 5.05 Боевик «Ромео, истекающий кровью»

Россия

9.50 Сериал «Бедная Настя».
10.50 «Что хочет женщина».
11.45, 14.25, 17.45, 2.45 Вести. Дежурная часть.
12.00, 15.00, 18.00 Вести.
12.10, 14.40, 18.30 Местное время. Вести-Москва
12.30 Комедия «Бетховен-2»
14.20 «В Городке».
15.10 «Кулагин и партнеры».
15.45 Сериал «Кармелита».
16.45 Сериал «Исцеление любовью».
18.50 «Спокойной ночи, малыши!».
18.55 Сериал «Тайны следствия».
21.00 «Вести+».
21.20 «Мой серебряный шар. Грета Гарбо».
22.15 «Синемания».
22.45 Фильм «Пока не разбудят нас голоса живых»
00.50 «Дорожный патруль».
1.00 Канал «Евроньюс» на русском языке

ТВ-3

8.30 Победоносный голос верующего.
9.00 Телесериал «Дороги любви».
10.00 Мультсериал «Ураганчики».
10.30 Мультсериал «Мэри Кейт и Эшли».
11.00 Ток-шоу «Моя семья».
12.00 Ток-шоу «Большая стирка».
13.00 Х/ф «Американская дочь».
15.00 Док.сериал «Анималия».
15.30 Док.сериал «Секреты кино».
16.00 Х/ф «Инферно».
18.00 Х/ф «Цепь».
20.00 Док.сериал «Анималия».
20.30 Док.сериал «На пределе».
21.00 Сериал «Воровка-2».
22.00 Х/ф «Али».
1.15 Х/ф «Лестница Иакова».

ВТОРНИК, 18

«Ўзбекистон»

6.00 «Ассалом, Ўзбекистон!»
8.00-8.35 «Ахборот».
8.35 «Мовий уммон қаърида». Телесериал.
9.25 «Бизнес ҳафта».
9.40 «Рангин дунё».
10.00, 12.00, 14.00, 18.00 ЯНГИЛИКЛАР.
10.05 «Ўзбекистоннинг тадбиркор аёллари».
10.25 «Камалак». Болалар учун кинодастур.
11.50 ТВ клип.
12.05 «Қишлоқ ҳаёти».
12.25 Қарши шаҳрининг 2700 йиллиги олдидан. «Қуёшли юрт таровати». 1-қисм.
13. 05 «Бегона». Телесериал.
13.50 ТВ клип.
14.10 «Портретга чизгилар».
14.25 , 15.55 ТВ анонс.
14.30 «Мусиқа ва театр».
14.50 Кундузги сеанс: «Тошда ҳам дарахт ўсади». Бадиий фильм. 1-қисм.
«Болалар сайёраси»:
16.00 1. «Қўшиғим - жон қўшиғим».
2. «Қувноқ стартлар».
17.00 «Ватанимга хизмат қиламан».
18.10 «Ғарбга саёҳат». Мультфильм премьераси. 48-қисм.
18.35 ТВ анонс.
18.40 «Остонаси тиллодан».
19.00 Мусиқий танаффус.
19.05 «Тафсилот».
19.25 «Ўзлото кундалиги» ва рекламалар.
19.30 «Ахборот» (рус тилида)
19.55, 20.25, 21.00 ЭЪЛОНЛАР.
20.00 Оқшом эртаклари.
20.15 FCN «Ўзбекистон янгиликлари» (инглиз тилида)
20.30 «Ахборот».
20.35 «Ахборот».
21.05 «Фарз ва қарз».
21.25 «Сиз нима дейсиз?» Мусиқий дастур.
21.55 «Ободлик кўнгилдан бошланади. »
22.15 «Ўзбекистон» телеканалида илк маротаба: «Бегона». Телесериал.
23.15 «Ахборот-дайжест».
23.35-23.40 Ватан тимсоллари.

«Ёшлар»

6.55 Кўрсатувлар дастури.
7.00 «Мунаввар тонг». Информацион-дам олиш дастури.
8.50 Олтин мерос.
8.55 Иклим.
9.00, 13.00, 16.00 Давр.
9.25 «Муҳаббат мажароси». Телесериал.
10.10 Бир ўлқаки.
10.30 Уй вазифаси.
10.50 Болалар экрани: «Фантадром».
11.20 Бола тилидан.
11.50 Олис манзиллар.
12.10 Чемпион сирлари (рус тилида)
12.30 Ёшлар овози.
12.50 Мусиқий лаҳзалар.
13.10, 19.45, 22.35 ТВ - анонс.
13.15 Интерфутбол.
14.55 «Янги авлод» почтаси.
15.15 «Даллас». Телесериал.
16.10 «Ўзбектелефильм» намойиши: «Наққош».
16.30 Кўрсатувлар дастури.
16.35 «Янги авлод» студияси: Ёқимли иштаҳа.
16.55 «Мульттомоша».
17.10 Қуёшли юрт одамлари.
17.25 Ёшлар қуйлаганда.
17.40 Устоз.
18.00 Ёшлар овози.
18.20 ТВ-адвокат.
18.25 1001 маслаҳат.
18.45 ТВ-афиша.
18.50 Мумтоз наволар.
18.55, 21.55 Иклим.
19.00, 22.00 Давр.
19.35 Давр»-репортаж.
19.50 Меҳр кўзда.
20.10 Марди майдон.
20.30, 21.20 Эълонлар.
20.35 «Муҳаббат мажароси». Телесериал.
21.25 «Умр дафтари» туркумидан: Турғун Алиматов. 1-қисм.
22.40 «Скарлетт». Бадиий фильм. 5 - қисм.
23.25 Футбол-плюс.
23.45-23.50 Хайрли тун.

Тошкент

17.05 Программа передач.
17.15 Сериал на ТТВ. «Дерзкие и красивые» (заключительная)
17.40 «Табриклаймиз, кутлаймиз».
18.00, 20.40 Телегазета «Экспресс».
18.10 Экран детям.
18.30, 20.00, 20.50, 21.30 Информационная программа «Пойтахт».
18.50 «Табриклаймиз-кутлаймиз».
19.20 Сериал на ТТВ: «Паутина».
20.20. «Адолат мезони».
21.10 «Билим» телеклуби.
21.50 Кинооко. «Где мои дети».
23.20-.23.25 Спокойной ночи, город !

Спорт

7.30 «Новости».
7.45 «Бодрое утро». Информационно-развлекательная программа.
8.45 «Новости» (на русском языке)
9.00 Мультфильм.
ПЕРВЫЙ КАНАЛ РОССИЙСКОГО ТЕЛЕВИДЕНИЯ.
9.05 «Близнецы». Многосерийный фильм.
ТЕЛЕКАНАЛ «SPORT».
10.10 «Детский спорт».
10.25 «Дисней клуб».
10.45-11.25 Биатлон.

***

ТЕЛЕКАНАЛ «SPORT».
16.55 Программа передач.
17.00 «Новости» (на русском языке)
17.15 «Детский спорт».
17.30 «Пятерка сильнейших».
18.20 Кубок Узбекистана по курашу.
ПЕРВЫЙ КАНАЛ РОССИЙСКОГО ТЕЛЕВИДЕНИЯ.
19.00 «Клон». Сериал.
19.50 Премьера. Л. Удовиченко в ироническом детективе». Любительница. частного сыска Даша Васильева-2».
21.00 «Время».
ТЕЛЕКАНАЛ «SPORT».
21.30 «Новости».
21.45 «Спорт - моя жизнь».
22.00 Международный спорт: «Еврофутбол».
23.35 «Спокойной ночи!»

30-й канал

12.00 Открытие программы
12.05 «Теле-хамкор»
12.25 «Детский час»
12.50 «Возвращение Мухтара», сериал
14.00 Художественный фильм, «Он начинает сердиться», комедия
15.40 «Ошикона», мусиқий дастури
16.25 «Тайны мира», познавательная передача
17.25 «Теле-хамкор»
17.45 «Детский час»
18.10 «Музыкальная пауза»
18.45 «Возвращение Мухтара», сериал
19.45 «Ошикона», мусиқий дастури
20.30 Юмористический сериал
21.00 «Теле-хамкор»
21.20 «Музыкальная пауза»
22.20 Киновечер на «30-м»: «Возвращение», мелодрама
00.00 Программа передач

Первый канал

6.00 Телеканал «Доброе утро»
9.00, 12.00, 15.00, 18.00, 5.00 Новости
9.05, 21.30 Сериал «Близнецы».
10.10, 19.00 Сериал «Клон»
11.30 Документальный детектив. «Свастика на обочине».
12.20 Сериал «Женщины в любви»
13.20 Комедия «Обида»
15.20 «Угадай мелодию»
15.50 Сериал «День рождения Буржуя».
17.00 «Пять вечеров». Вторник
18.20 «Зимняя шутка с...»
19.50 Детектив «Любительница частного сыска Даша Васильева-2»
21.00 Время
22.40 «Элвис Пресли»
23.30 Ночное «Время»
23.50 «Звезды эфира». Аркадий Райкин
00.20 Крылья. «Короли ледяных аэропортов»
00.50 «Гении и злодеи». Никола Тесла
1.20 Боевик «Удар дракона»
3.05 Триллер «Иногда они возвращаются»
4.50, 5.05 Сериал «Последняя граница»

Россия

3.00 «Доброе утро, Россия!»
6.45, 18.55 Сериал «Тайны следствия».
8.45, 11.45, 14.25, 17.45, 2.45 Вести. Дежурная часть.
9.00, 12.00, 15.00, 18.00 Вести.
9.30, 12.10, 14.40, 18.30 Местное время. Вести-Москва
9.50 Сериал «Бедная Настя».
10.50 «Что хочет женщина».
12.30 «Частная жизнь». Ток-шоу
13.30 «Бандеровцы. Война без правил».
15.10 «Кулагин и партнеры».
15.45 Сериал «Кармелита».
16.45 Сериал «Исцеление любовью».
18.50 «Спокойной ночи, малыши!».
21.00 «Вести+».
21.20 «Трагедия силача. Иван Поддубный».
22.15 Боевик «Взять живым или мертвым»
00.25 «Дорожный патруль».
00.40 Сериал «Эмиссар царя»
1.30 «Навеки Джулия». Телесериал
2.15 Канал «Евроньюс» на русском языке

ТВ-3

8.30 Победоносный голос верующего.
9.00 Телесериал «Дороги любви».
10.00 Мультсериал «Ураганчики».
10.30 Мультсериал «Мэри Кейт и Эшли».
11.00 Ток-шоу «Моя семья».
12.00 Ток-шоу «Большая стирка».
13.00 Х/ф «Совершенные ангелочки».
15.00, 20.00 Док.сериал «Анималия».
15.30 Док.сериал «Секреты кино».
16.00 Х/ф «Восточный экспресс».
18.00 Х/ф «Попутчик».
20.30, 2.00 Док.сериал «На пределе».
21.00 Сериал «Воровка-2».
22.00 Х/ф «Доблестные воины: возвращение в Тао».
24.00 Х/ф «Цепь».
2.30 Х/ф «Семья в осаде».

СРЕДА, 19

«Ўзбекистон»

6.00 «Ассалом, Ўзбекистон!»
8.00-8.35 «Ахборот».
8.35 ТВ анонс.
8.40 «Мовий уммон қаърида». Телесериал.
9.30 «Соғлом она - соғлом бола».
9.50 «Табиат шифохонаси».
10.00, 12.00, 14.00, 18.00 ЯНГИЛИКЛАР.
10.05 «Тафсилот».
10.25 «Пилигрим» кемасининг капитани». Бадиий фильм.
11.50 Мусиқий танаффус.
12.05 «Ободлик кўнгилдан бошланади. »
12.25 , 13.00 ТВ анонс.
12.30 Болалар учун. «Саргузаштлар ороли».
13.05 «Бегона». Телесериал.
13.50 ТВ клип.
14.10 «Фарз ва қарз».
14.30 «Экран ҳандаси».
15.00 «Рақснинг сеҳрли олами».
15.15 «Ягона оилада».
15.45 Кундузги сеанс: «Тошда ҳам дарахт ўсади». Бадиий фильм. 2-қисм.
«Болалар сайёраси»:
17.00 1. «Болалар спорти».
2. «Қизиқарли учрашувлар».
18.10 «Мусиқа: кеча ва бугун».
18.30 «Агар Сиз. »
18.55 «Ўзингни, ўз юртингни ўзинг асра!»
19.15 «Ўзлото». Телелотерея.
19.25, 19.55, 20.25, 21.00 ЭЪЛОНЛАР.
19.30 «Ахборот» (рус тилида)
20.00 Оқшом эртаклари.
20.15 «Юзма-юз».
20.30 «Ахборот».
21.05 «Туҳмат балоси». Ҳужжатли фильм.
21.40 Бир жуфт қўшиқ.
21.50 «Журналист таҳлили».
22.10 «Ўзбекистон» телеканалида илк маротаба: «Бегона». Телесериал.
23.10 «Ахборот-дайжест».
23.30-23.35 Ватан тимсоллари.

«Ёшлар»

6.55 Кўрсатувлар дастури.
7.00 «Мунаввар тонг». Информацион-дам олиш дастури.
8.50 Олтин мерос.
8.55 Иклим.
9.00, 13.00, 16.00 Давр.
9.25 «Муҳаббат мажароси». Телесериал.
10.10 «Давр»-репортаж.
10.20 Футбол-плюс.
10.40 Жаҳон жуғрофияси.
11.30, 19.35, 22.35 ТВ-анонс.
11.35 Болалар экрани «Топилмалар идораси».
12.10 Устоз.
12.30 Ёшлар овози.
12.50 Мусиқий лаҳзалар.
13.10 «Шуке ва Бэйта». Мультсериал.
13.30 «Янги авлод» студияси: Ёқимли иштаҳа.
13.50 «Омад ҳамиша келавермайди». Бадиий фильм.
15.00 Қуёшли юрт одамлари.
15.15 «Даллас». Телесериал.
16.10 Меҳр кўзда.
16.30 Кўрсатувлар дастури.
16.35 «Янги авлод» студияси: Оқ кабутар, Болалар шеърияти.
17.05 Мультфильм.
17.15 Меҳмонхона.
17.35 Тенгдошлар.
17.55 Телевикторина.
18.00 Ёшлар овози.
18.20 Бугуннинг ёшлари.
18.30 ТВ-адвокат.
18.35 Каталог.
18.45 ТВ-афиша.
18.50 Мумтоз наволар.
18.55, 21.55 Иклим.
19.00, 22.00 Давр.
19.40 Тараққиёт сари.
20.00 Спорт-лото.
20.10 Очил дастурхон.
20.35, 21.25 Эълонлар.
20.40 «Муҳаббат мажароси». Телесериал.
21.30 «Умр дафтари» туркумидан: Турғун Алиматов 2-қисм.
22.40 «Скарлетт». Бадиий фильм 6-қисм.
23.25 «Ёшлар» телеканалида спорт дастури: Ринг қироллари.
0.15 - 0.20 Хайрли тун.

Тошкент

17.05 Программа передач.
17.15 Сериал на ТТВ: «Индаба».
17.40 «Табриклаймиз, кутлаймиз».
18.00, 20.35 Телегазета. «Экспресс».
18.10 «Музыкальная гостиная».
18.30, 20.00, 20.45, 21.45 «Пойтахт» ахборот дастури.
18.50 «Табриклаймиз-кутлаймиз».
19.20 Сериал на ТТВ: «Паутина».
20.20 «Имконият».
21.05 «Аёл қалби».
21.30 «Пойтахт йўлларида».
22.05 Кинооко: «В джазе только девушки».
23.40-23.45 Спокойной ночи, город !

Спорт

7.30 «Новости».
7.45 «Бодрое утро». Информационно-развлекательная программа.
8.45 «Новости» (на русском языке)
9.00 Мультфильм.
ПЕРВЫЙ КАНАЛ РОССИЙСКОГО ТЕЛЕВИДЕНИЯ.
9.05 «Близнецы». Многосерийный фильм.
ТЕЛЕКАНАЛ «SPORT».
10.10 «Детский спорт».
10.25 «Веселые старты».
11.00 -11.20 Пауэрлифтинг. Первенство Узбекистана.

***

ТЕЛЕКАНАЛ «SPORT».
16.55 Программа передач.
17.00 «Новости» (на русском языке)
17.15 «Детский спорт».
17.30 «Пятерка сильнейших».
18.20 Кубок Узбекистана по курашу.
ПЕРВЫЙ КАНАЛ РОССИЙСКОГО ТЕЛЕВИДЕНИЯ.
19.00 «Клон». Сериал.
19.50 Премьера. Л. Удовиченко в ироническом детективе» Любительница. частного сыска Даша Васильева-2».
21.00 «Время».
ТЕЛЕКАНАЛ «SPORT».
21.30 «Новости».
21.45 «Спорт - моя жизнь».
22.00 «3-тайм».
22.15 Международный спорт: «Еврофутбол».
23.50 «Спокойной ночи!»

30-й канал

12.00 Открытие программы
12.05 «Теле-хамкор»
12.25 «Детский час»
12.50 «Возвращение Мухтара», сериал
14.00 Художественный фильм, «Возвращение», мелодрама
15.40 «Озгина-Созгина» совместный проект «30-го канала» и муз.центра «Созз».
16.00 Спорт-Экстрим
16.25 «Тайны мира», познавательная передача
17.25 «Теле-хамкор»
17.45 «Детский час»
18.10 «Музыкальная пауза»
18.45 «Возвращение Мухтара», сериал
19.45 «Ошикона», мусиқий дастури
20.30 «Зарубежная эстрада»
21.00 «Теле-хамкор»
21.20 «Музыкальная пауза»
22.20 Киновечер на «30-м»: «Весна на Заречной улице», мелодрама
00.00 Программа передач

Первый канал

6.00 Телеканал «Доброе утро»
9.00, 12.00, 15.00, 18.00, 5.00 Новости
9.05, 21.30 Сериал «Близнецы».
10.10, 19.00 Сериал «Клон»
11.30 «Зимняя шутка с ...»
12.20 Сериал «Женщины в любви»
13.20 Дисней-клуб: «Лило и Стич»
13.50, 19.50 «Любительница частного сыска Даша Васильева-2». Детектив
15.20 «Угадай мелодию»
15.50 Сериал «День рождения Буржуя».
17.00 «Пять вечеров». Среда
18.20 Смехопанорама Евгения Петросяна
21.00 Время
22.40 Тайны века. «Битва титанов»
23.30 Ночное «Время»
23.50 Теория невероятности. «Йога»
00.20 Сканер. «Актер без лица»
00.50 «Русский экстрим»
1.10 Триллер «Человек тьмы»
2.50 Фильм «Последнее солнце»
4.30, 5.05 Сериал «Последняя граница»

Россия

3.00 «Доброе утро, Россия!»
6.45, 18.55 Сериал «Тайны следствия».
8.45, 11.45, 14.25, 17.45, 2.45 Вести. Дежурная часть.
9.00, 12.00, 15.00, 18.00 Вести.
9.30, 12.10, 14.40, 18.30 Местное время. Вести-Москва
9.50 Сериал «Бедная Настя».
10.50 «Что хочет женщина».
12.30 «Частная жизнь». Ток-шоу
13.30 «Красный инквизитор. Смерть Вышинского».
15.10 «Кулагин и партнеры».
15.45 Сериал «Кармелита».
16.45 Сериал «Исцеление любовью».
18.50 «Спокойной ночи, малыши!».
21.00 «Вести+».
21.20 «Дуэль разведок». Фильм
22.15 Остросюжетный фильм «Гангстеры в океане».
00.55 «Дорожный патруль».
1.15 Сериал «Эмиссар царя»
2.05 «Навеки Джулия». Телесериал

ТВ-3

8.30 Победоносный голос верующего.
9.00 Телесериал «Дороги любви».
10.00 Мультсериал «Ураганчики».
10.30 Мультсериал «Мэри Кейт и Эшли».
11.00 Ток-шоу «Моя семья».
12.00 Ток-шоу «Большая стирка».
13.00 Х/ф «Свой среди чужих, чужой среди своих».
15.00, 20.00 Док.сериал «Анималия».
15.30 Док.сериал «Секреты кино».
16.00 Х/ф «Дорога домой».
17.30 Х/ф «Лестница Иакова».
20.30, 2.00 Док.сериал «На пределе».
21.00 Сериал «Воровка-2».
22.00 Х/ф «Девять ярдов».
24.00 Х/ф «Судья Дредд».
2.30 Х/ф «Совершенные ангелочки».

ЧЕТВЕРГ, 20

«Ўзбекистон»

6.00 «Ассалом, Ўзбекистон».
8.00-8.35 «Ахборот».
8.35 ТВ анонс.
8.40 «Ўзбектелефильм» намойиши: «Тулпорим», «Риштон мўъжизалари».
«Болалар сайёраси»:
9.00 1. «Болалар спорти».
2. «Қизиқарли учрашувлар».
10.00, 12.00, 14.00, 18.00 ЯНГИЛИКЛАР.
10.05 «Ўзингни, ўз юртингни ўзинг асра!»
10.25 «Фликнинг саргузаштлари». Мультфильм.
11.55 ТВ клип.
12.05 «Агар Сиз. »
12.30 «Туҳмат балоси». Ҳужжатли фильм.
13.05 Мусиқий танаффус.
13.15 «Бегона». Телесериал.
14.10 «Журналист таҳлили».
14.30 , 16.20 ТВ анонс.
14.35 Кундузги сеанс: «Санников ери». Бадиий фильм.
16.00 «Парле ву франсэ?»
16.25 «2005 йил Сиҳат - саломатлик йили». «Меҳр-мурувват ёғдуси».
«Болалар сайёраси»:
16.45 1. «Болаликнинг мовий осмони».
2. «Цирк, цирк, цирк».
17.45 «Харита». Халқаро шарх.
18.10 «Таълим ва тараққиёт».
18.30 «Яхши ният». Телелотерея.
18.55 ТВ анонс.
19.00 Репортаж.
19.05 «Мақомат».
19.25 «Ўзлото кундалиги» ва рекламалар.
19.30 «Ахборот» (рус тилида)
19.55, 20.25, 21.00 ЭЪЛОНЛАР.
20.00 Оқшом эртаклари.
20.15 FCN «Ўзбекистон янгиликлари» (инглиз тилида)
20.30 «Ахборот».
20.35 «Ахборот».
21.05 «Қиёфа».
21.30 Эстрада тароналари.
«Тунги ёғду»:
21.50 «Киноафиша».
22.00 «Ўзбекистон» телеканалида илк маротаба: «Дайди». Бадиий фильм. 2-қисм.
23.30 «Ахборот-дайжест».
23.50-23.55 Ватан тимсоллари.

«Ёшлар»

6.55 Кўрсатувлар дастури.
7.00 «Мунаввар тонг». Информацион-дам олиш дастури.
8.50 Олтин мерос.
8.55 Иклим.
9.00, 19.00 Давр.
9.25 «Муҳаббат мажароси». Телесериал.
10.10 «Янги авлод» студияси: У ким? Бу нима?
19.25 «Ўзлото кундалиги» ва рекламалар.
19.30 «Ахборот» (рус тилида)
19.55, 20.25, 21.00 ЭЪЛОНЛАР.
20.00 Оқшом эртаклари.
20.15 FCN «Ўзбекистон янгиликлари» (инглиз тилида)
20.30 «Ахборот».
21.05 «Дастурхон атрофида».
21.30 «Ахборот».
21.05 «Айёмингиз муборак!» Мусиқий дастур.
21.25 «Оталар сўзи - ақлнинг кўзи».
22.25 «Ўзбекистон телеканалида илк маротаба: «Бегона». Телесериал.
23.10 «Ахборот-дайжест».
23.30-23.35 Ватан тимсоллари.

«Ёшлар»

6.55 Кўрсатувлар дастури.
7.00 «Мунаввар тонг». Информацион-дам олиш дастури.
8.50 Олтин мерос.
8.55 Иклим.
9.00, 13.00, 16.00 Давр.
9.25 «Муҳаббат мажароси». Телесериал.
10.10 «Даврнинг» - репортаж.
10.20 Бахтли болалик.
11.40 1001 маслаҳат.
12.00 Телевикторина.
12.05 Чемпион сирлари (рус тилида)
12.30 Ёшлар овози.
12.50 Мусиқий лаҳзалар.
13.10 «Шуке ва Бэйта». Мультсериал.
13.30 Тараққиёт сари.
13.50 «Кўчатлар». Бадиий фильм.
15.15 «Даллас». Телесериал.
16.10 Очун.
16.35 Кўрсатувлар дастури.
16.40 «Янги авлод» студияси: Китоб жавони.
17.00 Ёшлар куйлаганда.
17.10 Кафолат.
17.20 Ёшлар овози.
17.40 Фарзандим-жигарбандим.
18.20 Табобат оламида.
18.45 ТВ-афиша.
18.50 Мумтоз наволар.
18.55, 21.55 Иклим.
19.00, 22.00 Давр.
19.35 «Давр»-репортаж.
19.45, 22.35 ТВ-анонс.
19.50 Ўзимизники.
20.00 Мусиқий лаҳза.
20.05 Бегойим.
20.25 ТВ-адвокат.
20.30, 21.20 Эълонлар.
20.35 «Муҳаббат мажароси». Телесериал.
21.25 «Умр дафтари» туркумидан: Турғун Алиматов 3-қисм.
21.50 Олтин мерос.
22.40 «Скарлетт». Бадиий фильм 7-қисм.
23.25 Минг бир ривоят.
23.30 «Галатепалик авлиё». Телевизион бадиий фильм.
23.55-0.00 Хайрли тун.

Тошкент

17.05 Программа передач.
17.15 Сериал на ТТВ: «Индаба».
17.40 «Табриклаймиз, кутлаймиз».
18.00, 20.40 Телегазета «Экспресс».
18.10 «Болажон-какажон».
18.30, 20.00, 20.50, 21.30 «Пойтахт» ахборот дастури.
18.50 «Табриклаймиз-кутлаймиз».
19.20 Сериал на ТТВ: «Паутина».
20.20 «Химоя».
21.10 «Добрый вечер».
21.50 «Хамшахарлар».
22.10 Кинооко: «Отель разбитых сердец».
23.45-23.50 Спокойной ночи, город !

Спорт

7.30 «Новости».
7.45 «Бодрое утро». Информационно-развлекательная программа.
8.45 «Новости» (на русском языке)
9.00 Мультфильм.
ПЕРВЫЙ КАНАЛ РОССИЙСКОГО ТЕЛЕВИДЕНИЯ.
9.05 «Близнецы». Многосерийный фильм.
ТЕЛЕКАНАЛ «SPORT».
10.10 «Детский спорт».
10.25 «Дисней клуб».
10.45 Международный футбол.
11.15-11.35 «На спортивных площадках».

***

ТЕЛЕКАНАЛ «SPORT».
16.55 Программа передач.
17.00 «Новости» (на русском языке)
17.15 «Детский спорт».
17.30 «Пятерка сильнейших».
18.20 Кубок Узбекистана по курашу.
ПЕРВЫЙ КАНАЛ РОССИЙСКОГО ТЕЛЕВИДЕНИЯ.
19.00 «Клон». Сериал.
19.50 Премьера. Л. Удовиченко в ироническом детективе». Любительница. частного сыска Даша Васильева-2».
21.00 «Время».
ТЕЛЕКАНАЛ «SPORT».
21.30 «Новости».
21.45 «Спорт - моя жизнь».
22.00 Международный спорт: Голы. «Евро-2004».
23.20 «Спокойной ночи!»

30-й канал

12.00 Открытие программы
12.05 «Теле-хамкор»
12.25 «Детский час»
12.50 «Возвращение Мухтара», сериал
14.00 Художественный фильм, «Он начинает сердиться», комедия
15.40 «Ошикона», мусиқий дастури
16.25 «Тайны мира», познавательная передача
17.25 «Теле-хамкор»
17.45 «Детский час»
18.10 «Музыкальная пауза»
18.45 «Возвращение Мухтара», сериал
19.45 «Ошикона», мусиқий дастури
20.30 Юмористический сериал
21.00 «Теле-хамкор»
21.20 «Музыкальная пауза»
22.20 Киновечер на «30-м»: «Домашнее жаркое», комедия
00.00 Программа передач

Первый канал

6.00 Телеканал «Доброе утро»
9.00, 12.00, 15.00, 18.00, 5.00 Новости
9.05, 21.30 Сериал «Близнецы».
10.10, 19.00 Сериал «Клон»
11.10 «Звезды эфира».
11.30 Смехопанорама Евгения Петросяна
12.20 Сериал «Женщины в любви»
13.20 «Курбан-Байрам». Трансляция из Уфимской соборной мечети
14.00, 19.50 «Любительница частного сыска Даша Васильева-2». Детектив
15.20 «Угадай мелодию»
15.50 Сериал «День рождения Буржуя».
17.00 «Пять вечеров». Четверг
18.20 «Анекдоты»
21.00 Время
22.40 «Человек и закон»
23.30 Ночное «Время»
23.50 Ударная сила. «Снайперский аккорд»
00.20 «Самый верный друг Мерилин Монро»
00.50 «В поисках Ноева ковчега»
1.20 Фильм «Покидая Лас-Вегас»
3.20, 5.05 Фильм «Погоня»

Россия

3.00 «Доброе утро, Россия!»
6.45, 18.55 Сериал «Тайны следствия».
8.45, 11.45, 14.25, 17.45, 2.45 Вести. Дежурная часть.
9.00, 12.00, 15.00, 18.00 Вести.
9.30, 12.10, 14.40, 18.30 Местное время. Вести-Москва
9.50 Сериал «Бедная Настя».
10.50 «Что хочет женщина».
12.30 «Частная жизнь». Ток-шоу
13.30 «Звездные войны. Битва космических титанов».
15.10 «Кулагин и партнеры».
15.45 Сериал «Кармелита».
16.45 Сериал «Исцеление любовью».
18.50 «Спокойной ночи, малыши!».
21.00 «Вести+».
21.20 Д/ф «Советская империя. Останкино».
22.15 Фильм «Сумрачный самурай»
1.00 «Дорожный патруль».
1.10 Сериал «Эмиссар царя»
2.00 «Навеки Джулия». Телесериал

ТВ-3

8.30 Победоносный голос верующего.
9.00 Телесериал «Дороги любви».
10.00 Мультсериал «Ураганчики».
10.30 Мультсериал «Мэри Кейт и Эшли».
11.00 Ток-шоу «Моя семья».
12.00 Ток-шоу «Большая стирка».
13.00 Х/ф «Доблестные воины: возвращение в Тао».
15.00, 20.00 Док.сериал «Анималия».
15.30 Док.сериал «Секреты кино».
16.00 Х/ф «Про Красную Шапочку, продолжение старой сказки».
17.25 Х/ф «Кин-дза-дза».
20.30, 2.00 Док.сериал «На пределе».
21.00 Сериал «Воровка-2».
22.00 Х/ф «Свой среди чужих, чужой среди своих».
24.00 Х/ф «Гангстеры».
2.30 Х/ф «Попутчик».

ПЯТНИЦА, 21

«Ўзбекистон»

6.00 «Ассалом, Ўзбекистон!»
8.00-8.35 «Ахборот».
8.35 ТВ анонс.
8.40 Мумтоз наволар. «Болалар сайёраси»:
9.00 1. «Болаликнинг мовий осмони».
2. «Цирк, цирк, цирк».
10.00 «Имом Бухорий». Ҳужжатли фильм.
10.20 «Таълим ва тараққиёт».
10.40 «Орзулар камалаги». Бадиий фильм.
11.45 , 14.30 ТВ анонс.
11.50 «Муносабат».
12.20 «Сеҳрли сандиқ». Мультфильм.
12.30 «Анаўаналар этади давом».
12.50 С. Аҳмад. «Келинлар кўзғолони». Аброр Ҳидоятов номидаги ўзбек давлат драма театрининг спектакли. 1-қисм.
14.05 «Яхшилик».
14.35 «Келинлар кўзғолони». Спектакль. 2-қисм.
15.40 Мусиқий танаффус.
15.55 «Мувозанат».
«Болалар сайёраси»:
16.15 1. «Саньат ғунчалари».
2. «Ўйла, Изла, Топ». Телемусобақа.
17.15 «Ибн Сино ҳақида ривоятлар». Теленовелла.
17.55 ТВ анонс.
18.00 «Ғарбга саёҳат». Мультфильм премьераси. 49-қисм.
18.25 «Олтин бешик».
18.55 Бир жуфт қўшиқ.
19.05 «Ҳидоят сари».
19.25 «Ўзлото кундалиги» ва рекламалар.
19.30 «Ахборот» (рус тилида)
19.55, 20.25, 21.00 ЭЪЛОНЛАР.
20.00 «Оқшом эртаклари».
20.15 «Дастурхон атрофида».
20.30 «Ахборот».
21.05 «Айёмингиз муборак!» Мусиқий дастур.
21.25 «Оталар сўзи - ақлнинг кўзи».
22.25 «Ўзбекистон телеканалида илк маротаба: «Дайди». Бадиий фильм. 1-

Спорт

КАСЫМДЖАНОВ И КАСПАРОВ ВСТРЕТЯТСЯ В ЛИНАРЕСЕ

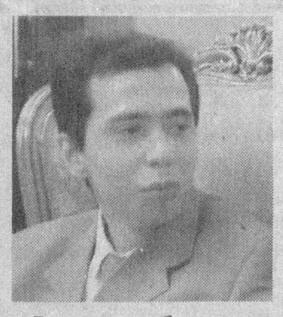

Встреча за абсолютное мировое первенство между действующим чемпионом мира по версии Международной шахматной федерации (ФИДЕ) узбекским шахматистом Рустамом Касымджановым и россиянином Гарри Каспаровым считается одним из важнейших событий в спортивном мире.

В конце 2004 года глава ФИДЕ Кирсан Илюмжинов сообщил, что эта встреча будет организована в январе текущего года в городе Дубай (Объединенные Арабские Эмираты). Однако по различным причинам она не состоялась. Еще не известно, когда и где пройдет этот матч.

Но на традиционном супертурнире «Линарес-2005», который пройдет в Испании, Рустам Касымджанов сыграет две партии с Гарри Каспаровым, занимающим первую позицию в мировом шахматном рейтинге.

О престиже данного турнира свидетельствует тот факт, что в Линарес прибудут сильнейшие международные гроссмейстеры. Турнир стартует 23 февраля нынешнего года. Для участия в нем, наряду с Рустамом Касымджановым и Гарри Каспаровым, приглашены такие ведущие шахматисты, как Вишванатан Ананд (Индия), Веселин Топалов (Болгария), Петер Леко (Венгрия), Майкл Адамс (Англия) и Франсиско Вальехо (Испания).

В ПЕРВОЙ ВСТРЕЧЕ — НИЧЬЯ

Наша национальная сборная команда по футболу, продолжающая предсезонные тренировки в Объединенных Арабских Эмиратах, провела первую контрольную встречу с командой «Ростов» — представителем российского чемпионата.

На седьмой минуте счет открыл полузащитник «Ростова» Александр Данцев — 0:1.

Во втором тайме инициативу перехватили наши футболисты и провели ряд опасных атак на ворота росиян. В ходе одной из них футболист «Пахтакора» Леонид Кошелев обошел защитников и с дальней дистанции точно пробил — 1:1.

Таким образом, наша национальная сборная завершила первую встречу сезона вничью. Во время сборов она проведет еще три встречи — с местными командами «Ажман» и «Рас Ал-Хаймана» и киевской командой «Динамо».

З.ТАШХОДЖАЕВ (УзА)

СБОРНЫЕ КАРАКАЛПАКСТАНА

В соответствии с постановлением Кабинета Министров от 3 июня 2003 года об организации непрерывной системы спортивных соревнований, направленных на привлечение учащейся и студенческой молодежи к спорту, начался финальный этап традиционных спортивных игр «Баркамол авлод» в Каракалпакстане.

Победителем в соревнованиях по баскетболу стала команда Нукусского колледжа компьютерных и информационных технологий. А в волейболе на первое место вышли берунийцы.

По завершении соревнований были сформированы сборные команды Республики Каракалпакстан по этим видам спорта. Состязания по другим видам, включенным в программу спортивных соревнований «Баркамол авлод», будут проведены до апреля этого года.

А.АРТЫКБАЕВ (УзА)

СОСТЯЗАНИЯ ЮНЫХ ФУТБОЛИСТОВ

В столичном спорткомплексе «Олимпия» завершились соревнования по футболу на Кубок Фонда развития детского спорта Узбекистана при Министерстве народного образования среди подростков 1987-1990 годов рождения.

В финале впервые организованного турнира воспитанники школы-интерната города Ферганы одержали победу над юными футболистами столицы со счетом 4:3 и стали обладателями Кубка. Третье место заняли спортсмены из Янгиера.

К.КАРШИЕВ (УзА)

Свыше ста ребятишек из поселка Баяут и близлежащих кишлаков занимаются в секции таэквондо, руководит которой молодой тренер Марсель Аджиарипов.

МАМА КУПИЛА КИМОНО

Все они крепнут здесь физически, а многие из них уже сегодня входят в составы различных сборных команд Сырдарьинской области и добиваются неплохих результатов.

Победителем районных и областных соревнований в своей возрастной группе является, например, ученик четвертого класса школы № 15 Сардорбек Мавлонов. В прошлом году он ездил в Ташкент, где участвовал в чемпионате страны среди учащихся и стал бронзовым призером. В свое время в секцию малыша привел отец Саттор Мавлонов. Сардорбек в первый же день гордо заявил, что кимоно ему купила мама, зовут которую Гульчехра.

Родители юного чемпиона не меньше тренера заинтересованы в его успехах. Не только на словах, а на деле. У Сардорбека дома есть все условия для того, чтобы успешно подготовиться и к школьным занятиям, и к спортивным тренировкам.

У этого мальчишки есть большое будущее. Государство построило прекрасный спортивный зал, где он вместе со сверстниками осваивает секреты восточного единоборства. Душой болеют за него отец с матерью. Не исключено, что Сардорбек станет чемпионом Азии или мира, и гордо заявит, что свою победу он посвящает независимому Узбекистану и своей маме Гульчехре, которая покупала ему кимоно.

А.АДИЗОВ (УзА)

Выставки

ТАЛАНТЛИВЫЙ МАСТЕР КИСТИ

В Центре современного искусства Академии художеств Узбекистана открылась персональная выставка художника Евгения Мельникова — одного из представителей плеяды художников 60-х годов прошлого столетия.

По мнению искусствоведов, художник основательно разрабатывает любую волнующую его тему, создавая циклы произведений. Так возникли его многочисленные натюрморты, пейзажи, жанровые композиции и портреты.

Работы художника насыщены колоритом, пластикой, решенной с помощью цвета. Это можно увидеть в таких картинах мастера кисти, как «Хива — Палван-Дарваза», «У Пахлаван Махмуда», «Красные скалы» и многих других.

ПРИРОДА ГЛАЗАМИ ХУДОЖНИКА

Неповторимая природа Узбекистана является источником вдохновения для творчества художников. И не случайно, что именно ей посвящаются лучшие изобразительные произведения наших мастеров кисти.

Вернисаж под названием «Человек и природа», открывшийся в Центральном выставочном зале Академии художеств Узбекистана, вызывает большой интерес не только искусствоведов, но и студенческой молодежи, всех любителей изобразительного искусства. Более двухсот картин посвящено именно этой теме. Вернисаж можно назвать своеобразным творческим отчетом художников Узбекистана за прошлый год.

Посетители вернисажа имеют возможность полюбоваться и величественными вершинами Чимгана, и своеобразными ландшафтами Сурхана, и бесподобными пейзажами Ферганской долины. Такие произведения, как «Ак-булак» Р.Гаглоевой, «Ферганская долина» Г.Кадырова, «Чаткал» А.Батыкова, порождают в душе гордость за родную природу, свидетельствуют о необходимости бережного отношения к ней.

Н.УСМАНОВА (УзА)

Мимоходом

ЗАМАНЧИВОЕ ПРЕДЛОЖЕНИЕ

может обернуться разочарованием и потерей средств

Ныне, увы, нередко можно нарваться на ловкачей, пройдох и мошенников. Некоторые из моих знакомых и друзей уже становились жертвами их проделок. К примеру, в нашем двенадцатиквартирном доме некто ухитрился собирать деньги с жильцов на мешки с сахаром по цене... 250 сумов за килограмм. Те, кто ему поверил, остались без сахара, без денег и побежали в милицию.

Заметим, что нередко хорошим "помощником" мошенников становится наша безоглядная доверчивость. А порой и элементарная корысть, стремление урвать что-то за так. Хотя уже сколько говорено, что бесплатный сыр бывает... только в мышеловке.

У вас занимают деньги на закупку товара за рубежом. Бьют в грудь, обещают вернуть через неделю с процентами. И вы даете. Безвозвратно. Вам предлагают иномарку за баснословно низкую цену. Вас ничто не настораживает, вы идете на сделку. В итоге — обман.

За определенную мзду вам обещают устроить ваше чадо в престижный вуз.., показать специалисту.., устроить на выгодную работу.., переоформить или купить квартиру.., быстро продать дом или авто.., оформить банковский кредит или "обналичить".., достать, продать, свести, нанести, провезти, поговорить с "кем надо...".

И... в ста случаях из ста вы оказываетесь в дураках. Причем за свои же деньги.

Правильно говорят, что дороже всего человеку обходится его собственная глупость. Я бы добавил — и незнание законов. Лишь оказавшись с "носом", мы вдруг вспоминаем, что государство должно нас защитить. От самих себя что ли?

Недавно в Самарканде прошел суд над двадцатилетним мошенником. Работник прокуратуры, поддержавший обвинение в суде, рассказывает:

— Это типичный пример того, что сегодня происходит. Кахрамон С., представляясь всем встречным-поперечным исполняющим обязанности директора некоего фонда, "вербовал" людей на работу в Западную Европу. И не куда-нибудь, а именно на автосборочные заводы "Мерседес-Бенц". За... наличку и паспорт. Узнаете? И вот что удивительно: люди прямо на тротуаре вручали лжедиректору от двух до десяти тысяч сумов плюс паспорт. Каково? Проходимец таким образом быстро насобирал около двухсот тысяч сумов и солидную пачку паспортов. Происходило это средь бела дня у всех на виду. Результат можно безошибочно предугадать — никто никуда не поехал.

Такую же неправдоподобную карусель заведомо неисполнимых обещаний можно видеть и в расклеенных на уличных фонарях, на остановках различных объявлениях. "Лечу диабет за три дня", "помогу сбросить 10 кг веса за 4-5 дней", "заработок от 500 тысяч в инофирме", "выйти замуж за иностранца", "английский язык за 10 дней", "сниму сглаз", "гадаю на кофейной гуще" и прочее, и прочее...

Остается еще раз напомнить уважаемым читателям: если к вам обратился кто-то на улице с заманчивым предложением, настолько заманчивым, что верится в его реальность с трудом, то не спешите поддаваться на него. Поспешная доверчивость чревата разочарованиями и потерей средств.

Марат НАСЫРОВ

Главный редактор Сафар ОСТАНОВ

Редколлегия:
Абдулла ОРИПОВ
Аслиддин РУСТАМОВ
Ашур КАДИРОВ
Бобир АЛИМОВ
Хабиб САГДУЛЛА
Норбобо ШАКАРОВ (Первый заместитель главного редактора)
Алимкул СУЛТАНОВ (Заместитель главного редактора)
Андрей ОРЛОВ (Заместитель главного редактора — «Голос Узбекистана»)
Намаз САГДУЛЛАЕВ
Тулепберген КАИПБЕРГЕНОВ
Муслихиддин МУХИДДИНОВ
Олим МУРАДОВ
Абдугани МАМАСАДЫКОВ
(Ответственный секретарь — «Узбекистон овози»)

ГОЛОС УЗБЕКИСТАНА

УЗБЕКИСТОН ОВОЗИ

Учредитель: Центральный Совет Народно-демократической партии Узбекистана.
Адрес редакции: 700000, г. Ташкент, ул. Матбуотчилар, 32.
Наши телефоны: 133-54-55, 136-26-70.

Газета зарегистрирована в Узбекском агентстве по печати и информации.

Регистрационный № 009.
Объём — 2 печ.л.
Способ печати — офсетный, формат А2.
Заказ Г-012. Тираж 3123

Отпечатано в типографии Издательско-полиграфической акционерной компании «Шарк», адрес предприятия: ул. Буюк Турон, д. 41.

Газета «Голос Узбекистана» набрана и сверстана на компьютерной базе редакции

Время подписания в печать по графику — 21.00
Номер подписан в 19.00

Юмореска

СПАСИБО, АИСТ!

Через несколько часов после его рождения медсестра сказала ему:

— Потише, Миша! Бери пример с Мариши. Она родилась в один час с тобой, а уже научилась молчать.

С тех пор ему всегда ставили кого-то в пример.

В яслях ему говорили:

— Бери пример с Гриши, Миша! Ему хватает в день двух пар штанов, а тебе четырех мало.

В детском саду он постоянно слышал:

— Миша! Бери пример с Тиши! Он ломает только дешевые игрушки, а ты словно выбираешь самые дорогие.

В школе ему неустанно повторяли:

— Ты чересчур усидчивый мальчик, Миша! Сидишь по два года в каждом классе. Бери пример с Ариши: она остается на второй год через раз.

В институте сокурсники его укоряли:

— Эх ты, Миша! Брал бы ты пример с Епиши! Он тоже в сопромате ни в зуб ногой, но зато шпаргалит, как бог!

Когда он ухаживал за своей будущей женой, она однажды не выдержала и сказала:

— Миша ты мой, Миша! Брал бы ты пример с Никиши! Он уже давно сводил свою девушку в загс.

На работе ему всегда говорили:

—Бери, Миша, пример с Аристиши! Его участок тоже никогда плана не выполняет, но всегда находятся уважительные причины.

Одним словом, не было случая, чтобы кому-нибудь поставили в пример его самого. Он страдал.

Но вот он обзавелся сыном Вовкой.

И теперь, приходя с работы домой, он с наслаждением слышит:

— Вова, бери пример с папы: он никогда не ест чай вилкой!

— Вова, а ты когда-нибудь видел, чтобы папа ползал по полу на животе?

— А почему бы тебе, Вова, не взять пример с папы: он не устраивает в своих карманах склад гусениц.

Слушая эти замечания, он цветет. Как все же правильно сказано, что дети — наша радость!

Г.КЕМОКЛИДЗЕ

Скороговоркой

Потребовал сгущенного птичьего молока.

* * *

Напившийся командированный в столице: иногородное тело.

* * *

Вопрос о женщине был поставлен перед Адамом ребром.

* * *

На банкете. У переводчика заплетается немецкий язык.

* * *

Бескорыстная, платоническая любовь к деньгам.

* * *

Не зная броду, лезь в воду и ищи его.

* * *

Как ты пишешь, так тебя и читают.

* * *

Всю жизнь он только и делал, что выходил из положения.

* * *

Адвокат с хорошей юрисдикцией.

* * *

Справедливость торжествует, насколько это для нее возможно.

* * *

В канцелярии: "Повысим делопроизводительность труда!".

* * *

Где стол был яств, там счет лежит.

А.ВИХРЕВ

С миру по шутке

Доктор, какие грибы может есть человек?

— Все, но некоторые только один раз.

— Посмотри, что ты сделал со стеной!? Ты что, не можешь отличить дихлофос от краски?

***

— Я пришел сообщить, что пропала моя жена.

— Заполните бланк и опишите ее приметы.

— Хорошо, но при условии: — когда найдете ее, не показывайте бланк ей.

***

Скажите, здесь крыша не проезжала?

***

Снято продолжение фильма "Гардемарины, вперед!". Новые серии называются: "Гардемарины, лапу!" и "Фу, гардемарины".

***

Тюменская область похожа по размерам на Францию. Больше на Францию она ничем не похожа.

***

— Кто такой преуспевающий мужчина?

— Тот, кто зарабатывает деньги быстрее, чем его жена их тратит.

***

Перед мужчиной женщина может признать только одну свою ошибку, а именно — ту, что находится перед ней.

***

Два пенсионера собираются на прогулку. Один другого спрашивает:

— А не боишься, что пока мы гуляем, твою хату обворуют.

— Да нет, я записочку оставляю.

— Какую?

— На, почитай: "Здорово, Вован, я отвалил на стрелку. Выйди на Лысого или Плешивого, скажи, что ствол у меня. Хилого вчера замочили. Утюг"

Погода

По сообщениям Гидрометцентра республики, 14 января

В **ТАШКЕНТЕ** ожидается переменная облачность, временами осадки (дождь, снег), туман. Температура ночью и днем 0-2 тепла.

В **КАРАКАЛПАКСТАНЕ И ХОРЕЗМСКОЙ** области переменная облачность, временами снег. Местами туман. Температура ночью и днем 4 мороза — 1 тепла.

В **БУХАРСКОЙ И НАВОИЙСКОЙ** областях переменная облачность, временами осадки (дождь, снег). Туман. Температура ночью и днем 2 мороза — 3 тепла.

В **САМАРКАНДСКОЙ, ДЖИЗАКСКОЙ, СЫРДАРЬИНСКОЙ** областях переменная облачность, временами осадки (дождь, снег). Туман. Температура ночью и днем 2 мороза- 3 тепла.

В **ТАШКЕНТСКОЙ** области переменная облачность, временами осадки (дождь, снег). Туман. Температура ночью и днем 2 мороза — 3 тепла.

В **КАШКАДАРЬИНСКОЙ И СУРХАНДАРЬИНСКОЙ** областях переменная облачность, временами осадки (дождь, снег). Туман. Температура ночью и днем 0-5 тепла.

В **АНДИЖАНСКОЙ, НАМАНГАНСКОЙ И ФЕРГАНСКОЙ** областях переменная облачность, временами осадки (дождь, снег). Туман. Температура ночью 2 мороза — 3 тепла, днем 0-5 тепла.

В **ГОРНЫХ РАЙОНАХ РЕСПУБЛИКИ** переменная облачность, временами снег, туман. Лавиноопасно. Температура ночью 5-10 мороза, днем 0-5 мороза.

(УзА)

Хозяйке на заметку

СКАЗКА ПРО ЗОЛОТУЮ РЫБКУ

Не беспокойтесь, вам не придется рыбачить в аквариуме. Любая рыбка станет "золотой", если подойти с умом и приложить руки. Тем более, сейчас самое время для белкового и в первую очередь — рыбного стола: каждый месяц звучит раскатистым "рр-р": январ-рь, февр-раль — и так до самого мая, словно и в самом деле эти месяцы просят рыбу.

БИТОЧКИ "РЫБАЦКИЕ"

Для этого блюда нам понадобится рыба, где мало костей. Из местных видов годится судак, змееголов. Прежде чем готовить фарш, надо снять филе и очистить его от костей и кожи. Целостность филе и большая аккуратность тут не требуются, поэтому операция вам вполне по силам, даже если вы ее делаете первый раз в жизни.

Рыбное филе надо пропустить через мясорубку, добавить творог, яйца, соль, ложку сливочного масла и готовый, вымешанный фарш еще раз пропустить через мясорубку.

Теперь о деталях. Творог надо брать сухой и мелкий, из расчета 150 граммов творога на 400 граммов рыбного филе. На это количество фарша — 3 яйца и 1 столовая ложка сливочного масла. В качестве приправы — только соль.

Из полученной массы сформируйте биточки, выложите их в один слой в смазанную маслом широкую сковородку или противень, сверху смажьте биточки сметаной и запекайте в духовке 20-25 минут.

На гарнир хороша тушеная в сметане тыква или капуста, впрочем, годятся и другие овощи по вашему выбору. Перед подачей полейте блюдо соусом и посыпьте зеленью.

Соус готовится просто: стакан сметаны разделите пополам и одну половину вскипятите в маленькой кастрюльке, а в холодную сметану добавьте ложку муки, прокаленной на сухой сковороде до приятного золотистого цвета. Вымешиваете и, соединив горячую сметану с холодной, постоянно помешивая, варите на малом огне до загустения. Не забудьте посолить и слегка поперчить.

Секреты кулинара

- Мороженое мясо, вынув из морозильника, оттаивайте постепенно в холодильнике.
- Чтобы суп с домашней лапшой не получился мутным, опустите лапшу на минуту в кипящую воду и откиньте на сито, а затем уже положите в бульон и варите до готовности. Такой же совет можно дать и относительно рисового супа: промытый рис положите на 3-5 минут в кипящую воду, откиньте на сито, а затем добавьте в бульон.
- Оттаявшее мясо не замораживайте вторично — оно потеряет много сока и будет дряблым.

Кроссворд

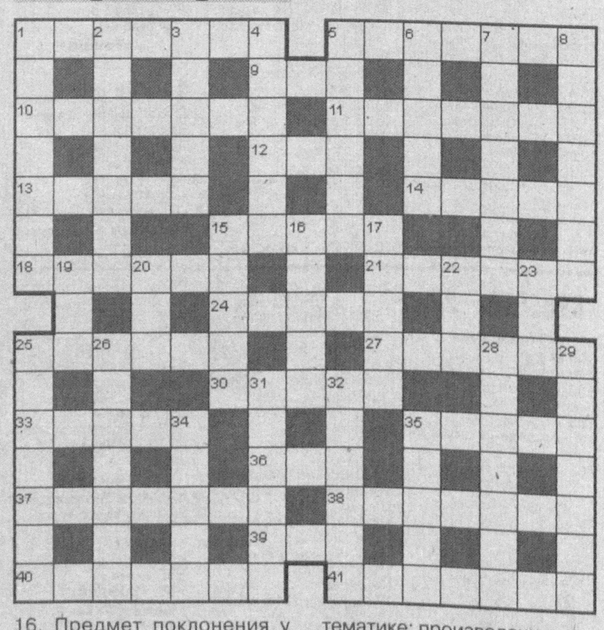

ПО ГОРИЗОНТАЛИ: 1. Остров в Малайском архипелаге, в Индонезии. 5. Небольшая бабочка. 9. До кого высоко, если до царя далеко. 10. Рассказ А.П.Чехова. 11. Государство на юго-западе Европы. 12. Чашеобразное углубление в привершинной части гор. 13. Школа японской живописи тушью. 14. Регулярный доход в форме процентов. 15. Залив Охотского моря. 18. Персонаж романа А.Дюма «Три мушкетера». 21. Опера П.И.Чайковского. 24. Кровяной сгусток. 25. Работник радио и телевидения. 27. Дерево или кустарник семейства ивовых. 30. Стремительное наступательное движение войск. 33. Совокупность устанавливаемых и охраняемых государственной властью норм. 35. Растение с мягким, неодеревеневающим стеблем. 36. Агрегатное состояние воды. 37. Предмет, на который в последнюю очередь пеняют, коли рожа крива. 38. Тропический плод. 39. Прибор для определения скорости хода судна. 40. Сшитые листы чистой бумаги в обложке. 41. Сорт кофе.

ПО ВЕРТИКАЛИ: 1. Тропическая степная равнина. 2. Название популярного апельсинового напитка. 3. Знак препинания. 4. Река на юге Красноярского края. 5. Русский поэт, публицист, друг и соратник А.Герцена. 6. Нижняя точка пересечения отвесной линии с небесной сферой. 7. Сладкое кушанье. 8. Штат в США. 15. Цветок. 16. Предмет поклонения у православных и католиков. 17. Вещество, образующееся в пищеварительном тракте кашалота. 19. Легкие и радующие условия, обстановка. 20. Положение в шахматах. 22. Отрывистый резкий звук, окрик. 23. Испарина. 25. Деньги, вносимые в банк на хранение. 26. В математике: произведение числа на самого себя. 28. Самая большая река в Бирме. 29. Повторение начальных частей смежных отрезков речи. 31. Дерево семейства ивовых. 32. Сушеные абрикосы без косточек. 34. Окружение войсками укрепленного места с целью его захвата. 35. Узкая протоптанная дорожка.

Ответы на кроссворд, опубликованный 7 января

ПО ГОРИЗОНТАЛИ: 2. Сфероид. 7. Рычаг. 8. Отель. 9. Овоскоп. 10. Список. 14. Аноним. 17. Ридберг. 18. Жито. 19. Грот. 20. Стрелец. 21. Норд. 22. Сани. 23. Анекдот. 25. Цоколь. 27. Напата. 31. Штрипка. 32. Резит. 33. Уклон. 34. Анамнез.

ПО ВЕРТИКАЛИ: 1. Выкуп. 2. Сговор. 3. Енот. 4. Очко. 5. Допинг. 6. Клещи. 10. Саженец. 11. Историк. 12. Кистень. 13. Обрезка. 14. Артемон. 15. Нирвана. 16. Матрица. 23. Алушта. 24. Ташауз. 26. Отдел. 28. Толос. 29. Орфа. 30. Спин.

Политисполком ЦС НДП Узбекистана выражает глубокое соболезнование секретарю Центрального Совета И.А.Кочмарику в связи с кончиной его матери

Антонины Михайловны

Хокимият города Зарафшана выражает искренние соболезнования секретарю Центрального Совета НДП Узбекистана, председателю Комитета Олий Мажлиса Республики Узбекистан по вопросам промышленности, строительства, транспорта и связи И.А.Кочмарику в связи с кончиной его матери

КОЧМАРИК Антонины Михайловны