ЭТА ДОРОГАЯ РОДИНА ПРИНАДЛЕЖИТ ВСЕМ НАМ!

ГОЛОС УЗБЕКИСТАНА

ОБЩЕСТВЕННО-ПОЛИТИЧЕСКАЯ ГАЗЕТА

■ 28 ЯНВАРЯ ■ 2005 ГОД ■ 4 (653) ВЫХОДИТ С 5 МАРТА 1992 ГОДА

ИНФОРМАЦИОННОЕ СООБЩЕНИЕ

о первом заседании Законодательной палаты Олий Мажлиса Республики Узбекистан

В Ташкенте 27 января состоялось первое заседание Законодательной палаты Олий Мажлиса Республики Узбекистан.

Открывая заседание, председатель Центральной избирательной комиссии Буритош Мустафаев сообщил об итогах выборов в Законодательную палату, поздравил вновь избранных депутатов.

Депутаты утвердили повестку дня, избрали временный секретариат Законодательной палаты, временную группу контроля за использованием электронной системы.

На заседании выступил Президент Республики Узбекистан Ислам Каримов.

По предложению председателя Центральной избирательной комиссии и в соответствии с Законом «О Регламенте Законодательной палаты Олий Мажлиса Республики Узбекистан» народные избранники образовали Совет старейшин для определения кандидатов на должности Спикера Законодательной палаты и его заместителей.

После перерыва, объявленного для проведения заседания Совета старейшин, председательствующий сообщил о принципах, рекомендуемых Советом старейшин для избрания руководителей Законодательной палаты парламента и ее комитетов.

Большинством голосов депутаты приняли решение одобрить выработанные Советом старейшин принципы.

Председатель Центральной избирательной комиссии огласил предложение Совета старейшин по кандидатуре на должность Спикера Законодательной палаты. Тайным голосованием депутаты избрали Спикером Законодательной палаты Олий Мажлиса Республики Узбекистан Эркина Халилова.

Депутаты провели голосование по каждой из двух кандидатур, предложенных Советом старейшин, и избрали заместителями Спикера Законодательной палаты Машкуру Сафаеву и Акрама Каримова.

После избрания Спикер Законодательной палаты и его заместители заняли места в президиуме.

По информации председательствующего о создании фракций политических партий Законодательная палата приняла решение зарегистрировать их в установленном порядке.

Было принято пакетное решение об образовании соответствующих комитетов палаты, а также по кандидатурам на должности председателей комитетов Законодательной палаты, депутаты утвердили количество и наименования комитетов.

Утверждены кандидатуры на должности председателей соответствующих комитетов, которые были одобрены депутатами.

На этом первое заседание Законодательной палаты Олий Мажлиса Республики Узбекистан завершило работу.

ИНФОРМАЦИОННОЕ СООБЩЕНИЕ

о первом заседании Сената Олий Мажлиса Республики Узбекистан

В Ташкенте 27 января состоялось первое заседание Сената Олий Мажлиса Республики Узбекистан.

В заседании принял участие Президент Республики Узбекистан Ислам Каримов.

Открывая заседание, председатель Центральной избирательной комиссии Б.Мустафаев проинформировал об итогах формирования Сената Олий Мажлиса и поздравил сенаторов с избранием.

Сенаторы утвердили повестку дня, избрали временный секретариат Сената, временную группу контроля за использованием электронной системы.

Слово для выдвижения кандидатур Председателя Сената и его заместителей предоставляется Президенту Республики Узбекистан Исламу Каримову.

Тайным голосованием члены Сената избрали Председателем Сената Мурата Шарифходжаева, заместителями Председателя Сената — Фарруху Мухитдинову и Мусу Ерниязова.

После избрания Председатель Сената и его заместители заняли места в президиуме.

По предложению председательствующего участники заседания образовали комитеты Сената, избрали их председателей.

На этом первое заседание Сената Олий Мажлиса Республики Узбекистан завершилось.

Год здоровья

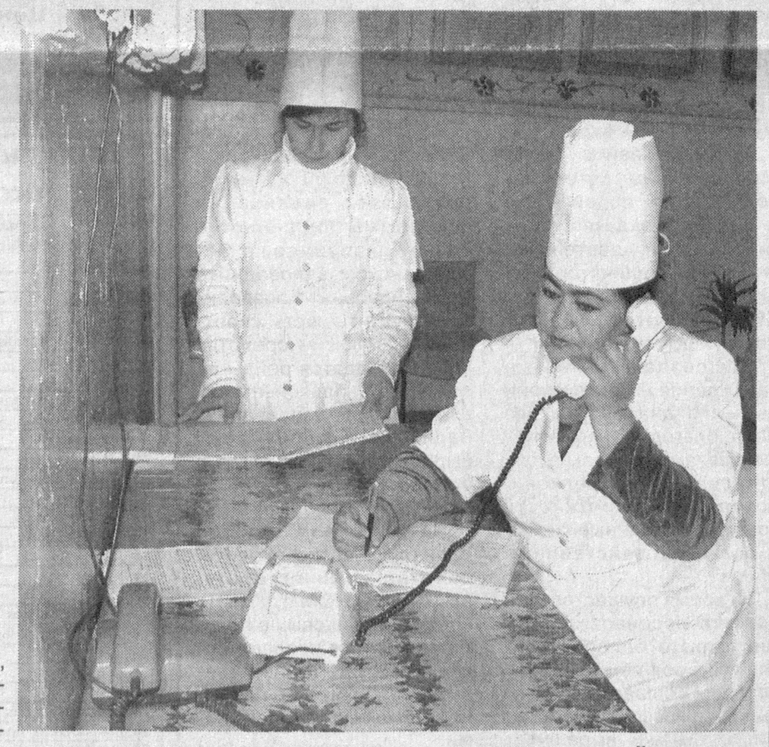

ВЫСОКИЙ ДОЛГ ВРАЧА

Жителям Вуадиля, что в Ферганской области, всестороннюю медицинскую помощь оказывает центральная районная больница на 230 мест. Здесь работают специалисты, прекрасно знающие свое дело и по-настоящему любящие свою профессию.

В нынешнем году, названным Годом здоровья, медики наметили значительно улучшить качество обслуживания населения. Для этого решено совершенствовать систему повышения квалификации, а также как можно полнее обеспечивать поликлиники, больницы, медпункты необходимым оборудованием, приборами, инструментами и лекарствами, препаратами.

Большое значение придается расширению и укреплению районной сети здравоохранения — с помощью отделений больниц во всех населенных пунктах, поселках и селах создаются врачебные пункты, амбулатории, бригады «скорой медицинской помощи».

НА СНИМКАХ: врачи центральной районной больницы; старшая медсестра «скорой помощи» Рузихон Рузматова и медсестра приемного отделения «скорой» принимают вызов к пациенту.

Фото Шавката АКРАМОВА

Вести НДПУ

ОБРАЗОВАНА ФРАКЦИЯ НДПУ

Народно-демократическая партия Узбекистана приняла активное участие в прошедших 26 декабря 2004 года всеобщих выборах и повторном голосовании, состоявшемся 9 января 2005 года в нашей стране. 28 ее представителей стали депутатами нижней палаты нового парламента республики.

26 января 2005 года состоялось учредительное собрание депутатов Законодательной палаты Олий Мажлиса Республики Узбекистан, избранных от Народно-демократической партии Узбекистана. На собрании в соответствии со статьей 14 Закона Республики Узбекистан «О политических партиях» и статьями 23 и 24 Конституционного Закона Республики Узбекистан «О Законодательной палате Олий Мажлиса Республики Узбекистан» было принято решение о создании фракции Народно-демократической партии Узбекистана в Законодательной палате парламента страны.

Председателем фракции избран депутат Законодательной палаты Олий Мажлиса, первый секретарь Центрального Совета Народно-демократической партии Узбекистана Аслиддин Рустамов.

ПОТЕНЦИАЛ НАШИХ ДЕПУТАТОВ

Наконец, остался позади многомесячный предвыборный марафон. Центральная избирательная комиссия, которая руководила этим сложным процессом во всей стране, обнародовала окончательные итоги всеобщих выборов. Как сообщила ЦИК, по результатам выборов 26 декабря 2004 года и повторного голосования 9 января 2005 года избраны предусмотренные Законом 120 депутатов Законодательной палаты Олий Мажлиса Республики Узбекистан. Впервые в истории нашей страны сформирована верхняя палата нашего парламента — Сенат.

Субъекты всеобщих выборов — действующие в стране политические партии и инициативные группы граждан также заняты сейчас анализом итогов своего участия в них. Этот процесс идет и в Народно-демократической партии Узбекистана. Окончательный итог участия партии в прошедших выборах, конечно, будет подведен на предстоящем пленуме Центрального Совета, который определит и очередные приоритетные задачи партийных организаций. Но уже сейчас можно говорить о некоторых основных результатах выборов для НДПУ.

Многие знают о том, что выборы прошли в обстановке небывало острой политической конкуренции. Почти в 77 процентах избирательных округов по выборам в Законодательную палату Олий Мажлиса на каждое депутатское место баллотировались от 4 до 6 кандидатов (в 55 округах — по 4, в 32 — по 5, в 5 — по 6, в 23 — по три, в 5 — по два). В 58 избирательных округах по выборам в Законодательную палату пришлось провести повторное голосование.

Вот в такой острой борьбе депутатами Законодательной палаты Олий Мажлиса от нашей партии стали 28 человек, что составляет 23,3 процента всех депутатских мест в этой палате. Это дало НДП Узбекистана право на формирование своей фракции в парламенте.

Следует отметить, что такая небывалая конкурентная борьба наблюдалась не только за места в парламенте страны, но и на выборах в местные представительные органы государственной власти. Если раньше другие политические партии не очень интересовались выборами в местные Кенгаши народных депутатов, то на этот раз некоторые из них, например, Либерально-демократическая партия Узбекистана, старалась занять как можно больше депутатских мест в них.

Итоги этой борьбы для нашей партии таковы: она получила 36 мест в Жукоргы Кенгесе Республики Каракалпакстан, 12 — в Ташкентском городском Кенгаше народных депутатов, во всех областных Кенгашах — 247, всего 295 человек. Иначе говоря, доля НДП Узбекистана в этих региональных представительных органах государственной власти составила почти 36 процентов. Этот показатель еще выше в некоторых областях. Так, в Наманганском областном Кенгаше народных депутатов он равняется 48,3 процента, в Кашкадарьинской области — 47,5, Навоийской области — 42, Сурхандарьинской области и Республике Каракалпакстан по — 41,8, в Сырдарьинской области 40 процентам.

Примечательно, что такие высокие результаты достигнуты и на выборах в районные и городские Кенгаши народных депутатов этих регионов. В Наманганской области почти 54 процента всех депутатов этого уровня, Сырдарьинской — около 54, Ташкентской — 49, Кашкадарьинской — более 48, Навоийской, Ферганской и Сурхандарьинской областях — свыше 44 процентов — это избранники от нашей партии. Всего в 5083 из 5314 избирательных округов по выборам в районные и городские Кенгаши народных депутатов были выдвинуты кандидаты организациями НДП Узбекистана и 2234 из них одержали победу.

Таким образом, в целом по результатам всеобщих выборов, проведенных в стране в конце прошлого и начале нынешнего года, Народно-демократическая партия Узбекистана имеет депутатов: в Законодательной палате Олий Мажлиса — 28, Жукоргы Кенгесе Республики Каракалпакстан — 36, в областных и Ташкентском городском Кенгашах — 259, районных и городских Кенгашах народных депутатов 2234.

Среди избранных от нашей партии депутатов имеются знакомые с законодательным процессом юристы, депутаты предыдущих созывов, искушенные в политике партийные работники, люди, имеющие большой опыт работы в различных сферах экономики, сельского хозяйства, культуры, образования, активисты общественных организаций и другие специалисты, что свидетельствует о большом потенциале нашего депутатского корпуса. Хотя большинство из них избраны депутатами впервые и не имеют достаточного опыта парламентской работы, их знания (высокий образовательный уровень), жизненный опыт и стремление к овладению секретами парламентской работы, а также организация для них в будущем специальной учебы вселяют в нас уверенность в том, что они успешно справятся с новыми для себя депутатскими обязанностями. Партийные организации будут всячески содействовать им в их государственной деятельности.

ВИЗИТ ПОСЛА ГЕРМАНИИ

25 января 2005 года состоялся визит Чрезвычайного и Полномочного Посла Федеративной Республики Германии в Узбекистане Ханса-Йоахима Кидерлена в Центральный Совет Народно-демократической партии Узбекистана. Между первым секретарем Центрального Совета НДПУ Аслиддином Рустамовым и немецким гостем состоялась дружественная беседа. Господин посол интересовался результатами прошедших недавно в нашей стране выборов и участием НДП Узбекистана в них. Руководитель НДПУ рассказал о месте Народно-демократической партии на политической арене страны, IV съезде партии и его важнейших решениях, об итогах участия партии во всеобщих выборах. В ходе беседы также состоялся обмен мнениями о многогранных отношениях наших стран и народов и перспективах развития взаимовыгодного сотрудничества между ними.

В беседе принял участие секретарь ЦС НДП Узбекистана М.Ельшов.

Пресс-служба ЦС НДП Узбекистана

ДРУЖБА КРЕПНЕТ

Народы Узбекистана и Греции издавна связывают традиционные дружеские отношения. Теперь эти связи выходят на новый уровень: парламент этой средиземноморской страны принял решение о создании специальной парламентской группы «Греция-Узбекистан».

В функции новой парламентской группы входит укрепление отношений между законодательными ветвями власти двух государств. Председателем группы избран председатель партии «Новая демократия» Георгиос Сурлас. Всего в ее составе 21 депутат от партий «Новая демократия», «Пасок» и других.

ИА «Жахон»

ПЛАНЕТА СЕГОДНЯ

РАСКРЫТА СЕТЬ ВЕРБОВЩИКОВ

Французские спецслужбы задержали девятерых мужчин и двух женщин, причастных к вербовке добровольцев для отправки в Ирак. Все аресты были проведены на севере Парижа. Для французских спецслужб эта операция стала первой в данном направлении. Усиление борьбы с исламистами в стране стало частью политики, проводимой многими европейскими странами.

ВЫДВИНУТЫ НА ПРЕМИЮ

Михаил Саакашвили и Виктор Ющенко выдвинуты на соискание Нобелевской премии мира. Соответствующее письмо направили в норвежский Нобелевский институт сенаторы Хиллари Клинтон и Джон Маккейн. Они надеются, что награждение грузинского и украинского президентов «не только отметит историческую роль этих людей в Грузии и на Украине, но даст надежду и вдохновит всех, кто стремится к свободе в других странах — там, где ее нет».

РЕВИЗИЯ ДОГОВОРОВ

После формирования правительства Украина проведет ревизию всех заключенных ею международных договоров и соглашений. Об этом в среду на пресс-конференции в Кракове заявил президент страны Виктор Ющенко. Как сообщает корреспондент.net, в частности, будет пересмотрено соглашение о Едином экономическом пространстве с Россией, Беларусью и Казахстаном.

По словам Ющенко, при реализации региональных проектов Украина будет руководствоваться национальными интересами и тем, чтобы они не препятствовали ее стратегической цели — интеграции в Европейский Союз. Президент России Владимир Путин согласился с такой позицией, отметил Ющенко.

СУДЬБА БОЕВИКОВ НЕИЗВЕСТНА

В Нальчике завершена силовая операция по штурму дома, в котором были блокированы боевики джамаата «Ярмук». В результате обстрела четвертый этаж дома, на котором укрывались боевики, был практически полностью уничтожен. Судьба боевиков, находившихся в здании, пока неизвестна.

ОТХОД ИЗРАИЛЬСКОЙ АРМИИ

Израильская армия в течение 10 дней передаст контроль над пятью городами на Западном берегу палестинским службам безопасности. По сведениям из анонимного источника в палестинской администрации, Израиль выведет войска из Рамаллы, Калькилии, Тулькарма, Иерихона и еще одного города.

ЧЕТЫРЕХКОЛЕСНАЯ ФОТОМОДЕЛЬ

В некоторых западных автомобильных изданиях появились первые фотографии и первая полуофициальная информация об обновленной версии модели BMW 7-Series, премьера которой состоится весной на автошоу в Женеве. Новинка получила модернизированный дизайн кузова и подвеску, а также новую линейку бензиновых и дизельных моторов.

По материалам интернет-сайта Lenta.ru, переданным 27 января

O'ZBEKISTON XAVO YOLLARI
TOSHKENT XALQARO AEROPORTI
Услуги лицензированы

ФМТ-1

"Ўзбекистон почтаси" Давлат-Акционерлик компанияси

АБОНЕНТЛИК Газета 121 Нашр индекси

ГОЛОС УЗБЕКИСТАНА

Обуна сони

2005 йил учун (ойлар бўйича)

1	2	3	4	5	6	7	8	9	10	11	12

Қаерга (почта индекси) (манзилгох)

Кимга (Фамилияси, исми ва отасининг исми)

ФМТ-1

Нашрга етказиш варақаси

п.в Жойи

121 Нашр индекси

ГОЛОС УЗБЕКИСТАНА

Обунани янги манзилга юбориш	Баҳоси	сўм	обуна сони
	Баҳоси	сўм	

2005 йил учун (ойлар бўйича)

1	2	3	4	5	6	7	8	9	10	11	12

Қаерга (почта индекси) (манзилгох)

Кимга

Подписка-2005

Каждой первичке — партийную газету!

Прошел 2004 год, но и сейчас можно подписаться на нашу газету на 2005 год. Тогда получать ее вы будете с нового месяца у себя дома. Это важно, потому что в киоски газета поступает в ограниченном количестве, и вы можете пропустить нужный вам номер.

Ну а партийным организациям следует на деле реализовать девиз подписной кампании: "Каждой первичке — партийную газету!", чтобы своевременно знакомиться с материалами на партийные темы.

Сегодня мы вновь напоминаем нашим друзьям и читателям "Голоса Узбекистана": те, кто оформляют подписку в отделениях связи, могут воспользоваться карточкой, которую мы публикуем в нашей газете. Ее обязаны принять в любом отделении связи, даже если на обороте карточки нет стандартного уведомления, а напечатан обычный газетный текст. Так что вырезайте карточку и подписывайтесь на нашу газету.

Трибуна депутата

Сегодня наш собеседник — депутат Олий Мажлиса, руководитель группы негосударственных некоммерческих организаций Комитета женщин Узбекистана, заведующая кафедрой «Банковское дело» Ташкентского финансового института Шарбат Зульпикаровна АБДУЛЛАЕВА, которая баллотировалась в Законодательную палату республиканского парламента по 29 Пайкентскому избирательному округу.

БЛАГОСОСТОЯНИЕ ЛЮДЕЙ — ПРЕВЫШЕ ВСЕГО

Размышления после выборов

— Прежде всего Шарбат Зульпикаровна, позвольте поздравить вас с успешным дебютом на выборах в высший законодательный орган страны. Сейчас, когда предвыборные баталии позади, можно назвать тот главный «козырь», который позволил вам одержать убедительную победу над вашими соперниками из других политических партий уже в первом туре голосования?

— В известном смысле мне и самой хотелось бы найти на этот вопрос простой и однозначный ответ. Только вряд ли это возможно. Скорее всего «разгадка», если можно так выразиться, была заложена в совокупности основных тезисов моей предвыборной программы. А поскольку в Законодательную палату Олий Мажлиса я баллотировалась от Народно-демократической партии Узбекистана, то, естественно, в ее основу было положено одно из главных положений Предвыборной платформы НДПУ о построении в нашей стране процветающего демократического государства с социально ориентированной рыночной экономикой и развитым гражданским обществом.

— Но согласитесь, этот тезис наверняка нашел отражение и в предвыборных программах других кандидатов...

— Да, безусловно. И тут, конечно, многое зависит от той конкретики, которой наполняются общие для всех нас идеи и положения. А это в решающей степени зависит от знаний и жизненного опыта человека, от характера и рода деятельности, которой он посвятил многие годы своей жизни.

— Судя по анкетным данным, ваша практическая деятельность включает в себя как бы два направления: с одной стороны, возглавляя группу негосударственных некоммерческих организаций Комитета женщин Узбекистана, вы напрямую связаны с крупными общественными объединениями республики, с другой — заведуете кафедрой в Ташкентском финансовом институте... И в то же время я обратил внимание, что в вашей предвыборной программе одно из главных мест занимают проблемы села, аграрного сектора республики...

— Интерес к жизни села и к его проблемам возник у меня давно, еще в годы студенческой юности. И с тех пор до сегодняшнего дня он не ослабевает, а наоборот, крепнет.

Что же касается моей предвыборной программы и того внимания, которое уделено в ней сельским проблемам, тут тоже есть свои основания. Так, в качестве главной задачи аграрной реформы в республике НДП Узбекистана провозгласила превращение аграрного сектора в высокопроизводительную отрасль экономики, надежно обеспечивающую внутренние и экспортные потребности страны в сельскохозяйственной продукции.

Для этого необходимо всю систему имущественных и договорно-правовых отношений в аграрном секторе привести в соответствие с принципами рыночной экономики, укрепив правовой статус частной собственности в сельском хозяйстве — и на этой основе превратить дехканина в реального собственника принадлежащего ему хозяйства и произведенной продукции.

По роду своей деятельности в институте я на протяжении многих лет занимаюсь финансовыми и банковскими проблемами, в том числе вопросами кредитования сельского хозяйства, и не понаслышке знаю, какие трудности поджидают на этом пути производителя сельхозпродукции. И в большинстве случаев это связано именно с тем, что формирование на селе имущественных и договорно-правовых отношений, соответствующих принципам рыночной экономики, во многом отстает от требований времени.

Не случайно в своей Предвыборной платформе, в разделе «Углубление реформ в аграрном секторе» НДП Узбекистана предлагает подготовить и принять соответствующие изменения, дополнения или, при необходимости, новые редакции Земельного, Гражданского и Налогового кодексов Республики Узбекистан, а также законов «О фермерском хозяйстве», «О дехканском хозяйстве», «О частном предприятии», «О кооперации», «О санации сельскохозяйственных предприятий», «О лизинге», «О гарантиях свободы предпринимательской деятельности», «О собственности в Республике Узбекистан».

— Как мы уже упоминали, второе направление вашей профессиональной деятельности связано с негосударственными некоммерческими организациями и Комитетом женщин Узбекистана. Что можно сказать об этом?

— ННО — один из наиболее распространенных и влиятельных институтов правового демократического государства. Если же говорить о деятельности партии, она неразрывно связана с укреплением связей и взаимодействием с различными общественными формированиями, ветеранскими, молодежными, женскими и негосударственными некоммерческими организациями.

Особенно наглядно это проявляется во время избирательных кампаний, когда прочные деловые контакты с ними помогают нам донести до избирателей основные положения Предвыборной платформы НДПУ и свои предвыборные программы. Именно так было и во время подготовки и проведения нынешних выборов.

— Итак, выборы позади. Вы стали депутатом высшего законодательного органа страны. Как сегодня представляете свое участие в деятельности Законодательной палаты Олий Мажлиса Республики Узбекистан?

— Выше я уже перечисляла те законы, в которые НДП Узбекистана предлагает внести соответствующие изменения и дополнения. Уже один этот перечень дает представление о том, какую большую и ответственную работу предстоит проделать депутатам Законодательной палаты и, в частности, парламентской фракции НДП Узбекистана.

А поскольку работа палаты будет строиться на профессиональной основе, думаю, знание финансовых и банковских проблем и непосредственное участие в работе негосударственных некоммерческих организаций и в женском движении лишь поможет мне в исполнении моих депутатских обязанностей.

В частности, я считаю, что для улучшения жизни на селе необходимо отрегулировать механизм цен на сельскохозяйственную продукцию, решить вопросы льготного кредитования дехканских и фермерских хозяйств, в том числе процентные ставки и сроки погашения кредитов. Как экономист я твердо убеждена в том, что всемерная поддержка и развитие аграрного сектора — это надежная база роста и повышения эффективности всех других отраслей нашей экономики. А от того, как решаются социальные проблемы на селе, напрямую зависит благосостояние всего населения страны.

И еще, как женщина-мать, я не могу не сказать здесь о сельской женщине-труженице. Думаю, выражу мнение тысяч и тысяч моих сестер, которые живут и трудятся на селе, в том числе в Каракульском и Алатском районах Бухарской области, где я выступала на встречах с избирателями во время предвыборной кампании. Они, женщины-фермеры, женщины-предприниматели, простые труженицы дехканских и ширкатных хозяйств в наибольшей степени нуждаются в поддержке и заботе государства. Ведь от того, в каком настроении они идут на работу, каково их здоровье и самочувствие, здоровы ли и устроены ли их дети, зависят успехи и неудачи в аграрном секторе страны, выполнение ее продовольственной программы, или, образно говоря, будет ли хлеб в нашем доме. А ведь не зря говорится: будет хлеб, будет и песня.

Беседу вел Владимир ЧЕБОТИН

Сделано у нас

ОБУВИ БУДЕТ ВДВОЕ БОЛЬШЕ

Узбекско-германское совместное предприятие "Узсаламан" справедливо называется в числе тех, кто стал первым использовать иностранные инвестиции в нашей экономике. С использованием современных технологий заметно улучшился внешний вид обуви. Вместе с тем заметно повысились требования самих обувщиков к своей работе и, в первую очередь, к качеству изделий. Сегодня здесь производится 48 видов модной обуви. Недавно на предприятии приступили к выпуску новых изделий на базе новых форм.

— Сегодня основная задача — обеспечить спрос внутреннего рынка на нашу продукцию, — рассказывает директор совместного предприятия Мироджон АХМЕДОВ. — При этом мы главным для себя считаем повышение качества изделий.

С пуском предприятия намечалось, что в год оно будет выпускать 250 тысяч пар обуви. В нынешнем году этот объем производства будет удвоен.

НА СНИМКАХ: в цехе СП; работница совместного предприятия Дилноза Мирзалиева.

Фото Мукимжона КАДЫРОВА (УзА)

Экология

КАК ПОМОЧЬ АРАЛУ

Трудно представить какое-либо экологическое мероприятие, где не поднималась бы проблема Арала, которую не случайно называют «раковой опухолью» на теле нашей планеты. Вот и на заседании за «круглым столом» на тему «Международные экологические проекты в Узбекистане», прошедшем в Ташкенте 26 января, вначале был показан пронзительный фильм «Арал — моя судьба», а затем представлен интересный проект реконструкции дна Аральского моря Германского общества по техническому сотрудничеству.

— Восстановить Арал в прежнем виде путем наполнения его водой извне — является задачей практически неосуществимой, — сказал координатор проекта **Зиновий НОВИЦКИЙ.** — Поэтому экологи пошли другим путем — стали создавать лесные насаждения на территории бывшего дна Аральского моря, благодаря чему улучшается экологическая обстановка этого региона, появляется возможность вовлечь пустынные земли в сельскохозяйственный оборот.

За время осуществления проекта лесонасаждениями покрыто более 20 тысяч гектаров земли. Здесь созданы орошаемые полосы с кормовыми культурами, питомники выращивания деревьев, семеноводческое хозяйство. Новые рабочие места получили 56 человек. Но главное — благодаря лесопосадкам в этой зоне приостановлено вредное влияние песчаной соли на близко расположенные плодородные почвы.

Заинтересовала участников встречи программа Всемирного фонда дикой природы (WWF) по сохранению популяции бухарского оленя. Она осуществляется на территории четырех государств — Казахстана, Таджикистана, Туркменистана и Узбекистана. Например, в соседнем Таджикистане численность этих животных за последние десять лет сократилась с 750 до 50 особей. В результате реализации программы численность оленей, например, в Зарафшанском заповеднике увеличилась, что позволило выпустить часть животных на волю. На средства WWF проводятся рейды по ликвидации браконьерских очагов вокруг заповедника Бадай-Тугай, остановлены вырубки тугайного леса в среднем течении Амударьи.

На встрече, в которой приняли участие экологи, работники министерств, ведомств, СМИ, было представлено свыше полутора десятков экологических проектов, осуществляемых в Узбекистане международными организациями.

Николай ПЕТРОВ

KAPITALBANK РАЗМЕСТИЛ ВКЛАД - ПОЛУЧИ ПОДАРОК!

8% ГОДОВЫХ в долларах США

Минимальная сумма - 500 долларов США
срок вклада - 3, 6, 9 месяцев
выплата процентов в долларах США по истечении срока

10% ГОДОВЫХ в долларах США

Минимальная сумма - 500 долларов США
срок вклада - 1 год
выплата процентов в долларах США по истечении срока

Подробная информация в центрах розничных услуг KAPITALBANK

- Головной офис "KAPITALBANK" 132 07 03
- Городской филиал "KAPITALBANK" 54 75 75
- Областной филиал "KAPITALBANK" 169 12 33
- Центр розничных услуг "АСКИЯ" 115 24 34
- Центр розничных услуг "КАДЫШЕВА" 199 88 77
- Центр розничных услуг "САЕХАТ" 169 17 34
- Центр розничных услуг "САЕХАТ 2" 169 05 26
- Центр розничных услуг "СЕРГЕЛИ" 58 49 65
- Центр розничных услуг "VIAL TOUR" 136 78 04
- Центр розничных услуг "ШУХРАТ" 117 49 65
- Центр розничных услуг "ЮНУС-АБАД" 121 88 27

Лицензия ЦБ РУз № 69

Тошкент шаҳар Хўжалик Судининг қарорларига асосан тугатилган корхоналар рўйхати

№	Корхона номи	Мақоми	СТИР	Рўйхатга олинган қарор рақами ва санаси		ХТУТ (ОКРО)	Хўжалик судининг қарори рақами ва санаси	
1	Masxarad	МЧЖ	203805912	2160	21.12.01	18308856	10-0418/12471	13.01.05
2	Maqullash	ХФ	203176271	279	14.03.00	17635814	10-0418/12472	13.01.05
3	Maksi alol	ХК	204856564	000198-03	16.02.04	19321058	10-0418/12473	13.01.05
4	Ilmira va Kamola	ХФ	204524296	806	28.04.03	19093323	10-0418/12474	13.01.05
5	Sarmoya trast	МЧЖ	204550123	1297	18.08.03	19097516	10-0418/12475	13.01.05
6	Данат	ХФ	201685756	117/11	01.03.96	16315639	10-0418/12476	13.01.05
7	Умар-ислом плюс	ХФ	201897334	492/4	12.08.96		10-0418/12477	13.01.05
8	Talant-invest	ХФ	204426884	529	12.03.03	18875710	10-0418/12478	13.01.05
9	Vermikulit	МЧЖ	204221666	1253	23.10.02	18720924	10-0418/12480	13.01.05
10	Angajement	МЧЖ	203368959	1357	05.09.00	17818348	10-0418/12481	13.01.05
11	Sanoat-qom-qurilish	МЧЖ	203886994	143 (623)	11.02.02	18412223	10-0418/12482	13.01.05
12	Nord-servis	МЧЖ	204060986	560	05.06.02	18520510	10-0418/12483	13.01.05
13	Arkus-nur	МЧЖ	203669014	1407 (240)	19.07.01	18149079	10-0418/12484	13.01.05
14	Igida-servis	ХК	204849152	000196-03	12.02.04	19320888	10-0418/12485	13.01.05
15	Aprokus	ХК	204825357	000182-03	03.02.04	19320291	10-0418/12487	13.01.05
16	Atras	МЧЖ	204165618	1073 (492)	13.09.02	18659586	10-0418/12488	13.01.05
17	East-stone	МЧЖ	204233667	1271	29.10.02	18722107	10-0418/12489	13.01.05
18	Eleonora-biznes	ХФ	204013609	384	19.04.02	18524873	10-0418/12490	13.01.05
19	Ta`minotqurilishservis	МЧЖ	201427767	595/3 (463)	24.11.95	15928475	10-0418/12491	13.01.05
20	Ilos	ХФ	202309761	314/1	19.06.97	16637076	10-0418/12492	13.01.05
21	Zigansha	ХФ	203719077	1880	16.10.01	18245682	10-0418/12493	13.01.05
22	Qushon	ХФ	203174464	268	13.03.00	17635719	10-0418/12494	13.01.05
23	Rezina mahsulot	МЧЖ	204027068	441	02.05.02	18523359	10-0418/12495	13.01.05
24	Sitora-Aziza-Bonu	ХФ	204291461	1544	24.12.02	18819924	10-0418/12496	13.01.05
25	Keglayn biznes	МЧЖ	204894114	000223-03	26.02.04	19393858	10-0418/12497	13.01.05
26	Dyupon-oltin	ХФ	204377170	219 (437)	10.02.03	18879458	10-0418/12498	13.01.05
27	Big-sayram	ХК	204930156	000243-03	12.03.04	19395461	10-0418/12499	13.01.05
28	Fregat	ХФ	204711017	000041-03	04.11.03	19230843	10-0418/12500	13.01.05
29	Muhammad Qodir servis	ХФ	204499709	700	14.04.03	18936564	10-0418/12501	13.01.05
30	Klio-servis	МЧЖ	203508750	219	02.02.01	17987499	10-0418/12502	13.01.05
31	Janju-savdo	ХК	205046123	000334-03	13.05.04	19596828	10-0418/12503	13.01.05
32	Ўзбекистон овози АО Изд.дом	АЖНУ	201363904	000752 МЮ	03.04.96	15928144	10-0418/12504	13.01.05
33	Poytaxt-servis	ЁАЖ	203473117	1335	07.12.00	17920710	10-0418/12505	13.01.05
34	Ўзбектрансстрой ОРС	АБ	201053839	15676 (498/4)	13.10.95	15230444	10-0418/12506	13.01.05
35	Bunyod-depozitariyasi	МЧЖ	202472902	53/5	26.01.98	16931157	10-0505/6	14.01.05
36	Faron (НПФ)	МЧЖ	202306125	287/7	02.06.97	16639017	10-0505/7	14.01.05
37	Qora-chayon	ХФ	202862661	588 (779)	19.03.99	17295519	10-0505/8	14.01.05
38	Shevdon	ХФ	204084236	655	25.06.02	18584421	10-0505/9	14.01.05
39	Uk.Sher.Sun	МЧЖ	203115394	96	03.02.00	17515062	10-0505/10	14.01.05
40	Temir zamini	МЧЖ	204248884	1322	14.11.02	18722685	10-0505/11	14.01.05
41	Zaur	ХИЧТФ	200907597	624	26.03.99	15472377	10-0505/12	14.01.05
42	Саньат	ХК	200510508	144/1 (493)	02.05.94	15324085	10-0505/13	14.01.05
43	Salomat	ХФ	200518829	30/23 (389)	28.01.94	15290943	10-0505/15	14.01.05
44	Медиана	МЧЖ	201756484	165/12	26.03.96	16124247	10-0505/16	14.01.05
45	Tosh.vil.yo`l har.xavf.markaz	ШБ	204524289	818	28.04.03	19093330	10-0505/17	14.01.05
46	Transqurilishservis	ШК	202627920	464	18.08.98	17055809	10-0505/18	14.01.05
47	Toshkentqurilishindustriya	ШК	204797829	000153-03	19.01.04	19321149	10-0505/19	14.01.05
48	Ijtimoiy madad xizmati	ШК	203491657	5	03.01.01	17988323	10-0506/27	19.01.05
49	Texnotex USA servis	МЧЖ	203868644	122	05.02.02	18416089	10-0506/28	19.01.05
50	Temir yo`l trans	МЧЖ	201249671	1972	19.12.00	15882566	10-0506/29	19.01.05
51	Injkomqurilish	ШХЖ	204184586	1128	27.09.02	18660004	10-0506/30	19.01.05
52	Uchrashuv	ХФ	201052429	193/13 (338)	20.06.94	15104656	10-0506/31	19.01.05
53	Якос	МЧЖ	201565374	38/3	22.01.96	16007808	10-0506/32	19.01.05
54	Нитра-П	ХФ	201363444	509/7	26.10.95		10-0506/33	19.01.05
55	MS trans	ХФ	204362444	185	03.02.03	18877844	10-0506/34	19.01.05
56	Буюк-хизмат	МЧЖ	202599584	345/1	24.06.98	17054299	10-0506/35	19.01.05
57	Soft-komp	МЧЖ	204107291	760	18.07.02	18586437	10-0506/36	19.01.05
58	Oltin-vodiy-mr	ХФ	201686501	132/5	07.03.96	16113031	10-0506/37	19.01.05
59	Duniyo-trans-kompani	МЧЖ	204214659	1236	21.10.02	18720752	10-0506/38	19.01.05
60	Jarayon	ХФ	201991985	662	01.11.96	16351827	10-0506/39	19.01.05
61	Anvarxo`ja-Abdulla	ХФ	201968213	643 (199)	24.10.96	16337948	10-0506/40	19.01.05
62	Isnel-chamber	ХК	204991801	000285-03	08.04.04	19512843	10-0506/41	19.01.05
63	Vatan qanotlari	ШК	204723681	000057/03	19.11.03	19285442	10-0506/42	19.01.05
64	Йўловчи Ташкентск. ф-л узаск	ОАЖФ	201120841	497	17.03.93		10-0506/43	19.01.05
65	Avariya holstini tiklash xizmati	ШК	203588051	637	05.04.01	18029228	10-0506/44	19.01.05

Мазкур корхоналарнинг думалоқ мухр ва бурчак штамплари бекор қилинади. Кредиторлар икки ой мобайнида Миробод тумани ҳокимлигининг махсус комиссиясига мурожаат қилишлари мумкин.

Миробод тумани ДСИ бошлиғи О.Э.Файзибоев

Актуально

НАКОПИТЕЛЬНАЯ ПЕНСИОННАЯ СИСТЕМА ЗАБОТИТСЯ О НАС

В нынешнем году в нашей стране введена накопительная пенсионная система (в дополнение к ныне действующей), в связи с чем в редакцию поступает немало вопросов от наших читателей, связанных с этим нововведением.

Наш корреспондент встретился с начальником информационно-аналитического управления Министерства труда и социальной защиты населения Александром НАВОТНЫМ, принимавшим участие в разработке нового закона, и попросил его прокомментировать этот документ.

— Принятый в декабре прошлого года Закон «О накопительном пенсионном обеспечении граждан», вышедшее затем постановление Кабинета Министров республики, определяющее механизм реализации этого закона, направлены в первую очередь на повышение благосостояния пенсионеров. Накопительная пенсионная система введена с 1 января 2005 года, а обслуживание ее участников поручено «Народному банку».

При этом надо особо подчеркнуть, что новая система является параллельной с действующей системой государственного пенсионного обеспечения. И таким образом не отменяет права граждан на государственную пенсию, а дополняет их и усиливает.

Для всех граждан, работающих по трудовому договору, участие в накопительной пенсионной системе является обязательным. Индивидуальные предприниматели, члены дехканских хозяйств без образования юридического лица, а также другие граждане (домохозяйки, временно не работающие) участвуют в ней на добровольной основе.

— Всех сейчас интересует, как и в каком размере будут уплачиваться взносы на пенсионные накопительные счета?

— Размер обязательных накопительных взносов ежегодно устанавливается Кабинетом Министров республики при формировании Государственного бюджета страны на очередной год. В 2005 году обязательные ежемесячные взносы на индивидуальные накопительные пенсионные счета граждан составят один процент от начисленной заработной платы работника, с вычетом этой суммы из начисленного налога на доходы физических лиц. То есть для работников **не вводится никаких дополнительных отчислений от их заработной платы.** Кроме обязательных взносов, участники накопительной пенсионной системы могут вносить дополнительные добровольные взносы.

— Значит, в нынешнем году обязательные накопительные взносы будут вычитаться из подоходного налога. А в будущем?

— В соответствии с законом обязательные накопительные выплаты осуществляются «за счет соответствующего уменьшения суммы начисленного налога на доходы физических лиц». Никаких указаний, что подобная практика, благодаря которой у работника не будет дополнительных отчислений из зарплаты, действует лишь в нынешнем году, в законе нет.

— В какие сроки поставят на учет участников накопительной пенсионной системы?

— «Народный банк» на основании предоставленных хозяйствующими субъектами сведений должен поставить работников на учет, открыть для них индивидуальные накопительные счета и выдать накопительные пенсионные книжки до 1 марта этого года. В последующем эта операция будет занимать пять дней.

— Как участник накопительной пенсионной системы сможет узнать о состоянии своего счета?

— «Народный банк» один раз в год в обязательном порядке будет по почте направлять каждому участнику накопительной пенсионной системы выписку о состоянии его счета.

— Будут ли начисляться проценты на средства пенсионных накопительных счетов?

— В конце каждого календарного года банк произведет начисление процентов на средства индивидуальных накопительных пенсионных счетов по ставкам, превышающим темпы инфляции. При этом и накопительные пенсионные взносы, и процентные доходы, и накопительные пенсионные выплаты не будут облагаться налогом.

— Каким образом пенсионер сможет получить накопительные средства?

— Право на получение накопительных пенсионных выплат наступает при возникновении права на государственную пенсию — это пенсии по возрасту, инвалидности и потере кормильца.

Кроме того, выплаты производятся в случае смерти участника накопительной системы, а также когда он выезжает за пределы республики на постоянное место жительства. В этих случаях средства, накопленные на индивидуальном пенсионном счете, выплачиваются единовременно в полном объеме.

— А в какие сроки будут производиться выплаты участникам накопительной пенсионной системы?

— Выплаты будут производиться по желанию получателей в сроки, установленные ими самими. Например, один раз в месяц, раз в квартал, раз в год. Причем участник накопительной пенсионной системы сможет сразу получить все свои сбережения.

Ильдар МУДАРИСОВ

ТЕЛЕВИДЕНИЕ

ПОНЕДЕЛЬНИК, 31

«Ўзбекистон»
6.00 «Ассалом, Ўзбекистон!»
8.00-8.45 «Таҳлилнома».
8.45 «Мовий уммон қаърида». Телесериал.
9.35 «Бизнес ҳафта».
9.50 «Табиат шифохонаси».
10.00, 12.00, 14.00, 18.00 Янгиликлар.
10.05 «Камалак». Болалар учун кинодастур.
11.30 Ўзбекистон телерадиокомпанияси халқ чолғу оркестрининг концерти.
11.55, 14.40 ТВ анонс.
12.05 «Дастурхон атрофида».
12.20 «Масъул сўз».
12.40 «Чип ва Дэйл». Мультфильм.
13.20 «Қишлоқ ҳаёти».
13.40 «Олам».
14.10 «Шахсий фикр».
14.45 Кундузги сеанс: «Марса саёҳат». Бадиий фильм.
16.25 «Буни умр дерлар».
«Болалар сайёраси»:
16.45 1. «Гаройибкентга саёҳат». 2. «Олтин тож». Телевизион ўйин.
17.35 «Акаиро». Мультфильм.
17.55 ТВ анонс.
18.10 Мумтоз наволар.
18.20 «Дунё билан юзлашиб».
18.40 «Қалқон».
19.05 «Мулкдор».
19.25 «Ўзлото кундалиги» ва рекламалар.
19.30 «Ахборот» (рус тилида)
19.55, 20.25, 21.00 Янгиликлар.
20.00 Оқшом эртаклари.
20.15 Биржа ва банк хабарлари.
20.30 «Ахборот».
21.05 «Сиёсат оламида».
21.25 «Санъатга бахшида умр». О. Отаховнов.
21.50 «Ўзбекистон» телеканалида илк маротаба: «Бегона». Телесериал (Мексика)
22.50 «Оҳанглар оғушида».
22.55 «Ахборот-дайжест».
23.15-23.20 Ватан тимсоллари.

«Ёшлар»
16.25 Кўрсатувлар дастури.
16.30 «Давр» хафта ичида.
17.00, 19.35, 22.35 ТВ-анонс.
17.05 «Янги авлод» почтаси, Соғлом авлод.
17.45 «Мульттомоша».
18.00 Огоҳлик - давр талаби.
18.20 Телевикторина.
18.25 Ёшлар овози.
18.45 ТВ-афиша.
18.50 Мумтоз наволар.
18.55, 21.55 Иқлим.
19.00, 22.00 Давр.
19.40 Олис манзиллар.
20.00 Хамкор - 205.
20.10 Мусиқий лаҳзалар.
20.20 Қизил худуд.
20.35, 21.25 Эълонлар.
20.40 «Муҳаббат можароси». Телесериал.
21.30 Озод юрт фарзандлари.
21.50 Олтин мерос.
22.40 «Оқшом юлдузи». Дам олиш ва ахборот дастури.
23.40 «Ёшлар» телеканалида спорт дастури: Интерфутбол.
1.20-1.25 Хайрли тун.

«Тошкент»
17.05 Программа передач.
17.15 Сериал на ТТВ. «Индаба».
17.40 «Табриклаймиз, кутлаймиз».
18.00, 20.50 Телегазета «Экспресс».
18.10 «Медицина для Вас».
18.30, 20.00, 21.00, 21.40 Информационная программа «Пойтахт».
18.50 «Табриклаймиз-кутлаймиз».
19.20 Сериал на ТТВ: «Сенсация».
20.20. «Ёшлар давраси-да».
21.20». Мурувват».
22.00 Кинооко. «Д'Артаньян и три мушкетёра». 1-серия.
23.25-23.30 Спокойной ночи, город!

«Спорт»
Вниманию телезрителей!.
В связи с профилактикой на телеканале. «Спорт ТВ», 31 января передачи начнутся в 16.55.
16.55 Программа передач.
17.00 «Новости» (на русском языке)
17.15 «Детский спорт».
17.30 «Две судьбы». Худ. фильм.
18.00 «Новости».
18.10 «Две судьбы». Худ. фильм (окончание)
18.40 «Клон». Сериал.
19.40 «Жди меня».
21.00 «Время».
21.30 «Новости».
21.45 «Королевы спорта».
22.00 Международный спорт: «Проф-РИНГ».
23.00 «Спокойной ночи!»

30-й канал
До 16.55 профилактические работы
16.55 Открытие программы
17.00 «Зарубежные клипы»
17.25 «Телехамкор»
17.45 «Детский час»
18.10 «Музыкальная пауза»
18.45 «Возвращение Мухтара», сериал
19.45 «Ошикона», мусикий дастури
20.30 Юмористический сериал
21.00 «Телехамкор»
21.20 «Музыкальная пауза»
22.20 Киновечер на «30-м»: «Разиня», комедия
24.00 Программа передач

Первый канал
6.00 Телеканал «Доброе утро»
9.00, 12.00, 15.00, 18.00, 5.00 Новости
9.05 Х/ф «Инспектор ГАИ»
11.00, 18.40 Сериал «Клон»
12.20 Боевик «Годзилла»
14.30 «Угадай мелодию»
15.20 «День рождения Буржуя». Сериал
16.30 «Пять вечеров». Понедельник
17.30, 18.10 «Две судьбы». Сериал
19.40 Жди меня
21.00 Время
21.30 Сериал «Близнецы»
22.40 Спецрасследование. «Черные копатели»
23.30 Ночное «Время»
23.50 Фигурное катание. Чемпионат Европы. Показательные выступления. Передача из Италии
1.20 Фильм «Гаргантюа»
2.40 Триллер «Мистер Ститч»
4.10, 5.05 Молодежная премия

Россия
3.00 «Доброе утро, Россия!».
6.45 «Вести недели с Сергеем Брилевым».
7.45 «Неизвестный Берия. Полвека после расстрела».
8.40 «В Городке».
8.50, 11.45, 14.30, 17.45, 2.45 Вести. Дежурная часть.
9.00, 12.00, 15.00, 18.00 Вести.
9.30, 12.10, 14.40, 18.30 Местное время. Вести-Москва.
9.50 Сериал «Бедная Настя».
10.50 «Что хочет женщина».
12.30 Боевик «Час пик» (США).
15.10 «Честный детектив».
15.45 Сериал «Кармелита».
16.45 Сериал «Исцеление любовью».
18.50 «Спокойной ночи, малыши!».
18.55 Сериал «Тайны следствия-2».
20.00 Сериал «Возвращение Титаника-2».
21.00 «Вести+».
21.20 «Мой серебряный шар. Александр Домогаров».
22.15 «Синемания».
22.45 «Дорожный патруль».
23.05 Фильм «42-я улица» (США).
00.35 Канал «Евроньюс» на русском языке.

ТВ-3
8.30 Победоносный голос верующего.
9.00, 9.30 «Мультипульти».
10.00 Мультсериал «Ураганчики».
10.30 Мультсериал «Мэри Кейт и Эшли - суперагенты».
11.00 Телесериал «Дороги любви».
12.00, 21.00 Телесериал «Воровка-2».
13.00 Х/ф «Идеальный муж».
15.00, 20.00 Док.сериал «Анималия».
15.30 Док.сериал «Секреты кино».
16.00 Х/ф «Зимний вечер в Гаграх».
18.00 Х/ф «Мишени».
20.30 Док.сериал «На пределе».
22.00 Х/ф «Астерикс и Обеликс: миссия «Клеопатра».
00.10 Х/ф «Опекун».
2.00 Х/ф «Моя морячка».

ВТОРНИК, 1

«Ўзбекистон»
6.00 «Ассалом, Ўзбекистон!»
8.00-8.35 «Ахборот».
8.35 «Мовий уммон қаърида». Телесериал.
9.25 «Рангин дунё».
9.45 «Ўзбектелефильм» намойиши: «Мафтункор кабутарлар».
10.00, 12.00, 14.00, 18:00 Янгиликлар.
10.05 «Мулкдор».
10.25 «Бор экан-да, йўқ экан». Бадиий фильм.
11.45 Мусиқий танаффус.
12.05 «Сиёсат оламида».
12.25, 15.25 ТВ анонс.
12.30 «Портретга чизгилар».
12.45 «Жаҳон опера санъати юлдузлари».
13.15 «Бегона». Телесериал.
14.10 «Муносабат».
14.40 «Рақснинг сеҳрли олами».
15.00 «Яхшилик».
«Болалар сайёраси»:
15.30 1. «Мактаб ҳангомалари». 2. «Қувноқ стартлар».
16.30 «Кузя учун уй». Мультфильм.
17.00 «Ватанимга хизмат қиламан».
18.10 «Ўзбектелефильм» намойиши: «Мош табиб».
18.30 «Остонаси тиллодан».
18.50 «Тафсилот».
19.05 «Юртимизнинг гўзал масканлари». Марғилон.
19.25 «Ўзлото кундалиги» ва рекламалар.
19.30 «Ахборот» (рус тилида)
19.55, 20.25, 21.00 Янгиликлар.
20.00 Оқшом эртаклари.
20.15 FCN «Ўзбекистон янгиликлари» (инглиз тилида)
20.30 «Ахборот».
21.05 «Истеъмолчи».
21.25 «Сиз нима дейсиз?» Мусиқий дастур.
22.00 «Ободлик кўнгилдан бошланади».
22.20 «Ўзбекистон» телеканалида илк маротаба: «Бегона». Телесериал.
23.20 «Ахборот-дайжест».
23.40-23.45 Ватан тимсоллари.

«Ёшлар»
6.55 Кўрсатувлар дастури.
7.00 «Мунаввар тонг». Информацион-дам олиш дастури.
8.30 «Янги авлод» почтаси.
8.50 Олтин мерос.
8.55 Иқлим.
9.00, 13.00, 16.00 Давр.
9.25 «Муҳаббат можароси». Телесериал.
10.10 Соғлом авлод.
10.30 Болалар экрани: «Еттинчи жин».
11.30 Олис манзиллар.
11.50 Огоҳлик - давр талаби.
12.10 Чемпион сирлари (рус тилида)
12.30 Ёшлар овози.
12.50 Мусиқий лаҳзалар.
13.10, 19.45, 22.35 ТВ-анонс.
13.15 Интерфутбол.
14.55 Уй вазифаси.
15.15 «Даллас». Телесериал.
16.10 Нигоҳ.
16.50 Қизил худуд.
17.05 Кўрсатувлар дастури.
17.10 «Янги авлод» студияси: Дунё ва болалар.
17.30 «Кўрқоқ бегемот». Мультфильм.
17.50 Ёшлар куйлаганда.
18.05 Қуёшли юрт одамлари.
18.25 Ёшлар овози.
18.45 ТВ-афиша.
18.50 Мумтоз наволар.
18.55, 21.55 Иқлим.
19.00, 22.00 Давр.
19.35 «Давр»-репортаж.
19.50 Меҳр кўзда.
20.10 Марди майдон.
20.30 ТВ - адвокат.
20.35, 21.25 Эълонлар.
20.40 «Муҳаббат можароси». Телесериал.
21.30 Ойбекнома «Болалик».
21.50 Олтин мерос.
22.40 «Чарли шампани». Бадиий фильм. 1-қисм.
23.25 Футбол-плюс.
23.45-23.50 Хайрли тун.

«Тошкент»
17.05 Программа передач.
17.15 Сериал на ТТВ. «Индаба».
17.40 «Табриклаймиз-кутлаймиз».
18.00, 20.40 Телегазета «Экспресс».
18.10 «Мультхарусель».
18.30, 20.00, 20.50, 21.30 Информационная программа «Пойтахт».
18,50 «Табриклаймиз-кутлаймиз».
19.20 Сериал на ТТВ: «Сенсация».
20.20 «Адолат мезони».
21.10 «Билим» телеклуби.
21.50 Кинооко: «Д'Артаньян и три мушкетёра». 2-серия.
23.25-23.30 Спокойной ночи, город!

«Спорт»
7.30 «Новости».
7.45 «Бодрое утро». Информационно-развлекательная программа.
8.45 «Новости» (на русском языке)
9.00 «Детский спорт».
9.15 «Дисней клуб».
9.35 Международный турнир по вольной борьбе.
10.05 Волейбол.
10.35 Чемпионат Европы по фигурному катанию.
11.35-12.45 Мини футбол.
16.55 Программа передач.
17.00 «Новости» (на русском языке)
17.15 «Детский спорт».
17.30 «Две судьбы». Худ. фильм.
18.00 «Новости».
18.10 «Две судьбы». Худ. фильм (окончание)
18.40 «Клон». Сериал.
19.50 Детектив. «Любительница частного сыска Даша Васильева-2».
21.00 «Время».
21.30 «Новости».
21.45 «Спорт - моя жизнь».
22.15 Международный спорт: «Еврофутбол».
23.50 «Спокойной ночи!»

30-й канал
12.00 Открытие программы
12.05 «Телехамкор»
12.25 «Детский час»
12.50 «Возвращение Мухтара», сериал
14.00 Художественный фильм «Разиня», комедия
15.40 «Ошикона», мусикий дастури
16.25 «Тайны мира», познавательная передача
17.25 «Телехамкор»
17.45 «Детский час»
18.10 «Музыкальная пауза»
18.45 «Возвращение Мухтара», сериал
19.45 «Ошикона», мусикий дастури
20.30 Юмористический сериал
21.00 «Телехамкор»
21.20 «Музыкальная пауза»
22.20 Киновечер на «30-м»: «Кровавый спорт», карате
24.00 Программа передач

Первый канал
6.00 Телеканал «Доброе утро»
9.00, 12.00, 15.00, 18.00 5.00 Новости
9.05 21.30 «Близнецы». Сериал
10.10, 18.40 Сериал «Клон»
11.30 Дисней-клуб: «Новые приключения Винни Пуха»
12.20 Сериал «Женщины в любви»
13.10 Фильм «Следы на снегу»
14.30 «Угадай мелодию»
15.20 «День рождения Буржуя». Сериал
16.30 «Пять вечеров». Вторник
17.30, 18.10 «Две судьбы». Сериал
19.50 Детектив «Любительница частного сыска Даша Васильева-2»
21.00 Время
22.40 Тайны века. «Падение маршала Лубянки»
23.30 Ночное «Время»
23.50 «Звезды эфира». Зиновий Гердт
00.20 «Сканер». «Предсказание катастроф»
00.50 «Заклинатель змей». Док/ф
1.20 Детектив «Гиностра»
3.50, 5.05 Триллер «Вдовы».

Россия
3.00 «Доброе утро, Россия!».
6.45, 18.55 Сериал «Тайны следствия-2».
7.45 «Неизвестный Берия. Полвека после расстрела».
8.45, 11.45, 14.30, 17.45, 2.45 Вести. Дежурная часть.
9.00, 12.00, 15.00, 18.00 Вести.
9.30, 12.10, 14.40, 18.30 Местное время. Вести-Москва.
9.50 Сериал «Бедная Настя».
10.50 «Что хочет женщина».
12.30 «Частная жизнь». Ток-шоу
13.30, 20.00 Сериал «Возвращение Титаника-2».
15.10 «Кулагин и партнеры».
15.45 Сериал «Кармелита».
16.45 Сериал «Исцеление любовью».
18.50 «Спокойной ночи, малыши!».
21.00 «Вести+».
21.20 «Тайна Виленского гетто».
22.15 Фильм «Доморощенный» (США)
00.15 «Дорожный патруль».
00.35 Сериал «Дрожь»
1.25 «Навеки Джулия». Телесериал

ТВ-3
8.30 Победоносный голос верующего.
9.00, 9.30 «Мультипульти».
10.00 Мультсериал «Ураганчики».
10.30 Мультсериал «Мэри Кейт и Эшли - суперагенты».
11.00 Телесериал «Дороги любви».
12.00, 21.00 Телесериал «Воровка-2».
13.00 Х/ф «Гонки «Пушечное ядро».
15.00, 20.00 Док.сериал «Анималия».
15.30 Док.сериал «Секреты кино».
16.00 Х/ф «Высшая лига».
18.10 Х/ф «Кукла».
20.30, 2.00 Док.сериал «На пределе».
22.00 Х/ф «Тело».
00.10 Х/ф «Чужой».
2.30 Х/ф «Бой без правил».

СРЕДА, 2

«Ўзбекистон»
6.00 «Ассалом, Ўзбекистон!»
8.00-8.35 «Ахборот».
8.35 ТВ анонс.
8.40 «Мовий уммон қаърида». Телесериал.
9.30 «Остонаси тиллодан».
9.50 «Ўзбектелефильм» намойиши: «Аския».
10.00, 12.00, 14.00, 18.00 Янгиликлар.
10.05 «Тафсилот».
10.20 «Хазиналар ороли». Мультфильм.
11.40 Дутор ва танбур тароналари.
12.05 Болалар учун. «Саргузаштлар ороли».
12.35 , 16.45 ТВ анонс.
12.40 «Ободлик кўнгилдан бошланади».
13.00 «Бегона». Телесериал.
13.45 Мусиқий танаффус.
14.10 «Истеъмолчи».
14.30 «Симфоник мусиқа дунёси».
14.45 «Қалқон».
15.10 «Ягона оилада».
15.40 Кундузги сеанс: «Ишдаги ишқ«. Бадиий фильм. 1-қисм.
«Болалар сайёраси»:
16.50 1. «Болаликнинг мовий осмони». 2. «Қизиқарли учрашувлар».
17.50 «Навоий ҳақида ривоятлар».
18.10 2005 йил «Сиҳат-саломатлик йили». «Меъёр - соғлик гарови».
18.30 «Яхшилар ёди».
18.50 «Ҳаётимиз қомуси».
19.10 «Пластик карточкалар ҳамма учун фойдали».
19.15 «Ўзлото». Телелотерея.
19.25, 19.55, 20.25, 21.00 Янгиликлар.
19.30 «Ахборот» (рус тилида)
20.00 Оқшом эртаклари.
20.15 «Юзма-юз».
20.30 «Ахборот».
21.05 «Журналист таҳлили».
21.25 Ўзбекистон халқ артистлари қуйлайди.
21.45 «Ўзбекистон» телеканалида илк маротаба: «Бегона». Телесериал.
22.45 «Оҳанглар оғушида».
22.55 «Ахборот-дайжест».
23.15-23.20 Ватан тимсоллари.

«Ёшлар»
6.55 Кўрсатувлар дастури.
7.00 «Мунаввар тонг». Информацион-дам олиш дастури.
8.30 «Янги авлод» студияси: Дунё ва болалар.
8.50 Олтин мерос.
8.55 Иқлим.
9.00, 13.00, 16.00 Давр.
9.25 «Муҳаббат можароси». Телесериал.
10.10 «Соғлом авлод».
10.30 Болалар экрани: «Ёшлик».
11.30 Мезон.
11.50 «Ўзбектелефильм» намойиши: «Табиат билан юзма-юз».
12.10 Озод юрт фарзандлари.
12.30 Ёшлар овози.
12.50 Мусиқий лаҳзалар.
13.10, 16.10, 19.35, 22.35 ТВ - анонс.
13.15 «Ака-ука Гримм эртаклари». Мультсериал.
13.40 «Қонли тош». Бадиий фильм.
14.55 Ойбекнома «Болалик».
15.15 «Даллас». Телесериал.
16.15 Меҳр кўзда.
16.35 Кўрсатувлар дастури.
16.40 «Янги авлод» студияси: Оқ кабутар.
17.00 Тенгдошлар.
17.20 Фарзандим - жигарбандим.
18.10 Ёшлар овози.
18.30 Телевикторина.
18.35 Каталог.
18.45 ТВ-афиша.
18.50 Мумтоз наволар.
18.55, 21.55 Иқлим.
19.00, 22.00 Давр.
19.40 Автопатрул.
20.00 Сирли-лото.
20.10 Очил дастурхон.
20.35, 21.25 Эълонлар.
20.40 «Муҳаббат можароси». Телесериал.
21.30 «Қуёш кўри». Видеофильм.
21.50 Олтин мерос.
22.40 «Чарли шампани». Бадиий фильм. 2-қисм.
23.30 «Ёшлар» телеканалида спорт дастури: Ринг қироллари.
0.20-0.25 Хайрли тун.

«Тошкент»
17.05 Программа передач.
17.15 Сериал на ТТВ: «Индаба».
17.40 «Табриклаймиз, кутлаймиз».
18.00, 20.35 Телегазета «Экспресс».
18.10 «Мусиқий лаҳзалар».
18.20 Телевикторина.
18.25 Ёшлар овози.
18.45 ТВ-афиша.
18.50 Мумтоз наволар.
18.55, 21.55 Иқлим.
19.00, 22.00 Давр.
19.40 Олис манзиллар.
20.00 Хамкор - 205.
20.10 Мусиқий лаҳзалар.
20.20 Қизил худуд.
20.35, 21.25 Эълонлар.
20.40 «Муҳаббат можароси». Телесериал.
21.30 Озод юрт фарзандлари.
21.50 Олтин мерос.
22.40 «Оқшом юлдузи». Дам олиш ва ахборот дастури.
23.40 «Ёшлар» телеканалида спорт дастури: Интерфутбол.
1.20-1.25 Хайрли тун.

«Тошкент»
17.05 Программа передач.
17.15 Сериал на ТТВ. «Индаба».
17.40 «Табриклаймиз, кутлаймиз».
18.00, 20.50 Телегазета «Экспресс».
18.10 «Медицина для Вас».
18.30, 20.00, 21.00, 21.40 Информационная программа «Пойтахт».
18.50 «Табриклаймиз-кутлаймиз».
19.20 Сериал на ТТВ: «Сенсация».
20.20. «Ёшлар давраси-да».
21.20». Мурувват».
22.00 Кинооко. «Д'Артаньян и три мушкетёра». 1-серия.
23.25-23.30 Спокойной ночи, город!

«Спорт»
7.30 «Новости».
7.45 «Бодрое утро». Информационно-развлекательная программа.
8.45 «Новости» (на русском языке)
9.00 «Детский спорт».
9.15 «Дисней клуб».
9.35 Международный турнир по вольной борьбе.
10.05 Волейбол.
10.35 Чемпионат Европы по фигурному катанию.
11.35-12.45 Мини футбол.
16.55 Программа передач.
17.00 «Новости» (на русском языке)
17.15 «Детский спорт».
17.30 «Две судьбы». Худ. фильм.
18.00 «Новости».
18.10 «Две судьбы». Худ. фильм (окончание)
18.40 «Клон». Сериал.
19.50 Детектив. «Любительница частного сыска Даша Васильева-2».
21.00 «Время».
21.30 «Новости».
21.45 «Спорт - моя жизнь».
22.00 «Богатырские игры».
22.30 Международный спорт: «Еврофутбол».
00.05 «Спокойной ночи!»

30-й канал
12.00 Открытие программы
12.05 «Телехамкор»
12.25 «Детский час»
12.50 «Возвращение Мухтара», сериал
14.00 Художественный фильм «Разиня», комедия
15.40 «Ошикона», мусикий дастури
16.25 «Тайны мира», познавательная передача
17.25 «Телехамкор»
17.45 «Детский час»
18.10 «Музыкальная пауза»
18.45 «Шахматист», сериал
19.45 «Ошикона», мусикий дастури
20.30 Юмористический сериал
21.00 «Телехамкор»
21.20 «Музыкальная пауза»
22.20 Киновечер на «30-м»: «Разиня», комедия
24.00 Программа передач

Первый канал
6.00 Телеканал «Доброе утро»
9.00, 12.00, 15.00, 18.00 5.00 Новости
9.05 21.30 «Близнецы». Сериал
10.10, 18.40 Сериал «Клон»
11.30 Дисней-клуб: «Новые приключения Винни Пуха»
12.20 Сериал «Женщины в любви»
13.10 Фильм «Следы на снегу»
14.30 «Угадай мелодию»
15.20 «День рождения Буржуя». Сериал
16.30 «Пять вечеров». Вторник
17.30, 18.10 «Две судьбы». Сериал
19.50 Детектив «Любительница частного сыска Даша Васильева-2»
21.00 Время
22.40 Тайны века. «Падение маршала Лубянки»
23.30 Ночное «Время»
23.50 Теория невероятности. «Формула сексуальности»
00.20 «Крылья». «Гражданин Туполев»
00.50 «Оружие второй мировой войны». Док.сериал.
1.20 Фильм «Кузина Бетти»
3.20 Триллер «Вдовы».
5.05 Неизвестная планета. «Возвращение к папуасам»

Россия
3.00 «Доброе утро, Россия!».
6.45, 18.55 Сериал «Тайны следствия-2».
7.45 «Пауэрс - Абель. Правда о «Мертвом сезоне».
8.45, 11.45, 14.30, 17.45, 2.45 Вести. Дежурная часть.
9.00, 12.00, 15.00, 18.00 Вести.
9.30, 12.10, 14.40, 18.30 Местное время. Вести-Москва.
9.50 Сериал «Бедная Настя».
10.50 «Что хочет женщина».
12.30 «Частная жизнь». Ток-шоу
13.30, 20.00 Сериал «Возвращение Титаника-2».
15.10 «Кулагин и партнеры».
15.45 Сериал «Кармелита».
16.45 Сериал «Исцеление любовью».
18.50 «Спокойной ночи, малыши!».
21.00 «Вести+».
21.20 Д/ф «Дуэль разведок».
22.15 Фильм «Любовь по заказу». (Россия)
23.55 «Дорожный патруль».
00.10 «Горячая десятка».
1.10 Сериал «Дрожь»
2.00 «Навеки Джулия». Телесериал

ТВ-3
8.30 Победоносный голос верующего.
9.00, 9.30 «Мультипульти».
10.00 Мультсериал «Ураганчики».
10.30 Мультсериал «Мэри Кейт и Эшли - суперагенты».
11.00 Телесериал «Дороги любви».
12.00, 21.00 Телесериал «Воровка-2».
13.00 Х/ф «Волшебный сад Тома».
15.00, 20.00 Док.сериал «Анималия».
15.30 Док.сериал «Секреты кино».
16.00 Х/ф «Высшая лига-2».
18.00 Х/ф «Саботаж».
20.30, 2.00 Док.сериал «На пределе».
22.00 Х/ф «Загнанный».
23.50 Х/ф «Мишени».
2.30 Х/ф «Опекун».

ЧЕТВЕРГ, 3

«Ўзбекистон»
6.00 «Ассалом, Ўзбекистон».
8.00-8.35 «Ахборот».
8.35 ТВ анонс.
8.40 «Ўзбектелефильм» намойиши: «Буюк Ипак йўли. Бахши».
«Болалар сайёраси»:
9.00 1. «Болаликнинг мовий осмони». 2. «Қизиқарли учрашувлар».
10.00, 12.00, 14.00, 18.00 Янгиликлар.
10.05 «Сеҳрли тун». Бадиий фильм.
11.10 «Яхшилар ёди».
11.30 «Ҳаётимиз қомуси».
11.50 ТВ клип.
12.05 «Антика томоша».
12.35 «Харакатда баракат».
12.50 , 16.15 ТВ анонс.
12.55 «Бегона». Телесериал.
13.40 «Журналист таҳлили».
14.10 «Саньаткор саодати».
14.30 «Парле ву франсэ?»
14.50 Кундузги сеанс: «Ишдаги ишқ«. Бадиий фильм. 2-қисм.
«Болалар сайёраси»:
16.20 1. «Болалар спорти». 2. «Цирк, цирк, цирк».
17.20 «Ҳеч ҳам қўркмаймиз». Мультфильм.
17.45 «Харита». Халқаро шарх.
18.10 «Таълим ва тараққиёт».
18.30 «Мусиқа: кеча ва бугун».
19.10 «Зийнат».
19.10 «Ўзингни, ўз юртингни ўзинг асра!»
19.25 «Ўзлото кундалиги» ва рекламалар.
19.30 «Ахборот» (рус тилида)
19.55, 20.25, 21.00 Янгиликлар.
20.00 Оқшом эртаклари.
20.15 FCN «Ўзбекистон янгиликлари» (инглиз тилида)
20.30 «Ахборот».
21.05 Телемулоқот.
21.45 Бир жуфт қўшиқ.
21.55 «Оталар сўзи - ақлнинг кўзи».
22.55 «Оҳанглар оғушида».
23.05 «Ахборот-дайжест».
23.25-23.30 Ватан тимсоллари.

«Ёшлар»
6.55 Кўрсатувлар дастури.
7.00 «Мунаввар тонг». Информацион-дам олиш дастури.
8.30 «Янги авлод» студияси: Оқ кабутар.
8.50 Олтин мерос.
8.55 Иқлим.
9.00, 13.00, 16.00 Давр.
9.25 «Муҳаббат можароси». Телесериал.
10.10 «Соғлом авлод».
10.30 «Олтин мих». Мультфильм.
10.40 «Учинчи сайёра» маърифий дастури.
11.30 Тенгдошлар.
11.50 «Ўзбектелефильм» намойиши: «Мўъжизалар майдони».
12.05 Чемпион сирлари (рус тилида)
12.30 Ёшлар овози.
12.50 Мусиқий лаҳзалар.
13.10, 15.55, 19.45, 22.35 ТВ-анонс.
13.15 «Ака-ука Гримм эртаклари». Мультсериал.
13.40 «Узлигини йўқотиш». Бадиий фильм 1-қисм.
14.50 Қуёшли юрт одамлари.
15.10 «Даллас». Телесериал.
16.10 Автопатрул.
16.30 Кўрсатувлар дастури.
16.35 «Янги авлод» студияси: Китоб жавони.
16.55 Ёрилтош.
17.15 Ёшлар куйлаганда.
17.35 Ёшлар овози.
17.55 Рақурс.
18.20 Табобат оламида.
18.45 ТВ-афиша.
18.50 Мумтоз наволар.
18.55, 21.55 Иқлим.
19.00, 22.00 Давр.
19.35 Ўзимизники.
20.00 Мусиқий лаҳзалар.
20.10 ТВ - адвокат.
20.15 Бегойим.
20.35, 21.25 Эълонлар.
20.40 «Муҳаббат можароси». Телесериал.
21.30 Ҳаёт давом этади.
21.50 Олтин мерос.
22.40 Цирк, Цирк, Цирк!
22.55 «Чарли шампани». Бадиий фильм. 3-қисм.
23.40-23.45 Хайрли тун.

«Тошкент»
17.05 Программа передач.
17.15 Сериал на ТТВ: «Индаба».
17.40 «Табриклаймиз-кутлаймиз».
18.00, 20.40 Телегазета «Экспресс».
18.10 «Экран детям».
18.30, 20.00, 20.50, 21.30 Информационная программа «Пойтахт».
18.50 «Табриклаймиз-кутлаймиз».
19.20 Сериал на ТТВ: «Сенсация».
20.20 «Химоя».
21.10 «Эл хизматида».
21.50 Кинооко: «Жена любовника».
23.25-23.30 Спокойной ночи, город!

«Спорт»
7.30 «Новости».
7.45 «Бодрое утро». Информационно-развлекательная программа.
8.45 «Новости» (на русском языке)
9.00 «Детский спорт».
9.15 «Дисней клуб».
9.35 Международный турнир по вольной борьбе.
10.05 Волейбол.
10.35 «На спортивных площадках».
10.55 «Перекрестки футбольного залр».
11.15 Чемпионат Европы по фигурному катанию.
12.15-13.25 Мини футбол.
16.55 Программа передач.
17.00 «Новости» (на русском языке)
17.15 «Детский спорт».
17.30 «Две судьбы». Худ. фильм.
18.00 «Новости».
18.10 «Две судьбы». Худ. фильм (окончание)
18.40 «Клон». Сериал.
19.50 Детектив. «Любительница частного сыска Даша Васильева-2».
21.00 «Время».
21.30 «Новости».
21.45 «Мастера единоборств».
22.05 Международный спорт: «Еврофутбол».
23.40 «Спокойной ночи!»

30-й канал
12.00 Открытие программы
12.05 «Телехамкор»
12.25 «Детский час»
12.50 «Возвращение Мухтара», сериал
14.00 Художественный фильм «Авантюристы», комедия
15.40 Спорт-экстрим
16.25 «Тайны мира», познавательная передача
17.25 «Телехамкор»
17.45 «Детский час»
18.10 «Музыкальная пауза»
18.45 «Шахматист», сериал
19.45 «Ошикона», мусикий дастури
20.30 Юмористический сериал
21.00 «Телехамкор»
21.20 «Музыкальная пауза»
22.20 Киновечер на «30-м»: «Мы не ангелы», комедия
24.00 Программа передач

Первый канал
6.00 Телеканал «Доброе утро»
9.00, 12.00, 15.00, 18.00, 5.00 Новости
9.05, 21.30 «Близнецы». Сериал
10.10, 18.40 Сериал «Клон»
11.30 Дисней-клуб: «Утиные истории»
12.20 Сериал «Женщины в любви»
13.20, 19.50 Детектив «Любительница частного сыска Даша Васильева-2».
14.30 «Угадай мелодию»
15.20 «День рождения Буржуя». Сериал
16.30 «Пять вечеров». Четверг
17.30, 18.10 «Две судьбы». Сериал
21.00 Время
22.40 «Человек и закон»
23.30 Ночное «Время»
23.50 «Корейский барьер»
00.20 «Гении и злодеи». О.Генри
00.50 «По следам НЛО». Док/ф
1.20 Комедия «Бульворт»
3.20, 5.05 Фильм «Женские тайны»

Россия
3.00 «Доброе утро, Россия!».
6.45, 18.55 Сериал «Тайны следствия-2».
7.45 «Сергей Есенин. Исторические хроники с Николаем Сванидзе».
8.45, 11.45, 14.30, 17.45, 2.45 Вести. Дежурная часть.
9.00, 12.00, 15.00, 18.00 Вести.
9.30, 12.10, 14.40, 18.30 Местное время. Вести-Москва.
9.50 Сериал «Бедная Настя».
10.50 «Что хочет женщина».
12.30 «Частная жизнь». Ток-шоу
13.30, 20.00 Сериал «Возвращение Титаника-2».
15.10 «Кулагин и партнеры».
15.45 Сериал «Кармелита».
16.45 Сериал «Исцеление любовью».
18.50 «Спокойной ночи, малыши!».
21.00 «Вести+».
21.20 «Секс, ложь и видео. СССР».
22.15 Остросюжетный фильм «Кровавое воскресенье» (Великобритания).
00.25 «Дорожный патруль».
00.40 Сериал «Дрожь»
1.30 «Навеки Джулия». Телесериал
2.15 Канал «Евроньюс» на русском языке.

ТВ-3
8.30 Победоносный голос верующего.
9.00, 9.30 «Мультипульти».
10.00 Мультсериал «Ураганчики».
10.30 Мультсериал «Мэри Кейт и Эшли - суперагенты».
11.00 Телесериал «Дороги любви».
12.00, 21.00 Телесериал «Воровка-2».
13.00 Х/ф «Ослиная шкура».
15.00, 20.00 Док.сериал «Анималия».
15.30 Док.сериал «Секреты кино».
16.00 Х/ф «Кукла».
18.00 Х/ф «Бой без правил».
20.30, 2.00 Док.сериал «На пределе».
22.00 Х/ф «Высшая лига».
00.10 Х/ф «Биовульф».
2.30 Х/ф «Саботаж».

ПЯТНИЦА, 4

«Ўзбекистон»
6.00 «Ассалом, Ўзбекистон!»
8.00-8.35 «Ахборот».
8.35 ТВ анонс.
8.40 «Ўзбектелефильм» намойиши: «Буюк Ипак йўли. Нурота».
«Болалар сайёраси»:
9.00 1. «Болалар спорти». 2. «Цирк, цирк, цирк».
10.00, 12.00, 14.00, 18.00 Янгиликлар.
10.05 «Евойи оқкушлар». Бадиий фильм.
11.25 «Таълим ва тараққиёт».
11.45 Мусиқий танаффус.
12.05 «Ўзингни, ўз юртингни ўзинг асра!»
12.20 , 13.55 ТВ анонс.
12.25 «Зийнат».
12.45 ТВ клип.
12.55 «Дала ўртасидаги дарахт». Видеофильм.
14.10 Телемулоқот.
14.50 «Оламни асранг!»
15.10 Кундузги сеанс: «Миллион кифоя». Бадиий фильм.
«Болалар сайёраси»:
16.40 1. «Саньат ғунчалари». 2. «Ўйла, Изла, Топ». Телемусобака.
17.40 «Навоий ҳақида ривоятлар».
17.55 ТВ анонс.
18.10 «Олтин бешик».
18.40 «Тафсилот».
19.00 «Ҳидоят сари».
19.20 «Пластик карточкалар ҳамма учун фойдали».
19.25 «Ўзлото кундалиги» ва рекламалар.
19.30 «Ахборот» (рус тилида)
19.55, 20.25, 21.00 Янгиликлар.
20.00 «Оқшом эртаклари».
20.15 «Дастурхон атрофида».
20.30 «Ахборот».
21.05 «Муносабат».
21.35 Бир жуфт қўшиқ.
21.45 2005 йил - «Сиҳат-саломатлик йили».
«Қўлингиз дард кўрмасин».
22.15 «Ўзбекистон» телеканалида илк маротаба: «Таржима машаққатлари». Бадиий фильм.
23.50 «Ахборот-дайжест».
00.10-00.15 Ватан тимсоллари.

«Ёшлар»
6.55 Кўрсатувлар дастури.
7.00 «Мунаввар тонг». Информацион-дам олиш дастури.
8.30 «Янги авлод» студияси: Китоб жавони.
8.50 Олтин мерос.
8.55 Иқлим.
9.00, 13.00, 16.00 Давр.
9.25 «Муҳаббат можароси». Телесериал.
10.10 Ҳамкор-205.
10.20 Саломатлик сирлари.
10.40 «Сеҳрли чироқ». Мультфильм.
12.05 Ёшлар овози.
12.15 «Маҳобҳорат». Телесериал.
13.00 «Ёшлар» телеканалида ҳарбий - ватанпарварлик дастури: Badiий фильм. 1-қисм.
14.20 ТВ клип.
14.25 «Интеллектуал ринг».
15.10 «Дўстлик» студияси: 1. «Ўзбекистон - умумий уймиз». 2. «Ўмид». 3. «Дурдаршан».
16.10 «Букрининг сири». Мультфильм.
17.00 «Табиат шифохонаси».
17.10 «Сиз кутган учрашув».
17.40 «Изҳор».
17.55 ТВ анонс.
18.00 Болалар учун. «Саргузаштлар ороли».
18.35 «Рангин дун

К 100-летию со дня рождения Айбека

АЙБЕКА ЧИТАЮТ ВО ВСЕМ МИРЕ

Творчество Айбека состоит из пяти романов, четырех повестей, восемнадцати поэм, сотен стихотворений, а также драматических произведений, множества публицистических и литературно-критических статей. Столь весом вклад Айбека в сокровищницу узбекской литературы.

С обретением независимости в нашей стране уделялось еще большее внимание изучению жизни и творчества писателя. В соответствии с Указом Президента Ислама Каримова Айбек был награжден орденом «Буюк хизматлари учун». Кабинет Министров Республики Узбекистан 21 декабря 2004 года принял постановление о праздновании 100-летия со дня рождения Мусо Ташмухаммада-оглы Айбека. Сейчас в республике идет подготовка к этому юбилею.

Творчество Айбека имеет особое значение для мирового признания узбекской литературы. Его произведения изданы миллионными тиражами на тридцати языках мира. Таким образом сотни миллионов читателей в разных странах мира имели возможность ознакомиться с его многогранным творчеством, а значит, с историей, культурой, национальными обычаями нашего народа.

В доме-музее Айбека широко представлены его книги, изданные на разных языках. Среди них можно увидеть экземпляры романа «Навои», повестей, поэтических сборников писателя, вышедших в свет в разные годы на русском, чешском, венгерском, арабском, казахском, кыргызском, азербайджанском, латышском, литовском и других языках.

Известный русский поэт Николай Тихонов был близким другом и соратником Айбека. Он перевел на русский язык немало его произведений. «Айбек был хорошим лириком, — писал Н.Тихонов в своих воспоминаниях. — Его стихотворение «Шиповник» («Наъматак»), которое я перевел, свидетельствует об этом ярко. Мы видим, что у него не только точный глаз, который требуется мастеру, но и прежде всего чуткое, отзывчивое сердце».

Через год после издания романа «Навои» он уже вышел на русском языке. А затем он стал издаваться на многих других языках мира.

«Роман «Навои» Айбека стал одной из самых дорогих и любимых книг туркменов, — писал известный писатель Берды Кербабаев, который перевел это произведение на туркменский язык. — Поэтому туркменский народ считает Айбека своим писателем».

В 1995 году этот роман перевел на турецкий язык Дурмеш Ахсан Батур, в 2000 году он был издан на китайском языке в переводе Ху Гуанжунга.

В свою очередь Айбек перевел на узбекский язык произведения многих великих представителей мировой литературы, таких, как Гомер, Данте, Дж.Байрон, А.Пушкин, М.Лермонтов, И.Крылов, А.Франс, Э.Верхарн. В процессе ознакомления узбекских читателей с шедеврами мировой литературы Айбек показал во всем блеске богатство и художественные возможности узбекского языка.

Произведения Айбека, одного из ярких представителей узбекской литературы, читают в разных странах. И благодаря им люди во всем мире узнают об истории, традициях и обычаях узбекского народа, о наших великих предках.

Р.ДЖАББАРОВ (УзА)

Гороскоп февраля

По мнению астрологов, в феврале нам будет указывать верный путь именно надежда. Это месяц проявления духовного мира в реальной жизни, так что разрыв между стремлениями души и осознанными желаниями сократится до минимума. Будет легче понять и самих себя, и окружающих, а значит, споры и разногласия улягутся.

Из еды лучше отдать предпочтение морепродуктам, мясу в сладком соусе и сладостям во всех видах. Избегайте лишь блюд со слишком горьким или кислым вкусом.

К неблагоприятным дням астрологи относят 7, 8, 9, 10 и 18 февраля. В эти дни старайтесь избегать малейшего риска.

Зато вам может повезти 2, 4, 5, 13, 14 февраля.

НАДЕЖДА — НАШ КОМПАС ЗЕМНОЙ

ВОДОЛЕЙ. До конца второй недели февраля вы вправе рассчитывать и на собственные силы, которые заметно возрастут, и на удачу. Без двух-трех трудных дней не обойдется, но после 16 числа любые жизненные перемены можно будет обратить себе на пользу.

РЫБЫ. Начало февраля компенсирует большинство неприятностей. И в этом немалую роль сыграют деловые и дружеские связи. Некоторые проблемы могут обостриться после 8 февраля, но уже начиная с 14 вас осенят новые плодотворные идеи.

ОВЕН. В первую неделю февраля вы ощутите вкус победы и снова насладитесь общением с друзьями и близкими. С 7 по 14 февраля стоит особенно поберечь здоровье и нервы — могут обостриться хронические недуги и возникнуть семейные противоречия. Впрочем, после 14 числа жизнь снова наладится.

ТЕЛЕЦ. Февраль, несмотря на беспокойное начало, откроет перед вами новые творческие возможности. Найдется простое решение сложной профессиональной проблемы, и, если вы не склонны впадать в уныние от мелких неприятностей, ваши замыслы с легкостью осуществятся.

БЛИЗНЕЦЫ. Будьте осторожней на дорогах, особенно если вы за рулем. Начало февраля сложится удачно. Прилив сил, вдохновение и успех — вот ваши спутники вплоть до конца периода. Правда, 14 числа могут возникнуть некоторые трудности, но вы их легко преодолеете.

РАК. К 10 февраля чаша весов фортуны склонится на вашу сторону. Однако постарайтесь сдерживать эмоции и быть терпимее к несовершенству окружающего мира. Кстати, разумная дистанция между вами и коллегами пойдет только на пользу делу.

ЛЕВ. В начале февраля заслуги будут оценены по достоинству, что приведет к заметному росту благосостояния. И вплоть до 8 числа можно и нужно ковать железо, пока оно горячо. Затем наступит довольно трудная неделя, но после 14 февраля все образуется.

ДЕВА. Ваши усилия увенчаются успехом в начале февраля. Именно тогда значительно повысится работоспособность и жизненный тонус. С 8 по 14 февраля — трудное время, но после 14 числа доброжелатели помогут решить проблемы и обрести внутреннюю гармонию.

ВЕСЫ. Первая неделя февраля порадует успехами. Начальство и коллеги по достоинству оценят ваши таланты, и выгодные предложения не заставят себя ждать. В начале второй декады февраля трудностей не избежать, но окончание периода вы встретите триумфатором.

СКОРПИОН. Важные переговоры и встречи лучше перенести на начало февраля: выдержка и упорство помогут в успешной реализации начатых дел. Ближе к 13 февраля в отношениях с близкими может появиться некоторая напряженность, но после 14 числа положение стабилизируется, и вы найдете отличное применение своим способностям.

СТРЕЛЕЦ. В начале февраля можно готовиться к весомому пополнению кошелька, карьерному росту и романтическим встречам. В конце периода вас ждет осуществление мечты, но с 10 по 14 февраля советуем быть сдержаннее.

КОЗЕРОГ. Берите груз по силам. Первая неделя февраля даст шанс наверстать упущенное, и у вас появится свободное время для любимых увлечений и отдыха. А последние дни периода пройдут в спокойной и творческой атмосфере.

Спорт

СИЛЬНЫЕ, ЛОВКИЕ, СМЕЛЫЕ

Начался очередной — второй тур спортивных игр «Баркамол авлод», проводимых среди учащихся средних специальных, профессиональных образовательных учреждений страны.

В частности, в соревнованиях, состоявшихся в профессиональном колледже информационных технологий в Мирзо-Улугбекском районе столицы, состязались десять команд.

Как сообщили в Центре среднего специального, профессионального образования Республики Узбекистан, нынешние соревнования будут проводиться по пятнадцати видам спорта — волейболу, баскетболу, ручному мячу, мини-футболу, настольному теннису, боксу, теннису, художественной гимнастике, плаванию, шахматам, тяжелой и легкой атлетике, национальному курашу, ферганскому курашу. На республиканском этапе хозяйкой соревнований будет Ташкентская область.

Н.УСМАНОВА (УзА)

СЕРЕБРЯНАЯ МЕДАЛЬ АБДУЛЛЫ

На состоявшемся в Москве мировом первенстве по дзюдо за суперкубок в финале Абдулла Тангриев уступил россиянину Александру Михайлину и стал обладателем серебряной медали. (УзА)

ПЕРВЫЙ КРУГ ЗАВЕРШЕН

В столице завершился первый круг второго тура чемпионата Узбекистана по волейболу среди женщин.

Главный претендент на титул чемпиона — столичная команда «Тумарис-СКИФ» набрала 20 очков и занимает первую строку турнирной таблицы.

По результатам прошедших встреч за серебряные медали борьбу ведут набравшие по 16 очков три команды — «Бухорои шариф» (Бухара), «Ег-мой» (Фергана) и «Иктисодчи» (Самарканд).

Очередные встречи чемпионата пройдут в Ташкенте 2-5 февраля.

З.ТАШХОДЖАЕВ (УзА)

ОПРЕДЕЛЕНЫ ПРИЗЕРЫ

В столице прошли соревнования на приз Ташкентского городского филиала Фонда развития детского спорта при Министерстве народного образования Узбекистана.

В них участвовали школьники, состязавшиеся в баскетболе и волейболе, стрельбе из пневматических винтовок, шахматах.

Первое место в соревнованиях по баскетболу заняла команда Чиланзарского района. Второе место среди девочек заняли волейболистки Мирзо-Улугбекского района.

Победителями в состязаниях по волейболу и стрельбе из пневматических винтовок стали спортсмены Мирабадского района. Сильнейшими шахматистами среди школьников города признаны представители Шайхантахурского района.

К.КАРШИЕВ (УзА)

СБОРНАЯ УЗБЕКИСТАНА – ВТОРАЯ В СНГ

Международная федерация футбольных ассоциаций — ФИФА объявила новую рейтинговую таблицу национальных сборных команд стран мира за январь 2005 года.

Первую позицию все еще удерживает пятикратный чемпион мира — сборная Бразилии. Следующие места заняли сборные команды Франции и Аргентины.

Национальная сборная команда Узбекистана завершила минувший год на 47-й позиции. В новой рейтинговой таблице наша главная команда с 598 очками сохранила свое положение.

Среди сборных команд стран Содружества Независимых Государств наши футболисты следуют за Россией, которая набрала 651 очко и занимает 32-ю строку таблицы. Ни одна другая сборная команда стран СНГ не вошла в число пятидесяти сильнейших.

З.ТАШХОДЖАЕВ (УзА)

ЛУЧШИЙ В РЕСПУБЛИКЕ

Андижанский спортивный колледж олимпийского резерва признан лучшим среди средних специальных учебных заведений республики по итогам минувшего года.

Об этом корреспонденту НИА "Туркистон-пресс" К.Низамову сообщил руководитель колледжа **Миробиддин АБДУВАХАБОВ**. По его словам, в течение 2004 года студенты этого учебного заведения приняли участие в около ста официальных соревнованиях всех рангов и завоевали 227 золотых, 210 серебряных и 240 бронзовых медалей. Так, самбистки Дилноза Камбарова и Гулзира Каримова стали чемпионками мира.

В настоящее время в учебном заведении учатся 940 человек, которые занимаются 33 видами спорта. В текущем учебном году в колледже открылись секции велоспорта, прыжков в воду, водного поло, конного спорта, художественной гимнастики, бадминтона, борьбы турон. В 2004 году учебное заведение подготовило 21 мастера спорта, трое из которых удостоены звания мастеров международного класса.

Гарри КАСПАРОВ: Я УХОЖУ НЕ ИЗ ШАХМАТ, А ИЗ ШАХМАТНОЙ ПОЛИТИКИ

В прошлом номере нашей газеты было опубликовано (в сокращении) открытое письмо тринадцатого чемпиона мира по шахматам Гарри Каспарова, где он заявил, что окончательно отказывается от матча за звание чемпиона мира ФИДЕ с узбекским гроссмейстером Рустамом Касымджановым и объясняет причины своего поступка. Понятно, что к этой острой ситуации сейчас приковано внимание шахматной общественности всего мира и миллионов любителей шахмат.

Международная федерация шахмат отреагировала на открытое письмо Гарри Каспарова — ФИДЕ выпустила специальный пресс-релиз, в котором обещает предоставить необходимые банковские гарантии. В пресс-релизе сказано, что невозможно в кратчайшие сроки обеспечить все банковские гарантии, когда участники чемпионского матча выдвигают серьезные финансовые условия. Во время последнего конгресса ФИДЕ в Испании свою заинтересованность в проведении матча Каспаров —Касымджанов выражала Турецкая федерация шахмат. Руководство ФИДЕ провело переговоры с турецкой стороной, потребовало банковские гарантии проведения поединка.

ФИДЕ утверждает, что в течение переговоров с шахматной федерацией Турции Гарри Каспарову и Рустаму Касымджанову постоянно сообщалось об их ходе. Гроссмейстеры были осведомлены о следующем: а) 7 декабря 2004 года ФИДЕ потребовала от турецкой федерации до 29 декабря 2004 года представить банковские гарантии обеспечения призового фонда чемпионского матча; б) 3 января 2005 года заместитель премьер-министра Турции господин Мехмет Али Сахин в письме в адрес ФИДЕ сообщил, что Турция готова обеспечить все необходимые затраты по организации матча, включая призовой фонд в размере 1 миллиона долларов США, организационные затраты и т.п.; в) после получения этого письма ФИДЕ дала шахматной федерации Турции новый крайний срок до 18 января, чтобы предоставить банковские гарантии в 200 тысяч долларов каждому гроссмейстеру и 50 тысяч — ФИДЕ. Общая сумма в 1 миллион 272 тысячи долларов США должна быть перечислена на счет ФИДЕ не позднее 25 марта 2005 года.

Тем временем оба шахматиста согласились, что матч начнется 25 апреля 2005 года в Стамбуле и завершится 14 мая. Несколько дней назад адвокат шахматной федерации Турции господин Симан Дерсан сообщил Гарри Каспарову, что банковские гарантии не могут быть предоставлены ранее 25 января 2005 года. После получения этой информации Каспаров написал в адрес ФИДЕ письмо, в котором сообщил, что выходит из переговорного процесса.

"Очевидно, что мы столкнулись с безвыходной ситуацией в плане выполнения Пражских соглашений. ФИДЕ не считает себя ответственной в возникновении такой ситуации, поскольку официальное письмо от заместителя премьер-министра Турции говорит о том, что банковские гарантии будут предоставлены, — сообщается в пресс-релизе ФИДЕ. — Гарри Каспаров, который долгое время сотрудничал с нами в плане выполнения Пражских соглашений, должен был выказать уважение к своему сопернику Рустаму Касымджанову и ценить усилия турецкого правительства по организации матча, прежде чем объявлять об одностороннем выходе из переговоров".

Как отмечается в заявлении, ФИДЕ продолжит вести переговоры по организации матча за звание чемпиона мира в тесном контакте с национальными федерациями и всеми заинтересованными сторонами.

В свою очередь Гарри Каспаров отметил, что терпение его лопнуло после того, как в Вейк-ан-Зее стартовал супертурнир, на который организаторы приглашали и Каспарова. Однако он вынужден был отказаться, поскольку ждал результата по поводу матча с Касымджановым. После срыва матча в ОАЭ ФИДЕ приняла решение предоставить право его проведения в Турции, но, по мнению Каспарова, сделала это слишком поздно.

"Я питаю глубокую симпатию к господину Нихату Язики (президент шахматной федерации Турции), и обязательно принесу ему свои извинения по поводу своего отказа. Обещаю, что в будущем сделаю все возможное, чтобы помочь развитию шахмат в Турции, — сказано в письме экс-чемпиона мира. — Мой отказ вызван не желанием заработать как можно больше денег или вновь вернуть себе чемпионский титул. Я разочарован в том, как идет процесс шахматного объединения".

Говоря о нашем шахматисте Рустаме Касымджанове, Гарри Каспаров подчеркнул: "объявлен очередной чемпион мира по шахматам. Что там было и как, уже останется уделом штатных аналитиков и всевидящих компьютеров. В тяжелой, не безошибочной, нервной игре определился сильнейший. Хотя по ходу чемпионата я и ставил на Адамса (ни одного поражения до финала), Касымджанов сумел опровергнуть все прогнозы и поймать "птицу счастья", без которой еще не появлялся на свет ни один чемпион мира.

Удивительно, что превосходящие Рустама по рейтингу соперники частенько не находили сильнейших, даже выигрывающих продолжений, но... значит "так встали звезды". Почему же выигрывал Касымджанов? Прежде всего, потому что у него "горели глаза", он страстно жаждал этой победы — и победил, считаю, абсолютно заслуженно.

Еще раз хочу поздравить прекрасного узбекского гроссмейстера с завоеванием титула."

Отвечая на вопросы о его планах на будущее, Г.Каспаров сказал:

— Я не ухожу из шахмат и буду играть настолько долго и настолько хорошо, насколько смогу сохранять свой фирменный стиль. Я продолжаю служить шахматам и всем, кто любит нашу игру. В течение 20 лет я занимаю первую строчку в рейтинг-листах, и я намерен впредь защищать свои позиции. Я ухожу не из шахмат, а из шахматной политики.

(По материалам Интернета)

Главный редактор Сафар ОСТАНОВ

Редколлегия:
Абдулла ОРИПОВ
Аслиддин РУСТАМОВ
Ашур КАДИРОВ
Бобир АЛИМОВ
Хабиб САГДУЛЛА
Норбобо ШАКАРОВ (Первый заместитель главного редактора)
Алимкул СУЛТАНОВ (Заместитель главного редактора)
Андрей ОРЛОВ (Заместитель главного редактора — «Голос Узбекистана»)
Намаз САГДУЛЛАЕВ
Тулепберген КАИПБЕРГЕНОВ
Муслихиддин МУХИДДИНОВ
Олим МУРАДОВ
Абдугани МАМАСАДЫКОВ (Ответственный секретарь — «Узбекистон овози»)

ГОЛОС УЗБЕКИСТАНА

ЎЗБЕКИСТОН ОВОЗИ

Учредитель: Центральный Совет Народно-демократической партии Узбекистана.
Адрес редакции: 700000, г. Ташкент, ул. Матбуотчилар, 32.
Наши телефоны: 133-54-55, 136-26-70.

Газета зарегистрирована в Узбекском агентстве по печати и информации.

Регистрационный № 009.
Объём — 2 печ.л.
Способ печати — офсетный, формат А2.
Заказ Г-012. Тираж 3123

Отпечатано в типографии Издательско-полиграфической акционерной компании «Шарк», адрес предприятия: ул. Буюк Турон, д. 41.

Газета «Голос Узбекистана» набрана и сверстана на компьютерной базе редакции

Время подписания в печать по графику — 21.00
Номер подписан в

С миру по шутке

Лодка самым наглым образом приставала к берегу.

***

Надпись у входа в кабинет психоневролога: "Больных, ожидающих приема, просим не делиться друг с другом симптомами своих болезней — это затрудняет постановку диагноза".

***

— Какой у вас чудный ребенок! Это симпатичный мальчик или страшненькая девочка?

***

— Официант, это не суп, а какая-то вода!

— Не какая-то, а кипяченая!

Хозяйке на заметку

ХОЧУ ХАРЧО

"Хочу харчо!" — эту шутливую фразу мы все повторяли и повторяем не раз, когда хочется чего-нибудь вкусненького, или когда просто чего-нибудь хочется. И при этом большинство людей и понятия не имеют, с чем его едят, это самое "харчо". Ведь то, что подают в наших столовых под этим именем, и близко не напоминает легендарный продукт. Вот один из множества разнообразных вариантов, которые имеет это блюдо. Хотите харчо? Готовьте сами!

КУРИНЫЙ ВАРИАНТ

Обработанную тушку курицы нарежьте аккуратными небольшими кусочками. Если под рукой нет достаточно острого кухонного топорика, лучше воспользуйтесь услугами профессионального мясника на рынке — нарезка будет идеальной.

Залейте куриное мясо водой и проварите до полуготовности. Затем жестковатую еще курицу переложите в толстостенную, глубокую сковороду или в другую подходящую посуду, добавьте три мелко-мелко нашинкованных луковицы и примерно стакан бульона. Протушите под крышкой 10 минут. Добавьте 1 столовую ложку муки, тщательно перемешайте и еще 10 минут протушите.

Тем временем начинайте готовить заправку. Летом ее основу составят полкило бланшированных и затем протертых через сито помидоров. А зимой можно воспользоваться готовым томатным соусом. Поскольку продукт концентрированный, его надо взять вполовину меньше — примерно стакан и еще на столько же развести кипяченой водой. В томатный соус всыпьте полтора стакана почти в муку растертых грецких орехов и раздавите 2-3 зубчика чеснока. Приправьте черным перцем и щепоткой корицы. Пусть все вместе закипит.

Верните курицу вместе с луком обратно в бульон, дайте закипеть и сразу добавьте заправку. Дайте харчо настояться примерно час и подавайте с зеленью кинзы.

Наши лепешки подходят к этому супу почти так же идеально, как кавказский лаваш.

Кроссворд

ПО ГОРИЗОНТАЛИ: 1. Соревнование. 5. Нагревательный прибор. 9. Плосковерхие плато в Средней Азии. 10. Мелкие вещи, пожитки (прост.). 11. В некоторых странах: присяжный заседатель. 12. Прибор для сушки волос. 14. Способность говорить. 17. Женское имя. 18. Страстный любитель музыки. 19. Крестьянин-скотовод в Монголии. 22. Японский мыслитель. 24. Кумир, предмет восхищения, поклонения. 25. Часть туши убитого животного, употребляемая в пищу. 26. В греческой мифологии сын Дедала. 29. Северный ветер. 32. Чертежный прибор. 33. Всякий хлеб в зерне или на корню. 34. Химический элемент, газ. 36. Город в Японии, на острове Хонсю. 39. Отсутствие должного веса при взвешивании. 40. Род вина. 41. Глаз. 42. Воспаление сетчатки глаза. 43. Кинокомедия с Н.Румянцевой в главной роли.

ПО ВЕРТИКАЛИ: 1. Маленькая комната, чулан. 2. Работница, занимающаяся уходом за детьми. 3. Рот, губы. 4. Гоночная лодка для академической гребли. 5. Машина для подъема и перемещения грузов. 6. Совет на Украине. 7. Мазь для обуви. 8. Плоский предмет с отражающей поверхностью, куда можно смотреться. 13. Хищное млекопитающее с ценным мехом. 15. Человек, шалостями или неосторожностью устраивающий беспорядок. 16. Знак препинания. 20. Знак зодиака. 21. Помещение для стрельбы. 22. Автоматический определитель номера. 23. Способность, талант. 26. Специалист с высшим техническим образованием. 27. Противоядие. 28. Денежная единица Бирмы. 30. Глазурь на посуде. 31. Большая и мощная страна. 35. То же, что баран. 36. Крупная сорная трава. 37. Антоним катода. 38. Популярное национальное блюдо.

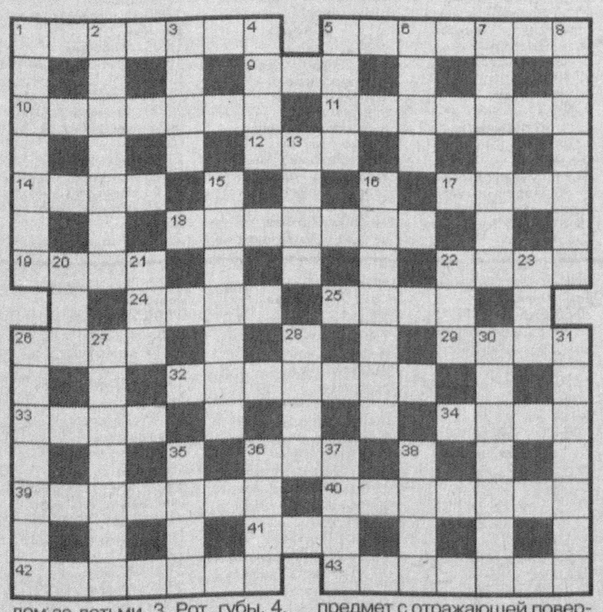

Ответы на кроссворд, опубликованный 21 января

ПО ГОРИЗОНТАЛИ: 1. Смола. 4. Антон. 7. Ревун. 9. Отжиг. 10. Апорт. 11. Остап. 12. Орган. 15. Амбра. 18. Ямб. 20. Мерин. 21. Иерей. 22. Акт. 24. Касса. 27. Ванна. 30. Глина. 31. Рента. 32. Ласка. 33. Вуаль. 34. Абака. 35. Стиль.

ПО ВЕРТИКАЛИ: 1. Слово. 2. Обжиг. 3. Аргон. 4. Анапа. 5. Тромб. 6. Нитка. 8. Витим. 13. Румба. 14. Адрес. 16. Марта. 17. Район. 18. Яна. 19. Бит. 23. Крица. 24. Керма. 25. Сенна. 26. Агава. 27. Вальс. 28. Носки. 29. Аваль.

Погода

ВОТ ЭТО — ЗИМА!..

В справедливости этих слов каждый из нас мог убедиться в четверг, посмотрев ранним утром в окно. На дворе было уже белым-бело, а снег продолжал идти...

Понятно, что наше традиционное интервью с главным синоптиком Главгидромета **Ириной ЗАЙЦЕВОЙ** мы начали с "подведения итогов" январской погоды. Каким он был, нынешний январь, и как он выглядит по сравнению со своими предшественниками прошлых лет?

— Первые две январские недели были довольно теплыми и влажными, часто шли дожди, — говорит Ирина Борисовна. — А 16-17 января температура в Ташкенте в ночные часы понизилась до 8 градусов мороза, днем держалась около ноля.

В последние два дня произошло вторжение холодного воздуха со стороны северного Казахстана. Повсеместно прошли дожди с переходом в снег, на равнинной территории установился снежный покров. Температура в ночные часы понизилась до пяти, а по северным областям — до 13-18 градусов мороза.

В ближайшие дни поступление холодного воздуха на территорию республики будет продолжаться. В отдельных районах пройдут снегопады. Температура днем будет держаться в пределах 0-5 градусов, ночью — до 10-15 градусов мороза.

В первых числах февраля морозы начнут ослабевать, и температура в дневные часы повысится до 5-8 градусов тепла.

Владимир ЧЕБОТИН