ЭТА ДОРОГАЯ РОДИНА ПРИНАДЛЕЖИТ ВСЕМ НАМ!

ГОЛОС УЗБЕКИСТАНА

ОБЩЕСТВЕННО-ПОЛИТИЧЕСКАЯ ГАЗЕТА

■ 25 ФЕВРАЛЯ ■ 2005 ГОД ■ 8 (657) ВЫХОДИТ С 5 МАРТА 1992 ГОДА

ВРУЧЕНЫ ВЕРИТЕЛЬНЫЕ ГРАМОТЫ

В резиденции Оксарой 24 февраля Президенту Республики Узбекистан Исламу Каримову вручила верительные грамоты госпожа Даниэл дел Мармоль, назначенная Чрезвычайным и Полномочным Послом Королевства Бельгия в нашей стране.

Ислам Каримов выразил удовлетворение по поводу развития узбекско-бельгийских отношений. Поздравив посла с назначением на почетную и ответственную должность, он пожелал успехов в выполнении данной миссии.

Бельгия, обладающая большим авторитетом в Европе и мире, в столице которой расположены штаб-квартира НАТО, структурные подразделения Европейского Союза, рассматривает Узбекистан как государство, занимающее важные позиции в Центральной Азии. Наша страна также заинтересована во всестороннем развитии отношений с Бельгией.

На встрече особое внимание было уделено вопросам двусторонних отношений и сотрудничества Узбекистана с НАТО и Европейским Союзом.

Посол Бельгии выразила благодарность Президенту за теплый прием, отметила, что не пожалеет сил для дальнейшего развития сотрудничества между нашими странами.

* * *

В этот же день Президент Ислам Каримов принял верительные грамоты у назначенного Чрезвычайным и Полномочным Послом Грузии в нашей стране Давида Залкалиани.

Узбекистан и Грузию издревле соединяют узы дружбы и сотрудничества. Между нашими странами установлены тесные экономические связи. С обретением независимости оба государства развивают взаимоотношения на новой основе.

Президент Ислам Каримов подчеркнул, что ценит отношения между Узбекистаном и Грузией, и пожелал успехов послу в его деятельности.

Д.Залкалиани отметил, что приложит все усилия во имя общих интересов и развития связей между Узбекистаном и Грузией.

* * *

Президенту Узбекистана Исламу Каримову вручил верительные грамоты Мехмет Кемал Ася, назначенный Чрезвычайным и Полномочным Послом Турецкой Республики в нашей стране.

Ускоренными темпами развиваются узбекско-турецкие отношения в торгово-экономической и инвестиционной сферах. В частности, налажено активное сотрудничество нашей страны с деловыми кругами Турции в текстильной и пищевой промышленности, строительстве. Единство взглядов на проблемы международного сотрудничества, в том числе в борьбе против терроризма и экстремизма, также сближает наши страны.

Президент Ислам Каримов выразил уверенность, что узбекско-турецкое сотрудничество будет и далее развиваться во всех направлениях.

Посол Турции выразил благодарность Президенту за искренний прием. Он отметил, что в ходе своей деятельности будет уделять особое внимание развитию взаимовыгодных связей, в частности, торгово-экономическому сотрудничеству.

(УзА)

Сделано у нас

ДОБРОТНОЙ ПРЯЖИ ПРИБАВИТСЯ

Новое узбекско-белорусское СП «Пешкутекс» по производству пряжи вступит в строй в феврале текущего года в Бухарской области.

Сейчас здесь завершаются пусконаладочные работы по установке текстильного оборудования швейцарской фирмы «Ритер».

Как сообщил корреспонденту НИА «Туркистонпресс» А.Кудратову генеральный директор СП **Шароф АМАНОВ**, для приобретения оборудования в Национальном банке ВЭД Узбекистана был взят кредит в размере 3 миллионов долларов США. Современные технологии позволят производить более 2500 тонн пряжи в год.

С узбекской стороны учредителями предприятия выступили ЧФ «Буюк истикбол сари», АО «Бухоротекс» и частный предприниматель Файзулло Джурабеков, с белорусской — ООО «Актам».

БОЛЬШЕ МЕСТНЫХ ТОВАРОВ

Предприятия наманганской территориальной акционерной компании «Махаллий саноат» в прошлом году выпустили продукции на сумму 1,4 миллиарда сумов, в том числе товаров народного потребления почти на 6 миллионов сумов.

Прирост продукции местной промышленности составил 159,7 процента.

Отрадно, что в области имеет место тенденция к восстановлению производственных процессов на многих предприятиях. Работа по повышению качества и увеличению объемов производимой продукции успешно ведется на акционерных предприятиях «ЧустМаш», «Чорток», «Учкурган-текстиль», «Масдар», «Олтин куз-2000».

И.РАЗЗАКОВ (УзА)

И ШКОЛА, И СПОРТКОМПЛЕКС

Одна из крупнейших в Наманганской области — межведомственная специализированная передвижная механизированная колонна № 6 ведет самые ответственные строительные работы в этом регионе всегда в назначенные сроки и неизменно с высоким качеством. В прошедшем году специализированная колонна выполнила в общей сложности строительные работы на 1 миллиард 600 миллионов сумов. В нынешнем году труженики колонны намерены превзойти достигнутый рубеж.

В колонне трудятся более 300 классных специалистов, много опытных рабочих, у которых большой стаж работы. На счету строителей десятки объектов производственного, социально-экономического и бытового назначения. В том числе школы, стадионы, бани, столовые...

Сейчас стройорганизация основное внимание сконцентрировала на досрочном завершении строительства школьного и спортивного комплекса с объемом работ в 200 миллионов сумов вблизи кишлака Варзик. Строители торопятся сдать объект к началу летних школьных каникул, чтобы дети смогли заниматься многими видами спорта, в частности, футболом, баскетболом, волейболом, легкой атлетикой. Все молодое население Варзика и близлежащих кишлаков с нетерпением ждет сдачи нового комплекса.

НА СНИМКАХ: опытный водитель передвижной специализированной колонны Ислам Усупалиев; руководитель комплексной бригады колонны Мадаминжон Ашурматов.

Фото Ш.МУНАВВАРОВА

ПЛАНЕТА СЕГОДНЯ

СПЕЦОПЕРАЦИЯ В ЧЕЧНЕ

В среду на востоке Чечни в ходе спецоперации по ликвидации вооруженной группы боевиков были уничтожены два экстремиста. Не исключено, что среди боевиков есть раненые. Со стороны федеральных сил пока пострадавших нет, оперативно-розыскные мероприятия недалеко от административной границы с Дагестаном продолжаются.

СВАДЬБА ПРИНЦА

Гражданская церемония бракосочетания принца Чарльза и Камиллы Паркел-Боулз является совершенно законной, заявил лорд-канцлер британской короны Лорд Фалконер (Lord Falconer). Об этом сообщается в среду на сайте BBC News.

Между тем, как сообщалось ранее, королева Великобритании Елизавета II не будет присутствовать на церемонии. Однако она посетит благословение новобрачных, которое будет произведено архиепископом Кентерберийским Роуэном Уильямсом (Rowan Williams) уже после заключения брака. По официальной версии, королева приняла такое решение в ответ на пожелание новобрачных не придавать мероприятию излишней помпезности. В свою очередь, премьер-министр страны Тони Блэр отказался от комментариев по поводу своего присутствия на свадьбе, объяснив, что приглашения пока не получил.

Принц Чарльз и Камилла Паркер-Боулз. Кадр телеканала «Россия», архив

РАБОТА ЭКСПЕРТОВ БЫЛА ТРУДНОЙ

Эксперты прекратили попытки идентифицировать неопознанные до сих пор останки жертв теракта 11 сентября 2001, погибших в башнях ВТЦ. Бюро судмедэкспертизы Нью-Йорка сообщило, что на настоящий момент удалось установить личности 1585 человек из 2749 погибших в ВТЦ при теракте.

РОДИТЕЛЯМ — НАЛОГОВЫЕ ЛЬГОТЫ

Власти Гонконга будут всячески приветствовать рождение в семьях, где уже есть двое детей, третьего младенца. Об этом заявил глава администрации Гонконга Дональд Цан. Одной из форм поощрения многодетных родителей будут налоговые льготы — таким образом власти пытаются решить демографические проблемы региона.

По материалам интернет-сайта Lenta.ru, переданным 24 февраля

O'ZBEKISTON XAVO YOLLARI
TOSHKENT XALQARO AEROPORTI
Услуги лицензированы

АВТОРИТЕТ ПАРТИИ ЗАВИСИТ ОТ НАШИХ ДЕЛ

Ответы руководителя фракции НДП Узбекистана в Законодательной палате Олий Мажлиса, первого секретаря ЦС НДП Узбекистана Аслиддина РУСТАМОВА на вопросы нашего корреспондента

Вопрос: Всеобщие выборы, состоявшиеся накануне Нового года, намного оживили общественно-политическую жизнь нашей страны. Причины этого большинству известны: вступление реформы парламента в решающую стадию, усиление конкуренции между политическими партиями, повышение активности граждан и другие. Как Вы считаете, эти факторы могут сохраниться и дальше?

Ответ: Любые выборы объективно способствуют оживлению, активизации политических сил в обществе. Всеобщие, то есть выборы в Законодательную палату Олий Мажлиса, Жукарги Кенгес Республики Каракалпакстан, областные, районные и городские Кенгаши народных депутатов, которые состоялись 26 декабря прошлого года, тоже не были исключением из этого правила.

Эти выборы были примечательны еще и тем, что основной их целью было в первую очередь формирование нового, двухпалатного парламента. Это стало возможным благодаря осуществлению в стране под руководством Президента Узбекистана И.А.Каримова глубоких политических, социальных, экономических и духовных реформ.

Выборы оживили деятельность всех общественно-политических сил — государственных формирований, органов самоуправления граждан, политических партий, общественных организаций, средств массовой информации. Возрос интерес граждан к делам государства и общества. В процессе подготовки к выборам на арену вышли новые молодые политические деятели, заявившие о своей решимости принять активное участие в построении нового Узбекистана. Если посмотреть состав депутатов, избранных в Законодательную палату Олий Мажлиса (их всего 120 человек), то можно увидеть, что большинство из них раньше не избирались депутатами, не работали руководителями в системе государственных органов. У многих из них пока не хватает опыта парламентской работы, но у них имеется достаточно знаний, сил и энергии, желание шагать в ногу с требованиями времени, есть стремление к новому, они преданы идеям независимости. У них есть определенный опыт политической работы, накопленный в ходе бескомпромиссной предвыборной борьбы с достойными соперниками.

Если в ходе избирательной кампании целью политических партий было занять как можно больше мест в парламенте, то теперь основное содержание их борьбы будет составлять претворение в жизнь идей, предложений, выдвинутых в своих предвыборных документах и программах. Естественно, формы и методы этой борьбы другие, то есть они будут соответствовать правилам парламентской работы и Регламенту Законодательной палаты. Значит, борьба, наблюдавшаяся между политическими партиями, не прекращается, а приобретает другие формы и содержание.

Что касается парламентской реформы, то надо отметить, что хотя Законодательная палата и Сенат Олий Мажлиса сформированы и начали свою деятельность, я считаю, что реформа еще не завершена. Потому что новый парламент должен на деле продемонстрировать свои преимущества, полностью выполнить задачи, поставленные перед ним, то есть содействовать последовательному проведению в жизнь осуществляемых в стране реформ, неуклонному продвижению страны по пути демократизации общества, самое важное, Законодательная палата должна принимать документы, направленные на повышение уровня жизни нашего народа. Как видно, и этот фактор, способствующий политической борьбе, также не исчерпан.

Если говорить об активности граждан, то она политическим партиям и после выборов нужна, как воздух. Потому что именно благодаря этой активности мы в парламенте заняли соответствующие места и теперь имеем широкие парламентские возможности. Чем больше мы привлечем к разработке законопроектов представителей общественности — специалистов-экспертов, активистов негосударственных некоммерческих организаций, правоведов и обществоведов, а также практиков, будем тщательно и всесторонне обсуждать вместе с ними представленные законопроекты, учитывать высказанные мнения и предложения, тем документы, представляемые нами для принятия, будут выше качеством.

Есть и вторая сторона этого вопроса. Она заключается в том, что исполнение любого закона во многом зависит от наличия общественного контроля, эффективность которого в свою очередь зависит от участия в нем как можно большего числа простых граждан. Если политические партии будут регулярно проводить беседы за "круглым столом", общественные слушания, практические конференции, посвященные исполнению того или иного закона с участием депутатов, представителей негосударственных некоммерческих организаций, широкой общественности, непосредственно граждан, если на них будут отчитываться ответственные работники государственных органов и хозяйственного управления, то активность наших соотечественников, безусловно, возрастет еще больше.

Вопрос: На четвертом съезде партии было объявлено, что НДП Узбекистана является левым крылом политических сил страны и, исходя из этого, будет выражать и защищать интересы людей труда, групп и слоев населения, нуждающихся в социальной защите. Не сузилась ли в результате социальная база партии?

Ответ: Наша партия называется Народно-демократической. Исходя из этого, мы до последнего времени стремились быть политической партией всего народа. Это находило отражение в программных и политических документах партии, ее социальном составе. В начале нашего пути, когда наша независимость только делала свои первые шаги, когда деятельность различных, так называемых неформальных "демократических" организаций, грозила единству нашего народа, без сомнения это было правильно. Однако за годы независимости в стране проводились и продолжаются коренные реформы, постепенно формируется рыночная экономика, вследствие чего идет процесс расслоения среди населения, появляется класс собственников, создаются организации и объединения по защите интересов предпринимателей, бизнесменов. Появились их организации, даже политическая партия.

В этих условиях было бы неправильным продолжать называть НДП Узбекистана политической партией всего народа. IV съезд партии, учитывая изменения, происшедшие за годы независимости и нынешний расклад общественно-политических сил в стране, объявил НДП Узбекистана левым крылом политических сил в Узбекистане. Этим наша партия взяла на себя ответственность выражать и защищать интересы людей труда и тех слоев населения, которые нуждаются в социальной защите.

Кто же эти люди? Это — рабочие, труженики села, работники систем образования и здравоохранения, многочисленные служащие, в том числе военнослужащие, молодежь, инвалиды, пенсионеры. Это — социальная база нашей партии,

(Окончание на 2 стр.)

Трибуна депутата

МОЩНЫЙ ИМПУЛЬС ДВИЖЕНИЮ ВПЕРЕД

В эти дни в трудовых коллективах, на предприятиях и в учреждениях страны, а также в партийных и общественных организациях идет изучение и заинтересованное обсуждение доклада Президента Республики Узбекистан Ислама Каримова на совместном заседании Законодательной палаты и Сената Олий Мажлиса.

Поделиться своими мыслями и впечатлениями об этом, первом в истории нашего государства событии такого рода мы попросили депутата Законодательной палаты, доктора экономических наук, профессора Ш.З.АБДУЛЛАЕВУ.

— Шарбат Зульпикаровна, вы впервые участвовали в работе парламента страны в качестве его депутата. Что в докладе Президента республики произвело на вас наибольшее впечатление с точки зрения вашей профессиональной деятельности как руководителя группы ННО в Комитете женщин Узбекистана и заведующей кафедрой Ташкентского финансового института?

— Прежде всего заявление Ислама Абдуганиевича Каримова, что поэтапное, поступательное движение нашей страны по пути демократического обновления и строительства нового общества со всеми его основополагающими ценностями — это объективный закономерный процесс, который уже нельзя остановить никакими силами.

Глава государства вновь подчеркнул, что главная наша долгосрочная и стратегическая задача остается прежней — твердо, неуклонно и последовательно вести страну по избранному нами пути демократического строительства и формирования гражданского общества, углубления рыночных реформ и укрепления демократических ценностей в сознании людей.

Это именно те основополагающие идеи, которыми я руководствуюсь во время своей работы и в группе ННО Республиканского комитета женщин и на кафедре «Банковское дело» в финансовом институте. Еще более привлекательными и вдохновляющими стали они для меня сегодня.

— В своем докладе Президент страны особо подчеркнул, какое большое значение придается у нас росту авторитета и влияния неправительственных и общественных организаций, выражающих интересы различных общественных и социальных групп населения и являющихся основ-

(Окончание на 2 стр.)

Погода

По сообщениям Гидрометцентра республики, 25 февраля в ТАШКЕНТЕ ожидается переменная облачность, временами снег, туман. Температура ночью 3-5 мороза, днем 2-4 тепла.

В КАРАКАЛПАКСТАНЕ И ХОРЕЗМСКОЙ области переменная облачность, без осадков. Местами туман. Температура ночью 7-12 мороза, днем 3 мороза — 2 тепла.

В БУХАРСКОЙ И НАВОИЙСКОЙ областях переменная облачность, без осадков. Местами туман. Температура ночью 0-5 мороза, днем 1-6 тепла; по северу Навоийской области ночью 7-12 мороза, днем 3 мороза — 2 тепла.

В САМАРКАНДСКОЙ, ДЖИЗАКСКОЙ, СЫРДАРЬИНСКОЙ областях переменная облачность, временами снег, туман. Температура ночью 0-5 мороза, днем 1-6 тепла.

В ТАШКЕНТСКОЙ области переменная облачность, временами снег, туман. Температура ночью 0-5 мороза, днем 1-6 тепла.

В КАШКАДАРЬИНСКОЙ И СУРХАНДАРЬИНСКОЙ областях переменная облачность, временами осадки, туман. Температура ночью 3 мороза — 2 тепла, днем 3-8 тепла.

В АНДИЖАНСКОЙ, НАМАНГАНСКОЙ И ФЕРГАНСКОЙ областях переменная облачность, временами снег, туман. Температура ночью 0-5 мороза, днем 0-5 тепла.

(УзА)

МОЩНЫЙ ИМПУЛЬС ДВИЖЕНИЮ ВПЕРЕД

(Окончание. Начало на 1 стр.)

ными институтами формирующегося в нашей стране гражданского общества...

— Да, и это внимание к ННО и другим общественным институтам со стороны государства мы постоянно ощущаем в своей работе.

Наглядным подтверждением тому является Указ Президента страны от 25 мая 2004 года «О дополнительных мерах по поддержке деятельности Комитета женщин Узбекистана» и принятое на его основе постановление Кабинета Министров республики.

В настоящее время у нас действуют более 200 «женских» ННО республиканского масштаба, работающих в партнерстве с Комитетом женщин. Направления их деятельности — самые различные. Это вопросы гендерной политики, здравоохранения, экологии, социальные проблемы...

Пользуясь случаем, назову республиканское объединение женских ННО «Мехр» (руководитель — Зульфия Тухтаходжаева) и городское — «Элнажат» (Муаттар Пулатова), чьи инициатива и творческая активность могли бы стать для многих таких организаций примером для подражания.

И здесь я на все сто процентов разделяю мнение Президента о роли и значении общественных организаций в укреплении демократических ценностей в сознании людей, повышении их политической и гражданской активности, расширении масштабов и углублении демократических преобразований, происходящих в стране.

— Но ведь там же, в докладе, есть еще один тезис о том, что наш депутатский корпус, политические партии и негосударственные, неправительственные общественные организации по мере становления и укрепления их авторитета в обществе явятся основным инструментом общественного контроля за деятельностью государственных и властных структур. Какое место в этих вопросах видится вам, если иметь в виду женские и неправительственные некоммерческие организации?

— Начну с того, что, представляя большинство населения страны (50,2 процента), слабый пол пока еще недостаточно адекватно представлен в органах государственного управления и законодательной власти. Очень хочется надеяться, что в скором будущем положение здесь изменится к лучшему. И меня, как человека, на протяжении многих лет связанного с женским движением в республике, не может не радовать тот факт, что на нынешних выборах, в отличие от предыдущих, количество женщин-депутатов в нашем парламенте несоизмеримо возросло.

В последнее время благодаря совместным усилиям общественных и государственных организаций, в том числе и женских ННО, наблюдаются положительные сдвиги в решении вопросов занятости женщин, улучшения условий их труда и учебы, здоровья, особенно в сельской местности, вовлечения их в предпринимательскую деятельность.

К слову сказать, с каждым годом растет интерес к нашей работе со стороны зарубежных женских организаций. И к голосу наших делегатов с вниманием и уважением прислушиваются на авторитетных международных форумах.

Так, в ноябре минувшего года мы выступили инициаторами проведения в Ташкенте совместного узбекско-российского форума «Женщины и устойчивое развитие в XXI веке». Установлено тесное сотрудничество с Европейской академией «Женщина в политике и бизнесе» (Германия), которая призвана готовить женщин-лидеров в названных областях.

А в январе нынешнего года Комитет женщин Узбекистана посетила с официальным визитом представительная делегация из Индии, в составе которой была и руководитель Консорциума женщин-предпринимателей Индии госпожа Шаши Сингх. Участие ведущих женщин-предпринимателей Узбекистана в международной конференции и выставке, организованной индийским Консорциумом деловых женщин, явилось толчком для подписания меморандума о взаимовыгодном сотрудничестве между женскими организациями двух стран.

И вот 23 февраля проведено новое мероприятие — республиканский форум женских организаций Республики Узбекистан "Место и роль женщин в демократическом обновлении общества". В его работе приняли участие представители женских организаций и ННО со всех регионов страны. Об опыте деятельности женских организаций рассказали также наши гости из Таджикистана и Кыргызстана, с приветствиями к участникам встречи обратились представители международных организаций Люкке Андерсен (ПРООН), Мирослав Енча (ОБСЕ) и другие.

Работа предстоит на многие годы вперед — и по линии Комитета женщин республики, и по линии неправительственных некоммерческих организаций. А главное место, конечно же, займет участие в деятельности Законодательной палаты Олий Мажлиса, дело для меня новое и очень ответственное. Но уверенность в том, что справлюсь, придает пожелание главы нашего государства, обращенное к депутатам и сенаторам: «...Больше бодрости и уверенности в своих силах и завтрашнем дне!»

Уверена, что для всех нас эти слова — мощный импульс движению вперед, по пути демократизации и обновления общества.

Владимир ЧЕБОТИН

АВТОРИТЕТ ПАРТИИ ЗАВИСИТ ОТ НАШИХ ДЕЛ

(Окончание. Начало на 1 стр.)

люди, которые входят в число ее друзей и сторонников.

Поэтому я не согласен с тем, что внесение в вопросе о социальной базе НДП Узбекистана ясности сузило социальную базу нашей партии. На сегодняшний день в рядах нашей партии объединены 585 тысяч ее членов. Среди них служащие составляют 41%, рабочие и дехкане — 38 %, молодежь — 30%, женщины — 34%. Конечно, наша партия открыта и для представителей других слоев и групп населения, поддерживающих нашу партию, ее Программу и Устав. Однако ее социальную базу составляют именно люди труда.

Вопрос: Как Вы относитесь к созданию "Демократического блока" в парламенте страны? Могут ли возникнуть еще подобные блоки?

Ответ: Мы знаем из практики стран с развитой демократией, что если по результатам выборов какая-то партия не смогла занять большинство мест в высшем законодательном органе страны, то создается блок близких по духу и целям партий и на этой основе организуется парламентское большинство. Во всеобщих выборах, прошедших в Узбекистане, ни одна партия не завоевала абсолютного большинства мест в парламенте. В результате этого Либерально-демократическая партия Узбекистана, завоевавшая больше чем другие партии депутатских мест в Законодательной палате (41 человек), создала вместе с Национально-демократической партией Узбекистана "Фидокорлар" и Социал-демократической партией Узбекистана "Адолат", имеющих соответственно 18 и 10 депутатов в нижней палате Олий Мажлиса, "Демократический блок".

Мы ждали такого развития событий. В Заявлении нашей партии в связи с этим событием, данный шаг трех политических партий оценен как закономерный и логичный. Здесь я хотел бы ответить и на вопрос, который может быть задан (а с такими вопросами к нам обращаются), а именно: не намерена ли НДП Узбекистана создать альтернативный "Демократическому блоку" союз фракций или депутатов. Теоретически мы можем создать такой союз или объединение депутатов. Однако сейчас нет никакой необходимости в этом. Конечно, наша фракция в Законодательной палате при рассмотрении некоторых законопроектов может действовать совместно с другими фракциями или депутатами из других фракций. Но это может быть только в том случае, если возникает в этом необходимость.

Вопрос: Как фракция НДП Узбекистана намерена на деле доказать, что она в Законодательной палате представляет собой оппозиционное парламентское меньшинство? Если говорить откровенно, то некоторые у нас воспринимают оппозицию как некую деструктивную силу. Не скажется ли оппозиционность отрицательно на имидже фракции НДП, да и всей партии в целом?

Ответ: Да, фракция нашей партии в своем Заявлении в ответ на создание "Демократического блока" фракций трех партий, составляющего парламентское большинство в Законодательной палате Олий Мажлиса, объявила, что отныне она в нижней палате парламента будет действовать как оппозиционное парламентское меньшинство. Что это значит? Это значит, что наша фракция будет действовать, исходя из интересов своей социальной базы, выходить с законодательной инициативой. В случаях, когда "Демократический блок" или другие фракции будут представлять проекты законов по тем или иным вопросам, наша фракция будет бороться за то, чтобы в них нашли отражение интересы людей труда и социально уязвимых слоев населения. В этом будет наша оппозиционность.

Здесь я хотел бы напомнить слова руководителя нашей страны о значении и сущности оппозиции. **"Когда мы говорим о формировании подлинно демократического общества,** — говорил он, — **то, естественно, мы должны говорить о необходимости политической оппозиции".** И еще: **"Мы политическую оппозицию понимаем как альтернативную. Во всех сферах жизни должна быть альтернатива"**, — отметил он.

Наша фракция, взяв на себя большую ответственность, должна своими действиями в Законодательной палате способствовать тому, чтобы имеющееся у некоторых граждан отрицательное мнение об оппозиции изменилось в положительную сторону. Для этого она должна внести свою лепту в решение актуальных проблем, волнующих население, находящихся в центре его внимания, жить жизнью нашего народа. Если мы добьемся этого, поможем людям труда, нуждающимся в социальной защите гражданам, интересы которых выражать и защищать мы призваны, то имидж нашей партии еще более возрастет и укрепится, повысится ее авторитет в обществе.

Год здоровья

БОЛЕЗНЬ ЛЕГЧЕ ПРЕДУПРЕДИТЬ

Моя соседка длительное время жаловалась на боли в печени, а когда обратилась в поликлинику, врач поставил диагноз — эхинококкоз. Не могли бы вы дать в газете разъяснения специалиста, что является причиной этого заболевания и что надо делать, чтобы не подвергать себя такой опасности?

Наталья Соколова,
г.Ташкент

Ответить на вопрос нашей читательницы мы попросили заведующего лабораторией ветсанэкспертизы ОАО «Мирабод дехкон бозори» **Зафара БАХРАМОВА.** Вот что он рассказал:

— Если иметь в виду «первоисточник» этого заболевания, то им является эхинококк — пузыревидный паразитический ленточный червь. Место их обитания — кишечник собак и других плотоядных животных. А вот непосредственную угрозу для нашего здоровья представляет личиночная форма эхинококка. Но прежде чем поразить печень или легкие человека, а также травоядных животных, она должна пройти определенную трансформацию.

Для наглядности возьмем в качестве примера отгонное пастбище. Забили овцу или другое животное, пораженное эхинококком, потроха выбросили собакам. Через 120 дней в прямой кишке у них развиваются личинки эхинококка. С этого времени собаки уже являются носителями заболевания. Через зелень, через немытые овощи личинки попадают в организм травоядных животных, а затем и человека. Так совершается «круговорот» этого заболевания.

С учетом сказанного понятно, почему медики так настоятельно рекомендуют мыть зелень и овощи перед употреблением. Этим же продиктован совет родителям, чтобы дети после общения с кошкой или собакой не садились за стол, не вымыв руки с мылом.

К слову сказать, в каждом районе есть ветлечебницы, где можно обследовать своих четвероногих питомцев и обезопасить себя от этого опасного заболевания. И еще один совет: в целях профилактики не давайте им сырое мясо. Достаточно двух часов, чтобы его отварить и тем самым обезопасить и себя, и своих питомцев от попадания в ваш организм личинок эхинококка. Известно, что болезнь легче предупредить, чем потом лечить человека от недуга.

Что касается нашего рынка, мы ежедневно через микрофон передаем упомянутые здесь советы и нашим продавцам, и нашим покупателям. А руководство рынка, председатель правления ОАО Закир Назирович Ходжаев постоянно следят за тем, чтобы в торговых рядах и на всей территории рынка строго соблюдались правила санитарии и гигиены.

Владимир ГЕРАСИМОВ

НА СНИМКЕ: заведующий лабораторией Зафар Бахрамов и лаборантка Саодат Азимова за работой.

Фото Рахмонали АКБАРАЛИЕВА

Спрашивают — отвечаем

ПРАВ ЛИ ИНСПЕКТОР?

Я являюсь индивидуальным предпринимателем и часто перевожу изготовленные мною товары на рынки и в магазины на собственном автомобиле. Как только меня останавливает сотрудник автоинспекции, начинаются проблемы. Он требует от меня огромное количество документов, начиная от договора купли-продажи товара до сертификата качества. Законно ли это?

Айбек Исмаилов,
г.Ташкент

На вопрос читателя отвечает юридический советник управления Торгово-промышленной палаты Республики Узбекистан по Ташкентской области **Юрий МАЛИКОВ:**

— Следует отметить, что отсутствует какой-либо единый нормативно-правовой акт, определяющий перечень документов, необходимых при перевозке грузов.

Индивидуальный предприниматель может перевозить грузы в качестве покупателя товара либо в качестве перевозчика. В обоих случаях он должен иметь при себе документы, подтверждающие его полномочия на управление автомашиной, предусмотренные Правилами дорожного движения. А также документы о происхождении груза. К ним относятся накладная и счет-фактура.

Если предприниматель перевозит товары как покупатель, то ему необходимо также предъявить свидетельство о государственной регистрации в качестве индивидуального предпринимателя, а если как перевозчик — лицензию на оказание услуг по перевозке грузов автомобильным транспортом.

В случае, если бизнесмен перевозит собственную продукцию, то ему нет необходимости предъявлять документы о происхождении груза. Достаточно лишь свидетельства о регистрации в качестве индивидуального предпринимателя. При этом действующее законодательство не предусматривает необходимости иметь при себе копии договоров, на основании которых товар приобретен или груз принят к перевозке.

ТЕСТОВАЯ СИСТЕМА СОХРАНИТСЯ

Уважаемая редакция! Мой сын в этом году заканчивает школу и ему предстоят выпускные, а затем и вступительные экзамены в вуз. В последние годы школьники и абитуриенты сдавали их по тестам. Сейчас ходят слухи, что в этом году экзамены будут проходить по билетам. Но тесты и экзаменационные билеты различаются и по содержанию, и по характеру подготовки. Поэтому очень важно знать, к чему готовиться нынешним выпускникам?

М.Шарипова,
г.Ташкент

Вопрос нашей читательницы мы адресовали специалистам. Начальник управления школ Министерства народного образования **Намоз РУЗИКУЛОВ** сообщил, что на днях это ведомство выпустит положение о проведении выпускных экзаменов в школах республики в нынешнем году. Однако речь там не идет о том, чтобы вернуться к билетам — экзамены будут проходить по тестовой системе.

В Министерстве высшего и среднего специального образования также очень удивились подобным слухам и сообщили, что вступительные экзамены в вузы республики, как и раньше, будут проходить по тестовой системе.

Правовое поле

НА ПРИЛАВКИ — ТОЛЬКО ДОБРОТНУЮ ПРОДУКЦИЮ

Сегодня повсюду можно встретить спекулянтов, реализующих продовольственные товары и табачные изделия без сертификата качества. Обычно у этих людей отсутствуют не только соответствующие документы на эти товары, они не имеют даже разрешения на занятие предпринимательской деятельностью. И какие бы попытки ни предпринимались против незаконного ввоза товаров в страну, к сожалению, торговые ряды до сих пор изобилуют такой продукцией.

По сведениям, полученным в таможенном управлении Кашкадарьинской области, в прошедшем году было проведено 435 проверок качества ввезенных в область товаров. По заключениям экспертизы, непригодными были признаны товары на пять миллионов сумов. В больших объемах конфискованы пиротехнические средства и табачные изделия.

Возникает вопрос, где изготавливаются и откуда, каким образом ввозятся недоброкачественные товары?

В ходе рейдов работники таможни и дорожно-патрульной службы управления внутренних дел несколько раз задерживали ввозимые в соседнюю Сурхандарьинскую область спиртные напитки без акцизных марок. Было установлено, что этот товар привозили из Казахстана.

При совместных проверках работниками областных таможенного управления и службы национальной безопасности в прошедшем году и в январе нынешнего года было выявлено, что в одной из аптек города Карши реализовывались несертифицированные лекарственные препараты, содержащие психотропные вещества.

По решению суда и таможенных органов ликвидированы незаконно ввезенные, несертифицированные лекарственные средства общей стоимостью 4 миллиона 884 тысячи сумов, алкогольная и табачная продукция на сумму более 2 миллионов 200 тысяч сумов.

А.МУХАММАДИЕВ (УзА)

Пестрый мир

У МАГАЗИНА ТОЛПИЛИСЬ 6 ТЫСЯЧ ЛОНДОНЦЕВ

В результате давки во время открытия нового магазина IKEA в Лондоне ранены восемь человек.

Магазин открылся в полночь. К этому времени у его дверей скопилось около 6 тысяч желающих воспользоваться значительными скидками, которые были предложены в течение первых трех часов работы магазина.

ПОБИЛ РЕКОРД

Житель болгарского города Пловдив побил европейский рекорд по уровню алкоголя в крови, улучшив его почти на два промилле.

При обследовании врачи установили, что в крови 67-летнего пациента, которого доставили в больницу после ДТП, было 9,14 промилле алкоголя. При этом концентрация в 5 промилле является смертельной.

ПЕРВОЕ СЛОВО НА ЗЕМЛЕ

Какое слово прозвучало из уст человека в те незапамятные времена, когда он только учился говорить и ни одного из нынешних языков не существовало?

Специалисты из парижской Ассоциации исследований лингвистики и доисторической антропологии провели обширный анализ тысячи современных языков. И выдвинули гипотезу, что это слово — "папа" (papa). Ученые обнаружили, что "папа" (именно "папа", а не "отец") присутствует в 700 из тысячи рассмотренных современных языков. И обозначает одно и то же.

ДРЕВНЕРУССКИЕ «РАЗБОРКИ»

Уникальную берестяную грамоту XII века нашли археологи на Троицком раскопе в Великом Новгороде.

Как рассказал научный руководитель археологической экспедиции Валентин Янин, грамота сохранилась полностью. Это письмо молодого купца Радко своему отцу. Отрок сообщает родителю, что товар продан в Смоленск. А во второй половине письма излагает обстоятельства сложного дела, которое в нынешние времена назвали бы "разборкой". Речь идет о том, что с семьи Радко какие-то люди требуют 400 гривен. И если он не отдаст эти деньги, то ему грозит погреб... Знакомая история.

ИЗМЕРИТЬ ГОРУ

Китай организует экспедицию, которая в марте этого года отправится в Гималаи, чтобы повторно измерить высоту самой высокой горы планеты — Эвереста, сообщает агентство «Синьхуа».

Последний раз высота горы измерялась в 1975 году, однако, как показывают наблюдения, за последние тридцать лет она стала ниже приблизительно на 1,3 метра.

По материалам зарубежной печати подготовила А.ПЕРЧЕНКО

ФАКТЫ, СОБЫТИЯ, ИНФОРМАЦИЯ

Пресс-служба

ЦС НДП Узбекистана сообщает:

Состоялось собрание депутатов **Ташкентского областного Кенгаша народных депутатов,** избранных от НДП Узбекистана. На нем была создана депутатская группа, в которую вошли все депутаты данного Кенгаша от нашей партии, и рассмотрен ряд других вопросов. Первый секретарь Ташкентского областного совета НДП Узбекистана С.Агзамов в своем выступлении указал на необходимость совместной работы с депутатскими группами НДП Узбекистана, созданными в районных и городских Кенгашах народных депутатов и обратил внимание на ряд других актуальных вопросов, которые должны находиться в центре внимания народных избранников. Выступившие затем заместитель хокима Ташкентской области — председатель областного комитета женщин А.Ахмеджанова, председатель областного совета профсоюзов М.Туляганова и другие остановились на задачах депутатов по участию в осуществлении государственной программы Года здоровья.

Председателем депутатской группы избран первый секретарь Ташкентского областного совета партии С.Агзамов, его заместителем — председатель областного совета профсоюзов М.Туляганова.

На собрании выступил секретарь ЦС НДП Узбекистана С.Усманов.

Ташкентский областной совет НДП Узбекистана на базе Букинского районного совета партии провел семинар-совещание первых секретарей райгорсоветов партии и депутатов областного Кенгаша народных депутатов, избранных от НДПУ. Участники семинара обменялись мнениями об укреплении связей депутатов с партийными организациями, о формах и методах их участия в мероприятиях Года здоровья. Большое внимание на семинаре было уделено итогам подписки на центральные издания партии на текущий год и другим злободневным вопросам.

Кашкадарьинский областной совет НДП Узбекистана, областное отделение молодежного общественного движения "Камолот" и Управление профессионально-технического образования областного хокимията провели встречу с коллективом Каршинского колледжа искусств. Принявший участие в мероприятии ректор Каршинского инженерно-экономического института, член Сената Олий Мажлиса М.Нармурадов рассказал о приоритетных задачах, поставленных в докладе Президента страны на совместном заседании обеих палат парламента, ходе демократических реформ в республике и необходимости активного участия в этих процессах молодежи. Первый секретарь Кашкадарьинского областного совета партии А.Равшанов рассказал о деятельности НДПУ, о ее месте в общественно-политической жизни страны.

Джизакский областной совет партии совместно с профессорско-преподавательским составом Джизакского государственного педагогического института разработал конкретные мероприятия по разъяснению среди населения положений и выводов доклада руководителя страны на совместном заседании обеих палат парламента страны. Ученые института и партийные работники, бывая на местах, рассказывают о приоритетных задачах, поставленных в этом важном документе, обращают внимание на то, что в их претворении в жизнь активное участие должны принимать все граждане — от мала до велика.

Семинар секретарей первичных партийных организаций, проведенный **Мархаматским районным советом партии,** также был посвящен этим вопросам. Изложенные в докладе Президента приоритетные задачи по обновлению общества были в центре внимания собравшихся вожаков партийных организаций.

Такие же мероприятия проведены по инициативе **Каршинского городского и Касбинского районного советов партии.**

* * *

Джизакский областной совет партии провел собрание партийного актива, посвященное участию партийных организаций в мероприятиях Года здоровья. Выступивший перед собравшимися первый секретарь областного совета партии Дж.Исраилов говорил об участии партийных организаций в осуществлении государственной программы Года здоровья. Начальник областного управления здравоохранения Р.Муминов, первый секретарь Зафарабадского районного совета партии А.Ганиев и другие высказали конкретные предложения по участию в намеченных мероприятиях Года здоровья.

Ханкинский районный совет партии организовал беседу за "круглым столом" на тему "В здоровом теле — здоровый дух" в коллективах детской поликлиники районной центральной больницы и районной налоговой инспекции. Принявшие участие в беседах партийные и медицинские работники, представители других специальностей говорили о задачах Года здоровья, о формах участия партийных организаций в их осуществлении.

Бувайдинский районный совет партии и ряд общественных организаций района разработали план совместных мероприятий в связи с проведением Года здоровья. В плане уделено большое внимание заботе о престарелых, инвалидах и потерявших кормильца семьях, оказанию им соответствующей шефской помощи, а также проведению среди населения встреч, посвященных Году здоровья.

* * *

Женский сектор при **Каршинском районном совете партии** провел семинар, посвященный вопросу участия женщин в осуществлении программы Года здоровья, с участием секретарей первичных партийных организаций, активистов махаллинских комитетов.

Янгибазарский районный совет партии провел встречу на тему "Бдительность — веление времени" в местном колледже педагогики и спорта. Первый секретарь районного совета партии Ш.Юсупов, директор колледжа Х.Маткурбанов, преподаватели и специалисты рассказали учащимся о религиозном экстремизме, международном терроризме и последствиях таких преступных деяний.

Директор кокандского завода "Шур", **депутат Ферганского областного Кенгаша народных депутатов от НДП Узбекистана Ю.Халикбердиев** осуществил благотворительную акцию. Он перечислил необходимую сумму средств для ремонта 12-го дома "Мехрибонлик".

Руководитель акционерного общества "Кукандтукимамаш" **А.Дусматов, избранный депутатом Кокандского городского Кенгаша народных депутатов от НДП Узбекистана,** преподнес в дар коллективу 35-й школы современный компьютер.

ТЕЛЕВИДЕНИЕ

ПОНЕДЕЛЬНИК, 28

«Ўзбекистон»

6.00 «Ассалом, Ўзбекистон!»
8.00-8.45 «Тахлилнома».
8.45 ТВ анонс.
8.50 «Ноилож сайёдлар». Телесериал.
9.40 «Масъул сўз».
10.00, 12.00, 14.00, 18.00 Янгиликлар.
10.05 «Камалак». Болалар учун кинодастур.
11.30 Ўзбекистон телерадиокомпанияси хор жамоасининг концерти.
11.55 ТВ анонс.
12.05 «Дастурхон атрофида».
12.20 «Қишлоқ ҳаёти».
12.40 «Навоий гулшани». Адабий-мусиқий композиция.
13.10 «Бу турфа олам».
14.10 «Қиёфа».
14.35 «Иқтидор». Телеўйин.
15.25 Кундузги сеанс: «Табор кўкка йўл олади». Бадиий фильм.
«Болалар сайёраси»:
16.55 1. «Гаройибкентга саёҳат». 2. «Олтин тож».
17.55 ТВ анонс.
18.10 «КиноТеатр».
18.30 «Дунё билан юзлашиб».
18.50 Мумтоз наволар.
19.05 «Ўзбекистоннинг тадбиркор аёллари».
19.25 «Ўзлото кундалиги» ва рекламалар.
19.30 «Ахборот» (рус тилида)
19.55, 20.25, 21.00 Эълонлар.
20.00 Оқшом эртаклари.
20.15 Биржа ва банк хабарлари.
20.30 «Ахборот».
21.05 «Мусиқа: кеча ва бугун».
21.40 «Ўзбекистон» телеканалида илк маротаба: «Бегона». Телесериал (Мексика)
22.40 «Оҳанглар оғушида».
22.45 «Умидбахш кун». Видеофильм.
23.30 «Ахборот - дайжест».
23.50- 23.55 Ватан тимсоллари.

«Ёшлар»

16.55 Кўрсатувлар дастури.
17.00 «Давр» ҳафта ичида.
17.30, 19.35, 22.35 ТВ-анонс.
17.35 «Янги авлод» почтаси.
17.55 «Пашшаой». Мультфильм.
18.05 Ёшлар овози.
18.25 Меҳр кўзда.
18.45 ТВ-афиша.
18.50 Мумтоз наволар.
18.55, 21.55 Иқлим.
19.00, 22.00 Давр.
19.40 Ўқишга марҳамат!
19.45 XX аср ўзбек шеърияти. Ойбек.
19.50 Олис манзиллар.
20.10 Хамкор - 2005.
20.20 Мусиқий лаҳзалар.
20.30 Сув - ҳаёт манбаи.
20.35, 21.25 Эълонлар.
20.40 «Муҳаббат мажароси». Телесериал.
21.30 «Умр дафтари» туркумидан: Зулфия. 1-қисм.
21.45 ТВ - адвокат.
21.50 Олтин мерос.
22.40 «Оқшом юлдузи». Дам олиш ва ахборот дастури.
23.40 «Ёшлар» телеканалида спорт дастури: Интерфутбол.
0.30-0.35 Хайрли тун.

«Тошкент»

17.05 Программа передач.
17.15 Сериал на ТВ. «Театр Рея Бредбери».
17.40 «Табриклаймиз, кутлаймиз».
18.00, 20.45 Телегазета «Экспресс».
18.10 «Медицина для Вас».
18.30, 20.00, 20.55, 21.35 Информационная программа «Пойтахт».
18.50 «Табриклаймиз-кутлаймиз».
19.20 Сериал на ТВ: «Следствие» (заключительная)
20.20. «Ёшлар даврасида».
21.15». Мурувват».
21.55 Кинооко. «Али баба и сорок разбойников». 1-серия.
23.00-23.05 Спокойной ночи, город!

«Спорт»

Вниманию телезрителей!
В связи с профилактикой на телеканале «Спорт ТВ», 28 ФЕВРАЛЯ передачи начнутся в 15.25.
15.25 Программа передач.
15.30 Футбол. Ташкентский международный турнир. 3-место. Прямой эфир. В перерыве «Новости» (на русском языке)
17.20 «Детский спорт».
17.30 «Две судьбы». Худ. фильм.
18.00 Новости.
18.10 «Две судьбы». Худ. фильм.
18.40 «Клон». Сериал.
19.50 «Жди меня».
21.00 «Время».
21.30 «Новости».
21.45 Премьера. «Истина». Сериал.
22.40 «Королевы спорта».
22.55 Международный спорт: «Проф-РИНГ».
23.55 «Спокойной ночи!»

30-й канал

16.55 гача профилактика ишлари
16.55 Открытие программы
17.00 «Зарубежные клипы»
17.25 «Телехамкор»
17.45 «Детский час»
18.10 «Музыкальная пауза»
18.45 «Полицейский Кэттс и его собака», сериал
19.45 «Ошикона»
20.30 «Кичкинтойлар олами», детская передача
21.00 «Телехамкор»
21.20 «Музыкальная пауза»
22.20 Киновечер на «30-м»: «Трасса 60», комедия
24.00 Программа передач

Первый канал

6.00 Телеканал «Доброе утро»
9.00, 12.00, 15.00, 18.00, 3.00, 5.00 Новости
9.05 Фильм «Вокзал для двоих»
12.20 Комедия «В открытом море»
14.20 Док/ф «Романы Матильды Кшесинской».
15.20 Сериал «День рождения Буржуя-2».
16.20 «Пять вечеров»
17.30, 18.10 «Две судьбы». Сериал
18.40 Сериал «Клон»
19.50 Жди меня
21.00 Время
21.30 «Потерявшие солнце». Сериал
23.30 Ночное «Время»
23.50 Искатели. «Взрыв под Псковом»
00.20 «Диагноз - маньяк». Док/ф
00.50 «Русский экстрим»
1.20, 3.05 Фильм «Землетрясение»
3.30 Что? Где? Когда?
4.40, 5.05 «Место действия - Россия».
«Кузнецы своего счастья»

Россия

3.00 «Доброе утро, Россия!».
6.45, 18.55 Детектив «Тайны следствия-3».
7.45 «Вести недели с Сергеем Брилевым».
8.40 «В Городке».
8.50, 11.45, 14.30, 2.45 Вести. Дежурная часть.
9.00, 12.00, 15.00, 18.00 Вести.
9.30, 12.10, 14.40, 18.30 Местное время. Вести-Москва.
9.50 Сериал «Линии судьбы».
10.50 «Что хочет женщина».
12.30 «Комната смеха».
13.30 Сериал «Любовница».
15.10 «Честный детектив».
15.45 Сериал «Кармелита».
16.45 Сериал «Исцеление любовью».
17.45 Вести. Подробности.
18.50 «Спокойной ночи, малыши!».
20.00 Сериал «Охотники за иконами».
21.00 «Вести+».
21.20 «Мой серебряный шар. Зинаида Райх». Ведущий - Виталий Вульф.
22.15 «Синемания».
22.45 «Дорожный патруль».
23.05 Комедия «Любовь и т.д.» (Франция).
00.45 Канал «Евроньюс» на русском языке.

ТВ-3

8.30 Победоносный голос верующего.
9.00, 9.30, 10.00, 10.30 «Мульти-пульти».
11.00 Телесериал «Дороги любви».
12.00, 21.00 Телесериал «Воровка-2».
13.00 Х/ф «Воин».
15.00, 20.00 Док.сериал «Анималия».
15.30 Док.сериал «Секреты кино».
16.00 Х/ф «Ультиматум».
17.30 Х/ф «Артист и мастер изображения».
20.30 Док.сериал «На пределе».
22.00 Х/ф «Акселератка».
23.50 Х/ф «Благочестивая куртизанка».
2.00 Х/ф «Любовь французская и русская».

ВТОРНИК, 1

«Ўзбекистон»

6.00 «Ассалом, Ўзбекистон!»
8.00-8.35 «Ахборот».
8.35 ТВ анонс.
8.40 «Ноилож сайёдлар». Телесериал.
9.30 «Рангин дунё».
9.50 «Ўзбектелефильм» намойиши: «Баҳор».
10.00, 12.00, 14.00, 18.00 Янгиликлар.
10.05 «Ўзбекистоннинг тадбиркор аёллари».
10.25 «Ошиқ бўёқчи ҳақида эртак». Бадиий фильм.
11.40 «Дунё билан юзлашиб».
12.05 «Айтишув».
12.35 «Шахсий фикр».
13.05 , 13.55 ТВ анонс.
13.10 «Бегона». Телесериал.
14.10 «Муносабат».
14.40 ТВ клип.
14.50 «Баҳор келди Сизни сўроқлаб».
15.35 «Олам».
«Болалар сайёраси»:
15.55 1. «Қўшиғим - жон қўшиғим». 2. «Қувноқ стартлар».
16.55 ТВ анонс.
17.00 «Ватанимга хизмат қиламан».
18.10 «Остонаси тиллодан».
18.30 «Сурнай наволари».
18.45 «Тафсилот».
19.05 «Ҳаёт ва қонун».
19.25 «Ўзлото кундалиги» ва рекламалар.
19.30 «Ахборот» (рус тилида)
19.55, 20.25, 21.00 Эълонлар.
20.00 Оқшом эртаклари.
20.15 FCN «Ўзбекистон янгиликлари» (инглиз тилида)
20.30 «Ахборот».
21.05 «Журналист таҳлили».
21.25 «Қизлар давраси». 2-қисм.
22.30 «Ўзбекистон» телеканалида илк маротаба: «Бегона». Телесериал.
23.30 «Оҳанглар оғушида».
23.40 «Ахборот-дайжест».
24.00-00.05 Ватан тимсоллари.

«Ёшлар»

6.55 Кўрсатувлар дастури.
7.00 «Мунаввар тонг». Информацион-дам олиш дастури.
8.30 «Янги авлод» почтаси.
8.50 Олтин мерос.
8.55 Иқлим.
9.00, 13.00, 16.00 Давр.
9.25 «Муҳаббат мажароси». Телесериал.
10.10 Уй вазифаси.
10.30 Болалар экрани: «Ўрдакчалар саргузашти».
11.10 Чемпион сирлари (рус тилида)
11.30 «Экспедиция». Хужжатли сериал.
12.20 Ёшлар овози.
12.40 «Ўзбектелефильм» намойиши: «Анҳор - ҳаёт суви».
12.50 Мусиқий лаҳзалар.
13.10, 19.35, 22.35 ТВ - анонс.
13.15 Интерфутбол.
14.55 Олис манзиллар.
15.15 «Даллас». Телесериал.
16.10 Тақдир.
16.30 Саломат бўлинг!
16.50 Кўрсатувлар дастури.
16.55 «Янги авлод» студияси: Ёқимли иштаҳа.
17.15 Ёшлар овози.
17.35 Олов билан юзмаюз.
17.55 Ёшлар куйлаганда.
18.05 Қўли гул уста.
18.25 Марди майдон.
18.45 ТВ-афиша.
18.50 Мумтоз наволар.
18.55, 21.55 Иқлим.
19.00, 22.00 Давр.
19.40 «Давр» - репортаж.
19.50 Ўқишга марҳамат.
19.55 Рақурс.
20.20 Мусиқий лаҳзалар.
20.30, 21.20 Эълонлар.
20.35 «Муҳаббат мажароси». Телесериал.
21.25 «Умр дафтари» туркумидан: Зулфия 2-қисм.
21.40 ТВ-адвокат.
21.45 Олтин мерос.
22.40 «Кавингтон Кросс». Сериал 5-қисм.
23.30-23.35 Хайрли тун.

«Тошкент»

17.05 Программа передач.
17.15 Сериал на ТВ. «Театр Рея Бредбери».
17.40 «Табриклаймиз-кутлаймиз».
18.00, 20.40 Телегазета «Экспресс».
18.10 «Мультчархпалак».
18.30, 20.00, 20.50, 21.40 Информационная программа «Пойтахт».
18.50 «Табриклаймиз-кутлаймиз».
19.20 Сериал на ТВ: «Амазонка».
20.20 «Инсон ва қонун».
21.10 «Всё о туризме».
22.0 «Ўзбегим наволари». Мусиқий дастур.
22.20 Кинооко: «Али баба и сорок разбойников». 2-серия.
23.25-23.30 Спокойной ночи, город!

«Спорт»

7.30 «Новости».
7.45 «Бодрое утро». Информационно-развлекательная программа.
8.45 «Новости» (на русском языке)
9.05 «Потерявшие солнце». Сериал.
11.00 «Детский спорт».
11.15 Дисней клуб.
11.35 Футзал. Чемпионат Узбекистана. «Шердор» - «Ёшлик».
12.05 Первенство Узбекистана по Самбо.
12.35-13.05 Баскетбол. Чемпионат Узбекистана.
15.25 Программа передач.
15.30 Футбол. Ташкентский международный турнир. Финал. Прямой эфир. В перерыве «Новости» (на русском языке)
17.20 «Детский спорт».
17.35 Мини футбол.
18.10 «Две судьбы». Худ. фильм.
19.10 «Клон». Сериал.
20.10 Премьера. «В. Листьев. Вспомнить всё». Док. фильм.
21.00 «Время».
21.30 «Новости».
21.45 «Истина». Сериал.
22.40 Каратэ. Первенство Узбекистана.
23.00 «Спорт - моя жизнь».
23.15 Международный спорт: «Еврофутбол».
00.50 «Спокойной ночи!»

30-й канал

12.00 Открытие программы
12.05 «Телехамкор»
12.25 «Детский час»
12.50 «Полицейский Кэттс и его собака», сериал
14.00 Художественный фильм «Трасса 60», комедия
15.40 «Ошикона»
16.25 «Тайны мира», познавательная передача
17.25 «Телехамкор»
17.45 «Детский час»
18.10 «Музыкальная пауза»
18.45 «Полицейский Кэттс и его собака», сериал
19.45 «Ошикона»
20.30 «Кичкинтойлар олами», детская передача
21.00 «Телехамкор»
21.20 «Музыкальная пауза»
22.20 Киновечер на «30-м»: «Красный змей», остросюжетный фильм
24.00 Программа передач

Первый канал

6.00 Телеканал «Доброе утро»
9.00, 12.00, 15.00, 18.00, 5.00 Новости
9.05, 21.30 «Потерявшие солнце». Сериал
11.00, 19.10 Сериал «Клон»
12.20 Фильм «Свидание вслепую»
14.10 Спецрасследование. «Королевы красоты»
15.20 Док.детектив. «Покушение на Молотова».
15.50 Сериал «День рождения Буржуя-2».
17.00 «Пять вечеров»
18.10 «Две судьбы». Сериал
20.10 «Влад Листьев. Вспомнить все». Док/ф
21.00 Время
22.40 Спецрасследование. «Пластическая хирургия»
23.30 Ночное «Время»
23.40 «Мир во время чумы». Док/ф
00.10 «Формула власти». Премьер-министр Испании
00.40 «Оружие Второй мировой войны». Док.сериал.
1.10 Комедия «Вооружены и опасны»
2.40 Что? Где? Когда?
4.00 Триллер «Красная роза».
5.05 «Чудо стволовой клетки». Док/ф

Россия

3.00 «Доброе утро, Россия!».
6.45, 18.55 Детектив «Тайны следствия-3».
7.45 «Мой серебряный шар. Влад Листьев».
Ведущий - Виталий Вульф.
8.45, 11.45, 14.30, 17.45, 2.45 Вести. Дежурная часть.
9.00, 12.00, 15.00, 18.00 Вести.
9.30, 12.10, 14.40, 18.30 Местное время. Вести-Москва.
9.50 Сериал «Линии судьбы».
10.50 «Что хочет женщина».
12.30 «Частная жизнь». Ток-шоу
13.30, 20.00 Сериал «Охотники за иконами».
15.10 «Кулагин и партнеры».
15.45 Сериал «Кармелита».
16.45 Сериал «Исцеление любовью».
18.50 «Спокойной ночи, малыши!».
21.00 «Вести+».
21.20 «Мао и Чан Кайши. Русские дети».
22.15 Комедия «Грабитель банков» (США)
24.00 «Дорожный патруль».
00.20 Сериал «Прочная сеть»
1.05 «Ангелы Чарли». Телесериал
2.15 Канал «Евроньюс» на русском языке.

ТВ-3

8.20 «Ситроникс» - техника интеллекта.
8.30 Победоносный голос верующего.
9.00, 9.30, 10.00, 10.30 «Мульти-пульти».
11.00 Телесериал «Дороги любви».
12.00, 21.00 Телесериал «Воровка-2».
13.00 Х/ф «Акселератка».
15.00, 20.00 Док.сериал «Анималия».
15.30 Док.сериал «Секреты кино».
16.00 Х/ф «Цена сокровищ».
17.50 Х/ф «Благочестивая куртизанка».
20.30, 2.00 Док.сериал «На пределе».
22.00 Х/ф «Рыжая Соня».
23.50 Х/ф «Последний из магикан».
2.30 Х/ф «Воин».

СРЕДА, 2

«Ўзбекистон»

6.00 «Ассалом, Ўзбекистон!»
8.00-8.35 «Ахборот».
8.35 ТВ анонс.
8.40 «Оқ айиқлар ҳақида ҳақиқат». Телесериал.
9.30 «Остонаси тиллодан».
9.50 «Табиат шифохонаси».
10.00, 12.00, 14.00, 18.00 Янгиликлар.
10.05 «Тафсилот».
10.25 «Найранг». Бадиий фильм.
11.55, 15.30 ТВ анонс.
12.05 Болалар учун. «Саргузаштлар ороли».
12.35 Симфоник мусиқа дунёси.
12.55 «Ҳаёт ва қонун».
13.15 «Бегона». Телесериал.
14.10 «Истеъмолчи».
14.30 ТВ клип.
14.35 «Яхшилик».
15.00 «Ягона оилада».
15.35 Кундузги сеанс: «Қўли гул аёл». Бадиий фильм. 1-қисм.
16.35 2005 йил - «Сиҳатсаломатлик йили». «Меъёр - соғлик гарови».
«Болалар сайёраси»:
16.55 1. «Болаликнинг мовий осмони». 2. «Қизиқарли учрашувлар».
17.55 ТВ анонс.
18.10 «КиноТеатр».
18.30 «Ағар Сиз».
18.55 «Ўзингни, ўз юртингни ўзинг асра!»
19.10 «Пластик карточкалар ҳамма учун фойдали».
19.15 «Ўзлото». Телелотерея.
19.25, 19.55, 20.25, 21.00 Эълонлар.
19.30 «Ахборот» (рус тилида)
20.00 Оқшом эртаклари.
20.15 «Юзма-юз».
20.30 «Ахборот».
21.05 «Журналист таҳлили».
21.25 «Қизлар давраси». 2-қисм.
22.30 «Ўзбекистон» телеканалида илк маротаба: «Бегона». Телесериал.
23.30 «Оҳанглар оғушида».
23.45-24.00 Ватан тимсоллари.

«Ёшлар»

6.55 Кўрсатувлар дастури.
7.00 «Мунаввар тонг». Информацион-дам олиш дастури.
8.30 «Янги авлод» студияси: Ёқимли иштаҳа.
8.50 Олтин мерос.
8.55 Иқлим.
9.00, 13.00, 16.00 Давр.
9.25 «Муҳаббат мажароси». Телесериал.
10.10 Уй вазифаси.
10.30 Болалар экрани: «Ўрдакчалар саргузашти».
11.10 Чемпион сирлари (рус тилида)
11.30 «Экспедиция». Хужжатли сериал.
12.20 Ёшлар овози.
12.40 «Ўзбектелефильм» намойиши: «Анҳор - ҳаёт суви».
12.50 Мусиқий лаҳзалар.
13.10, 19.35, 22.35 ТВ - анонс.
13.15 Интерфутбол.
14.55 Олис манзиллар.
15.15 «Даллас». Телесериал.
16.10 Тақдир.
16.30 Саломат бўлинг!
16.50 Кўрсатувлар дастури.
16.55 «Янги авлод» студияси: Кичкинтоймиз - гижингтоймиз.
17.15 Наво.
17.30 Тенгдошлар.
17.50 Ёшлар овози.
18.10 Телевикторина.
18.15 Автопатрул.
18.35 Каталог.
18.45 ТВ-афиша.
18.50 Мумтоз наволар.
18.55, 21.55 Иқлим.
19.00, 22.00 Давр.
19.40 Ўқишга марҳамат.
19.45 Сайёра.
20.00 Спорт-лото.
20.10 Мусиқий лаҳзалар.
20.20 Очил дастурхон.
20.40, 21.30 Эълонлар.
20.45 «Муҳаббат мажароси». Телесериал.
21.35 «Умр дафтари» туркумидан: Зулфия 3-қисм.
21.50 Олтин мерос.
22.40 «Кавингтон Кросс». Бадиий фильм. 6-қисм.
23.30 «Ёшлар» телеканалида спорт дастури: Ринг қироллари.
0.20-0.25 Хайрли тун.

«Тошкент»

17.05 Программа передач.
17.15 Сериал на ТВ: «Театр Рея Бредбери».
17.40 «Табриклаймиз, кутлаймиз».
18.00, 20.45 Телегазета «Экспресс».
18.10 «Музыкальная гостиная».
18.30, 20.00, 20.55, 22.20 Информационная программа «Пойтахт».
18.50 «Табриклаймиз-кутлаймиз».
19.20 Сериал на ТВ: «Амазонка».
20.20 «Аёл-қалби».
21.15 «Новая экономика».
22.00 «Билим», телеклуби.
22.40 «Солиқ ва биз».
22.55 Кинооко: «Ангелы с неба».
00.30-00.35 Спокойной ночи, город!

«Спорт»

7.30 «Новости».
7.45 «Бодрое утро». Информационно-развлекательная программа.
8.45 «Новости» (на русском языке)
9.00 «Потерявшие солнце». Сериал.
10.10 «Детский спорт».
10.25 Футзал. Чемпионат Узбекистана. «Гулбахор» - «Ёшлик».
10.55 Первенство Узбекистана по Самбо.
11.25 Биатлон. Международный кубок.
12.15-13.05 «Пятерка сильнейших».
16.55 Программа передач.
17.05 «Новости» (на русском языке)
17.15 «Детский спорт».
17.30 «Две судьбы». Худ. фильм.
18.00 Новости.
18.10 «Две судьбы». Худ. фильм.
18.50 «Клон». Сериал.
19.50 «Женский роман». Худ. фильм.
21.00 «Время».
21.30 «Новости».
21.45 «Истина». Сериал.
22.45 Каратэ.
23.15 «Спорт - моя жизнь».
23.30 «3-тайм».
23.50 «Богатырские игры».
00.20 «Спокойной ночи!»

30-й канал

12.00 Открытие программы
12.05 «Телехамкор»
12.25 «Детский час»
12.50 «Полицейский Кэттс и его собака», сериал
14.00 Художественный фильм «Рассеянный», комедия
15.40 Спорт-экстрим
16.25 «Тайны мира», познавательная передача
17.25 «Телехамкор»
17.45 «Детский час»
18.10 «Музыкальная пауза»
18.45 «Полицейский Кэттс и его собака», сериал
19.45 «Ошикона»
20.30 «Кичкинтойлар олами», детская передача
21.00 «Телехамкор»
21.20 «Музыкальная пауза»
22.20 Киновечер на «30-м»: «Рассеянный», комедия
24.00 Программа передач

Первый канал

6.00 Телеканал «Доброе утро»
9.00, 12.00, 15.00, 18.00, 5.00 Новости
9.05, 21.30 «Потерявшие солнце». Сериал
10.10, 18.50 Сериал «Клон»
11.40 Дисней-клуб: «Лило и Стич»
12.20 Детектив «Подозрение»
13.30 Сериал «Женщины в любви»
14.30 «Угадай мелодию»
15.20 Сериал «День рождения Буржуя-2».
16.20 «Пять вечеров»
17.30, 18.10 «Две судьбы». Сериал
19.50 Сериал «Женский роман»
21.00 Время
22.40 Церемония вручения наград американской киноакадемии «Оскар-2005». Передача из Лос-Анджелеса
00.30 Боевик «Космические ковбои»
2.50 Что? Где? Когда?
4.10 Триллер «Красная роза».
5.05 «Подводный мир Андрея Макаревича»

Россия

3.00 «Доброе утро, Россия!».
6.45, 18.55 Детектив «Тайны следствия-3».
7.45 «Один день Александры Пахмутовой».
8.45, 11.45, 14.30, 17.45 Вести. Дежурная часть.
9.00, 12.00, 15.00, 18.00 Вести.
9.30, 12.10, 14.40, 18.30 Местное время. Вести-Москва.
9.50 Сериал «Линии судьбы».
10.50 «Что хочет женщина».
12.30 «Частная жизнь». Ток-шоу
13.30, 20.00 Сериал «Охотники за иконами».
15.10 «Кулагин и партнеры».
15.45 Сериал «Кармелита».
16.45 Сериал «Исцеление любовью».
18.50 «Спокойной ночи, малыши!».
21.00 «Вести+».
21.20 «Мой серебряный шар. Зинаида Райх».
Ведущий - Виталий Вульф.
22.15 «Синемания».
22.45 «Дорожный патруль».
23.05 Комедия «Любовь и т.д.» (Франция).
00.45 Канал «Евроньюс» на русском языке.

ТВ-3

8.30 Победоносный голос верующего.
9.00, 9.30, 10.00, 10.30 «Мульти-пульти».
11.00 Телесериал «Дороги любви».
12.00, 21.00 Телесериал «Воровка-2».
13.00 Х/ф «Воин».
15.00, 20.00 Док.сериал «Анималия».
15.30 Док.сериал «Секреты кино».
16.00 Х/ф «Ультиматум».
17.30 Х/ф «Артист и мастер изображения».
20.30 Док.сериал «На пределе».
22.00 Х/ф «Акселератка».
23.50 Х/ф «Благочестивая куртизанка».
2.00 Х/ф «Любовь французская и русская».

ЧЕТВЕРГ, 3

«Ўзбекистон»

6.00 «Ассалом, Ўзбекистон».
8.00-8.35 «Ахборот».
8.35 ТВ анонс.
8.40 «Кўклам соғинчи». Мусиқий дастур.
«Болалар сайёраси»:
9.00 1. «Болаликнинг мовий осмони». 2. «Қизиқарли учрашувлар».
10.00, 12.00, 14.00, 18.00 Янгиликлар.
10.05 «Мафусаил». Бадиий фильм.
11.55, 13.55 ТВ анонс.
12.05 «Харакатда - барака».
12.20 Достонлардан қўшиқлар.
12.30 «Ўзингни, ўз юртингни ўзинг асра!»
12.45 «Ағар Сиз».
13.10 «Бегона». Телесериал.
14.10 «Журналист таҳлили».
14.35 «Рақснинг сеҳрли оламі».
14.55 Кундузги сеанс: «Қўли гул аёл». Бадиий фильм. 2-қисм.
16.00 «Парле ву франсэ?»
«Болалар сайёраси»:
16.20 1. «Болалар спорти». 2. «Цирк, цирк, цирк».
17.20 Мусиқий танаффус.
17.25 «Меъмор».
17.45 «Харита». Халқаро шарҳ.
18.10 «Таълим ва тараққиёт».
18.30 Бир жуфт қўшиқ.
18.40 «Ҳаётимиз қомуси».
19.00 ТВ анонс.
19.05 «Зийнат».
19.25 «Ўзлото кундалиги» ва рекламалар.
19.30 «Ахборот» (рус тилида)
19.55, 20.25, 21.00 Эълонлар.
20.00 Оқшом эртаклари.
20.15 FCN «Ўзбекистон янгиликлари» (инглиз тилида)
20.30 «Ахборот».
21.05 Телемулоқот.
21.50 «Сиз нима дейсиз?» Мусиқий дастур.
22.20 «Ўзбекистон» телеканалида илк маротаба: «Бегона». Телесериал.
23.20 «Оҳанглар оғушида».
23.25 «Ахборот-дайжест».
23.45-23.50 Ватан тимсоллари.

«Ёшлар»

6.55 Кўрсатувлар дастури.
7.00 «Мунаввар тонг». Информацион-дам олиш дастури.
8.30 «Янги авлод» студияси: Кичкинтоймиз-гижингтоймиз.
8.50 Олтин мерос.
8.55 Иқлим.
9.00, 13.00, 16.00 Давр.
9.25 «Муҳаббат мажароси». Телесериал.
10.10 Тенгдошлар.
10.30 «Ўзбектелефильм» намойиши: «Ҳамиша ҳамда электр чироғи»- Мультфильм.
17.45 Ёшлар куйлаганда.
18.00 Ёшлар овози.
18.20 Табобат оламида.
18.45 ТВ-афиша.
18.50 Мумтоз наволар.
18.55, 21.55 Иқлим.
19.00, 22.00 Давр.
19.40 Ўқишга марҳамат.
19.45 «Террор илдизи». Хужжатли фильм. 1-қисм.
20.15 Мусиқий лаҳза.
20.20 Ўзимизники.
20.30, 21.20 Эълонлар.
20.35 «Муҳаббат мажароси». Телесериал.
21.25 Бегойим.
21.45 ТВ-адвокат.
21.50 Олтин мерос.
22.40 «Кавингтон Кросс». Бадиий фильм. 7-қисм.
23.30 Цирк, цирк, цирк.
23.45-23.50 Хайрли тун.

«Тошкент»

17.05 Программа передач.
17.15 Сериал на ТВ: «Театр Рея Бредбери».
17.40 «Табриклаймиз-кутлаймиз».
18.00, 20.35 Телегазета«Экспресс».
18.10 «Фаровонлик бекати».
18.30, 20.00, 20.45, 22.10 Информационная программа «Пойтахт».
18.50 «Табриклаймиз, кутлаймиз».
19.20 Сериал на ТВ: «Амазонка».
20.20 «Аёллар салтанати».
21.10 «Эл хизматида!»
21.50 «Химоя».
22.10 Кинооко: «Укрощение строптивого».
23.40-23.45 Спокойной ночи, город!

«Спорт»

7.30 «Новости».
7.45 «Бодрое утро». Информационно-развлекательная программа.
8.45 «Новости» (на русском языке)
9.00 «Потерявшие солнце». Сериал.
10.10 «Детский спорт».
10.25 «Дисней клуб».
10.45 «Нокаут».
11.15 Улок. Кубок Узбекистана.
11.35 На перекрестках футзала.
11.50-12.20 «Окно в мир».
16.55 Программа передач.
17.00 «Новости» (на русском языке)
17.15 «Детский спорт».
17.30 «Две судьбы». Худ. фильм.
18.00 Новости.
18.10 «Две судьбы». Худ. фильм.
18.40 «Клон». Сериал.
19.50 «Женский роман». Худ. фильм.
21.00 «Время».
21.30 «Новости».
21.45 Премьера. «Все о Еве». Сериал.
22.45 Каратэ.
23.15 «Спорт - моя жизнь».
23.30 Международный спорт: Снукер.
00.30 «Спокойной ночи!»

30-й канал

12.00 Открытие программы
12.05 «Телехамкор»
12.25 «Детский час»
12.50 «Полицейский Кэттс и его собака», сериал
14.00 Художественный фильм «Танго и Кеш», остросюжетный фильм
15.40 «Ошикона»
16.25 «Тайны мира», познавательная передача
17.25 «Телехамкор»
17.45 «Детский час»
18.10 «Музыкальная пауза»
18.45 «Аеллар орзуси» - передача для женщин
19.15 Звезды ринга на «30-м»: лучшие поединки звезд профессионального и любительского бокса.
19.45 «Ошикона»
20.30 «Кичкинтойлар олами», детская передача
21.00 «Телехамкор»
21.20 «Музыкальная пауза»
22.20 Киновечер на «30-м»: «Чудовище», комедия
24.00 Программа передач

Первый канал

6.00 Телеканал «Доброе утро»
9.00, 12.00, 15.00, 18.00, 3.00, 5.00 Новости
9.05, 21.30 «Потерявшие солнце». Сериал
10.10, 18.40 Сериал «Клон»
11.40 Дисней-клуб: «Аладдин»
12.20 Детектив «Подозрение»
13.30 Сериал «Женщины в любви»
14.30 «Угадай мелодию»
15.20 Детектив «Ключ»
16.30 «Пять вечеров»
17.30, 18.10 «Две судьбы». Сериал
19.50 Сериал «Женский роман»
21.00 Время
22.40 «Гамбит» на месте событий»
23.30 Ночное «Время»
23.50 Секретное досье. «Отсидеть за карате»
00.30 Сканер. «Предельная глубина»
1.00 «Интересное кино» в Берлине
1.30, 3.05 Комедия «Весь в огне»
3.30 Что? Где? Когда?
Финал года
4.55, 5.05 Триллер «Красная роза».

Россия

3.00 «Доброе утро, Россия!».
6.45, 18.55 Детектив «Тайны следствия-3».
7.45 «Лучи смерти. Гиперболоид инженера Филиппова».
8.45, 11.50, 14.30, 17.45, 2.45 Вести. Дежурная часть.
9.00, 12.00, 15.00, 18.00 Вести.
9.30, 12.10, 14.40, 18.30 Местное время. Вести-Москва.
9.50 «Мусульмане».
10.00 Сериал «Линии судьбы».
10.55 «Что хочет женщина».
12.30 «Частная жизнь». Ток-шоу
13.30, 20.00 Сериал «Охотники за иконами».
15.10 «Кулагин и партнеры».
15.45 Сериал «Кармелита».
16.45 Сериал «Исцеление любовью».
18.50 «Спокойной ночи, малыши!».
21.00 «Вести+».
21.20 «Авантюра века. Полет Руста в Москву».
22.15 Фильм «Елизавета» (Великобритания-США)
00.45 «Дорожный патруль».
1.00 Сериал «Прочная сеть»
1.40 «Ангелы Чарли». Телесериал
2.25 Канал «Евроньюс» на русском языке.

ТВ-3

8.50 «Ситроникс» - техника интеллекта.
9.00, 9.30, 10.00, 10.30 «Мульти-пульти».
11.00 Телесериал «Дороги любви».
12.00, 21.00 Телесериал «Воровка-2».
13.00 Х/ф «Месяц воскресений».
15.00, 20.00 Док.сериал «Анималия».
15.30 Док.сериал «Секреты кино».
16.00 Х/ф «Седьмая пуля».
17.50 Х/ф «Беглец».
20.30, 2.00 Док.сериал «На пределе».
22.00 Х/ф «Старики-разбойники».
24.00 Х/ф «Тень страха».
2.30 Х/ф «Потомок».

ПЯТНИЦА, 4

«Ўзбекистон»

6.00 «Ассалом, Ўзбекистон!»
8.00-8.35 «Ахборот».
8.35 ТВ анонс.
«Болалар сайёраси»:
8.40 1. «Болалар спорти». 2. «Цирк, цирк, цирк».
9.40 «Меъмор».
10.00, 12.00, 14.00, 18.00 Янгиликлар.
10.05 «Бинафша ранг шар». Бадиий фильм.
11.20 «Таълим ва тараққиёт».
11.40 «Зийнат».
12.05 «Тўхмат балоси». Хужжатли фильм (рус тилида)
12.40 ТВ анонс.
12.45 «Саньатга бахшида умр».
13.05 «Бегона». Телесериал.
13.50 ТВ клип.
14.10 Телемулоқот.
14.55 «Оталар сўзи - ақлнинг кўзи».
«Болалар сайёраси»:
16.00 1. «Саньат ғунчалари». 2. «Ўйла, Изла, Топ». Телемусобақа. 3. «Ғозу-турналар». Мультфильм.
17.20 «Қўш қанотлар».
17.40 «Бизга мактуб йўллабсиз».
18.10 «Олтин бешик».
18.40 «Тафсилот».
19.00 «Ҳидоят сари».
19.20 «Пластик карточкалар ҳамма учун фойдали».
19.25 «Ўзлото кундалиги» ва рекламалар.
19.30 «Ахборот» (рус тилида)
19.55, 20.25, 21.00 Эълонлар.
20.00 «Оламга саёҳат».
20.30 «Таҳлилнома».
21.15 «Одами эрсанг».
21.40 «Қизлар давраси». 2-қисм.
«Якшанба кинозали»:
22.45 «Ўзбекистон» телеканалида илк маротаба: «Мўъжизалар мамлакати». Бадиий фильм.
00.25-00.30 Ватан тимсоллари.
21.55 «Оддий ҳақиқатлар». Ток-шоу.
22.30 «Такси». Бадиий фильм.
23.50 «Ахборот-дайжест».
00.10-00.15 Ватан тимсоллари.

«Ёшлар»

6.55 Кўрсатувлар дастури.
7.00 «Мунаввар тонг». Информацион-дам олиш дастури.
8.30 «Янги авлод» студияси: Шоҳсупа.
8.50 Олтин мерос.
8.55 Иқлим.
9.00, 13.00, 16.00 Давр.
9.25 «Муҳаббат мажароси». Телесериал.
10.10 Ўзимизники.
10.20 Жаҳон жуғрофияси.
11.10 Болалар экрани: «Диққат, шаҳарда сеҳргар».
12.05 Телевикторина.
12.10 Бегойим.
12.30 Ёшлар овози.
12.50 Мусиқий лаҳзалар.
13.10, 19.35, 22.35 ТВ-анонс.
13.15 «Ака-ука Гримм эртаклари». Мультсериал.
13.40 «Олтин маъбуда». Бадиий фильм.
14.55 «Ўзбектелефильм» намойиши: Тоғнинг гули ўзгача».
15.15 «Даллас». Телесериал.
16.10 Кўрсатувлар дастури.
16.15 «Янги авлод» студияси: У ким? Бу нима?.
16.35 Умид ғунчалари.
16.55 Фарзандим-жигарбандим.
17.35 Аскар мактублари.
17.55 Хотира.
18.15 ТВ-дорихона.
18.25 Қишлоқдаги тенгдошим.
18.45 ТВ-афиша.
18.50 Мумтоз наволар.
18.55, 21.55 Иқлим.
19.00, 22.00 Давр.
19.40 Ўқишга марҳамат!
19.45 «Террор илдизи». Хужжатли фильм 2-қисм.
20.15 Мусиқий лаҳза.
20.20 Тараққиёт сари.
20.40, 21.30 Эълонлар.
20.45 «Муҳаббат мажароси». Телесериал.
21.35 Ҳаёт манзаралари.
21.45 ТВ-адвокат.
21.50 Олтин мерос.
22.40 Автосалтанат.
23.00 «Кавингтон Кросс». Бадиий фильм. 8-қисм.
23.50-23.55

К 100-летию со дня рождения Айбека

МАСТЕР ПЕРЕВОДА

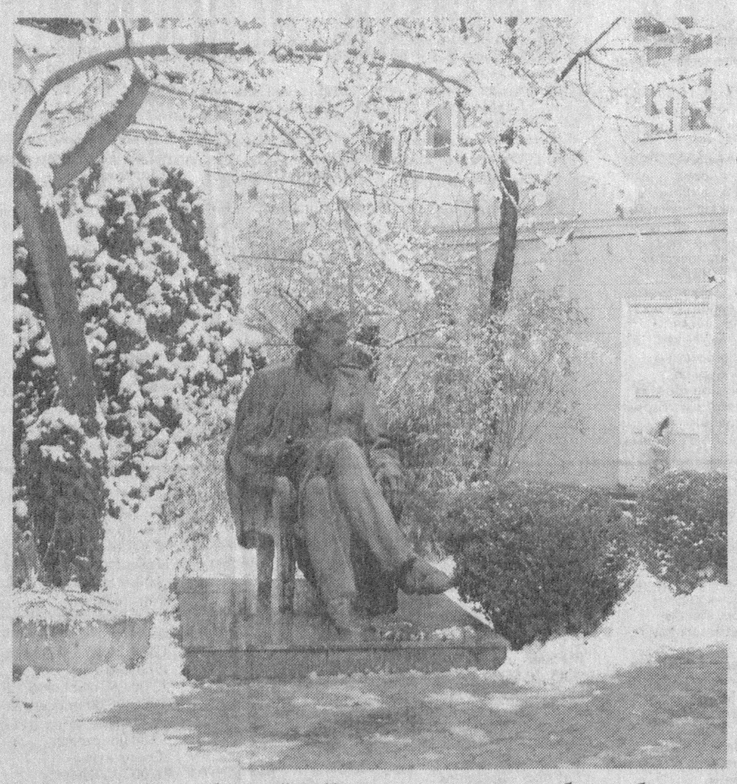

Выдающийся узбекский писатель Айбек оставил богатое литературное наследие. Его бессмертные произведения любят и читают не только в нашей стране, но и за рубежом.

Айбек — это не только одаренный поэт, маститый прозаик, известный ученый. Он внес большой вклад в нашу литературу и как талантливый переводчик. Именно он перевел на узбекский язык произведения таких выдающихся представителей мировой литературы, как А.Данте, Дж.Байрон, Мольер, А.Франс, Э.Верхарн, И.Крылов, А.Пушкин, М.Лермонтов, В.Белинский.

Айбек хорошо знал, что именно нужно переводить. С особой ответственностью подходил к вопросу выбора литературы для перевода. В свое время я обращалась к супруге Айбека Зарифе Саиднасыровой, его сыну Аману Ташмухамедову с вопросом о том, по каким критериям устоз отбирал литературу для перевода. Оказалось, писатель не отбирал их с точки зрения эпохи, или, другими словами, не занимался переводами по социальному заказу. Он переводил только те произведения, которые любил сам, читал, знал наизусть и хотел донести до других. Через переводы он передавал читателям свою любовь к мировой литературе.

Это подтверждал и известный русский поэт Николай Тихонов. Он был близким другом Айбека, перевел на русский язык многие произведения поэта.

Для художественного перевода недостаточно лишь глубокого знания определенного языка. Для этого еще нужно и большое мастерство. Писатель-переводчик близко знакомил узбекского читателя с образцами зарубежной литературы и вместе с тем показывал богатство узбекского языка, его красоту и широкие возможности.

При переводе любого произведения Айбек стремился не потерять дух образа, сохранить единство формы и содержания.

В доме-музее Айбека хранятся рукописи писателя. Просматривая их, убеждаешься, что Айбек писал свои произведения практически без редактирования, без поправок. Значит, процесс творчества проходил гладко. Но над текстами переводов работал неоднократно, вносил поправки, редактировал.

Переводы — это отдельная грань творчества Айбека, где проявился его многогранный талант. Несомненно, что постановление правительства о праздновании 100-летия Мусы Ташмухаммада оглы Айбека имеет важное значение для глубокого исследования и пропаганды творческого наследия писателя, в том числе и его переводческой деятельности.

Рано ИБРАГИМОВА,
доктор филологических наук
(УзА)

ОТКРЫТ МУЗЕЙ КИНО

В столице открылся Музей киноискусства Узбекистана, который разместился в Доме кино.

Выступившие на открытии Генеральный директор Национального агентства «Узбеккино» Мурад Мухаммад Дост, исполнитель роли Тахира в фильме «Тахир и Зухра» Гулям Тожиалоев, киновед Ханжара Абулкасымова, отметили, что самобытность нации ярче всего выражается в ее культуре и искусстве. Поэтому с первых лет независимости под руководством Президента Ислама Каримова уделяется большое внимание развитию культуры и искусства в нашей стране.

Возрождение духовных ценностей, сохранение культурного наследия — все это служит воспитанию гармонично развитого молодого поколения. Практическим выражением этого является последовательная реализация указов руководителя страны и постановлений Кабинета Министров.

Указ Президента республики от 16 марта 2004 года «О совершенствовании управления в сфере кинематографии» поставил перед работниками кино такие благородные цели, как отражение средствами киноискусства происходящих позитивных перемен и реальных достижений на пути строительства свободного демократического общества, разъяснение идеи национальной независимости, усиление роли кинематографии в этих процессах, особенно в воспитании молодежи. Открытие музея является еще одним шагом в этом направлении.

Любители киноискусства теперь имеют возможность глубже познакомиться с историей узбекской кинематографии. Для этого создана экспозиция, насчитывающая более двадцати пяти тысяч экспонатов. Это архивные материалы, киноэскизы, фотоэскизы, исторические снимки, кадры, афиши и многое другое. В музее представлена подробная информация о создании таких шедевров национального киноискусства, как «Тахир и Зухра», «Об этом говорит вся махалля», «Озорник» и другие. Здесь также можно познакомиться с творчеством основателей узбекского национального кино — Худойбергена Девонова, Сулеймана Ходжаева, Наби Ганиева, Камиля Ярматова. Экспозиция охватывает период с начала XX века до сегодняшних дней.

Н.УСМАНОВА (УзА)

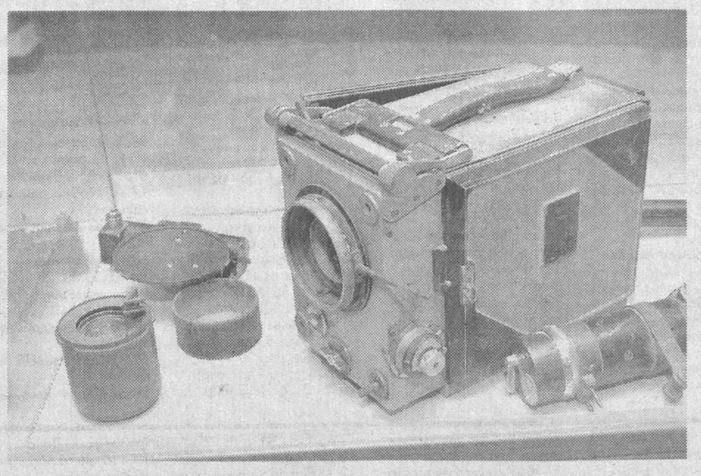

Главный редактор Сафар ОСТАНОВ

Редколлегия:
Абдулла ОРИПОВ
Аслиддин РУСТАМОВ
Ашур КАДИРОВ
Бобир АЛИМОВ
Хабиб САГДУЛЛА
Норбобо ШАКАРОВ (Первый заместитель главного редактора)
Алимкул СУЛТАНОВ (Заместитель главного редактора)
Андрей ОРЛОВ (Заместитель главного редактора — «Голос Узбекистана»)
Намаз САГДУЛЛАЕВ
Тулепберген КАИПБЕРГЕНОВ
Муслихиддин МУХИДДИНОВ
Олим МУРАДОВ
Абдугани МАМАСАДЫКОВ (Ответственный секретарь — «Узбекистон овози»)

ГОЛОС УЗБЕКИСТАНА

УЗБЕКИСТОН ОВОЗИ

Учредитель: Центральный Совет Народно-демократической партии Узбекистана. Адрес редакции: 700000, г. Ташкент, ул. Матбуотчилар, 32. Наши телефоны: 133-54-55, 136-26-70.

Газета зарегистрирована в Узбекском агентстве по печати и информации.
Регистрационный № 009.
Объём — 2 печ.л.
Способ печати — офсетный, формат А2.
Заказ Г-012. Тираж 3123
Отпечатано в типографии Издательско-полиграфической акционерной компании «Шарк», адрес предприятия: ул. Буюк Турон, д. 41.

Газета «Голос Узбекистана» набрана и сверстана на компьютерной базе редакции
Время подписания в печать по графику — 21.00
Номер подписан в

Спорт

ВЕРНУЛИСЬ С МЕДАЛЯМИ

В Алматы завершилось открытое первенство страны по фехтованию. В нем узбекские спортсмены завоевали призовые места.

Узбекский шпажист Павел Орлов в личном зачете и в командном состязании с Романом Александровым завоевал две бронзовые медали.

Среди девушек Гульмира Мамадалиева в состязаниях со шпагой и рапирой, также в командном состязании с Мариной Андреевой в общем количестве завоевала три бронзовые медали.

Узбекские фехтовальщики, завоевавшие пять бронзовых медалей в открытом чемпионате Казахстана, теперь готовятся к первенству Узбекистана и чемпионату мира, который состоится в Австрии. (УзА)

БУРНЫЙ СТАРТ СЕЗОНА

В городе Джаркургане, что в Сурхандарьинской области, прошел первый этап чемпионата Узбекистана по мотокроссу.

Было заметно, что все участники состязания, а было 103 гонщика, ждали старта чемпионата с большим нетерпением. Победители прошлого сезона желали подтвердить, что успех их был неслучайным, а те, кто довольствовались вторыми, третьими и четвертыми местами, стремились в первом же этапе сделать серьезную заявку на победу в нынешнем сезоне. Поэтому соревнования получились зрелищными и азартными.

В состязаниях также участвовали дети и подростки. Организаторы соревнования — Республиканский центр технических и прикладных видов спорта, Сурхандарьинский облсовет Организации содействия обороне Узбекистана "Ватанпарвар", желая дать еще большее развитие детскому спорту, в программу чемпионата включают такие классы мотоциклов, которые хорошо подходят для самых юных.

Так, в классе мотоциклов с объемом двигателя до 60 куб.см (дети от 11 до 14 лет) победил Дмитрий Лымарь (Зарафшанское центральное рудоуправление). В классе мотоциклов до 80 куб.см (от 14 до 16 лет) победил Андрей Лепилин (Навоийский горно-металлургический комбинат).

Среди взрослых в классе мотоциклов до 125 куб.см первым был Олег Шабаев (НГМК), который был лучшим и в классе мотоциклов до 250 куб.см. В классе "ЧЗ" победил Александр Кондрашов (РЦТ и ПВС). В классе машин с объемом до 750 куб.см — мотоцикл с люлькой — победила пара Вячеслава Щипкова и Руслана Каримова (Зарафшанский ЦРУ).

По результатам первого тура лидирует сборная команда Навоийской области, на втором месте — г.Ташкента, на третьем — Ташкентской области.

Среди клубных команд на первом месте спортклуб "Зарафшон ЦРУ", на втором — "Металлург" НГМК, на третьем — Алмалыкского горно-металлургического комбината.

Рафаэль ЗАГРАТДИНОВ

ПЕРВАЯ ПОБЕДА

По инициативе Федерации футбола Узбекистана и клуба "Пахтакор" в Ташкенте проводится Международный турнир по футболу, в котором участвуют сильнейшие команды Армении, Беларуси, Латвии и Узбекистана.

Призовой фонд нынешнего турнира — 100 тысяч долларов США. О высоком уровне соревнований свидетельствуют его участники: Узбекистан представляют пятикратный чемпион Узбекистана ташкентский "Пахтакор", ферганский "Нефтчи", Олимпийская сборная Узбекистана. Латвию — четырнадцатикратный чемпион рижский "Сконто", Армению — семикратный чемпион ереванский "Пюник", Беларусь — молодежная сборная страны.

Первая игра прошла на поле спорткомплекса ЦСКА. Встретились ереванский "Пюник" и Олимийская сборная Узбекистана.

На четвертой минуте наш Садриддин Абдуллаев оказался в выгодной позиции и удачно реализовал эту возможность. Далее игра в первой половине игры шла в упорной борьбе: ереванцы стремились уравнять счет, а узбекистанцы —закрепить и развить успех. Лишь во втором тайме тот же Абдуллаев теперь уже с дальней позиции сумел поразить ворота ереванцев.

Затем положение наших соперников усугубилось — за умышленную грубость был удален игрок "Пюник", и команда осталась вдесятером. Но и в меньшинстве ереванцы не сбавили накал своих атак и сумели отыграть один мяч. Его автором стал легионер из Мали Мамаду Диавари, сумевший после подачи с углового головой направить мяч в сетку ворот. Счет не изменился до конца игры. Итак, в активе Олимпийской сборной Узбекистана первая победа.

Кроссворд

ПО ГОРИЗОНТАЛИ: 2. Религиозная группа, отколовшаяся от господствующей церкви. 5. Мягкая трубочка для мази, пасты. 9. Металлический стержень с винтовой резьбой на конце для скрепления разъемных соединений. 10. Жилище медоносной пчелы. 11. Приспособление для обмахивания во время жары; веер. 12. Машина или механизм, в котором однородные устройства располагаются на одной оси. 13. Топкое место со стоячей водой. 15. Зажаренный кусок мяса или лепешка из мясного, рыбного, овощного фарша. 16. Луг, небольшое ровное пространство среди леса. 19. Наемный сельскохозяйственный рабочий в помещичьем хозяйстве. 22. Стиль плавания. 25. Математический знак, которым обозначают действие извлечения корня. 26. Лицо высшего священнического сана, глава церковно-административной территориальной единицы. 27. Ревностный последователь, приверженец какого-либо течения, идеи. 28. Пористый синтетический материал. 29. Цилиндр, стержень, на который наматывается что-нибудь. 31. Жилое помещение на судне. 34. Конструирование вещей, машин, интерьеров, основанное на принципах сочетания удобства, экономичности и красоты. 37. Углубление на вершине вулкана. 39. «Тройственное согласие», союз Великобритании, Франции и России в начале XX в. 40. Стихотворение Лермонтова. 42. Косность, следование отжившим правилам. 44. Словарный состав языка, произведения. 45. Путь самолета, судна по определенному маршруту. 46. Способность говорить. 47. Высокий мужской певческий голос. 48. Один из способов украшения мелодии.

ПО ВЕРТИКАЛИ: 1. Круглое окно с каменным переплетом в виде радиальных лучей в центре фасада романских и готических построек 12-15 вв. 2. Определенная ступень развития. 3. Портняжный термин. 4. Соединительное устройство, переходник. 5. Насыпь по краю окопа, траншеи для защиты от флангового огня. 6. Растение, изображаемое на государственных символах Сенегала. 7. Часть песни. 8. Спортивный снаряд. 12. Музыкант — исполнитель, сопровождающий своей игрой демонстрацию немого кино. 14. Исключительное право, предоставленное государством за определенную плату частным лицам на сбор каких-либо налогов, продажу товаров. 17. Сваи, забитые перед мостовыми устоями, а также заостренный выступ самого устоя, о который разбивается лед во время ледохода. 18. Мужское имя. 20. Специалист по управлению, вождению и обслуживанию летательных аппаратов. 21. Отраженное прямолинейное движение, полет под углом после удара о какую-нибудь поверхность. 22. Лист бумаги с печатным заголовком учреждения. 23. Широкая улица во Франции, США и некоторых других странах. 24. Сумка для ношения продуктов, мелких вещей. 28. Нижний край платья. 30. Главная артерия организма человека. 32. Самоходная тележка с двигателем внутреннего сгорания, применяемая для перевозки грузов на небольшие расстояния. 33. Военнослужащий танковых войск. 35. Творческий работник, занимающийся публичным исполнением произведений искусства. 36. Покатая поверхность. 37. Японская система самозащиты без оружия. 38. Главная, восточная часть церкви, отделенная от общего помещения иконостасом. 41. Атмосферное явление. 43. Время суток.

Ответы на кроссворд, опубликованный 18 февраля

ПО ГОРИЗОНТАЛИ: 3. Укроп. 8. Медиум. 9. Енисей. 10. Бисер. 11. Сенсор. 12. Мантия. 13. Авель. 16. Аверс. 19. Визир. 22. Торонто. 23. Леоне. 24. Лекок. 25. Путивль. 26. Ткань. 29. Титов. 32. Скудо. 35. Жаргон. 36. Каприз. 37. Олифа. 38. Пастух. 39. Паркер. 40. Амати.

ПО ВЕРТИКАЛИ: 1. Резерв. 2. Миксер. 3. Умбра. 4. Распе. 5. Пермь. 6. Бианки. 7. Медичи. 14. Верстак. 15. Льновод. 16. Атлет. 17. Егоза. 18. Степь. 19. Вольт. 20. Закат. 21. Рукав. 27. Клапан. 28. Ноготь. 30. Импорт. 31. Офицер. 32. Сноха. 33. Улика. 34. Окапи.

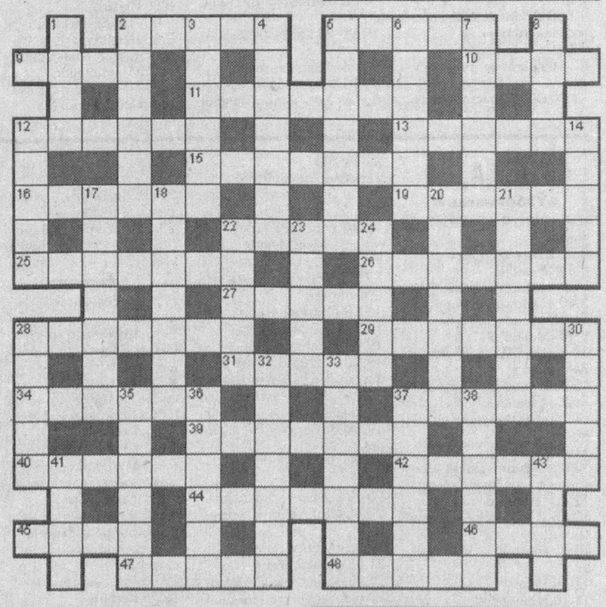

Хозяйке на заметку

УГОЩЕНЬЕ ДЛЯ ДЕВИЧНИКА

Приближается 8 Марта — первый весенний и всеми любимый праздник. В этот день по традиции женщины не хлопочут вокруг стола, а сами усаживаются за столом: «у нас — девичник!»

А вот и угощение для девичника. Возможно, вы захотите удивить и порадовать им своих родных, любимых и подруг.

Мы специально подробно «разложили» всю технологию, чтобы это маленькое чудо было по силам для мужчин. Для настоящих, конечно.

«ЖИРАФ»

Для приготовления этого торта понадобится всего полкило сливочного масла. Отделите от общего количества 200 граммов и сильно охладите в морозилке, а остальное масло оставьте на столе — пусть размякнет. Оно нам понадобится позже.

Затвердевшее холодное масло потрите на крупной терке, но не до конца. Маленький кусочек оставьте для смазывания формы для выпечки.

В тертое масло просейте муку (350 граммов) и добавьте щепотку соли. Перемешайте ложкой, пока не получится крупная крошка. В эту крошку добавьте 50 граммов сахарной пудры и 3 желтка (белки яиц отделите и используйте для другого блюда). Замесите руками тесто и скатайте его в шар. Шар положите в полиэтиленовый пакет и поместите на час в холодильник.

Тем временем начинайте готовить крем. В большой стеклянной или эмалированной миске взбейте 6 цельных яиц и еще 9 желтков. Выбирая миску, учтите, что она должна позже уместиться в другую, более широкую посуду с водой — нам понадобится водяная баня.

Возьмите 7 лимонов. Сначала на самой мелкой терке обдерите с них цедру — пахучий тонкий желтый слой, а затем выжмите сок. И сок и цедра нам нужны для крема. Добавим их в яичную смесь, туда же еще 300 граммов сахара, немного перемешаем и — на водяную баню.

Миску с кремом надо поместить в другую, с водой и поставить на огонь. Помешивайте крем пока не разойдется сахар, но не давайте ему ни сильно разогреться, ни закипеть. В чуть теплый крем добавьте остальное размягченное масло и продолжайте вымешивать на бане до однородного состояния. Огонь погасите, но крем оставьте на бане.

Форму — обязательно разъемную — смажьте остатком масла и в нее на крупной терке натрите застывшее тесто, стараясь распределить его равномерно по дну и бортикам формы. У вас должна в итоге получиться глубокая «тарелочка» толщиной примерно в полсантиметра и с бортиком в 3-4 сантиметра высотой.

Выпекайте корж 15 минут, затем вылейте в него готовый крем и выпекайте еще 5-7 минут.

Получится нечто нежное и воздушное. «Птичье молоко» отдыхает!

Секреты кулинара

- Картофель и овощи для салатов и винегретов необходимо отваривать неочищенными. Так они лучше сохраняют свои вкусовые и пищевые качества.
- Самый лучший соус для заправки салатов — майонез. Если майонез кислый, разбавьте его свежими сливками или молоком, если соленый — сметаной или кефиром, если острый — растительным маслом или сметаной. Майонез приобретает оригинальный вкус, если в него добавить немного тертого хрена.

Гороскоп марта

ВЕСНЕ ДОРОГУ!..

Заканчивается февраль — самый короткий месяц года. Наступающий первый месяц весны отличают замечательные праздники — 8 Марта и прекрасный, объединяющий всех Навруз. Предстоящий месяц способствует гармоничному сочетанию воли и эмоций, это позволит большинству людей чувствовать себя довольно спокойно, действовать более уверенно и даже рассчитывать на счастливую случайность. Однако нельзя расслабляться: только на приличной скорости можно преодолеть все препятствия. При этом держите ушки на макушке, не бросайте слов на ветер и сами не слишком доверяйте щедрым посулам и обещаниям.

К числу неблагоприятных дней астрологи относят 1, 4, 8, 11, 12 марта.

А вот удачу могут принести 6, 7, 9, 10, 19 марта.

РЫБЫ. Первая декада марта чревата неприятностями и денежными потерями. Будьте внимательны и осторожны, пользуясь любым транспортом, и знайте, что после 14 числа жизнь вновь заиграет всеми красками.

ОВЕН. В марте противоречия, в том числе семейные, могут достигнуть такой остроты, что в худшем случае вам придется сменить работу. Постарайтесь считаться с общепринятыми нормами поведения и действуйте только в рамках закона. После 13 марта станет значительно легче, вы ощутите уверенность в своих силах.

ТЕЛЕЦ. Звезды сулят успех практически в любой области и полезные во всех отношениях встречи. Правда, начиная с 7 числа возможны некоторые трения с начальством и недоразумения с родственниками, но после 13 марта гармония восстановится. Можно ожидать добрых перемен, связанных с профессиональной деятельностью, прибавки к жалованью или доходов от бизнеса.

БЛИЗНЕЦЫ. В начале марта придется изменить стиль общения с некоторыми коллегами и близкими людьми. Не принимайте поспешных решений — после 14 числа многое встанет на свои места и вы сможете перевести дух.

РАК. В первую декаду марта судьба проверит вас на прочность. Не исключены снижение работоспособности и обострение хронических недугов. Тем не менее после 13 числа все образуется и путь к вершинам успеха снова будет открыт.

ЛЕВ. Первая декада марта выдастся непростой, разрешение возникших трудностей потребует массы душевных и финансовых усилий. Но не отчаивайтесь: после 13 числа кризис пойдет на спад и неудачи отступят.

ДЕВА. В первую неделю марта постарайтесь внимательно отнестить к собственному здоровью — изменение стиля жизни не всегда идет на пользу. В этот же период возрастет вероятность денежных потерь. А вот после 11 числа удача снова улыбнется вам.

ВЕСЫ. В начале марта начальство и коллеги могут забыть ваши прежние заслуги, и вам снова придется доказывать свою состоятельность и профессионализм. После 11 числа положение улучшится, вы успешно справитесь со всеми возникшими проблемами.

СКОРПИОН. В начале периода самые сокровенные желания начнут исполняться одно за другим. В первых числах марта потребуется смелость и нестандартность решений: главное — не упустить инициативу. После 13 вас ждут выгодные деловые предложения и новые знакомства.

СТРЕЛЕЦ. Первая декада марта не обойдется без сложностей. Возможны неурядицы в семье и на работе. Не переоцените свои возможности и помните, что здоровье нельзя купить за деньги. После 12 числа трудности будут преодолены, а баланс жизненных сил восстановлен.

КОЗЕРОГ. В первую неделю марта госпожа Удача на некоторое время оставит вас, так что решать проблемы придется без ее поддержки. После 10 числа ситуация нормализуется, особенно если вы проявите способность доходчиво излагать свои мысли.

ВОДОЛЕЙ. В первую декаду марта следует внимательно отнестись к собственному здоровью. И постарайтесь не очень расстраиваться, если расходы возрастут, а в приобретенных вещах обнаружится брак. В начале второй недели весны ваши терпение и упорство принесут свои плоды и все наладится.

С миру по шутке

На приеме у психиатра.
— Доктор, я каждую ночь вижу один и тот же кошмарный сон: мою тещу с крокодилом на поводке. Вы только представьте себе эти оскаленные зубы, эти прищуренные глаза и горящий ненавистью взгляд, эту холодную бугристую кожу!!!
— Да, действительно, очень страшно...
— Да вы погодите, я же вам еще про крокодила не рассказал!...

***

Склероз вылечить нельзя, зато о нем можно забыть.

***

Нам химия блондинок подарила.

***

Тощая корова еще не газель.

***

Алло! Это ты, Алиса? Я купил билеты в театр!
Замечательно! Я уже начинаю собираться.
— Правильно делаешь! Надо успеть. Билеты — на завтра.

ООО "MEVASABZAVOT GO`SHT - SUT SAVDO" извещает всех кредиторов об уменьшении уставного фонда до 350000 сумов.
По всем вопросам обращаться к руководству ООО.