MILLIY KITOB PALATA
INV.№

ЭТА ДОРОГАЯ РОДИНА ПРИНАДЛЕЖИТ ВСЕМ НАМ!

O'ZBEKISTON XALQ DEMOKRATIK PARTIYASI

ГОЛОС УЗБЕКИСТАНА

ОБЩЕСТВЕННО-ПОЛИТИЧЕСКАЯ ГАЗЕТА

■ 29 апреля ■ 2005 год ■ 18 (667) ВЫХОДИТ С 5 МАРТА 1992 ГОДА

СОБЫТИЯ НЕДЕЛИ

• Опубликовано Постановление Президента Республики Узбекистан "О дополнительных мерах по совершенствованию организации дорожного строительства в городах".

• В Законодательной палате Олий Мажлиса состоялась конференция на тему "Дальнейшее совершенствование законодательных основ обеспечения эффективности судебной системы и верховенства закона".

• 27 августа 2004 года Олий Мажлис Республики Узбекистан принял постановление о присоединении к Бернской конвенции об охране литературных и художественных произведений. С 19 апреля текущего года в нашей стране вступили в действие положения данной конвенции.

• В столичном "Узэкспоцентре" открылась выставка школьной мебели, учебно-лабораторного оборудования и спортивного инвентаря. В ней приняли участие педагоги, ученые и представители предприятий.

Ко Дню Памяти и Почестей

НА БЕЗЫМЯННОЙ ВЫСОТЕ

На каждой войне есть свои герои — те, кто беспримерным мужеством и отвагой, а порой и ценой жизни, решал исход малых и больших сражений. Немало таких имен назвала и Вторая мировая война — самая кровопролитная в истории человечества. Среди героев этой войны достойное место занимают сотни узбекистанцев, чей ратный подвиг не забудется в веках...

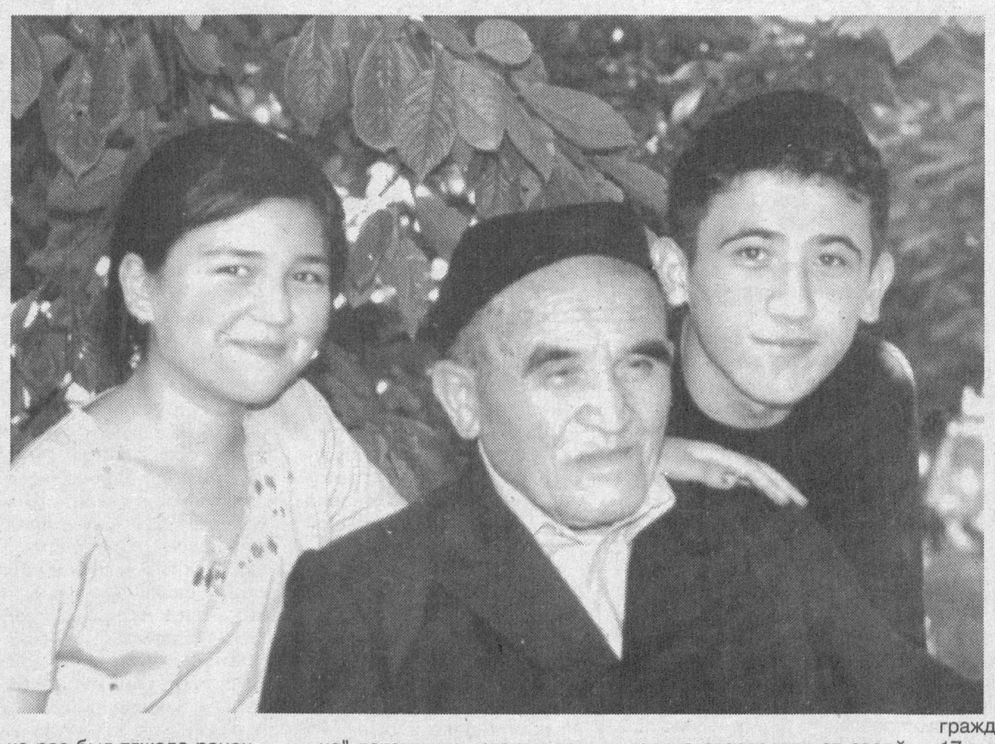

Гулама — скромного парнишку из Кибрайского района — призвали в армию осенью 1940 года. С первых дней прохождения службы на Украине он проявил себя подготовленным новобранцем. И хотя по физическим данным уступал многим сослуживцам, зато превосходил их силой духа и неуемным желанием преодолеть любые трудности.

Войну Гулам Каримов встретил с самых первых ее дней и на самых трудных участках. Он познал горечь отступления, гибель друзей — ведь потери в начальный период войны были огромными. Но понемногу он осваивал и "науку побеждать".

Когда в ноябре 1943 года бойцы 1-го Украинского фронта освобождали Киев, в составе легендарной 40-й армии командиром роты был Гулам Каримов.

Затем были ожесточенные сражения под Винницей и Могилевом, когда ценой невероятных потерь удалось выбить оттуда фашистов. Потом — многодневный бой на берегу Днестра, исход которого решила неожиданная контратака роты Каримова.

О военных успехах и испытаниях Гулама Каримова можно, наверное, написать повесть. О том, например, как вместе с 18 бойцами взял в плен более 350 фрицев. Или о том, как несколько раз был тяжело ранен.

Но в военной биографии Гулама было сражение, оказавшееся самым главным, самым незабываемым, в котором молодой парень из Кибрая показал всем, как может воевать узбекский солдат.

Летом 1944 года одна из дивизий, в составе которой была рота Каримова, с боями овладела румынским городом Пачкара. И продолжала преследовать отступающих фашистов. Вскоре бойцы оказались перед возвышенностью, где укрепились превосходящие силы врага.

Высота не имела названия — просто номер на военной карте, который уже и не вспомнить. И бойцы получили приказ: взять высоту. Приказ, практически невыполнимый, поскольку возвышенность была "нашпигована" дотами, из которых велся непрерывный огонь.

Воспользовавшись небольшой паузой, наши бойцы открыли ответный шквальный огонь, и под его прикрытием рота Гулама Каримова приблизилась к вражеским дотам, а затем бойцы стали забрасывать их гранатами. Доты взлетали на воздух, что дало возможность нашим бойцам перейти в наступление и занять казавшуюся неприступной высоту. Сложнейшая задача была выполнена — безымянная высота, имевшая важное стратегическое значение, оказалась в наших руках и там закрепились 850 бойцов.

Однако мало высоту завоевать, ее необходимо было удержать. А это оказалось значительно труднее, поскольку передовые части, овладевшие высотой, значительно оторвались от своей дивизии, и оказались лицом к лицу со значительно превосходящими силами противника. Фашисты, уверенные, что на высоте целая дивизия, бросали в бой все новые и новые подразделения. Они сначала "утюжили" возвышенность артиллерией, а потом шли в атаку. Четыре дня отбивались наши солдаты, выдержав 15 наступлений озверевших немцев. За эти дни погибли почти все командиры. Когда пал и комбат, раздался панический возглас одного из солдат: "Где командир?" И в наступившей напряженной тишине Гулам Каримов стальным голосом произнес: "Я командир!" Раненый, окровавленный узбекский парень взял командование на себя. Он спокойно и четко отдавал приказы, он всем своим видом внушал бойцам: мы не отступим. И его вера, его одержимость передалась остальным.

Когда к исходу четвертых суток подоспело подкрепление, гора была усеяна тысячами трупов фашистов. А из наших 850 солдат в живых осталось лишь семнадцать. Еле стоящий на ногах, истекающий кровью Гулам Каримов доложил начдиву: "Приказ выполнен!"

...Сегодня Гуламу Каримову 87 лет. После войны он в родном Кибрае работал в машинно-тракторном парке, где прошел путь от простого механика до руководителя. После того, как вышел на пенсию, занимался общественной работой. Его несколько раз избирали председателем кишлачного схода граждан. У него сейчас дети, 17 внуков, 8 правнуков.

— Волею Всевышнего я дожил до мирных дней, пройдя через пекло сражений, которые не дай Бог испытать никому, — говорит ветеран. — И самое главное, дожил до Дня Независимости нашей страны, которая открыла всем нам путь к свободе и процветанию.

Я очень обрадовался, прочитав Указ Президента нашей страны о награждении участников войны и инвалидов в связи с 60-летием Победы во Второй мировой войне. Внимательно слушал его выступление по телевидению. Мы вступали в кровопролитные сражения за каждый город, говоря, что защищаем и нашу Родину — Узбекистан.

Ильдар МУДАРИСОВ.

НА СНИМКЕ: Гулам Каримов с внуками.

Фото Ш.КАХХАРОВА

Прошу слова

ГОРОД ТРЕБУЕТ ЗАБОТЫ КАЖДОГО

На внеочередной сессии Ташкентского городского Кенгаша Президент страны Ислам Каримов в своем выступлении остановился на многих вопросах, волнующих жителей столицы, определил задачи, направленные на их решение. В реализации этих мер должны участвовать не только депутаты, городские и районные власти, но и каждый горожанин — таково мнение первого секретаря Акмаль-Икрамовского райсовета Народно-демократической партии Узбекистана Махмуда ЯКУБОВА:

— Считаю, что каждому найдется дело, если он действительно любит свой город. Конечно, Ташкент сегодня преобразился и похорошел — появились новые красивые здания, расширились дороги, выросли парки, где любят гулять горожане. Мы видим, как буквально на глазах обновляется площадь Мустакиллик. Под руководством руководителя нашего государства она приобретает вид единого и гармоничного ансамбля.

Делается очень многое, но Президент республики поставил чрезвычайно важные задачи по улучшению содержания жилого фонда и благоустройству. Подойти к ним следует очень ответственно и хокимиятам, и махаллинским советам, и товариществам собственников жилья, и всем нам.

Однако не все тут ладно. Есть немало примеров благодушия, безответственности да и просто недобросовестности, нечестности. Так, председатель ТСЖ "Камронсервис", что на массиве "Алгоритм", Кадыр Мусаев попросту положил в карман 21 миллион сумов. Его судили, он получил наказание по заслугам, но деньги-то пропали. А произошло это в первую очередь потому, что сами жильцы инертны, не знают своих прав и обязанностей, не требуют отчета от руководителей ТСЖ, не чувствуют себя собственниками.

Сейчас наш райсовет активно взялся за разъяснительную работу среди населения, особенно молодежи, школьников. Все должны знать, как идет реформа в коммунальной сфере — ведь это касается каждого жителя. В нашем районе 648 многоэтажных домов, в них 3252 подъезда, и в трети из них запланирован в нынешнем году ремонт, установка освещения и железной двери. В среднем такой ремонт обходится в 300 тысяч сумов. Эта работа уже идет, мы стараемся привлечь спонсоров и надеемся довести состояние подъездов до образцовых. И теперь надо будет их беречь.

Тут резко повышается роль председателей домовых комитетов. Если они трудятся от души, требовательны и одновременно внимательны к запросам людей, если жильцы довольны их деятельностью, то такие председатели освобождаются от уплаты эксплуатационных расходов.

Главное, считаю, начать с себя. Порядок начинается с малого — не сорить в подъездах и на улицах, не ломать деревья, не быть равнодушным ко всему, что происходит рядом. Любить свой город — значит, беречь и благоустраивать его. В этом должен участвовать и стар, и млад.

Вести НДПУ

КУЛЬТУРНО-ПРОСВЕТИТЕЛЬНЫЙ ВЕЧЕР

23 апреля 2005 года Женский сектор при Центральном Совете Народно-демократической партии Узбекистана организовал большой культурно-просветительный вечер на тему "Основы здоровой духовной обстановки в семье".

В вечере, проведенном в рамках Года здоровья в Узбекском государственном музыкальном театре имени Мукими, приняли участие руководители НДП Узбекистана, члены Женского совета при ЦС, активисты Ташкентской городской, Сергелийской и ряда других районных организаций партии, женщины-активистки.

Руководитель Женского сектора при НДП Узбекистана Гулнара Юлдашева открыла вечер и предоставила слово председателю Центрального Совета партии Аслиддину Рустамову. Он рассказал о значении объявления нынешнего года Годом здоровья и принятии специальной Государственной программы для реализации заложенных в этой акции идей. В осуществлении этой программы, сказал руководитель партии, активное участие принимают организации, учреждения и активисты НДПУ. Он отметил важную роль женщин в обновляемом обществе, особенно в семье, а также в деятельности нашей партии. Заслуги матерей и жен неизмеримы в укреплении семьи, создании здоровой духовной обстановки в семьях. Поэтому, подчеркнул он, мы должны всесторонне поддерживать добрые дела наших женщин, поощрять и пропагандировать их успехи.

Перед собравшимися выступили представитель Комитета женщин Узбекистана и Главный педиатр Министерства здравоохранения страны доктор медицинских наук, профессор Дилором Ахмедова, директор Ташкентского городского филиала Республиканского Института здоровья Дилдора Мирбабаева и другие. Народный поэт Узбекистана Нармурад Нарзуллаев порадовал участников вечера своими произведениями. Группе женщин-активисток были вручены Почетные грамоты Центрального Совета НДП Узбекистана.

Вечер завершился просмотром нового спектакля театра имени Мукими "Невеста-простушка" ("Жайдари келин").

Пресс-служба ЦС НДП Узбекистана

В партийных организациях

СОЦИАЛЬНЫЕ ПРОБЛЕМЫ — В ЦЕНТРЕ ВНИМАНИЯ

Любая партия сильна своими первичными организациями. Особенно полно это ощущаешь, когда знакомишься с работой парторганизаций, которые работают, так сказать, в глубинке. Возьмем, к примеру, Касансайский районный совет НДПУ, который только за прошлый год принял в свои ряды более 150 членов и сегодня в 64 его первичках успешно работают 4248 партийцев. Среди них 2441 женщина и 2522 человека моложе 30 лет. Такой заметный рост партийных рядов — результат не только кропотливой кадровой работы, но и свидетельство укрепления авторитета партии среди населения района. Об этом говорят и результаты прошедших выборов: от Касансайского района в Законодательную палату Олий Мажлиса прошел один депутат — член НДПУ, в Наманганский областной Кенгаш народных депутатов — 2, а в районный Кенгаш 10 мест из 30 заняли также представители НДПУ. Это заметный успех райсовета партии по сравнению с предыдущими выборами.

— После того, как наша партия в ходе выборной кампании открыто заявила о своей левой ориентации среди политических сил страны, настало время для больших перемен в работе самой партии, — говорит секретарь Касансайского районного совета НДПУ **К.НАСИРОВ.** — Прежде всего — развернуть конкретную работу по осуществлению Программы действий по реализации Предвыборной Платформы партии. В ней четко определены задачи, решение которых является приоритетным для партии на период до следующих выборов.

Прежде всего сконцентрировать внимание парторганизации на решении острых социальных проблем, таких, как чрезмерный рост тарифов за коммунальные услуги, несвоевременная выплата зарплаты, пенсий, пособий; наличие безработных, особенно среди молодежи; низкий уровень медицинского обслуживания населения; несвоевременность расчетов с фермерами за реализованную продукцию и многие другие проблемы, которые больно бьют по простым людям, особенно по социально уязвимым слоям населения.

Как очень правильно отмечалось на IV Пленуме ЦС НДПУ, причиной этих безобразий является неудовлетворительное выполнение действующего законодательства и часто низкая исполнительская дисциплина со стороны некоторых чиновников. Не случайно Президент страны И.А.Каримов неоднократно говорил о бюрократизме чиновников как главном тормозе на пути проводимых реформ. Он призывает, не взирая на лица, конкретно, обоснованно и смело критиковать чиновников за нерадивое исполнение законов, социальных программ и решений. Мы нацеливаем депутатов от нашей парторганизации на такую работу, чтобы население почувствовало в них реальных защитников законных его прав и интересов. Добиваемся того, чтобы была тесная связь с населением, чтобы люди шли на прием к своему депутату за помощью. И ни одно заявление, ни одна жалоба граждан не должны оставаться без внимания — при необходимости для решения проблемы депутаты обратятся в соответствующие органы для их рассмотрения или организуют правовую консультацию.

Со следующего месяца готовимся провести открытые собрания на предприятиях, в учреждениях и по месту жительства населения, в ходе которых будем широко разъяснять сущность и значение левой позиции НДПУ в современных условиях.

Рафаэль АБДУЛЛАЕВ.

НА СНИМКЕ: одна из важнейших забот партии — это рост ее рядов. Все больше касансайцев принимают решение вступить в ряды НДПУ. Заместитель секретаря Касансайского райсовета НДПУ вручает партбилет учительнице колледжа легкой промышленности Дильфрузе Тургуновой.

Фото Рахмонали АКБАРАЛИЕВА

ПЛЕНУМ ТАШКЕНТСКОГО ГОРОДСКОГО СОВЕТА

21 апреля состоялся III Пленум Ташкентского городского совета НДП Узбекистана. Пленум рассмотрел итоги участия Ташкентской городской партийной организации в выборах в Законодательную палату Олий Мажлиса Республики Узбекистан и Ташкентский городской Кенгаш народных депутатов.

С докладом на пленуме выступил первый секретарь Ташкентского городского Совета Народно-демократической партии Узбекистана Л.Гулямов. В докладе отмечалось, что прошедшие выборы стали важным шагом в демократическом реформировании страны. Отказ от принципа всенародности поставил перед Народно-демократической партией и ее столичной партийной организацией вопрос о необходимости четкого определения своей социальной базы. Учитывая, что приоритетом ее программных целей являются люди труда, а также уязвимые слои населения, партия в целом и городская парторганизация в частности, определилась, как представитель левого крыла политических сил.

Реальная и трезвая оценка итогов выборов, прозвучавшая в докладе и выступлениях на пленуме, позволила определить новые приоритеты в формах и методах работы Ташкентской городской организации НДПУ применительно к изменению ее общественно-политического статуса.

Главная мысль, прозвучавшая в выступлениях участников пленума, — активизация работы всех подразделений городской парторганизации, а также ее депутатской группы в Ташкентском городском Кенгаше народных депутатов.

Пленум определил, что проявляя инициативу, участвуя в выработке соответствующих местных программ и решений, городская партийная организация совместно с депутатской группой в предстоящий период сосредоточится на таких вопросах, как осуществление реформ в экономике города, повышение занятости населения и создание новых рабочих мест, обеспечение достойного уровня бюджетного финасирования социальной инфраструктуры, формирование отношений социальной солидарности, побуждающих предприятия всех форм собственности, общественные организации и частных лиц к активному участию в обеспечении социальной защищенности нуждающихся в этом людей. Во всех своих действиях Ташкентская городская партийная организация будет вести борьбу за решение назревших проблем, усиление эффективности проводимых в Ташкенте реформ с позиций конструктивной оппозиции к политическим партиям и их депутатским группам, имеющим другую политическую ориентацию.

Пленум определил приоритетной задачей городской партийной организации НДП Узбекистана продемонстрировать жителям Ташкента, что это на деле серьезная политическая сила, которая в условиях оппозиционного меньшинства в городском Кенгаше народных депутатов способна настойчиво и результативно добиваться реализации своих предвыборных приоритетов. Пленум утвердил мероприятия по участию Ташкентской городской организации НДП Узбекистана в выполнении программы Года здоровья и партийный бюджет на 2005 год.

На пленуме рассмотрен организационный вопрос. Латиф Гулямов избран председателем Ташкентского городского совета партии, а Виктор Медведев, Шавкат Файзиев и Гульчехра Ахунова — заместителями председателя городского совета.

В работе пленума принял участие и выступил заместитель председателя ЦС НДП Узбекистана М.Ельшов.

О ПРИЕМЕ В ВЫСШИЕ ВОЕННО-ОБРАЗОВАТЕЛЬНЫЕ УЧРЕЖДЕНИЯ РЕСПУБЛИКИ УЗБЕКИСТАН

Принято Распоряжение Президента Республики Узбекистан, которым предусматриваются новые измененные сроки приема курсантов и слушателей в военные училища.

Так, ежегодные тестовые испытания абитуриентов будут проводиться 10 июля, а зачисление курсантов в высшие военно-образовательные учреждения — 15 июля.

Эта мера направлена на то, чтобы:

во-первых, обеспечить отбор кандидатов из числа наиболее подготовленной молодежи для качественного комплектования курсантами высших военно-образовательных учреждений;

во-вторых, чтобы те, кто не смог в силу каких-то причин пройти приемные тесты в военные училища, могли бы успеть подать документы для поступления в другие высшие учебные заведения.

Пресс-служба Министерства обороны Республики Узбекистан

O'ZBEKISTON XAVO YOLLARI
TOSHKENT XALQARO AEROPORTI
Услуги лицензированы

Человек. Общество. Закон

ПЕРЕД ЗАКОНОМ ВСЕ РАВНЫ

Осуществляемые в нашей стране широкомасштабные реформы ныне вступили в новую стадию. На основе выборов, прошедших в соответствии с национальным законодательством и международными нормами, избраны депутаты Законодательной палаты и сформирован Сенат парламента страны. Глава нашего государства Ислам Каримов неоднократно отмечал, что главной целью нового этапа реформ являются демократизация и обновление общества, реформирование и модернизация страны.

На рабочем совещании с новым составом правительства, состоявшемся 7 февраля 2005 года, Президент республики определил два важнейших ключевых критерия, предъявляемых к работникам государственного аппарата. Во-первых, коренное изменение отношения к порученному участку работы, повышение их личной ответственности. Во-вторых, компетентность, базирующаяся на знаниях, мастерстве и профессионализме, опыте и высокой квалификации, всестороннем и глубоком обладании секретами своего дела.

Поэтому не случайно работу государственных служащих оценивают по соответствию их именно этим критериям.

Общеизвестно, что безответственность работников государственного аппарата в любой отдельно взятой стране открывает путь коррупции, приводит к нарушению прав и свобод граждан, разложению морально-нравственных устоев общества, разрушению основ государственности.

Предупреждая об этой опасности, Президент страны отмечает, что «коррупция - это прежде всего использование возможностей государственной службы для содействия структурам организованной преступности или оказания им непосредственной помощи. А это — прямая угроза стабильности и безопасности общества». В этом кроется глубокий и жизненно важный смысл этого явления.

С чувством сожаления приходится говорить о том, что в то время как во всех сферах нашей жизни идет процесс либерализации, некоторые ответственные работники хокимиятов и органов управления допускают нарушение законов, пользуются своим служебным положением и оказанным доверием в личных интересах.

Безответственность и низкий профессиональный уровень работников государственных органов, и прежде всего их руководителей, факты коррупции, взяточничества, подбора и расстановки кадров по принципу приятельских, родственных отношений не только создают серьезные препятствия ходу реформ, социально-экономическому развитию страны, но и подрывают их авторитет, веру людей в успех реформ. В настоящее время органы прокуратуры совместно с другими правоохранительными органами еще более усиливают борьбу с проявлениями коррупции. В отношении служащих государственного аппарата, допустивших нарушение законов и принципов справедливости, принимаются строгие меры наказания, предусмотренные действующим законодательством.

Анализ показывает, что за последние пять лет к уголовной ответственности привлечено 8043 должностных лица, из них служащих органов государственного управления республиканского уровня — 118, областного — 1070, районного — 6855.

Почти половина должностных лиц, привлеченных к уголовной ответственности, предстала перед судом за хищения, каждый пятый — за злоупотребление служебным положением, каждый седьмой — за взяточничество. Должностными преступлениями наносится серьезный ущерб экономике, в 2004 году он составил почти 15 млрд. сумов. В результате принятых мер с виновных взыскано 12 млрд. сумов.

Необходимо отметить, что большинство государственных служащих добросовестно и честно выполняют свои обязанности, делают немало для улучшения условий жизни людей, повышения благосостояния народа, сохранения мира, спокойствия и стабильности. Однако среди государственных служащих, к сожалению, встречаются нечистоплотные, забывшие о своем долге люди, которые злоупотребляют доверием, используют служебное положение в корыстных целях. Такие лица обязательно ответят перед законом.

В частности, следствием коррупции, нарушения законов, непринятия мер по обеспечению сырьем предприятий нефтеперерабатывающей промышленности в системе Национальной холдинговой компании «Узбекнефтегаз» в 2003 году стало искусственное возникновение кризиса на рынке нефтепродуктов, что нанесло серьезный урон интересам республики.

По уголовным делам, возбужденным по этим фактам, привлечено к ответственности и предано суду 379 лиц. Среди них генеральный директор акционерной компании «Узбурнефтгаз» Р.Магазов, заместитель гендиректора акционерной компании «Узгеонефтгазказибчикариш» Н.Салахиддинов, заместитель генерального директора акционерной компании «Узнефтмахсулот» М.Мансуров, заместитель директора ОАО «УзЛИТИнефтгаз» А.Вахидов, директор Ферганского нефтеперерабатывающего завода Х.Наманов, его заместитель А.Муйдинов, директор дирекции эксплуатации нефтебаз «Ангрен-Пап» М.Жамалдинов, а также руководители Папской, Каттакурганской, Гулистанской, Сырдарьинской, Нурабадской, Бухарской нефтебаз и других унитарных предприятий.

В ходе следствия с виновных лиц взыскан нанесенный преступлением материальный ущерб на сумму 7,1 млрд. сумов и 217 тысяч долларов США. Только из числа должностных лиц Ферганского нефтеперерабатывающего завода и предприятий, входящих в его структуру, а также нефтебаз привлечено к уголовной ответственности и предано суду 164 лица, возмещен материальный ущерб на сумму 2,2 млрд. сумов.

В обход требований правительственных постановлений о развитии отраслей промышленности по производству химических средств защиты растений и удобрений председатель компании «Узкишлокхужаликкимё» Ф.Юсупов, его первый заместитель Ш.Мухаммадалиев и еще 19 ответственных должностных лиц допустили закупки из-за границы непригодных для использования химикатов. В результате государству нанесен ущерб в размере свыше 65 млн. сумов, за что виновные понесли уголовное наказание.

Аналогично начальник Главного управления государственной ветеринарной службы М.Рузимуратов и, с позволения сказать, его приспешники закупили ветеринарные препараты по стоимости, превышающей действительную, чем нанесли ущерб бюджету свыше 80 млн. сумов. По этим фактам возбуждено уголовное дело, в ходе расследования которого с виновных лиц полностью взыскана названная сумма в доход государства, а преступники привлечены к уголовной ответственности.

Как показывают проверки, все еще продолжают иметь место нарушения законов в сфере сельскохозяйственного производства. В частности, не соблюдаются нормы законодательства при использовании земельных ресурсов, не покончено с фактами бесхозяйственного, безответственного отношения к природным ресурсам. Примеров тому можно привести немало.

Для обеспечения законности и справедливости в этой отрасли прежде всего необходимо, чтобы ответственные за эту сферу министерства, хокимы и контролирующие органы честно, ответственно и компетентно подходили к исполнению возложенных на них обязанностей.

Коль скоро речь зашла о государственных служащих, необходимо уделить серьезное внимание вопросам подготовки кадров.

В результате проведенных только в текущем году в системе среднего специального, профессионального образования проверок вскрыты факты хищений в особо крупных размерах, злоупотребления служебным положением. По этим фактам возбуждено 125 уголовных дел, возмещено свыше 300 млн. сумов в доход государства. Как выяснилось, в этой системе допускались серьезные просчеты в вопросах подготовки, подбора и расстановки кадров. Для примера: директором сельскохозяйственного профессионального колледжа в Нишанском районе Кашкадарьинской области работал Хамид Данаев, ранее привлекавшийся к уголовной ответственности за кражу чужого имущества, а директор Кергулийского профессионального колледжа Сангинбай Хайдаров, привлекавшийся к уголовной ответственности за злоупотребление служебным положением, по-прежнему пребывал в своей должности.

По фактам нарушений, выявленным в ходе проверок, освобожден с занимаемой должности руководитель Центра среднего специального, профессионального образования республики — первый заместитель министра высшего и среднего специального образования Ж.Хусанов. Сейчас в отношении него ведется следствие и он взят под стражу. Несомненно, окончательная правовая оценка его деяний будет дана судом.

К сожалению, среди безответственных, недалеких руководителей есть и хокимы. Между тем именно они должны понимать всю меру ответственности, возложенной на них доверием народа, прилагать все усилия, чтобы оправдать его, неустанно трудиться на благо народа, быть примером для других своей заботой о людях, нравственными качествами, отношением к своим служебным обязанностям.

В соответствии с законодательством хокимы принимают решения, обязательные к исполнению на соответствующей территории всеми организациями, предприятиями, должностными лицами, гражданами. Однако отдельные из них издают противоречащие закону решения и совершают действия, несовместимые с этой ответственной должностью, а иногда хокимы забывают о том, что в законодательстве также четко предусмотрены нормы, регламентирующие надзор за их деятельностью.

Доходит до того, что некоторые хокимы собирают вокруг себя верных приспешников, добивающихся любыми мерами исполнения незаконных решений и распоряжений путем принуждения своих подчиненных, тем самым покровительствуя беззаконности и несправедливости. Как, например, хоким Риштанского района Ферганской области А.Исаков. В погоне за личным обогащением он оставил за пределами внимания решение социальных, экономических, культурно-бытовых вопросов, почувствовав себя неуязвимым, всесильным, перестал считаться с людьми, не вникал в их заботы и нужды.

Собрав вокруг себя лично преданных ему людей, этот бывший руководитель путем воздействия на своих подчиненных создал в регионе обстановку неограниченного единовластия. Он оскорбил председателя схода граждан кишлака «Кайрагач», избил его, нанеся телесные повреждения. В ходе следствия были вскрыты и другие происки А.Исакова. Он использовал свое служебное положение в целях личного обогащения. К примеру, чтобы назначить на должность председателя правления ширката, он взял с Рузали Маматова, Фазылжана Юсупова взятки. В то же время, угрожая увольнением с должности, оборотистый хоким получил с председателя акционерного общества «Дехкон бозори» Муйдина Сабирова за спокойствие на службе довольно приличную мзду. В течение февраля-марта 2004 года за содействие в получении нефтепродуктов сверх запланированных фондов он получил с председателей ширкатных хозяйств района взятку в общей сложности 8 200 долларов США. В итоге зарвавшийся хоким осужден к длительному сроку лишения свободы.

Р.Хакимова, работавшая в 1992-2003 годах хокимом Самаркандского района, требовала неукоснительного выполнения своих незаконных приказов и указаний в границах вверенного ей региона. Например, директора фирмы «Мева-сабзавот» Каххара Мусаева она принудила заключить договор о сотрудничестве с унитарным предприятием «Регионтранском» (Республика Беларусь). Таким образом она добилась того, что хозяйствам пришлось покупать белорусский семенной картофель по более высокой цене — 350 сумов за килограмм, в то время как имелся свой семенной картофель районированных сортов по цене 90-130 сумов за килограмм. В итоге хозяйства Самаркандского района понесли ущерб в размере более 58 миллионов сумов. Хакимова же за свои преступные деяния освобождена с занимаемой должности и привлечена к уголовной ответственности.

Серьезные нарушения действующего законодательства выявлены в ходе следствия в деятельности хокима Касансайского района Наманганской области У.Маматова. Он не утруждал себя поисками средств на приобретение стройматериалов и оборудования для строительства своего частного дома. Пользуясь служебным положением, он просто-напросто брал их безвозмездно в больших количествах на местных хозяйственных предприятиях. И не только материалы для строительства дома. Например, принадлежащую строительному акционерному обществу «К.Муминов» автомашину марки «Тико» он незаконно передал в личное пользование своему сыну.

В ходе проведенного расследования автомашину после пятилетнего пользования посторонним лицом вернули-таки ее законному владельцу. Хоким же приговором суда лишен свободы.

Хоким Наманганской области Т.Джаббаров вследствие халатного отношения к своим должностным обязанностям и под влиянием местнических и родственных отношений нанес существенный вред экономике области. В ходе проведенного следствия Т.Джаббаров полностью признал свою вину и раскаялся. Принимая во внимание, что им вместе с другими виновными лицами сумма материального ущерба была покрыта, а также на основании амнистии, объявленной Президентом Республики Узбекистан, он освобожден от уголовной ответственности.

Безусловно, принимаются предусмотренные законом меры и в отношении других руководителей, пятнающих свою честь, пользующихся служебными полномочиями в личных, корыстных целях. Но есть и другая важная и требующая размышлений сторона вопроса. Как, например, следует понимать то, что ответственные работники с готовностью выполняют незаконные требования руководителя? Откуда они берут деньги на дачу взятки хокиму либо другому руководителю? Если бы эти деньги были заработаны честным трудом, вряд ли они с такой легкостью отдавали бы их бесчестным руководителям, обделяя при этом свою семью и близких.

Практика следственной работы дает основания утверждать, что руководители, получившие ответственную должность незаконным путем, ставят выше всего свои личные интересы. Опасность подобного рода преступлений в том, что такие руководители и их приспешники создают серьезные трудности и преграды для преданных своему делу, трезвомыслящих и честных работников, дестабилизируют обстановку в трудовых коллективах. Следует помнить и о том, что в уголовном законодательстве предусмотрено наказание как за получение взятки, так и за ее дачу и посредничество в этом.

Действительно, в большинстве случаев взятку получают путем вымогательства или же желая извлечь материальную выгоду из какого-либо решенного вопроса.

А иногда отдельные лица, пользуясь своими близкими отношениями к должностному лицу, компетентному решать конкретные вопросы, занимаются посредничеством и извлекают материальную выгоду за такие «услуги». Например, адвокат юридической консультации Яккасарайского района Е.Мотолыгина, войдя в доверие к обвиняемым, пообещала через судью решить вопрос назначения им наказания, не связанного с лишением свободы. Во время получения взятки за «услугу» в размере 2500 долларов США она была задержана.

Говоря об ответственности государственных служащих, нельзя не остановиться на оценке деятельности работников судебных и правоохранительных органов, занимающих особое место в системе государственных органов. К сожалению, за последние два года выявлены различные преступления, совершенные 903 работниками органов правопорядка, обязанных по долгу службы обеспечивать верховенство закона. Из них представителями республиканского, областного уровня — 153, остальные преступления совершены работниками районных, городских звеньев.

Например, за получение взятки привлечены к уголовной ответственности судья Навоийского облсуда по гражданским делам Г.Рузиева, старший следователь прокуратуры города Навои К.Ахмедов, дознаватель отдела по борьбе с налоговыми и валютными преступлениями при прокуратуре Кургантепинского района Андижанской области А.Султанов, сотрудники Маргиланского отделения Кокандского линейного отдела внутренних дел на транспорте Р.Каримов и М.Усманов, главный инспектор государственного таможенного управления Сырдарьинской области Р.Мансуров, старший инспектор государственной налоговой инспекции Бектемирского района У.Муратов.

За свои преступные деяния осужден старший инспектор отдела внутренних дел Касбинского района Б.Маманов, который по подозрению в краже задержал гражданина К.Ташмурадова, избил, нанес ему телесные повреждения и незаконно содержал его под стражей. Не избежали уголовного наказания и инспекторы госналоговой инспекции города Коканда Ш.Акбаров и Д.Тиллаев, которые умышленно скрывали факты неуплаты частными фирмами налогов и других обязательных платежей.

Поскольку подобные факты подрывают авторитет и доверие к правоохранительным, судебным органам, ущемляют законные интересы граждан, без сомнения, работа в этом направлении еще более будет усилена, и нарушители закона будут привлечены к ответственности.

Нередко по причине правовой неграмотности работников государственного аппарата, недостаточности, а порой низкого уровня знания действующего законодательства, неэффективности работы ведомственной юридической службы принимаются правовые акты, не соответствующие законам, что открывает возможности для разного рода злоупотреблений. За последние пять лет по протестам прокуроров отменено либо приведено в соответствие с действующим законодательством свыше 19 тысяч правовых актов, изданных хокимами областей, районов, городов, должностными лицами контролирующих органов, ущемляющих права граждан, интересы юридических лиц и государства.

О серьезных недостатках в соблюдении норм права хокимиятами свидетельствует и то, что в 2004 году количество принятых прокурорами таких мер увеличилось до 1 548 против 644 в 2003 году. Можно привести достаточно фактов, когда хокимы принимают решения, вообще не входящие в их компетенцию.

Например, хоким города Карши И.Асадов своим распоряжением назначил Абдуллу Эшкабилова председателем схода граждан махалли, хоким Сайхунабадского района Сырдарьинской области Р.Нармурадов назначил руководителем фермерского хозяйства Уктама Арзыкулова, а хоким Шахриханского района Андижанской области М.Раззаков за недостатки в подготовке документов о восстановлении прав граждан на владение жильем начальнику отдела технической инвентаризации Алишеру Тургунову объявил выговор.

Таких примеров немало и по другим областям. Возникает вполне резонный вопрос: что, хокимам недостаточно полномочий, предоставленных Законом «О государственной власти на местах»? Иначе чем можно объяснить столь грубое нарушение закона?

Еще такой же пример. Хоким Бозского района Б.Абдуллаев внес свои «коррективы» в действующее законодательство, издав собственное распоряжение о передаче трактора, принадлежавшего ООО «Кишлокхужаликкимё», в отдел коммунальной эксплуатации. Тем самым хоким забыл или просто проигнорировал устав акционерного общества в той части, что право распоряжения имуществом акционерного общества принадлежит общему собранию акционеров.

Известно, что проведение демократических реформ и развитие рыночных отношений требует укрепления исполнительской дисциплины, четкой организации деятельности государственных органов, повышения профессионализма государственных служащих, их личной ответственности. В этом плане имеют важное значение и на уровень актуальных выходят задачи усиления взаимодействия правоохранительных органов с общественностью, создания обстановки непримиримости ко всякого рода нарушениям закона со стороны должностных лиц. Также очень важно добиться, чтобы у людей было развито высокое чувство уважения к законам и осознания того, что свои права нужно осуществлять и защищать только в пределах закона.

В статье 10 Уголовного кодекса Республики Узбекистан указано, что каждое лицо, в деяниях которого установлено наличие состава преступления, должно подлежать ответственности. Значит, каждый работник госаппарата должен осознать неотвратимость наказания за любые незаконные деяния. Ибо перед законом все равны.

Рашитжон КАДЫРОВ,
Генеральный прокурор Республики Узбекистан, государственный советник юстиции I класса.

"Правда Востока", 26 апреля 2005 года

Человек и его дело

Поздравляем народную артистку Узбекистана и Каракалпакстана Муяссар Раззакову с успешным сольным выступлением в Санкт-Петербурге. В Малом зале Государственной академической филармонии имени М.М. Глинки узбекская певица дала концерт впервые и покорила взыскательную питерскую публику, воспитанную на богатых традициях классического певческого искусства.

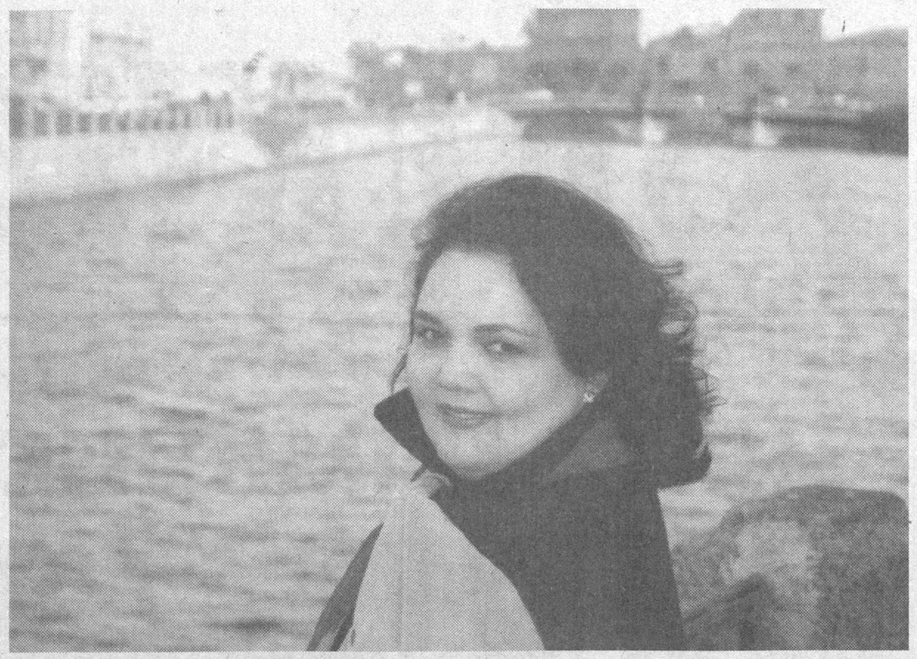

Муяссар РАЗЗАКОВА: МНЕ И ВО СНЕ СНИТСЯ, ЧТО Я ПОЮ...

— Муяссархон, поделитесь, пожалуйста, своим впечатлением от этого выступления.

— Для меня этот концерт — действительно событие особой важности. Еще будучи студенткой консерватории, неоднократно видела сон, будто стою на большой сцене в прекрасном бело-золотом зале и пою, да так красиво, что сердце замирало от счастья. Представлять желаемое за действительность — состояние для творческого человека вполне объяснимое. Но, когда все это случается на самом деле в таком же ослепительно чудесном зале, чувство огромной радости захлестывает.

Мне приходилось выступать на многих сценах на родине и за рубежом, но сцена петербургской филармонии почти святая. На ней с середины 18 века выступали талантливые музыканты и певцы, с 1802 года начали проводить концерты первого в Европе Филармонического общества. С залом связаны многие памятные события русской художественной жизни, концерты выдающихся исполнителей, композиторов, певцов, здесь дебютировали Елена Образцова, Евгений Нестеренко и многие другие. Ступив на сцену, я почувствовала огромную ответственность и гордость за свою страну, взрастившую меня.

— Как так сложилось, что вам предложили петь в Санкт-Петербурге?

— Это цепочка, которая заработала после встречи с удивительной и великолепной Еленой Образцовой. Помните, в прошлом году она и Зураб Соткилава приезжали в ГАБТ на мой творческий вечер. Елена Васильевна тогда искренне порадовалась за меня и сказала, что я обладаю редким голосом — колоратурным сопрано. С ее благословения уже в январе нынешнего года мне удалось выступить в Москве в Международном Доме музыки на престижном фестивале "Звезды русской лиры" в числе замечательных музыкантов и певцов —Владимира Спивакова, Алексея Уткина, Игоря Бутмана, Дмитрия Хворостовского, Елены Образцовой.

В Москве русская примадонна подтвердила уникальность богом данного мне голоса и как-то спокойно сказала, что его должен услышать весь мир. Не правда ли, головокружительное заявление. Совсем не представлялось, как это можно выполнить. Однако для решения массы организационных вопросов нашлись профессиональные люди, частичному финансированию способствовал Фонд "Форум культуры и искусства Узбекистана".

В Санкт-Петербурге поступило предложение от администрации филармонии продолжить совместную работу, решился вопрос о моем участии в Гала-концерте в Минске. Уже есть большие планы на предстоящие лето и осень.

— Известно, что вы вошли в состав жюри Четвертого Международного конкурса молодых оперных певцов Елены Образцовой...

— Да, это так. Он проводится в Санкт-Петербурге с 1 по 14 сентября. Мне предстоит работать с моими любимыми и обожаемыми оперными солистами мирового уровня — Ренатой Скотто, Мирреллой Френи, Руджеро Раймонди из Италии, а главное, с неподражаемой Еленой Образцовой, что очень почетно для меня. Хочется, чтобы талантливая молодежь Узбекистана тоже приняла участие в таком многообещающем, открывающем огромные творческие перспективы, конкурсе. Несколько заявок уже отправлено на конкурс. Но даже если получится получить вызов, ребятам необходимы спонсоры.

— Расскажите, пожалуйста, о вашей концертной программе и как она пополняется?

— В моей сольной программе двенадцать вещей. В первом отделении я исполняю рондо из оперы "Директор театра" Моцарта, арию Джильды — из "Риголетто" Верди, каватину Розины — из "Севильского цирюльника" России, арию Царевны-Лебедь — из "Сказки о царе Салтане" Римского-Корсакова. Здесь же знакомлю зрителей с узбекскими песнями "Севимли ерим" Хамида Рахимова и "Кашмирида" Мухтара Ашрафи. Зал и в Москве, и в Петербурге просто взрывался аплодисментами — так понравились мелодичность и душевность наших национальных песен. Конечно, очень помогла мне молодая талантливая концертмейстер Камила Ахмеджанова.

Второе отделение более сложное — рондо и каватина Антониды из оперы "Жизнь за царя" Глинки, вальс Джульетты — из "Ромео и Джульетты" Гуно, ария Эльвиры — из "Эрнани" Верди. Здесь же вместе с Еленой Образцовой мы исполняем дуэт из оперы "Сказки Гофмана" Оффенбаха и известный "Дуэт двух кошек" России. Несколько вещей припасены "на бис". Вообще-то, каждый раз программа пополняется новыми произведениями. В Санкт-Петербурге приобрела чудный альбом русских романсов, буду разучивать и они обязательно войдут в мою репертуарную копилку.

— Вы не только певица и солистка Большого театра Узбекистана, у вас семья, двое маленьких совсем детей, как вы справляетесь?

— У меня замечательный понимающий муж, и этим все сказано. Он и поддержка моя. и опора. Главное, что он безумно любит искусство — это роднит наши души и движет к совершенству наших семейных отношений и творчества. По детям, конечно же, скучаю в гастрольных поездках. Мои мальчики тоже очень скучают. Старшему сыну Джавлону — семь лет, Джавахиру скоро исполнится два года. По возвращении стараюсь уделить им максимум внимания, поиграть, позаниматься, приготовить что-нибудь вкусненькое. И непременно спеть на ночь колыбельную...

Беседу вела
Наталия ФИОЛЕТОВА
Фото автора

Сделано у нас

САМАЯ ВКУСНАЯ ПАСТА

В Наманганской области уже 2 года работает узбекско-британское СП "Чуст голден фрукт ЛТД".

Перерабатывая 300 тонн помидоров и 200 тонн фруктов в сутки, СП выпускает томатную и фруктовые пасты высшего качества.

Технологический процесс на конвейерной основе позволяет фасовать продукцию в антисептические мешки по 200 кг, что дает возможность увеличить срок хранения пасты до 2 лет.

В прошлом году было выпущено 1,5 тысячи тонн, а в нынешнем запланирован выпуск 4 тысяч тонн продукции.

В сезон здесь на итальянском оборудовании по трудовым договорам работают 240 человек.

Томатная и фруктовые пасты высокого качества пользуются популярностью и спросом у потребителей из стран СНГ, куда совместное предприятие, имеющее 350 гектаров своего фруктового сада, поставляет свою продукцию.

НА СНИМКЕ: заместитель директора по маркетингу Музаффар Шарипов.
Фото Рахмонали АКБАРАЛИЕВА

ОКНО В МИР

СИРИЯ ВЫВЕЛА ВОЙСКА

Министр иностранных дел Сирии Фарук аль-Шараа официально уведомил ООН о завершении вывода сирийских войск из Ливана.

«Все сирийские военнослужащие вернулись из Ливана домой», говорится в письме, направленном главой МИД генсеку ООН Кофи Аннану через три часа после того, как последний военный пересек границу Ливана.

Ожидается, что в ближайшее время Аннан подготовит официальное сообщение для Совета безопасности, в котором скажет, полностью ли Сирия выполнила требования резолюции 1559 СБ ООН — «вывод всех иностранных войск с территории Ливана».

В Ливане с понедельника находится группа международных экспертов, которым предстоит удостовериться в полном выводе сирийских войск из Ливана. Делегации предстоит также проверить, не оставила ли Сирия в стране своих разведчиков и оружие.

Официальная прощальная церемония вывода сирийских войск из Ливана состоялась днем 26 апреля в ливанской долине Бекаа на базе ВВС в Райяке. В ней приняли участие командующий ливанской армии генерал Мишель Сулейман и начальник генерального штаба сирийских вооруженных сил генерал Али Хабиб.

В ходе церемонии на базе Райяк был открыт памятник сирийским солдатам, погибшим в Ливане в ходе миротворческих миссий, направленных на прекращение гражданской войны.

40 тысяч сирийских солдат и офицеров были введены в Ливан в 1976 году в разгар гражданской войны для того, чтобы прекратить кровопролитие. К началу 2005 года их оставалось 14 тысяч. Окончательный поэтапный вывод сирийских войск из Ливана оговаривался заключенными в 1989 году между Дамаском и Бейрутом Таифскими соглашениями.

Однако принятая в 2004 году резолюция 1559 и убийство в феврале 2005 года экс-премьера Ливана Рафика Харири, причастность к которому Дамаск категорически отрицает, привели к тому, что Сирия решила ускорить вывод своих войск.

НЕ ПУСТИЛ В МЕЧЕТЬ БОЕВИКОВ

В Чечне убит 66-летний имам мечети станицы Шелковская.

По данным предварительного расследования, имам погиб после того, как запретил вошедшим в станицу боевикам ночевать в мечети. Сообщалось, что боевики стали угрожать ему. Не исключено, что именно они и убили имама. Идут поиски причастных к преступлению.

ЛЕЙБОРИСТЫ ОПЕРЕЖАЮТ

За несколько дней до выборов в парламент Великобритании в предвыборной гонке лидирует Лейбористская партия под руководством премьер-министра Тони Блэра.

Несмотря на недовольство британцев по поводу поддержки Блэром иракской кампании, за лейбористов намерены проголосовать около 40 процентов британцев.

ЗАЯВЛЕНИЕ ПАЛЕСТИНСКОГО ЛИДЕРА

Глава Палестинской Автономии Махмуд Аббас заявил , что он рассчитывает на то, что ХАМАС сложит оружие после того, как войдет в состав избранного палестинского парламента.

Вместе с тем, он ничего не сказал о том, намерен ли он силой разоружить наиболее мощную из радикальных палестинских группировок.

ОРУЖИЯ НЕ НАШЛИ

В эти дни ЦРУ представило окончательный доклад о результатах поиска оружия массового поражения в Ираке.

В этом докладе говорится, что за 18 месяцев самых тщательных поисков на территории всей страны никаких следов оружия массового поражения в Ираке обнаружить не удалось.

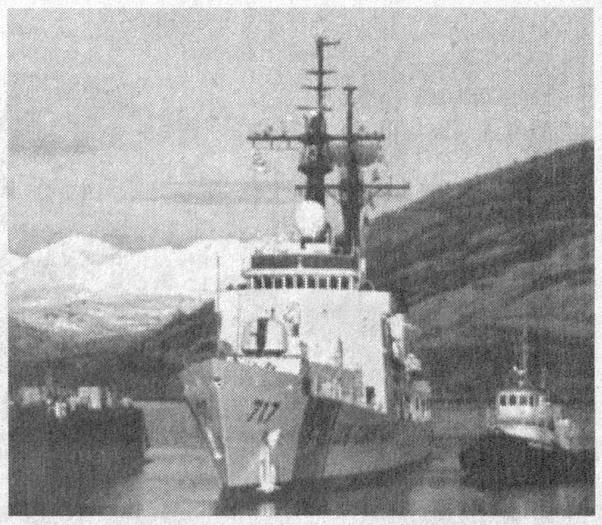

СОВМЕСТНЫЕ МАНЕВРЫ

Пограничные корабли России и США в среду приступили к совместным маневрам у берегов Камчатки, сообщает РИА "Новости".

Корабли «Воровский» Северо-Восточного погрануправления Береговой охраны ФСБ РФ и «Меллон» 17-го района Береговой охраны США проводят маневрирование в Авачинском заливе, заявил руководитель пресс-службы Северо-Восточного погрануправления Береговой охраны ФСБ РФ Андрей Орлов. Экипажи сторожевых кораблей отработают взаимное ориентирование судов в море, поддержание связи на различных диапазонах.

По окончании тренировки корабли возьмут курс в Авачинскую бухту, на берегу которой расположен Петропавловск.

Маневры проводятся в рамках визита делегации 17-го района Береговой охраны США на Камчатку. В ходе встречи запланировано подведение итогов совместных действий и мероприятий, обсуждение и подписание документов о дальнейшем сотрудничестве с Северо-Восточным погрануправлением Береговой охраны ФСБ России. Гости посетят также Камчатский Центр связи и мониторинга, ознакомятся с вооружением российских пограничников.

Соглашение о взаимодействии по охране водных биологических ресурсов в конвенционном районе было заключено в 1996 году. В настоящее время пограничники двух стран проводят совместные и поочередные патрулирования силами СВПУ БО и 17-го района БОХР конвенционных районов Берингова моря и Северной части Тихого океана, линии разграничения морских пространств России и США, совместные учения. Обмениваются опытом несения службы и информацией по промысловой обстановке и судам-нарушителям.

За время действия соглашения совместно было проведено 35 мероприятий на море по пресечению незаконного промысла и 15 поисково-спасательных операций.

НА СНИМКЕ: корабль «Меллон». Фото с официального сайта Береговой охраны США

КАК ПОСТУПИТ КНДР?

Введение санкций ООН в отношении КНДР будет воспринято Северной Кореей как объявление войны.

Как говорится в сообщении, распространенном официальным северокорейским агентством KCNA, КНДР намерена действовать по принципу «победить или умереть» и уже приняла все необходимые ответные меры на случай введения международных санкций, передает агентство Bloomberg.

В сообщении KCNA вновь содержится требование к госсекретарю США Кондолиззе Райс отказаться от своего заявления, в котором она назвала Северную Корею форпостом тирании. КНДР предупредила, что шестисторонние переговоры по северокорейской ядерной программе не будут возобновлены, пока американская администрация не принесет извинения за это заявление.

Сообщение KCNA стало ответом на выступление пресс-секретаря Белого дома Скотта Макклеллана, который заявил 18 апреля, что существует реальная возможность рассмотрения вопроса о северокорейской ядерной программе Советом безопасности ООН. Совбез вправе принять решение о введении санкций в отношении КНДР.

В понедельник появились сообщения о том, что США готовятся внести в ООН резолюцию, по условиям которой можно будет перехватывать все подозрительные поставки в Северную Корею. Во вторник источники в американской администрации подтвердили, что этот вопрос обсуждается, однако никакого решения пока не принято. Кондолиззa Райс заявила, что США рассчитывают урегулировать конфликт с КНДР в рамках шестисторонних переговоров, хотя и оставляют за собой право обратиться в Совбез ООН, передает агентство Reuters.

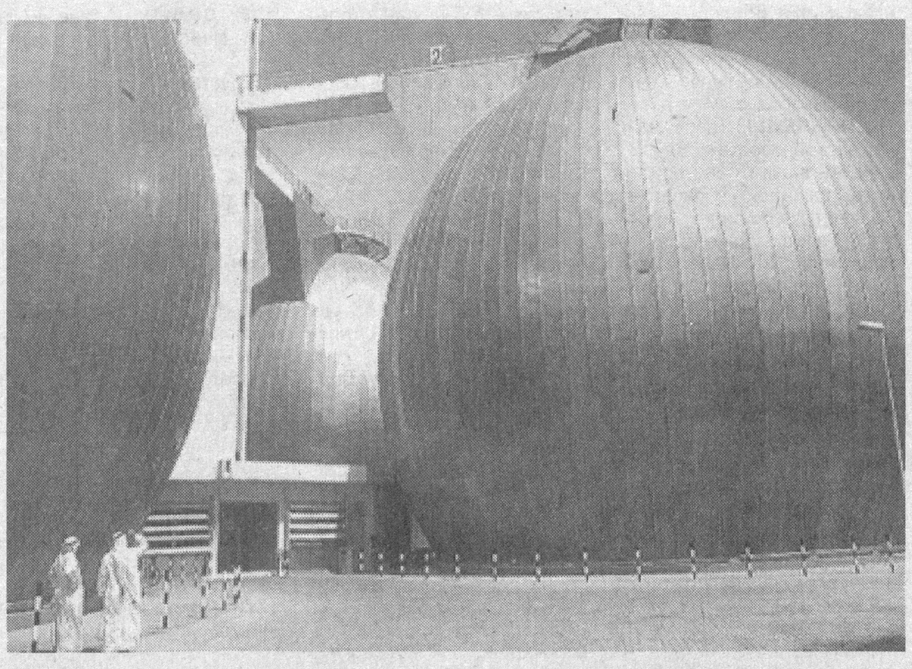

Что может храниться в этих огромных емкостях? Первое, что приходит на ум — нефть. Нет, в Объединенных Арабских Эмиратах в них хранят пресную воду, которой здесь знают цену.

ПРОСЬБА БУША

Во время встречи на техасском ранчо президент Соединенных Штатов Джордж Буш попросил наследного принца Саудовской Аравии Абдуллу поспособствовать тому, чтобы замедлился рост цен на нефть.

«Высокие цены на нефть повредят рынкам, и вы знаете это», - сказал Буш главе государства-пустыни

ДОРОГОЙ ПОЦЕЛУЙ

Более чем за 200 тысяч долларов ушел с аукциона один из оригинальных отпечатков знаменитого снимка фотографа Робера Дуасно «Поцелуй у здания муниципалитета».

Владелицей отпечатка была француженка Франсуаз Борне, которая и запечатлена целующейся с любимым на одной из улиц Парижа. Покупателем же стал неизвестный коллекционер из Швейцарии.

БУДЕТ НОВЫЙ «ПАПАМОБИЛЬ»

Немецкий автомобильный концерн Volkswagen решил взяться за создание нового «папамобиля» для избранного недавно главой римской католической церкви Бенедикта XVI.

Построить новинку планируется к августу нынешнего года, когда новый глава Ватикана отправится в поездку в город Кельн с первым официальным визитом на международный молодежный форум.

По информации издания Auto Motor und Sport, будущий «папамобиль» построят на базе внедорожника VW Touareg, либо на базе роскошного VW Phaeton. В любом случае задняя часть автомобиля будет превращена в большую пуленепробиваемую стеклянную кафедру с системой громкоговорителей. Напомним, что предыдущий «папамобиль» был построен компанией Mercedes на базе внедорожника Mercedes M-Class.

ЕС ПРИНЯЛ БОЛГАРИЮ И РУМЫНИЮ

25 апреля в аббатстве Ньюмюнстрер в Люксембурге состоялось подписание договоров о вступлении Болгарии и Румынии в Европейский Союз с 1 января 2007 года.

В присутствии глав руководящих органов ЕС под документами поставили подписи главы двух этих государств, а также министры иностранных дел 25 стран-членов Евросоюза. Теперь договоры о членстве в Евросоюзе двух балканских республик предстоит ратифицировать всем парламентам входящих в него стран.

Об этом рассказали ташкентским журналистам на совместной пресс-конференции главы дипломатических миссий Болгариии и Румынии в Узбекистане Стоян Горчивкин и Константин Алекса. Они подчеркнули, что вступление двух стран в Евросоюз не осложнит, а придаст новые грани их сотрудничеству с Узбекистаном.

На пресс-конференции отмечалось, что на пути в ЕС Болгарии и Румынии предстоит большая работа по приведению в соответствие с нормами Евросоюза национальных законодательств, совершенствованию административного аппарата, борьбе с коррупцией и проявлениями организованной преступности. ИА "Жахон"

КАТАСТРОФЫ НА ЖЕЛЕЗНОЙ ДОРОГЕ

В Японии произошла еще одна железнодорожная авария, сообщается на сайте газеты Japan Today.

Во вторник днем после столкновения с грузовиком сошел с рельсов первый вагон скоростного поезда Super Hitachi, следовавшего из Токио в город Иваки в префектуре Фукусима.

По предварительным данным, грузовик сломался на железнодорожном переезде. Машинисту поезда пришлось прибегнуть к экстренному торможению, в результате которого, первый из 11 вагонов сошел с рельсов.

Водитель грузовика получил незначительные травмы, пассажиры поезда не пострадали.

Напомним, что за последние три дня это третье происшествие на японских железных дорогах. В понедельник утром недалеко от Осаки произошла самая крупная железнодорожная катастрофа в Японии за последние 40 лет. По неустановленной пока причине пять из семи вагонов поезда сошли с рельсов и на огромной скорости врезались в расположенный недалеко от железнодорожного полотна жилой дом. В вагонах в момент катастрофы находились 580 пассажиров.

По состоянию на утро среды число погибших в этой катастрофе достигло 91 человека, еще более 450 ранены. По данным спасателей, под обломками вагонов находятся еще как минимум 10 человек, живы ли они — пока неизвестно.

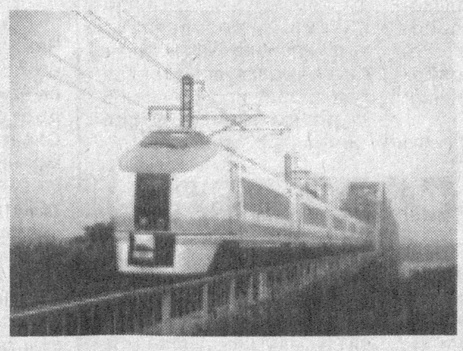

НА СНИМКЕ: поезд Super Hitachi. Фото с сайта: www.ijh.shibaura-it.ac.jp

СКОЛЬКО ТРАТЯТ БРИТАНЦЫ

Средний житель Великобритании тратит на протяжении всей жизни 1 миллион 537 тысяч 380 фунтов (почти 3 миллиона долларов).

Треть от этой суммы британцы тратят на жилье, еду и одежду. Четвертая по затратности статья — налоги. На досуг и выходы «в свет» британцы тратят меньше всего. При этом мужчины более щедрые, но и скопить им удается больше.

ФОРВАРД ИЗВИНИЛСЯ

Украинский форвард итальянского «Милана» Андрей Шевченко принес извинения главному тренеру клуба Карло Анчелотти за свое поведение во время матча чемпионата Италии с «Пармой».

Анчелотти решил заменить Шевченко, чем вызвал бурную реакцию со стороны украинца, который был очень недоволен этой заменой.

ВЗРЫВООПАСНЫЕ ЖАБЫ

Тысячи жаб по неизвестной причине взрываются по всей Германии в последние дни, сообщает AFP.

Тела земноводных быстро раздуваются до невероятных размеров, после чего раздается взрыв, и внутренности жаб разлетаются далеко вокруг.

Член Ассоциации Гамбурга по защите природы Вернер Смольник сравнил замеченный феномен с фантастическим фильмом ужасов. По его словам, перед взрывом тела жаб увеличиваются почти в четыре раза.

Ученые-экологи и ветеринары выдвигают самые различные версии происходящего. Среди них: неизвестный вирус, ядовитые грибы, отравившие воду, и даже птицы, якобы нападающие и ужасающие жаб настолько, что последние взрываются. К настоящему моменту ни одна из версий не подтвердилась и не стала приоритетной.

ЧУВСТВИТЕЛЬНЫЙ ТЕСТ

Немецкие ученые разработали новый тест для определения раковых клеток, который как минимум в тысячу раз более чувствителен, чем существующие методики, сообщает BBC News.

Новое устройство, по размерам не превышающее обычный ноутбук, использует для диагностики лазерный луч для, при этом ему достаточно всего 50 клеток ткани, что позволяет значительно сократить количество материала, забираемого на биопсию.

Изобретение ученых Лейпцигского университета основано на том, что раковые клетки гораздо более эластичны, нежели клетки здоровой ткани. Воздействие лазерного луча заставляет клетки растягиваться и по степени деформации можно отличить нормальные клетки от перерожденных.

РОДИЛА СРАЗУ ПЯТЕРЫХ

Американка из штата Аризона, согласившаяся стать суррогатной матерью для бездетной пары, родила сразу пятерых младенцев, сообщает Reuters.

25-летней Терезе Андерсон в одной из больниц города Феникса было выполнено плановое кесарево сечение, операция длилась всего пять минут и прошла без осложнений. Все пять мальчиков, весом от 1550 до 1800 граммов, родились здоровыми, за исключением одного, которому предстоит операция по устранению врожденного порока сердца.

Доктор Джон Эллиот, делавший кесарево сечение, отмечает, что квинтиплет (рождение пятерых детей) — редчайшее явление для суррогатных матерей, и нынешний случай может претендовать на своеобразный рекорд. Дело в том, что обычно приживаются не все пересаженные эмбрионы, но в данном случае выжили все пять.

Биологические родители малышей — Луиза Гонсалес и Энрике Морено поблагодарили Андерсон за то, что она отказалась от вознаграждения — 15 тысяч долларов, мотивируя тем, что такой большой семье деньги нужнее.

По материалам интернет-сайта Lenta.ru

Сад и огород

РАСТЕНИЯ ПРОТИВ ВРЕДИТЕЛЕЙ

В прошлом номере нашей газеты мы открыли новую рубрику "Сад и огород", которая сразу привлекла внимание читателей. Откликаясь на их просьбы, продолжаем публикацию материалов рубрики.

Для защиты урожая фруктов и овощей от вредителей и болезней многие опытные садоводы-любители, помимо химических препаратов, успешно используют растения, которые зачастую растут прямо на огороде. Вот некоторые из них.

Бархатцы: полведра сухих нарезанных растений, заготовленных в период цветения, заливают водой, настаивают два дня, добавляют 40 г хозяйственного мыла и опрыскивают ягодные кустарники от тлей.

Отвар из полыни используют против гусениц и бабочек плодожорки: измельчают полынь, кладут на половину объема емкости, наливают воды и кипятят 30 минут. Через сутки настой процеживают, добавляют в 2 раза больше воды и опрыскивают растения.

Настой из ботвы картофеля против тлей и клещей: 1,5 кг измельченной свежей или 600-700 г сухой ботвы настаивают в 10 л воды в течение 3-4 часов и опрыскивают растения.

Настой и отвар из табака против тлей, медяниц, трипсов, гусениц, листоверток, личинок пилильщиков: 400 г измельченного табака настаивают 2 суток в 10 л воды. Отвар из табака — 400 г табака настаиваю 1 сутки в 10 л воды, кипятят 2 часа, охлаждают и добавляют 10 л воды.

Настой из лука и чеснока против паутинных клещей, тлей и медяниц. Берут 200-300 г неочищенного лука или чеснока, пропускают через мясорубку и настаивают в 10 л воды в течение суток.

Отвар из ботвы томатов применяется для борьбы с плодожоркой и другими грызущими вредителями. Берут измельченной ботвы томатов примерно 0,5 емкости, заливают доверху водой и настаивают 4 часа. Настой кипятят 3 минуты на слабом огне, охлаждают, процеживают, в 3 раза разбавляют водой и на 10 литров раствора добавляют 20-30 г мыла.

Отвар из ромашки против плодожорки, тлей, медяниц. 1-3 кг цветков и листьев ромашки настаивают 14-15 часов в 10 л горячей воды (не ниже 70°С), охлаждают, процеживают, добавляют в 4-5 раз больше воды, 30-40 г мыла и опрыскивают.

Порошок горчицы применяется против яблочного клеща, многих гусениц, нимф личинок и парши в начальной стадии. В виде отвара — 200 г на 5 литров горячей воды, настаивают 3 суток, процеживают, разводят водой до 10 литров.

Домашний мастер

КАК ПОМЫТЬ ПОДУШКИ

В самом деле, для непосвященного человека это кажется довольно-таки сложной проблемой, особенно, как правильно помыть перья и пух.

Лучше всего это делать летом. Заранее надо сшить 2-3 мешочка из легкой тонкой ткани, но подойдет и марля, сложенная в два слоя. В эти мешочки пересыпьте перья из подушки. Чтобы они не разлетелись, делается это так: надо подпоротый наперник пришить к отверстию мешочка, а затем осторожно пересыпать в него часть перьев. Затем мешочек надо отпороть от наперника и плотно зашить.

Теперь можно приготовить два больших таза с теплым мыльным составом (лучше использовать жидкие моющие средства), в них осторожно погрузить мешочки с пером и стирать, не скручивая и не отжимая, сначала в одной воде, потом в другой. После этого прополаскать в трех водах, причем последняя должна быть холодной.

Слегка отжать и встряхнуь мешочки, повесить на веревку за один угол, потом за другой так, чтобы перья высохли равномерно и не сбились в комок. Сушить лучше в тени, на ветерке, и только потом, когда перья высохнут, мешочки можно перенести на солнце, чтобы перо распушилось.

Надо выстирать и наперник, а когда он высохнет, натереть его свечой с изнаночной стороны и прогладить утюгом.

После этого можно переложить в него высохшие перья, пришивая снова мешочек с перьями к напернику.

Полезные советы

- Порвавшуюся уплотнительную прокладку между корпусом и крышкой часов можно изготовить самому из полиэтиленовой пленки. Ее вырезают чертежным измерителем, многократно проводя иглой по пленке.
- Ключом с отломившимся кольцом еще можно пользоваться. Для этого достаточно просверлить в стержне отверстие и надеть ключ на общее с другими ключами кольцо.
- Вороны и голуби, садящиеся на телевизионные антенны, нередко сгибают вибраторы. Флюгер с пропеллером из дерева или пластмассы, укрепленный поверх антенны, не помешает телеприемнику, но станет охранять ее от птиц. И, конечно, будет указывать направление ветра.

Спорт

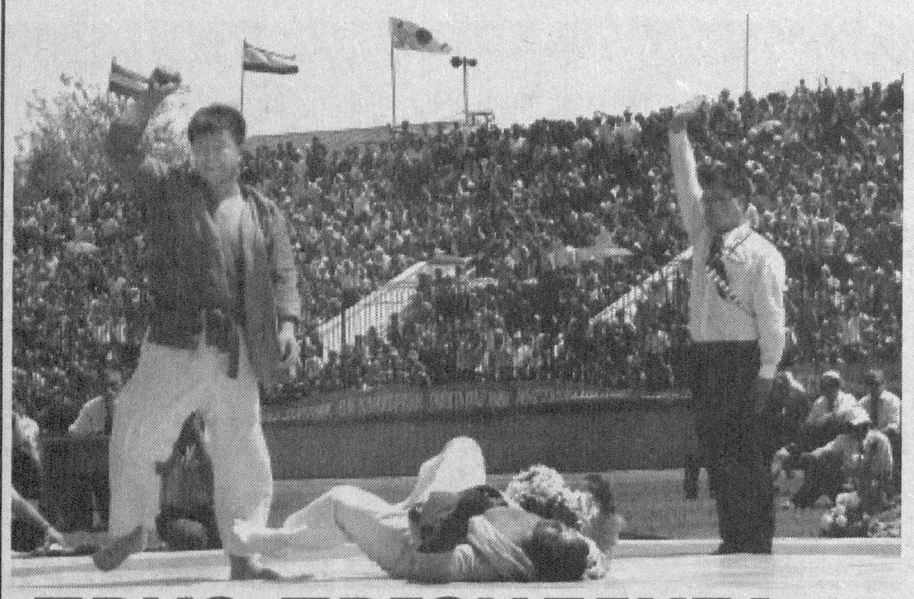

ПРИЗ ПРЕЗИДЕНТА — У НАШЕГО ПАЛВАНА

На стадионе «Алпомыш» города Термеза состоялись VII Международный турнир на приз Президента Республики Узбекистан по национальному курашу и I-й чемпионат мира среди ветеранов.

В популяризации нашего национального кураша есть особая заслуга данного международного турнира, проводимого с 1993 года. В нынешних соревнованиях, которые прошли 23-24 апреля, силами мерялись именитые палваны из около тридцати государств Азии, Европы и Америки.

В этом году чемпионат мира впервые проводился по двум направлениям узбекского кураша и среди ветеранов. Это свидетельствует о том, что национальный кураш нашел призвание среди палванов всех возрастов.

Знамя Международного турнира по курашу, на которое были устремлены взгляды более десяти тысяч зрителей, поднял известный спортсмен Абдулла Тангриев. Прозвучал гимн нашего государства.

В первый день соревнования на ковер вышли участники первенства среди ветеранов — палваны от 36 до 85 лет. В соревнованиях по белбог курашу победителями в своих весовых категориях стали наши соотечественники Агзамжан Шакиржанов, Ахмаджан Туракулов, Кахрамон Турсунбеков, Ахмаджон Бахромов.

На высокие ступени пьедестала в своих весовых категориях поднялись также Баходыр Курбанов из Таджикистана, Фанис Кудусов из России, Порсо Хехматулло, Мухаммад Асеф Набизода из Афганистана, Инамжон Мухаммадиев из Кыргызстана, Ахмет Кулаков из Туркменистана.

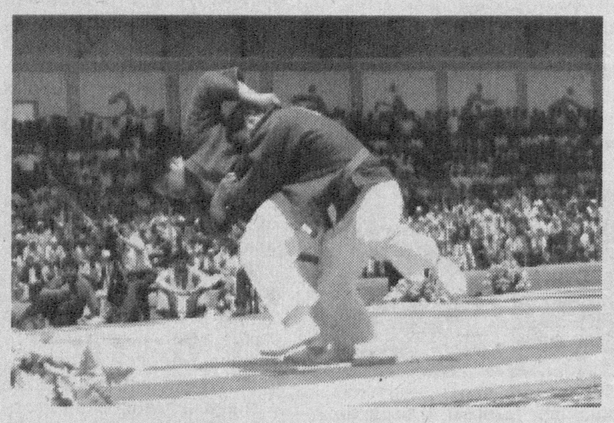

Наши ветераны, которым больше шестидесяти лет, — Наби Мамарасулов и Каххар Саттаров в абсолютном весе еще раз удивили всех своим мастерством, а Курбан Иргашев при первой же попытке уложил Абдумурада Султанова. 85-летний Тура Ташматов победил своего соперника Хамропалвана.

Второй день спортивного праздника начался соревнованиями Международного турнира по национальному курашу на приз Президента Республики Узбекистан. В бескомпромиссных боях честь своих стран защищали сорок два именитых палвана.

В поединках по национальному курашу свое мастерство продемонстрировали представители разных стран, такие, как Аюб Хасани из Ирана, Бюнг Жин Канг из Южной Кореи, Карлос Хонорато из Бразилии, Петер Дудек из Польши, Бахтияр Бердикулов из Туркменистана, Глека Труартселаури из Греции, Сингх Самундер из Индии.

После острых боев в финал вышли два палвана: Абдулла Тангриев и Карлос Хонорато. Преимущество оказалось за опытным узбекским спортсменом. Он и получил денежное вознаграждение — приз Президента Республики Узбекистан.

Приз Президента вручил хоким Сурхандарьинской области А.Эшмуратов.

В соревнованиях, ставших своего рода спортивным праздником, палваны не только мерялись силами. Они еще раз показали философию, привлекательность нашего национального кураша, способы борьбы которого совершенствовались в течение веков.

Ч.ТУХТАЕВ (УзА)

БОЛЬШОЙ ТЕННИС В СЫРДАРЬЕ

В спортивно-оздоровительном комплексе «Алпомыш» завершился традиционный международный теннисный турнир «Фьючерс».

В соревнованиях семьдесят мастеров ракетки вели борьбу за главный приз — 15 тысяч долларов США.

Первая ракетка турнира россиянин Игорь Куницин в полуфинале неожиданно потерпел поражение от Алексея Кедрюка (Казахстан). Другой российский теннисист Кирилл Иванов-Смоленский обыграл своего соперника из Индии Сунила Кумара Сипая.

В финальной встрече турнира, которая прошла в бескомпромиссной борьбе, А.Кедрюк доказал свое превосходство над Кириллом Ивановым-Смоленским и стал абсолютным победителем турнира.

В парных состязаниях непревзойденным оказался дуэт — Алексей Кедрюк и Сунил Кумар Сипая, обыгравший в финале братьев Артема и Дмитрия Ситака из России.

Честь нашей страны защищали двенадцать теннисистов. Выступления Важа Узакова и Сарвара Икрамова в четвертьфинальных поединках были высоко оценены специалистами и болельщиками.

Д.ЭСОНОВА (УзА)

МАСТЕР КОЖАНОЙ ПЕРЧАТКИ

Один из главных боксерских поединков, прошедших в Атлантик-Сити (США), состоялся между узбекским супертяжеловесом Темуром Ибрагимовым и американцем Дэвидом Полком.

Встреча нашего соотечественника, который провел свой девятнадцатый бой на профессиональном ринге, против представителя принимающей страны продлилась десять раундов. Все трое судей присудили победу узбекскому мастеру кожаной перчатки.

Темур Ибрагимов, зафиксировавший всего один ничейный результат на профессиональном ринге, отметил свою восемнадцатую победу и занимает 65-ю строчку в мировом рейтинге.

ДЕВЯТЫЙ ГОЛ АНВАРА САЛИЕВА

Завершился четвертый тур XIV национального чемпионата Узбекистана высшей лиги по футболу.

Одна из основных встреч состоялась в Самарканде. Команда «Самарканд-Динамо», вновь получившая право на участие в высшей лиге, оправдывает доверие специалистов и болельщиков. Однако успех подопечных Бахрама Хакимова, набравших семь очков в первых трех турах, некоторые объясняли простой случайностью. В четвертом же туре самаркандские футболисты, вышедшие на поле против команды «Навбахор» (Наманган), доказали, что команда под руководством нового тренера действительно улучшила свою игру.

Игрокам «Навбахора» в Самарканде была нужна только победа. Судьбу встречи решил Анвар Гафуров. Талантливый футболист «Самарканд-Динамо» с 20-ти метровой дистанции точно направил мяч в ворота соперников — 1:0.

А футболисты «Пахтакора» в гостях встретились с командой «Локомотив». В первом тайме хозяева оказали достойное сопротивление пахтакоровцам. Однако во второй половине встречи болельщики стали свидетелями семи голов.

Нападающий национальной сборной команды Узбекистана и команды «Пахтакор» Анвар Салиев в течение девяти минут забил три гола и зафиксировал свой второй «хет-трик» в нынешнем сезоне. Пахтакоровцы Сервер Джеларов, Алексей Николаев и Леонид Кошелев заставили голкипера «Локомотива» Маъмура Икрамова еще три раза вытащить мяч из ворот. Единственный ответный гол был забит Марселем Идиатуллиным — 1:6.

Сражающиеся за призовые места в этом сезоне футболисты «Машъал» в Бухаре натолкнулись на серьезное сопротивление хозяев поля. Стратегия главного тренера команды «Бухоро» Усмана Ташева принесла первые очки хозяевам поля: «Бухоро» — «Машъал» — 4:0.

В остальных встречах четвертого тура заключены следующие результаты: «Нефтчи» — «Кизилкум» 1:0, «Металлург» — «Насаф» 2:3, «Согдиёна» — «Трактор» 1:0, «Туполанг» — «Шуртан» 0:0.

Таблицу возглавляют команды «Пахтакор» и «Насаф», набравшие по двенадцать очков. А самые низкие строчки таблицы занимают «Кизилкум» и дебютант высшей лиги — «Шуртан».

В состязаниях бомбардиров лидирует футболист «Пахтакора» Анвар Салиев, забивший девять точных мячей в ворота противников.

З.ТАШХОДЖАЕВ (УзА)

ПОЧЕТНЫЙ СТАТУС СПОРТКОМПЛЕКСА

Министерством по делам культуры и спорта Республики Узбекистан был вручен сертификат о полном соответствии сооружениям 1-й категории спортивному комплексу «Бухоро». Это пока единственный стадион в нашей стране, удостоенный подобного статуса.

Данное сооружение, возведенное три года тому назад в связи с проведением соревнований «Универсиада-2002», считается одним из самых красивых спортивных комплексов во всей Центральной Азии. Стадион, рассчитанный на двадцать три тысячи зрителей, оборудован современным спортивным инвентарем из Китая, Германии и Голландии. В комплексе действуют 16 секций, в которых ежедневно занимаются спортом 1300 человек. **Э.ЯДГАРОВ** (УзА)

АЛИШЕРА НАВОИ ЧИТАЮ В ОРИГИНАЛЕ

В колледжах Андижанской области прошли олимпиады по 17 учебным дисциплинам.

Лучшей в знании узбекского языка стала третьекурсница андижанского колледжа олимпийского резерва Анна Щекочихина.

Как отметила в беседе с корреспондентом НИА "Туркистон-пресс" А.Щекочихина, я — дочь своей страны, читаю произведения наших великих предков, современных авторов на узбекском языке.

Уместно заметить, что победительница областного тура — мастер спорта по акробатике. Анна неоднократно защищала честь Узбекистана на чемпионатах мира, престижных международных соревнованиях.

К.НИЗАМОВ,
НИА "Туркистон-пресс"

Гороскоп мая

ЭФФЕКТ ТРУДОЛЮБИЯ

В наступающем месяце на бойтесь взвалить на себя тяжкий груз обязанностей и забот и нести его — небо добавит столько сил, сколько необходимо для достижения цели. В общем, все как в сказке: чем больше энергии вы тратите на любимую работу, тем быстрее восстанавливаетесь для новых свершений. Особенно удачно сложатся дела у людей целеустремленных, настоящих профессионалов, способных отвлечься от стереотипов. Но не стоит надеяться, что все пройдет без сучка без задоринки. Чтобы эти сучки и задоринки сгладить, вам потребуется умение найти компромисс.

К числу неблагоприятных дней астрологи относят 1, 2, 14, 17 мая.

А вот удачу можно встретить скорее всего 3, 6, 8, 9, 20 мая.

ТЕЛЕЦ. В начале мая, несмотря на возросшую самоотдачу, может возникнуть чувство неудовлетворенности достигнутыми результатами. Следует просто пережить это время и отложить важные дела на более поздний срок. Лучше всего заняться ими после 12 мая, когда фортуна будет на вашей стороне, а все трудности и проблемы урегулируются сами собой.

БЛИЗНЕЦЫ. Чрезвычайная настойчивость может повредить вашей репутации и стать причиной конфликтов. Берите груз по силам и особо не упорствуйте — результаты могут оказаться гораздо меньше ожидаемых. Дождитесь 10 мая, когда ценная информация поможет вам осуществить задуманное.

РАК. Соотнесите свои возможности с реальностью и постарайтесь избавиться от надуманных обид. Первая неделя мая грозит жизненными бурями вроде вспышек ревности и срыва договоренностей. Но после 8 числа чувство уверенности в себе вернется и поможет решить все задачи.

ЛЕВ. Планка требований поднимается все выше. Не исключено, что вы попадете в цейтнот — везде вы будете нужны. Постарайтесь, чтобы споры не переросли в открытые конфликты и берегите здоровье. После 10 числа жить станет гораздо легче, появится масса поводов для радости.

ДЕВА. В начале мая станет труднее, потому что количество дел не уменьшится, а вот энергии поубавится. Так что внимательнее отнеситесь в эти дни к собственному здоровью и старайтесь не переутомляться. После 12 числа силы вернутся, общение с друзьями и коллегами окажется плодотворным и можно будет приступить к осуществлению заветных целей.

ВЕСЫ. В первой декаде мая вряд ли станет легче — вероятны конфликты с близкими и коллегами, да и риск подхватить простуду возрастет. Но после 10 числа ваши усилия будут вознаграждены, справедливость восторжествует и судьба опять благосклонно улыбнется вам.

СКОРПИОН. Первая декада мая продолжит испытывать вас на прочность. Что ж, сил вам не занимать, главное — не забывать, что желания должны соответствовать возможностям. Даже если и придется в чем-то разочароваться, не огорчайтесь: после 12 числа суета уляжется и новые жизненные ориентиры выведут вас на верную дорогу.

СТРЕЛЕЦ. Первая декада мая особых удач не обещает, да и работоспособность снизится. Впрочем, так и должно быть — за подъемом всегда следует некоторый спад. Следите за здоровьем, поумерьте амбиции и дождитесь 11 мая, когда баланс жизненных сил восстановится и вы снова окажетесь на коне.

КОЗЕРОГ. Начало мая принесет хлопоты, связанные с детьми и престарелыми родственниками, а также денежные траты. Старайтесь умерить свой пыл за столом — ваш организм сейчас не готов активно бороться с излишествами. Но после 8 числа трудности отступят и фортуна вновь порадует вас голливудской улыбкой.

ВОДОЛЕЙ. Первые числа мая, вероятно, будут связаны с возросшими семейными обязанностями, ремонтом или обустройством жилья. Возможны разногласия с начальством, старшими родственниками и друзьями. Не переживайте — после 10 числа вас ждет прилив духовных и физических сил.

РЫБЫ. Начало мая обещает приятный отдых на природе и успех в делах, требующих активности и умения предвидеть события на ход вперед. Но это не значит, что проблемы следует штурмовать в лоб. Будьте мудрее — и многое разрешится как бы само собой. А с 12 мая и вплоть до конца периода вас ждут интересные встречи и полезные приобретения.

ОВЕН. В начале мая нагузка увеличится. Поэтому берегите здоровье. После 10 мая ситуация заметно улучшится, организм окрепнет, силы вернутся. А успех и благополучие достанутся не только трудолюбивым, но и тем, кто умеет отстаивать свои принципы.

Кроссворд

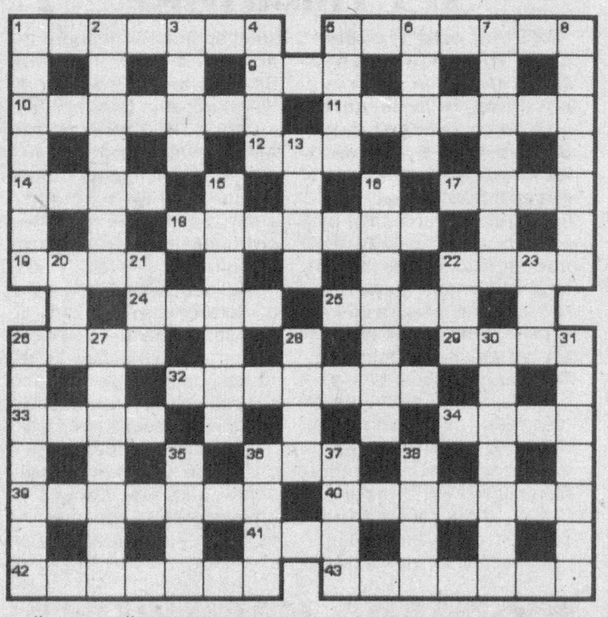

ПО ГОРИЗОНТАЛИ: 1. Человек, который действует по своей прихоти, по своему произволу, унижая достоинство других. 5. Словесное изложение каких-нибудь событий. 9. Суп из свежей рыбы. 10. В математике: величина, получаемая при вычитании из делимого произведения делителя на целое частное. 11. Передовой работник, добивающийся высоких результатов в труде. 12. Перелет мяча за черту, ограничивающую поле игры. 14. Инертный газ. 17. Стихийно возникшее восстание, мятеж. 18. Родственное полевке полуводное животное — грызун с ценным темным мехом. 19. Род морского рака. 22. Название государственного выборного органа в царской России. 24. Занятие, служащее для развлечения, отдыха. 25. Огородное растение, пряно-вкусовой овощ. 26. Крупная хищная морская рыба. 29. Минеральная краска желтого цвета. 32. Орудие, лопатка для соскабливания чего-нибудь. 33. Единица длины. 34. Кондитерское изделие. 36. Низкий мужской голос. 39. Член государственного совета в Древнем Риме. 40. Коктейль из сухого белого вермута и джина или водки с лимонной цедрой и оливками. 41. Угнетающая, порабощающая сила. 42. Человек, основывающийся в своих рассуждениях на грубо одностороннем истолковании фактов. 43. Разрывной снаряд.

ПО ВЕРТИКАЛИ: 1. Вид печатного издания. 2. Полная, солидная женщина. 3. Календарное время какого-либо события. 4. Верхняя конечность человека. 5. Торжественный званый вечер. 6. Лагерь, место стоянки. 7. Австралийское сумчатое млекопитающее с удлиненными задними ногами. 8. Операция листовой штамповки. 13. Короткое и сильное взаимодействие предметов. 15. Перерыв между действиями спектакля или между отделениями концерта. 16. Духовой музыкальный инструмент. 20. Музыкальный жанр. 21. Единица информации. 22. Низ, основание сосуда. 23. Вселенная, мироздание. 26. Самочинная расправа с кем-нибудь без ведома властей, суда. 27. Слово с противоположным по отношению к другому слову значением. 28. Магнитофонная приставка. 30. Литературный жанр. 31. Исполнительница ролей в театре, кино. 35. Вывод, результат. 36. Парусное судно. 37. Густой туман, смешанный с дымом, копотью. 38. Ящик для опускания избирательных бюллетеней.

Ответы на кроссворд, опубликованный 22 апреля

ПО ГОРИЗОНТАЛИ: 4. Полином. 7. Аркбаллиста. 10. Альтаир. 11. Аркадий. 12. Хорда. 13. Лоток. 16. Мирянин. 17. Нотация. 19. Контроверза. 20. Кровать.

ПО ВЕРТИКАЛИ: 1. Комбриг. 2. Число. 3. Колибри. 5. Протодьякон. 6. Стратопауза. 8. Флюорит. 9. Пиролиз. 14. Кинтарь. 15. Повесть. 18. Мойва.

Главный редактор Сафар ОСТАНОВ

Редколлегия:
Абдулла ОРИПОВ
Аслиддин РУСТАМОВ
Ашур КАДИРОВ
Бобир АЛИМОВ
Хабиб САГДУЛЛА
Фаррух ХАМРАЕВ
(Первый заместитель главного редактора)
Алимкул СУЛТАНОВ
(Заместитель главного редактора)
Андрей ОРЛОВ
(Заместитель главного редактора — «Голос Узбекистана»)
Норбобо ШАКАРОВ
Намаз САГДУЛЛАЕВ
Тулепберген КАИПБЕРГЕНОВ
Муслихиддин МУХИДДИНОВ
Олим МУРАДОВ
Абдугани МАМАСАДЫКОВ
(Ответственный секретарь — «Узбекистон овози»)

ГОЛОС УЗБЕКИСТАНА

УЗБЕКИСТОН ОВОЗИ

Учредитель: Центральный Совет Народно-демократической партии Узбекистана.
Адрес редакции: 700000, г. Ташкент, ул. Матбуотчилар, 32.
Наши телефоны: 133-54-55, 136-26-70.

Газета зарегистрирована в Узбекском агентстве по печати и информации.
Регистрационный № 009.
Объём — 2 печ.л.
Способ печати — офсетный, формат А2.
Заказ Г-310. Тираж 3123
Отпечатано в типографии Издательско-полиграфической акционерной компании «Шарк», адрес предприятия: ул. Буюк Турон, д. 41.

Газета «Голос Узбекистана» набрана и сверстана на компьютерной базе редакции
Время подписания в печать по графику — 21.00
Номер подписан в 21.00

"Голос Узбекистана" газетасининг 2005 йил 8 апрель №14-15 сонида савдолар эълонида фирма номи "REAL MEGAPOLIS" деб ўқилсин.

Почему мы так говорим?

ДАМОКЛОВ МЕЧ

В прошлом номере мы открыли новую рубрику "Почему мы так говорим?" Продолжаем публикацию ее материалов.

Выражение возникло из древнегреческого предания, рассказанного Цицероном в сочинении "Тускуланские беседы". Дамокл, один из приближенных сиракузского тирана Дионисия Старшего (432-367 до н.э.), стал завистливо говорить о нем, как о счастливейшем из людей. Дионисий, чтобы проучить завистника, посадил его на свое место. Во время пира Дамокл увидел, что над его головой висит на конском волосе острый меч. Дионисий объяснил, что это — эмблема тех опасностей, которым он, как властитель, постоянно подвергается, несмотря на кажущуюся счастливой жизнь. Отсюда выражение "дамоклов меч" получило значение нависшей над вами, угрожающей опасности.

С миру по шутке

Обход в психиатрической клинике:

— Этот бедняга спятил, когда его невеста вышла за другого.

Переходят в соседнюю палату.

— А здесь содержится тот, другой...

***

Стюардесса: "Ну, что вы раскричались, что разнервничались! Подумаешь, тряхануло три раза. Обыкновенная воздушная яма, турбулентная зона. С кем не бывает? Ну, все, все, успокаиваемся... Все хорошо? Ну, и ладненько... Пойду теперь пассажиров успокою".

***

— Доктор, у меня желтые зубы. Что мне делать?!

— Носите коричневый галстук!

***

— Восьмичасовой рабочий сон.

Хозяйке на заметку

В РУБАШКЕ РОДИЛСЯ

И снова канун Пасхи — главного годового праздника в православном календаре. О разных способах приготовления традиционных и символических блюд праздничного стола — куличей и творожной пасхи — мы рассказывали уже неоднократно. Но, разумеется, они не единственные в радостной трапезе, означающей завершение долгого и сурового поста. Каждое блюдо парадного застолья можно превратить в поздравление и своего рода символ.

Например, о счастливом, удачливом человеке по-русски говорят "в рубашке родился". Поэтому в качестве праздничного поздравления и пожелания мы предлагаем вам на этот раз

ШНИЦЕЛЬ "В ОДЕЖКЕ"

Выберите или нарежьте сами порционные ломти мяса весом примерно по 150 граммов. Слегка отбейте каждый, посолите, поперчите и обваляйте в муке.

Если вы выбрали для шницеля свинину, помните, что она не должна быть жирной. А если говядину, то выбирайте молодое, светло-окрашенное мясо.

Потрите на крупной терке очищенный картофель, дайте стечь и еще слегка отожмите через марлю. Заправьте солью, перцем и тертым мускатным орехом.

Обмакните каждый шницель во взбитом яйце и обваляйте в тертом картофеле. Обжарьте в кипящем жиру до золотой корочки. Основной гарнир уже присутствует в самом блюде в виде картофельной "рубашки". В качестве дополнительного рекомендуем использовать любой овощной салат. Весенняя зелень — тоже символ возрождения.

А если есть время и желание сделать блюдо по-ресторанному красивым и изысканным, приготовьте капустные трубочки. Для этого бланшируйте на пару молодые капустные листья, затем положите на каждый по ложке тертого сыра, смешанного с большим количеством пряной зелени и чеснока, равномерно расправьте начинку и сверните в мини-рулетик. "Перепоясайте" каждую трубочку тонким и узким ломтиком грудинки, скрепите с помощью деревянной зубочистки и тоже обжарьте на сковороде.

Золотистый шницель и зеленый капустный ролл выглядят на тарелке очень нарядно и идеально сочетаются по вкусу.

Секреты кулинара

- Виноград можно сохранять, как цветы — поместив веткой в посуду с водой, которую надо ежедневно менять.
- Сливки, яйца, масло, сметану следует растирать в холодном месте, притом всегда только в одну сторону.
- Если в рецепте указано: взбить белки или сливки, то взбивать надо в холодном месте до тех пор, пока они не собьются в стоячую пену.
- Все, что жарится на плите, следует опускать в закипевшее масло.

ООО "BUSINESS PROJECTS" Сабир-Рахимовского района, (код по ОКПО 19232569) ЛИКВИДИРУЕТСЯ. Претензии принимаются в течении 2-х месяцев со дня публикации объявления. Т.: 175-19-28.

ООО "CAPITAL EXIM" Мирзо-Улугбекского района (код по ОКПО 18660613) ЛИКВИДИРУЕТСЯ. Претензии принимаются в течение 2-х месяцев со дня публикации объявления. Т.: 67-39-25

Президиум Политисполкома ЦС НДП Узбекистана выражает глубокое соболезнование главному консультанту Центрального Совета Сабиру Курбанову в связи с кончиной его матери **КУРБАНОВОЙ Мухаббат**