ЭТА ДОРОГАЯ РОДИНА ПРИНАДЛЕЖИТ ВСЕМ НАМ!

ГОЛОС УЗБЕКИСТАНА

ОБЩЕСТВЕННО-ПОЛИТИЧЕСКАЯ ГАЗЕТА

■ 13 мая ■ 2005 год ■ 20 (669) ВЫХОДИТ С 5 МАРТА 1992 ГОДА

СОБЫТИЯ НЕДЕЛИ

• По приглашению Президента Ислама Каримова с 10 по 12 мая Президент Республики Корея Но Му Хен побывал с государственным визитом в Республике Узбекистан.

В резиденции "Дурмень" состоялась церемония официальной встречи высокого гостя. В ходе беседы президентов с глазу на глаз обсуждались вопросы нынешнего состояния и перспективы узбекско-корейских отношений, актуальные региональные и международные проблемы.

Президент Республики Корея Но Му Хен в сопровождении Президента Республики Узбекистан Ислама Каримова посетил столичную Площадь Памяти. Высокопоставленный гость, отдавая дань памяти нашим соотечественникам, павшим на фронтах Второй мировой войны, возложил венок к подножию монумента Скорбящей матери.

Президенты Республики Узбекистан и Республики Корея встретились также с участниками бизнес-форума деловых кругов двух стран.

• Состоялось заседание Центральной избирательной комиссии Республики Узбекистан, на котором в соответствии со статьей 3 Закона Республики Узбекистан "О Центральной избирательной комиссии Республики Узбекистан" председателем Центральной избирательной комиссии избран Абдусаломов Мирза-Улугбек Элчиевич, работавший председателем Конституционного суда Республики Узбекист

• В Ташкентском государственном институте востоковедения (ТашГИВ) состоялось открытие узбекско-китайского института имени Конфуция. Цель данного учебного заведения — подготовка специалистов-китаеведов в нашей стране. Его слушатели будут изучать китайский язык, культуру и литературу этой страны.

ЗАСЕДАНИЕ КООРДИНАЦИОННОГО СОВЕТА

В Кабинете Министров состоялось очередное заседание Координационного совета по развитию компьютеризации и информационно-коммуникационных технологий. В нем приняли участие руководители министерств, ведомств, компаний, ассоциаций и организаций.

Был обсужден ряд новых документов по развитию информатизации и внедрению информационно-коммуникационных технологий (ИКТ) в республике. Решением Координационного совета утверждены Концепция развития информатизации в Республике Узбекистан, программы развития национальной сети телекоммуникаций и передачи данных, внедрения ИКТ в государственное управление, электронной коммерции, а также по выполнению пилотных проектов развития электронной коммерции и внедрению информационных технологий в Сырдарьинской области до 2010 года.

Рассмотрен вопрос о ходе разработки проекта закона «О внесении изменений и дополнений в некоторые законодательные акты Республики Узбекистан», связанного с внесением изменений и дополнений в Кодекс Республики Узбекистан об административной ответственности, Уголовный и Уголовно-процессуальный кодексы Республики Узбекистан о правонарушениях в области информатизации и передачи данных. В результате обсуждения проект закона одобрен и рекомендован в качестве основания для дальнейшей его проработки и согласования с заинтересованными государственными органами.

На заседании были заслушаны отчеты Министерства труда и социальной защиты населения, Узгоснефтьгазинспекции, Агентства «Узстандарт» по выполнению постановления Кабинета Министров от 6 июня 2002 года «О мерах по дальнейшему развитию компьютеризации и внедрению информационно-коммуникационных технологий». Им рекомендовано усилить работу по совершенствованию государственных информационных ресурсов и систем.

Узбекскому агентству связи и информатизации, Центру «Узинфоком» и Центру подготовки и поддержки молодых программистов поручено разработать план мероприятий по резкому увеличению и насыщению ресурсной базы национального сегмента сети Интернет сведениями об экономической жизни, культуре, искусстве, истории, науке, образовании, литературе и другой социально значимой информацией, особенно на государственном языке, освещающей основные аспекты развития Республики Узбекистан. (УзА)

Фоторепортаж

ХОРОШЕЙ, РОДНАЯ СТОЛИЦА!

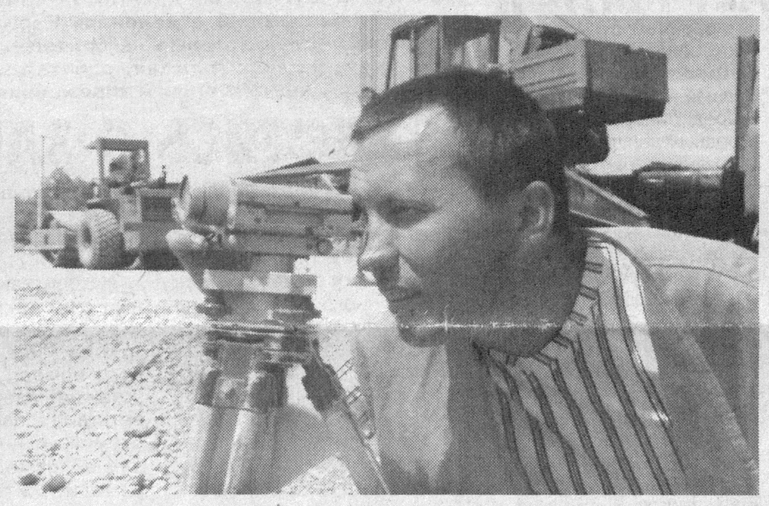

В любое время года прекрасен Ташкент, но особенно хорош он весною, когда зеленеет молодая трава, растут яркие цветы, покрылись нежным пухом деревья...

Большие благоустроительные работы ведутся в городе, чтобы он стал еще краше. Преображается площадь Мустакиллик. Под руководством Президента страны Ислама Каримова она приобретает вид единого и гармоничного ансамбля. Начато также благоустройство пересекающихся частей столичных улиц имени Шарафа Рашидова, Тараса Шевченко, Мовароуннахр.

На перекрестке предусмотрено расширение ведущей к Северному вокзалу улицы Тараса Шевченко и прилегающих к ней бульваров и скверов.

Ныне в руках благоустроителей мощная техника, и работа спорится, а значит, скоро обновится облик города, он станет современнее, сохраняя при этом национальный колорит, все лучшее, что было сделано прежде.

В эти дни масштабные строительные работы идут также на 61 километре Ташкентской кольцевой автодороги. Здесь возводится путепровод длиной 50 метров и шириной 40 метров. Он станет одним из самых широких мостов в столице.

Работы ведет генподрядчик ГАК "Узавтойул". Более двухсот человек трудятся в две смены. Действует здесь также мостостроительный отряд № 13 Ташкента. Для рабочих созданы все необходимые бытовые условия — есть где отдохнуть, принять душ. Люди обеспечены горячим питанием.

Главный специалист объединенной дирекции по строительству дороги **Нигматулла ИШАНХОДЖАЕВ** говорит:

— Мы понимаем свою ответственность за то, что нам доверена такая сложная и важная работа — общая длина строящегося участка более шести километров. Начался монтаж опор, которых будет 3. Сдать весь объект намечаем ко Дню независимости Узбекистана.

НА СНИМКАХ: геодезист Ринат Ахметшин; главный специалист Нигматулла Ишанходжаев (второй слева) обсуждает со строителями ход работ; высокий темп работ отличает строительство.

Фото Рахмонали АКБАРАЛИЕВА

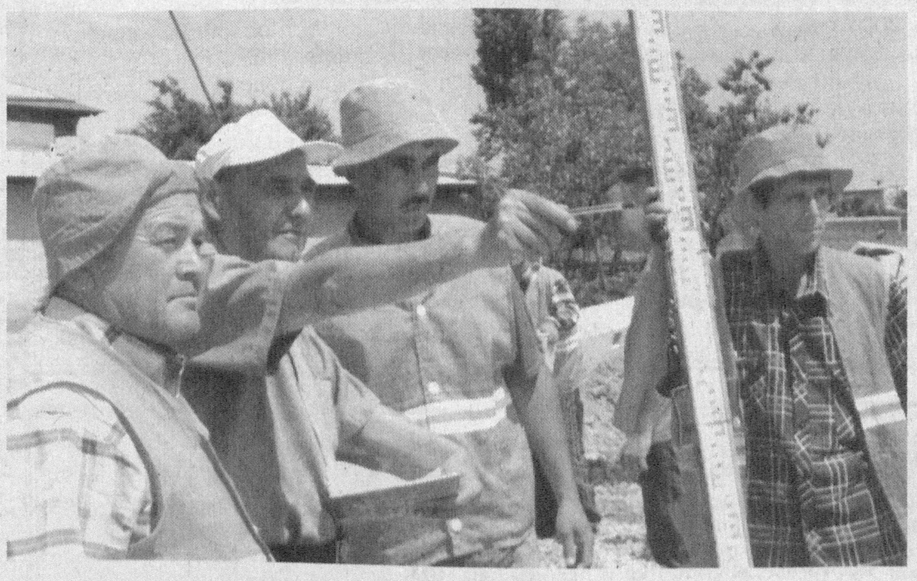

Погода

По сообщениям Гидрометцентра республики

13 мая в ТАШКЕНТЕ ожидается переменная облачность, кратковременные дожди, грозы. Ветер западный 5-10 м/с, при грозе с усилением до 15-17 м/с. Температура ночью 12-14, днем 24-26 тепла.

В КАРАКАЛПАКСТАНЕ И ХОРЕЗМСКОЙ области переменная облачность, в отдельных районах кратковременные дожди, грозы. Ветер западный 7-12 м/с, при грозе с усилением до 15-20 м/с. Температура ночью 10-15, днем 23-28 тепла.

В БУХАРСКОЙ И НАВОИЙСКОЙ областях переменная облачность, в отдельных районах кратковременные дожди, грозы. Ветер западный 7-12 м/с, местами с усилением до 15-20 м/с. Температура ночью 10-15, днем 22-27 тепла.

В САМАРКАНДСКОЙ, ДЖИЗАКСКОЙ, СЫРДАРЬИНСКОЙ областях переменная облачность, в отдельных районах кратковременные дожди, грозы, в предгорных районах возможно выпадение града. Ветер западный 7-12 м/с, местами с усилением до 15-20 м/с. Температура ночью 10-15 тепла, днем 22-27 тепла.

В ТАШКЕНТСКОЙ области переменная облачность, в отдельных районах кратковременные дожди, грозы, в предгорных районах возможно выпадение града. Ветер западный 7-12 м/с, местами с усилением до 15-20 м/с. Температура ночью 10-15 тепла, днем 22-27 тепла.

В КАШКАДАРЬИНСКОЙ И СУРХАНДАРЬИНСКОЙ областях переменная облачность, в отдельных районах кратковременные дожди, грозы, в предгорных районах возможно выпадение града. Ветер западный 7-12 м/с, местами с усилением до 15-20 м/с. Температура ночью 12-17 тепла, днем 25-30 тепла.

В АНДИЖАНСКОЙ, НАМАНГАНСКОЙ И ФЕРГАНСКОЙ областях переменная облачность, в отдельных районах кратковременные дожди, грозы, в предгорных районах возможно выпадение града. Ветер западный 7-12 м/с, местами с усилением до 15-20 м/с. Температура ночью 10-15 тепла, днем 22-27 тепла.

В ГОРНЫХ РАЙОНАХ РЕСПУБЛИКИ переменная облачность, кратковременные дожди, грозы. Ветер западный 7-12 м/с, местами с усилением до 15-20 м/с. Температура ночью 3-8 тепла, днем 9-14 тепла. (УзА)

O'ZBEKISTON XAVO YOLLARI
TOSHKENT XALQARO AEROPORTI
Услуги лицензированы

Вести НДПУ

О ПОДГОТОВКЕ К СЪЕЗДУ НДП УЗБЕКИСТАНА

В Центральном Совете НДП Узбекистана обсуждены вопросы подготовки к проведению в текущем году съезда партии. На предстоящем партийном форуме намечается рассмотреть вопрос о новой Программе Народно-демократической партии Узбекистана.

ЗАСЕДАНИЕ ФРАКЦИИ

НДП Узбекистана в Законодательной палате Олий Мажлиса состоялось 10 мая 2005 года.

На нем была определена позиция фракции по проектам законов, которые планируется внести на рассмотрение очередного и последующих заседаний нижней палаты парламента.

Члены фракции с большой заинтересованностью обсудили предложения по Регламенту Законодательной палаты Олий Мажлиса, от которого во многом зависят как активность самих депутатов, так и плодотворность работы парламента.

На заседании также были обсуждены проекты законов "О внесении изменений и дополнений в некоторые законодательные акты Республики Узбекистан", "Об общественных объединениях", "Об авторском праве и смежных правах" (новая редакция), "О внесении изменений и дополнений в Гражданский кодекс Республики Узбекистан в связи с принятием новой редакции Закона "Об авторском праве и смежных правах".

По каждому из этих законопроектов сформулированы предложения фракции, которые будут направлены в соответствующие структуры Законодательной палаты. Даны необходимые рекомендации депутатам, выступающим от имени фракции на заседаниях нижней палаты Олий Мажлиса.

ВЫПУЩЕН СБОРНИК МАТЕРИАЛОВ

Известно, что Народно-демократическая партия Узбекистана в целях более четкого определения своего места на политической арене страны и роли в обществе, конкретизации своих программных идей и задач, внесения ясности в вопросы своей социальной базы, на которую она будет опираться, интересы каких слоев общества она будет представлять и защищать, объявила о своей левой ориентации и оппозиционности к другим политическим партиям.

Об этом было заявлено на IV съезде партии и последнем пленуме Центрального Совета, разъяснено на заседаниях за "круглым столом", проведенных в ЦС, в статьях и интервью руководящих деятелей партии и партийных активистов. Чтобы довести все это до пропагандистов, активистов и широкого круга членов партии было решено подготовить сборник материалов. На днях такой сборник под названием "НДП Узбекистана — левое крыло политических сил страны" увидел свет. Его подготовили ответственные работники Центрального Совета С.Курбанов и Н.Шакаров. Сборник направлен в местные советы партии.

Пресс-служба ЦС НДП Узбекистана

ПРАЗДНИК, КОТОРЫЙ ВСЕГДА В НАШЕМ СЕРДЦЕ

В Бектемирском районе столицы прошел целый ряд мероприятий, посвященных Дню Памяти и Почестей.

Накануне праздника Бектемирский райсовет НДПУ совместно с райсоветом ОСО "Ватанпарвар", спорткомитетом, Домом культуры района и "Литейно-механическим заводом" ГАЖК Узбекистана провел юношеский турнир по мини-футболу среди учащихся 9-11 классов. Команде школы № 293, победившей в турнире, вручены почетная грамота райсовета НДПУ и кубок, призерам — командам школ №№ 290 и 291 также вручены почетные грамоты и памятные подарки.

— Такие соревнования, — сказал первый секретарь Бектемирского райсовета НДПУ **Х.С.РОЗИМЕТОВ**, — как и турниры по шахматам, теперь будут проводиться ежегодно.

А в сам День Памяти и Почестей за празднично накрытыми столами в кафе "Байрам" чествовали ветеранов Второй мировой войны — тех, кто 60 лет назад в кровопролитных сражениях против фашизма отстоял свободу и независимость Родины, почтили светлую память тех, кто не вернулся с той жестокой войны.

В адрес ветеранов войны и труда звучали проникновенные слова благодарности за их великий жизненный подвиг. Им был посвящен прекрасный праздничный концерт, подготовленный Бектемирским районным Корейским культурным центром. Да и сами ветераны не смогли усидеть в роли зрителей — они пели песни военных лет, делились воспоминаниями, танцевали.

Представители организаторов праздника — райсовета НДПУ, районного Корейского культурного центра, спонсоров — "Литейно-механического завода" ГАЖК Узбекистана, АО "АТЭК", СП "ДЭУ ПЭК" и Ташкентской областной школы автомотолюбителей вручили ветеранам войны и труда памятные подарки.

Рафаэль ЗАГРАТДИНОВ

Год здоровья

НОВОСЕЛЬЕ «СКОРОЙ ПОМОЩИ»

Сдано в эксплуатацию новое здание Юнусабадского районного отделения городской скорой медицинской помощи.

Выступившие на состоявшемся по этому случаю мероприятии особо отметили, что в нашей стране здоровье населения находится под постоянным вниманием главы государства. Важным документом в этом направлении служит принятое 21 февраля 2002 года постановление Кабинета Министров о мерах по укреплению материально-технической базы службы скорой медицинской помощи.

Постановлением предусмотрено обеспечение станций скорой медицинской помощи специализированным автотранспортом, современными средствами связи, медицинским оборудованием, необходимыми лекарственными средствами. Все это дает возможность повышать качество и оперативность оказываемой населению экстренной медицинской помощи.

— Юнусабад — один из густонаселенных районов столицы, — сказала руководитель отделения **Рохат ЮСУПОВА.** — В новом здании созданы все условия для оказания пациентам первой медицинской помощи. Здесь будут работать пять педиатрических бригад и восемь — по общей терапии и особо тяжелым заболеваниям.

Н.УСМАНОВА (УзА)

СОЛДАТЫ ВОЗВРАЩАЮТСЯ ДОМОЙ

В стране продолжаются мероприятия, посвященные проводам юношей в ряды армии, а также встречи солдат, отслуживших срочную военную службу и возвращающихся домой.

Собравшиеся на Ташкентском северном вокзале родители, представители общественности встретили ташкентских и сырдарьинских солдат, проходивших службу в воинских частях и подразделениях в Сурхандарьинской и Кашкадарьинской областях.

— Я служил в мотострелковой бригаде Министерства обороны в Термезе, — сказал Равшан Хотамов из Чиназа. — Армейская жизнь многому меня научила. Я понял, насколько важно беречь и охранять рубежи нашей Родины, осознал, как дороги для меня семья, друзья. Моя мечта — учиться на специальном факультете Ташкентского университета информационных технологий.

— С родственниками мы пришли встретить сына Акрамджана, — сказал ангренец Абдугаффор Абдухамидов. — Сын вырос, возмужал за время службы. Мы благодарны руководителю государства за постоянную заботу, оказываемую защитникам Родины.

Х.САЛИМОВ (УзА)

ФАКТЫ, СОБЫТИЯ, ИНФОРМАЦИЯ

Пресс-служба

ЦС НДП Узбекистана сообщает:

ПОЧЕТ И УВАЖЕНИЕ ВЕТЕРАНАМ

Одна из замечательных традиций нашего народа — оказание почестей усопшим, дань памяти тем, кто отдал свою жизнь за свободу и независимость Родины, погиб на фронтах Второй мировой войны, внес весомый вклад в развитие экономики и культуры страны, кто немало сделал для становления независимого Узбекистана. Не случайно по инициативе лидера нашего государства 9 мая объявлено Днем Памяти и Почестей. В этот день вниманием и уважением окружены и здравствующие ветераны войн и труда, а также приравненные к ним наши соотечественники.

В нынешнем году мероприятия, посвященные Дню Памяти и Почестей, имели особый смысл в связи с празднованием 60-летия Победы во Второй мировой войне, Победы, в которую внес свой достойный вклад и народ Узбекистана.

Организации НДП Узбекистана также приняли активное участие в их проведении. Накануне 9 мая группа активистов партии посетила Музей Вооруженных Сил Республики Узбекистан. Они возложили букеты цветов к подножию памятника Защитнику Родины и ознакомились с экспонатами музея. Председатель Центрального Совета партии Аслиддин Рустамов сделал памятную запись в книге посетителей музея.

Много интересных встреч с ветеранами, вечера воспоминаний, праздничные приемы и другие разнообразные мероприятия проведены партийными советами на местах. Так, **Ташкентский горсовет партии** принял участие в проведении общегородского праздничного мероприятия для 700 ветеранов войны и труда совместно с Русским культурным центром и фондом "Нуроний", **Чиланзарский РС** организовал беседу за праздничным дастарханом на тему "Прекрасна пробужденная память", а **Ханкинский райсовет** — встречу с теми, кто прошел войну, в центральной районной библиотеке.

По инициативе **Сергелийского райсовета** были приглашены ветераны в махаллю "Янги хаят", где состоялась встреча под названием "Ветераны — наша гордость". Мероприятия, посвященные 9 мая, были организованы **Акмал-Икрамовским райсоветом** в махаллях "Богистан", "Учтепа", "Богобод" и "Акмечеть". Под девизом "Свободная и благоустроенная Родина" прошла встреча участников войны и тех, кто ковал Победу в тылу, с согражданами, организованная **Ургенчским РС НДПУ** совместно с рядом общественных организаций в парке "Галаба" в центре района.

С участием партийных советов проведены мероприятия: в городе Самарканде совместно с **женским сектором при облсовете НДПУ** — встреча женщин в клубе "Боевые подруги", **Самаркандском районе** — соревнования по футболу, **Пастдаргомском районе** — встреча ветеранов под лозунгом "Мир — великое завоевание", **Пайарыкском** — в махалле "Фаровон" при участии ветеранов войны и партии Т.Сайпилова и О.Цвена, в **Каттакурганском районе** — вечер-встреча "Память — светоч души", **Нарпайском** — "Мы помним вас", в **Янгиарыкском** — праздничная встреча в школе имени Бабура, в **г.Фергане** — в областном краеведческом музее.

Депутат **Бухарского областного Кенгаша от НДП** К.Бекмурадов сердечно поздравил всех участников войны, проживающих в своем избирательном округе, и вручил им подарки. Свыше 30 опаленных войной аксакалов собрались на встречу, организованную **Кокандским горсоветом партии** совместно с местным отделением фонда "Нуроний". Гостей тепло поздравили и вручили памятные сувениры депутаты городского Кенгаша, избранные от НДП Узбекистана.

ПЛЕНУМЫ ПАРТИЙНЫХ СОВЕТОВ

Состоялись пленумы **Маргиланского, Навоийского и Тахиаташского городских, Амударьинского, Денауского, Зааминского, Караулбазарского, Кегейлийского, Мирзачульского, Муйнакского, Шафирканского и ряда других горрайсоветов партии.** На них обсуждены такие вопросы, как участие партийных организаций в прошедших в стране всеобщих выборах 2004 года, задачи местных структур партии, вытекающие из решений II пленума Центрального Совета, и другие.

Выступившие на пленумах члены выборных партийных органов и депутаты от НДПУ заострили внимание на вопросах активизации деятельности местных партийных организаций, усиления политико-воспитательной работы среди населения, особенно молодежи, организации работы депутатских групп партии в Кенгашах народных депутатов и т.д. Была подчеркнута необходимость уделять первостепенное внимание социальным проблемам, что вытекает из левой политической позиции нашей партии, наладить работу депутатских приемных при партийных советах. В докладах и в ходе прений прозвучала конструктивная критика в адрес партийных советов и высказаны предложения по устранению имеющихся недостатков.

На пленумах рассмотрены организационные вопросы. В соответствии с Уставом НДП Узбекистана сформированы исполнительные комитеты районных и городских советов партии и избраны председатели и заместители председателей исполкомов соответствующих партийных советов.

КАЧЕСТВО — ПРОПУСК В БУДУЩЕЕ

В условиях рыночных отношений важное значение приобретает качество производимых товаров. От него зависят реализация продукции, прибыльность и благополучие любого предприятия и в итоге процветание государства в целом. Можно сказать, что качество — пропуск в будущее. Вот почему в Узбекистане такое пристальное внимание уделяется государственному контролю за качеством товаров — полному соответствию их требованиям стандартов. Создана четкая республиканская система, ведущая работу по стандартизации, метрологии и сертификации — агентство «Узстандарт», которое в каждой области имеет свои структуры.

Например, в Наманганской области на страже качества товаров и услуг стоит территориальный центр по стандартизации, метрологии и сертификации, который возглавляет **Абдурашид Яхъяевич УБАЙДУЛЛАЕВ** — член Центрального Совета НДПУ. К нему мы обратились с просьбой рассказать о том, что делается для повышения качества товаров и какие препятствия встают на пути этой важной работы.

— Главная наша забота — контроль качества товаров. За год управление проверило товары 248 наименований, выпускаемые на 120 предприятиях области. В 111 из них обнаружены нарушения стандартов, качество товаров 140 видов не соответствовало их требованиям. Мы не просто фиксируем нарушения, а по результатам проверок принимаем конкретные меры. Так, на 27 предприятиях был остановлен выпуск недоброкачественной продукции, на 28 предприятий наложен штраф, оштрафованы также 151 ответственный работник, а 95 предприятиям запрещено торговать недоброкачественной продукцией.

Проверки предприятий области, выпускающих алкогольную продукцию, выявили, что на 25 из них (92,6 процента) обнаружены нарушения стандартов. Были проверены условия хранения алкогольной продукции 76 наименований, для более чем трети из них условия не сответствовали нормам. По этим проверкам также были приняты меры: на 20 предприятиях был остановлен выпуск продукции, 31 — запрещена продажа продукции, на 13 предприятий наложен штраф на 1118 тысяч сумов, 19 ответственных работников оштрафованы в общем на 228500 сумов.

Мы не ограничиваемся только контролем и наказаниями. Это было бы просто. Важное место занимает помощь предприятиям в выпуске добротной продукции. Так, за последнее время для 49 предприятий разработали необходимую документацию на выпуск продукции 190 видов в соответствии со стандартами. Сегодня продукция 15 предприятий снабжена штриховым кодом.

С каждым годом все теснее мы работаем с правоохранительными органами области. Совместные проверки дают хорошие результаты. Сейчас мы проводим совместную работу с Наманганским территориальным управлением Федерации защиты прав потребителей Узбекистана. Вместе с ними 6 раз проводили на центральных рынках и в торговых центрах мониторинги товаров. Было изучено качество и соответствие сертификатам 19 товаров. Вот результат: у 3 был просрочен срок действия сертификатов, у 14 вообще не было сертификата, у 2 — просрочен срок годности товаров. Все эти товары были сняты с реализации.

Убежден, контроль качества продукции должен быть постоянным и непрерывным. А сейчас все наши проверки, чтобы уменьшить число самих проверок, совмещают с проверками налоговой и других организаций. Мы реже появляемся на предприятиях, а они, получив, например, сертификат, могут уже через месяц начать выпускать продукцию не соответствующую этому документу. Нужен постоянный контроль, так как нарушение сертификатов или стандартов могут обнаружить только специалисты.

Таким образом, главная наша забота — это защита прав потребителей, то есть широких слоев населения. В этом работа нашего управления во многом перекликается с линией НДПУ, направленной на защиту и поддержку людей труда. Не случайно в управлении создалась крепкая парторганизация, в которую сегодня входят 70 человек. Их главная забота — поставить заслон на пути недоброкачественной продукции.

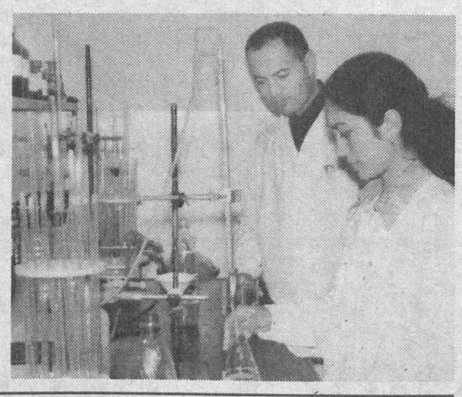

Рафаэль АБДУЛЛАЕВ

НА СНИМКАХ: секретарь первичной парторганизации НДПУ Маъмурахон Байдадаева с активистами знакомятся с партийной печатью; заведующий лабораторией Мухаммаджон Абдуллаев и лаборантка Халима Аббасова проводят анализ качества товаров.

Фото Рахмонали АКБАРАЛИЕВА

САМЫЙ МОЛОДОЙ...

...ПРЕДПРИНИМАТЕЛЬ

Частная многопрофильная фирма "Нозимабону-2001" из Андижанской области освоила выпуск 30 видов трикотажных и швейных изделий.

Как рассказал корреспонденту НИА "Туркистон-пресс" К.Низамову руководитель **Улугбек ЗУЛУНОВ**, наличие квалифицированных кадров, современного оборудования позволяет коллективу выпускать продукцию, пользующуюся повышенным спросом и у населения, и у заказчиков, — не только трудовых коллективов отраслей народного хозяйства республики, но и за ее пределами.

Заслуги фирмы были отмечены на республиканском смотре-конкурсе "Ташаббус-2005", где в номинации "Самый молодой предприниматель" победителем стал руководитель "Нозимабону-2001".

...ГРАМОТНЫЙ ПОТРЕБИТЕЛЬ

В столице завершился республиканский смотр-конкурс «Самый грамотный молодой потребитель-2005».

На открытии мероприятия особо отмечалось, что в нашей стране интересы человека, в частности права потребителей, находятся под защитой Закона «О защите прав потребителей» и также постановления Кабинета Министров от 28 ноября 2002 года «О мерах по расширению участия общественности в защите прав потребителей».

Начиная с 2003-2004 учебного года в образовательных учреждениях введены специальные курсы по изучению законодательных документов, касающихся прав потребителей. Проводимый в стране вот уже два года смотр-конкурс «Самый грамотный молодой потребитель» является важным фактором в дальнейшем закреплении знаний учащихся в этих вопросах.

В конкурсе принимали участие более 250 тысяч старшеклассников средних общеобразовательных школ страны. В финальный этап вышли 28 победителей из Республики Каракалпакстан, областей и столицы. Победительницей стала Нигора Рихсиева из Джизака. Второе место завоевала представительница столицы Гульбахор Гаффарова, третье — учащаяся Хорезмской области Махбуба Худойберганова.

Н.АБДУРАИМОВА (УзА)

ЧТО ОТРАЖАЕТ РЫНОК

В нашей стране проводится большая созидательная работа. Не только в столице, но и в регионах возводятся современные здания, прокладываются мосты, дороги, разбиваются сады и скверы. Важное место в инфраструктуре городов и сел занимают рынки.

Рынки — это зеркало общества, отражающее его благополучие. 5 марта 1996 года Президентом страны Исламом Каримовым был издан Указ «О дополнительных мерах по улучшению организации функционирования рынков и качества обслуживания населения», в котором предусматривалось повышение качества и культуры обслуживания населения, создание благоприятных условий для продавцов и покупателей. В последние годы почти во всех городах и районах появились современные рынки.

Вступил в строй и новый торговый комплекс в городе Фергане.

Выступившие на открытии торгового комплекса с удовлетворением отметили, что высказанные Президентом Исламом Каримовым на прошедшей в прошлом году внеочередной сессии Кенгаша народных депутатов области рекомендации по дальнейшему благоустройству Ферганы претворяются в жизнь.

В настоящее время в области действует более 130 рынков. Новый торговый комплекс в короткие сроки был построен фирмой «Саноаткурилишмонтаж». Комплекс состоит из 480 торговых точек, магазинов для ремесленников, гостиницы, пунктов бытового обслуживания. Здесь трудоустроены 1 тысяча 200 человек.

— Нам очень понравился новый торговый комплекс, — сказала предприниматель Хамида Муминова. — В торговых точках будут продаваться различные товары народного потребления. Покупатели смогут найти для себя все необходимое.

В открытии нового торгового комплекса принял участие хоким области Ш.Нурматов.

М.СУЛАЙМАНОВ (УзА)

В нашей стране, начиная с 2005 года, в дополнение к действующей внедряется накопительная пенсионная система. В отделениях Народного банка открыты индивидуальные накопительные пенсионные счета на всех граждан, работающих на предприятиях, в организациях и учреждениях страны.

ЗАБОТЯСЬ О ЗАВТРАШНЕМ ДНЕ

— Эта система направлена на повышение благосостояния населения, экономическую поддержку граждан после достижения пенсионного возраста, она повышает ответственность каждого человека за свое будущее, — сказал директор департамента Народного банка по управлению накопительной пенсионной системой **Темур ТУЛЯГАНОВ.** — По закону, каждый гражданин, работающий по договору, обязан участвовать в данном процессе.

Взносы удерживаются с подоходного налога, взимающегося с заработной платы работника, и потому не отражаются на последней, как и на финансовом состоянии работодателя.

Накопительный пенсионный счет открывается пожизненно на основе личного кода — идентификационного номера гражданина, устанавливаемого в соответствии с паспортной системой, и не меняется в случае изменения места работы, жительства или паспортных данных. Независимо от того, в каком филиале Народного банка оказываются услуги, участнику системы не нужно открывать новый счет или обменивать пенсионную книжку.

К настоящему времени накопительные пенсионные счета открыты 4 миллионам 800 тысячам граждан, а общий объем взносов, переведенных на их расчетные счета, превысил 2,2 миллиарда сумов.

Хранение средств каждого человека в накопительной пенсионной системе гарантируется законом. Клиент в любое время может обратиться в районный филиал банка по месту работы и получить сведения об объеме средств на своем счету.

Банк обеспечивает также увеличение средств и их защиту от инфляции. С момента, когда гражданин уходит на пенсию, он может получить накопленные средства в удобной форме — единовременно или ежемесячно.

Лазиз РАХМАТОВ (УзА)

Год здоровья

ЧТОБЫ СЕРДЦЕ РОВНО БИЛОСЬ...

Это лечебное учреждение столицы, которое до недавнего времени называлось "Клиника грудной хирургии", знают не только ташкентцы, но и многие жители республики. Теперь здесь действует Республиканский специализированный хирургический центр имени В.Вахидова, где высококвалифицированные специалисты творят поистине чудеса врачебного искусства, возвращая к жизни, казалось бы, безнадежных больных.

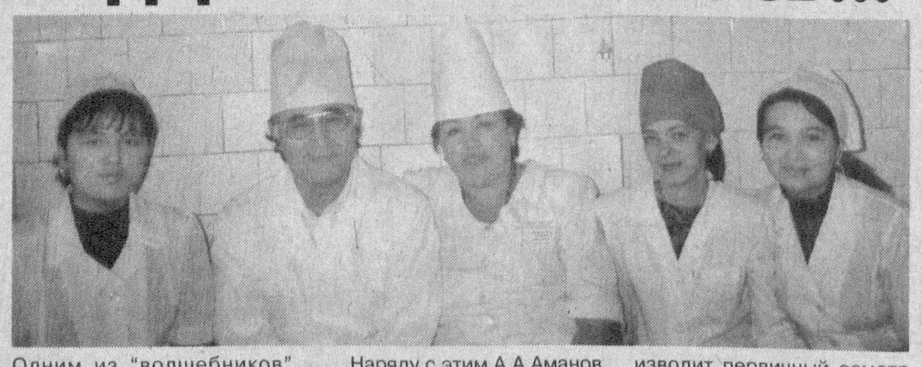

В структуре центра сегодня — одиннадцать отделений, консультативно-диагностическая поликлиника, амбулаторный центр лазерной хирургии, где широко применяется современная аппаратура.

Сразу заметим, что использование лазерных установок — не дань моде, а насущная потребность лечебной практики. Ведь лазерный луч обладает целым рядом достоинств по сравнению с традиционным скальпелем. Именно он позволяет делать относительно бескровные рассечения тканей, "заваривая" не слишком крупные кровеносные сосуды. Кроме того, в силу его прозрачности, хирург хорошо видит оперируемый участок и ему нет надобности поддерживать ткань рукой или инструментом. И наконец, в отличие от обычных операций, раны от лазерного луча почти безболезненны и сравнительно быстро заживают.

А теперь о тех, кто в совершенстве овладел искусством такого врачевания. Одним из "волшебников" центра в отделении, где лечат людей с приобретенным пороком сердца, является Алим Абдурахманович Аманов, ученик известного кардиохирурга профессора Д.С.Гулямова, кандидат медицинских наук, автор 150 научных работ, выполнивший более 500 операций на сердце.

Здесь, наверное, уместно будет сказать, что если пульс больного падает до 40 ударов в минуту и ниже, может наступить летальный исход. Так вот, для поддержания пульса на уровне 60-80 ударов в минуту служит электрокардиостимулятор (ЭКС). И именно Алим Аманов производит здесь их имплантацию, которая продлевает жизнь пациентам еще на долгие годы.

К нему обращаются и в том случае, когда приходит срок замены ЭКС после десяти лет работы. Таких примеров не счесть. Только в последнее время была произведена замена ЭКС ветерану войны из города Яккабага Кучкару Тухтаеву, Саодат Разыкуловой из Шымкента (Казахстан) и многим другим.

Наряду с этим А.А.Аманов и врач-ординатор Х.Ж.Буранов делают операции, связанные с приобретенными пороками сердца, а также операции по замене клапанов, пластические операции, протезирование митрального и аортального клапанов и другие.

В экстренных случаях, когда в отделение поступает больной в крайне тяжелом состоянии, А.А.Аманова даже ночью поднимают с постели, и он всегда оказывает необходимую медицинскую помощь. Рабочий день хирурга начинается задолго до наступления установленного времени и его ежедневно рано утром можно видеть при обходе послеоперационных больных.

Наверное, благодаря именно такому отношению к делу и профессиональному мастерству хирургов оздоровительный процесс в этом отделении отличается высокой результативностью. Кстати, окончательный вердикт, делать больному операцию или нет, выносит кардиолог-терапевт Ольга Николаевна Макаренко. Именно она проводит первичный осмотр больных, диагностику заболевания и госпитализацию пациентов.

И еще следует сказать о том, что в отделении подобрался очень внимательный и опытный средний медперсонал. Среди них — медсестра с десятилетним стажем Севинг Исматуллаева, старшая медсестра Земфира Наркаева и другие.

В отделении под руководством доктора медицинских наук Х.А.Абдумаджидова, высококвалифицированных врачей доктора медицинских наук К.Б.Бабаджанова, кандидатов медицинских наук Ф.Ф.Тураева и Р.С.Парпиева проводятся операции, направленные на исцеление людей с приобретенным пороком сердца. Особенно эффективной и разносторонней медицинская помощь населению, оказываемая персоналом центра, стала в нынешнем году, объявленном в нашей стране Годом здоровья.

Бокижон ХОЛМИРЗАЕВ

НА СНИМКЕ: А.А.Аманов с практикантами после операции.

Фото автора

ЗАО СП «УЗПЕТРОЛ»

проводит 31 мая отчетное общее собрание акционеров по итогам 2004 года по адресу: г. Ташкент, ул.Глинки, 41 А, начало собрания — в 15.00.

ПОВЕСТКА ДНЯ:

1. Утверждение годового отчета о финансово-хозяйственной деятельности общества за 2004 год и задач общества на 2005 год.

2. Утверждение бухгалтерского баланса и счета прибылей и убытков за 2004 год.

3. Утверждение заключения ревизионной комиссии общества.

4. Утверждение заключения аудитора общества.

5. Утверждение распределения прибыли за отчетный период.

6. Утверждение решения о проведении аудиторской проверки деятельности общества по итогам 2005 года, аудитора общества и предельного размера оплаты его услуг.

7. Утверждение бизнес-плана развития общества на 2005 год.

8. Избрание Наблюдательного совета общества.

9. Избрание ревизионной комиссии общества.

10. Утверждение директора общества и основных условий договора найма.

11. Утверждение Устава общества в новой редакции.

12. Утверждение положений:
— "Об общем собрании акционеров";
— "О Наблюдательном совете общества";
— "О ревизионной комиссии общества";
— "О директоре общества";
— "О резервном фонде общества";
— "О порядке материального вознаграждения сотрудников предприятия".

ЗАО СП «УЗПЕТРОЛ»

осуществит в 2005-2006 годах программу масштабного технического перевооружения и реконструкции собственной сети АЗС и в период с мая по июнь нынешнего года проводит на конкурсной основе отбор отечественных и зарубежных организаций из числа имеющих опыт работы в отрасли нефтегазопереработки и реализации ГСМ:

— проектные и финансовые организации, обладающие опытом комплексной разработки и экспертизы сетевых (фирменных) и локальных проектов строительства современных АЗС и ГНС;

— строительные организации на функцию генерального подрядчика по строительно-ремонтным работам;

— поставщиков оборудования для АЗС, ГНС и спецавтотранспорта;

— финансово-кредитные организации для участия в реализации проекта на коммерческой основе;

— производственно-коммерческие структуры малого и среднего бизнеса, обладающие опытом менеджмента, маркетинга и розничной реализации ГСМ и сжиженного газа, и имеющих программы реконструкции с перспективой получения АЗС (ГНС) в аренду.

Заявки и предложения должны быть представлены письменно, в произвольной форме, объемом не более двух страниц, и отражать краткие сведения (резюме) о заявителе и суть его предложения, его почтовые реквизиты, номер телефона и электронной почты для связи. Заявки направлять по адресу: Республика Узбекистан, г.Ташкент, 700070, ул.Глинки, дом 41 А, офис СП "Узпетрол"; факс (99871) 152-71-79, e-mail: uzpetrol@bcc.com.uz. Сбор заявок — до 15 июня 2005 года.

Организациям, прошедшим первичный этап конкурсного отбора, будет предложен пакет документов по вводным технико-экономическим параметрам проекта.

Контактный телефон: (99871) 152-71-78.

ОКНО В МИР

ДЕЛОВЫЕ ВСТРЕЧИ В БРЮССЕЛЕ

Презентация инвестиционных проектов по развитию малого и среднего бизнеса в Ташкенте прошла в Брюсселе во Фламандском экспортном агентстве.

В ней приняла участие представительная делегация руководителей управленческих и производственных подразделений, представителей среднего и малого бизнеса столицы Узбекистана. Бельгийская сторона была представлена более 20 компаниями и фирмами Фландрии.

Фламандский бизнес активно представлен на рынке Узбекистана. Так, компания "Луис Дрейфус Коттон Интернэшнл" закупила за последние десять лет 500 тысяч тонн узбекского хлопка. Компания "Макс Интермодел системз" успешно работает на рынке международных перевозок в Узбекистане и Центральной Азии.

Выступившие на презентации сенатор Олий Мажлиса Узбекистана, заместитель хокима Ташкента Ф.Абдурахимова, посол нашей страны в Бельгии В.Норов, заместитель начальника главного управления экономики столичного хокимията Г.Исмаилходжаев ознакомили бельгийских участников с итогами социально-экономического развития республики в прошлом году, приоритетными направлениями экономического развития Узбекистана, условиями и привилегиями, созданными для иностранных инвесторов и предпринимателей.

В настоящее время в Узбекистане действуют 10 предприятий, созданных с участием инвесторов из Бельгии, из них 8 совместных предприятий и 2 предприятия со стопроцентным бельгийским капиталом. Объем товарооборота между Узбекистаном и Бельгией в прошлом году составил 72,6 миллиона долларов США. На презентации отмечалось, что эти показатели не соответствуют потенциалу двух стран, и есть возможности для расширения сотрудничества.

В рамках презентации были проведены двусторонние переговоры членов делегации хокимията и деловых кругов Ташкента с представителями бельгийских компаний, в ходе которых достигнуты договоренности о развитии сотрудничества в различных отраслях экономики для реализации конкретных инвестиционных проектов.

Джамшид МУТАЛОВ
ИА "Жахон"
Брюссель

ГРАНТ УНИВЕРСИТЕТУ

Представительство ПРООН в Узбекистане и Университет мировой экономики и дипломатии приступили к реализации проекта "Совершенствование потенциала Университета мировой экономики и дипломатии в поддержку внешней политики Республики Узбекистан".

В соответствии с подписанным на днях соглашением УМЭДу выделяется грант в размере пятисот тысяч долларов США для модернизации существующей базы информационных и коммуникационных технологий, подготовки профессорско-преподавательского состава и персонала университета, совершенствования учебного плана и технологий преподавания.

— Этот проект наряду с другими, осуществляемыми в Узбекистане, поможет усилить технологический, кадровый и научный потенциал основных структур высшего образования республики, — отметил постоянный представитель ПРООН в Узбекистане Фикрет Акчура.

Феруза ГУЛЯМОВА
ИА "Жахон"

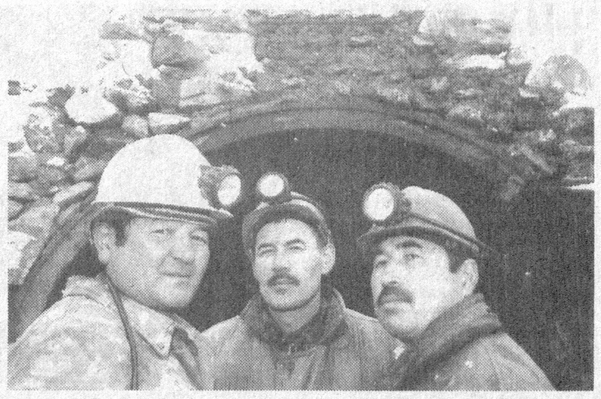

У НИХ — КЛЮЧИ ОТ НЕДР

Геолого-разведывательная экспедиция "Кашкадарья" действует 58 лет. Она входит в геологическое предприятие "Самарканд" и в настоящее время работает в Шахрисабзсе, за перевалом Тахтакорача.

В том, что в южном регионе Узбекистана за последние годы обнаружено более сотни элементов таблицы Менделеева — большая заслуга этой экспедиции. В каждой тонне соли, добываемой на месторождении "Хужаикон", угля — в "Шоргуне" и "Бойсуне", марганца — в Чирокчи, есть трудовой вклад геологоразведчиков этой экспедиции.

НА СНИМКАХ: геологи Бойкобил Жуманов, Амир Рузиев и Сабир Жонкобилов; главный геолог экспедиции Тохир Пирназаров (слева) и начальник геолого-разведывательной экспедиции "Кашкадарья" Бахром Ражабов знакомятся с образцами горных пород.

Фото Тохира НОРКУЛОВА (УзА)

ГРАНАТА НЕ ВЗОРВАЛАСЬ

Американские спецслужбы проверяют информацию о том, что после выступления президента США Джорджа Буша на площади Свободы в Тбилиси недалеко от сцены была обнаружена неразорвавшаяся граната, передает агентство Associated Press.

Такая информация поступила от грузинских властей. Как сообщается, граната упала в толпу примерно в 30 метрах от американского президента, но по каким-то причинам не взорвалась.

Представитель Секретной службы США Джонатан Черри рассказал, что, по предварительным данным, сотрудник грузинских спецслужб взял гранату и вынес ее в безопасное место.

В Тбилиси находятся представители Секретной службы, ФБР и Госдепартамента. Совместно с грузинскими властями они пытаются установить все обстоятельства возможного покушения на президента США, подчеркнул собеседник агентства.

Буш прилетел в Тбилиси в понедельник вечером, а во вторник состоялось его выступление на площади Свободы грузинской столицы.

Посмотреть на президента США и послушать его речь собрались около 30 тысяч грузин. Президент Грузии Михаил Саакашвили вручил Бушу «за поддержку укрепления демократии» высшую государственную награду страны — Орден Святого Георгия. Буш стал первым из зарубежных лидеров, удостоившимся этой награды.

В городах и столицах мира

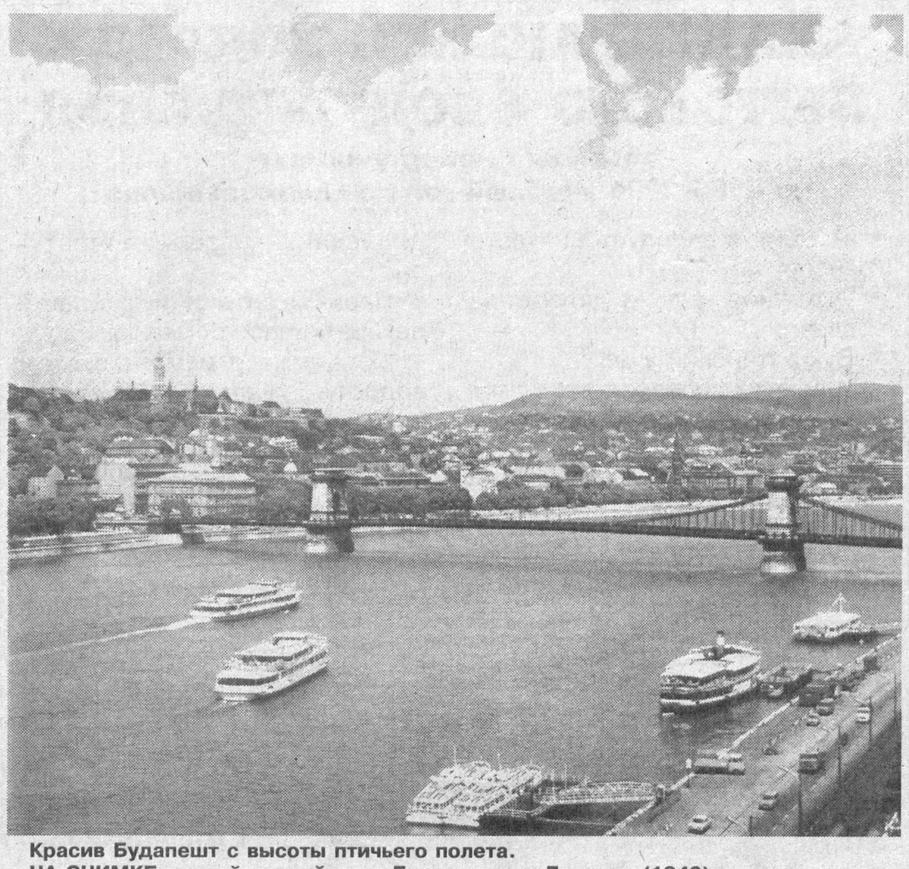

Красив Будапешт с высоты птичьего полета.
НА СНИМКЕ: самый старый мост Будапешта — Ланцхид (1849).

ПЕРЕВОДЧИК С МЛАДЕНЧЕСКОГО

Младенцам, еще не освоившим язык своих родителей, возможно, не нужно будет скоро по несколько раз «объяснять», чего им хочется в данный момент.

В Японии решили создать переводчик детского лепета, который облегчит жизнь как маленьким детям, так и их мамам и папам, сообщает AFP.

Незаменимое приспособление для новоиспеченных родителей планируется выпустить в середине 2006 года. Для этого группа исследователей из университета Нагасаки сейчас активно работает с маленькими японцами. Ученые пытаются «прочитать» детские чувства, прислушиваясь к плачу детей, всматриваясь в их лица и измеряя температуру их тел.

Пока профессор Шинохара отказался сообщить что-либо о предварительных итогах экспериментов, однако уточнил, что опытные экземпляры чудо-прибора появятся уже летом 2005 года. Еще год уйдет на то, чтобы подготовить его к поточному производству, для чего необходимо, в первую очередь, сделать его более компактным.

Приспособление будет предназначено как для домашнего, так и для амбулаторного применения. Более простой домашний вариант, по словам профессора, будет стоить не больше 10 тысяч иен (95 долларов).

Если многие родители будут рады новому изобретению, то психологи относятся к идее создания подобного аппарата скептически. По их мнению, уровень понимания собственного ребенка растет у родителей по мере того, как они предпринимают попытку за попыткой, даже если их предположения поначалу оказываются ошибочными. «Это будет для меня плохим знаком, если родители станут понимать детей только посредством машин», - говорит психолог Юко Игучи из центра развития ребенка в Токио.

Однако профессор Шинохара настаивает на том, что его разработка станет лишь хорошим подспорьем для родителей, особенно неопытных, но ни в коем случае не заменит им общения с детьми.

К ЮБИЛЕЮ ПИСАТЕЛЯ

Филиал «Узбекистон маркаси» открытого акционерного общества «Узбекистон почтаси» выпустил юбилейную почтовую марку, посвященную 100-летию со дня рождения известного писателя Мусо Ташмухаммад оглы Айбека.

Она выпущена в обращение Узбекским агентством связи и информатизации.

Марка изготовлена совместно с сотрудниками Института языка и литературы Академии наук Узбекистана и научными работниками дома-музея Айбека.

Л.РАХМАТОВ (УзА)

НЕЗАКОННЫЕ ЭКСПЕРИМЕНТЫ

Пациенты израильских больниц, прежде всего старики, дети и слабоумные, постоянно становятся жертвами противозаконных медицинских экспериментов.

Как выяснила специальная правительственная комиссия, опыты проводились без разрешения от юридических опекунов пациентов. Пациенты сами подписывали документы о согласии на эксперименты, как правило, даже не ознакомившись с бумагами - иногда по принуждению.

ДОЛГАЯ МЫШИНАЯ ЖИЗНЬ

Генетически модицифированные мыши, в организме которых вырабатывается повышенное количество человеческого фермента каталазы живут дольше, чем их собратья с традиционным мышиным генотипом, сообщает Reuters.

Американские ученые под руководством доктора Питера Рабиновича из медицинской школы Вашингтонского университета считают это доказательством гипотезы о противодействии антиоксидантов механизмам старения.

Мыши, у которых активность каталазы была выше в ядре и в цитоплазме, жили лишь немногим дольше немодифицированных особей. А вот продолжительность жизни мышей с ферментом, максимально активным в митохондриях, была уже значительно больше. У таких животных отмечалась и более здоровая ткань миокарда.

Ученые сделали два основных вывода: применение антиоксидантов действительно может помочь в борьбе с процессами старения, а максимальное количество свободных радикалов возникает именно в результате биохимических реакций, проходящих в митохондриях.

ОЧЕНЬ ДОРОГАЯ СКУЛЬПТУРА

Скульптура Константина Бранкузи, французского мастера румынского происхождения, была продана на аукционе Christie's за рекордную сумму 27 миллионов 456 тысяч долларов, сообщается на официальном сайте аукциона.

Как отмечают представители аукционного дома Christie's, абстрактная «Птица в космосе», выполненная из темного мрамора, стала самой дорогой скульптурой в мире, когда-либо выставлянной на публичные торги. При этом устроители аукциона первоначально оценили скульптуру в 8-12 тысяч долларов. Напомним, что три года назад за скульптуру Бранкузи «Данаида» также была заплачена рекордная сумма — более 18 миллионов долларов.

«Птица в космосе» — одна из 27 «Птиц» разного размера и форм, выполненных Бранкузи из различных материалов.

ДВА РЕКОРДА «ЧЕЛСИ»

Лондонский «Челси», обыграв в гостях в матче чемпионата Англии «Манчестер Юнайтед», установил два национальных рекорда.

Команда Романа Абрамовича набрала 94 очка, что никому в истории еще не удавалось, и одержала в чемпионате 29 побед. У лондонцев есть шанс улучшить эти достижения, если они в последнем матче первенства обыграют «Ньюкасл».

ДЕВЯТЬ ЛЕТ БОЛЕЗНИ НЕ БЫЛО

Эпидемия полиомиелита, поразившая Африку, распространилась и на Азию — первый случай инфекции зарегистрирован в четвертой по численности населения стране мира — Индонезии, сообщает Agence France Presse.

На острове Ява через девять лет после официального объявления об искоренении заболевания, установлен диагноз полиомиелита у 20-месячной девочки.

Власти страны в срочном порядке разворачивают кампанию по иммунизации пяти миллионов детей младшего возраста, которые в основном и подвержены этой инфекции. Предполагается, что вирус занесен из Нигерии через территорию Саудовской Аравии паломниками, возвращающимися из Мекки. Не «местное» происхождение возбудителя подтвердилось и данными лабораторных исследований.

Полиомиелит остается эндемичной инфекцией только в шести странах, включая Афганистан, Египет, Индию, Нигер, Нигерию и Пакистан. Заболевание поражает детей до пяти лет, вызывает паралич конечностей, их «высыхание», возможен и летальный исход. Лечить людей с полиомиелитом современная медицина не способна.

МЮЗИКЛ ВЫДВИНУТ НА 14 ПРЕМИЙ

Мюзикл «Спамалот», поставленный по мотивам фильма «Монти Пайтон и Священный Грааль», возглавляет шорт-лист главной премии Бродвея, Tonys.

Как было объявлено в четверг, «Спамалот» выдвинут на соискание премии сразу по 14 номинациям. Главным конкурентом «Спамалота» в этом сезоне стал мюзикл «Отпетые мошенники» по одноименному фильму 1998 года, в котором играли Майкл Кейн и Стив Мартин.

По материалам интернет-сайта Lenta.ru

Из истории вещей

ХОЛОДИЛЬНИК

После того, как мы начали эту рубрику, читатели звонят, просят рассказать биографию того или иного предмета. Например, историю создания холодильника.

Добыв и укротив огонь, человек стал приручать холод и преуспел в этом деле — изобрел холодильник. А путь к нему занял не одну тысячу лет.

Ближайший предок нынешнего холодильника — шкаф с отделениями для льда и теплоизоляцией, с поддоном и трубкой для слива талой воды. Некто Томас Мур из Вашингтона стал развозить в таком ящике масло, а в 1802 году проворный торговец запатентовал его. Ледники в таком виде продержались вплоть до 1950 годов.

В 1875 году изобретатель Карл Линде построил первую машину, в которой холод получали с помощью компрессора. Однако этому громоздкому агрегату не суждено было завоевать кухню. Настоящим прорывом в биографии холодильника можно считать 1893 год, когда электротехник американец Элиха Томсон оснастил его электроприводом. Однако агрегат имел ряд недостатков — производил много шума, из-за утечки газа — это была смесь аммиака и сернистого ангидрида — в кухне стоял неприятный запах.

Ключ к решению проблемы шума в 1926 году нашел датский инженер Стинструп — он компрессор и электродвигатель спрятал под герметичный колпак. Проблему же неприятного запаха аммиака и сернистого ангидрида решили, заменив их новым носителем холода — фреоном. Этот замечательный газ открыл и изучил бельгиец Сварт. Будучи жидким, фреон обладает способностью кипеть при низкой температуре (минус 32,8°), химически он пассивен и совсем не ядовит, но, как выяснилось, губителен для озона атмосферы, что становится глобальной проблемой для человечества.

Холодильник сильно изменился за последние десятилетия — он вырос ввысь, вширь и вглубь, — в нем используются самые современные материалы, например, для лучшей теплоизоляции служит вспененный полиуретан.

Будущее, видимо, за термоэлектрическим холодильником, не имеющим, во-первых, никаких движущихся частей, и, во-вторых, один и тот же аппарат способен служить и холодильником и нагревателем, работать от сети и от аккумулятора.

Домашний мастер

МОЛЬ И МУРАВЬИ

В прошлом номере мы рассказали, как бороться с тараканами, мухами и комарами. Оказалось, эта тема волнует многих. Читатели сообщают, например, что с наступившим теплом в квартире стала летать моль, а в продукты потянулись муравьи. Спрашивают: как защититься от них?

Летающая моль опасности не представляет, так как она уже сделала свое "черное дело" — отложила яйца. Из них вскоре выведутся прожорливые гусеницы. Нет смысла гоняться за бабочками моли, они вскоре погибнут сами. Но самое время просмотреть вещи, которые могут находиться в опасности, их надо высушить и проветрить: свежий сухой воздух и солнце — главные союзники в борьбе с молью.

Против моли — яиц, гусениц, бабочек — можно использовать "Антимоль", "Дезмоль". Однако моль боится движения воздуха, света, поэтому вещам, которые носят, часто стирают и чистят, не нужна противомолевая защита. Одежду, которую собираются длительное время хранить, нужно хорошо почистить, вытряхнуть и прогладить горячим утюгом. Нужно положить вещи в мешок из полиэтилена или плотной бумаги и запечатать его. Внутрь можно положить отпугивающее вещество. Это может быть махорка, хмель, камфора, высушенные корки апельсина, табачные листья, но они эффективны против бабочек, а не против гусениц.

Кстати, не ищите нафталин в магазинах — в нем найдены вредные для организма человека вещества и он снят с производства.

Домашние муравьи не выносят запахи лимона, мела, табака а также поваренную соль. Положить одно из названных средств в обнаруженные гнезда и муравьи исчезнут.

Можно использовать и ядовитые приманки: 1 столовую ложку сахарного песка растворите в 2,5 ложках горячей воды, добавьте туда треть чайной ложки буры и 1 чайную ложку меда.

Или — 1 ст. ложка горячей воды, 1 ст. ложка меда, 1,5 ст. ложки сахарного песка, треть чайной ложки буры и 2 чайные ложки глицерина. Смесь растворите на слабом огне. Приманку разлейте в маленькие пузырьки типа пенициллиновых, которые открытыми разложите в лежачем положении в местах обитания муравьев. Одной порции хватает на 15-20 пузырьков.

Сведения о существенных фактах по СП ОАО «Интер-Рохат»

Порядковый номер сообщения — 05

Акции: 157058 простых и 1078 привилегированных именных акций;

Принято решение о начислении дивидендов 08.04.2005 г.

по решению собрания акционеров:

1770 сумов на одну привилегированную и простую именную акцию.

Форма выплаты — денежные средства.

С 08.05.2005 г. по 08.06.05 г. будут выплачиваться дивиденды владельцам ценных бумаг;

Порядковый номер сообщения — 07

09.03.05 г. дата принятия решения о проведении собрания акционеров;

09.03.05 г. составлен список владельцев ценных бумаг;

Порядковый номер сообщения — 09

Вид общего собрания — годовое

Форма проведения общего собрания — очная

Дата проведения общего собрания — 8 апреля 2005г.

Место проведения общего собрания — Таш. обл., Кибрайский р-н, пос. Салар ГЭС.

Кворум общего собрания — в собрании приняли участие акционеры и их полномочные представители, обладающие 115787 голосами, что составляет 88,6% от общего количества размещенных голосующих акций общества.

Вопросы и решения, по повестке дня собрания, итоги голосования по ним:

1. Утверждение отчета генерального директора по итогам 2004 года и рассмотрение бизнес-плана на 2005 год;

Утвердить годовой отчет генерального директора СП ОАО "Интер-Рохат"

2. О продлении на 2005 год договора найма с генеральным директором АО;

Продлить договора найма с генеральным директором АО на 2005 год.

3. Утверждение заключения ревизионной комиссии и заключение аудитора.

Утвердить отчет ревизионной комиссии и утвердить заключение аудиторской проверки.

4. О дополнительном выпуске акций и увеличении уставного фонда.

4.1. Увеличить уставный фонд на сумму 51 947 895 сумов и утвердить новый уставный фонд 225 106 815 сумов.

4.2. Выпустить дополнительно простые именные акции в количестве 47441 штука по номинальной стоимости 1095 сумов на общую сумму 51 947 895 сумов.

4.3. Из 47441 акций 2055 акций передать ДП "Stock Invest" по 1900 сумов за одну акцию за счет будущих дивидендов, 45386 акций реализовать американской фирме "САВН" по 1900 сумов за одну акцию.

4.4. Утвердить анкету выпуска 47441 простых именных акций.

5. О внесении изменений и дополнений в Устав общества.

Внести изменение и дополнение в Устав и проспект эмиссии в связи с увеличением уставного фонда.

6. Утвердить годовой отчет по прибылям и убыткам, о дивидендах и их распределении.

Начислить дивиденды по итогам 2004 года на одну акцию — 1770 сумов.

По всем вышеуказанным вопросам проголосовали "за" — 115787 голосов, или 100% акционеров, принимавших участие в собрании.

Новости культуры

НА СЦЕНЕ — ЮНЫЕ ДАРОВАНИЯ

В нашей стране выявление молодых талантов и их всесторонняя поддержка находятся под постоянным вниманием главы государства. В этом еще раз убедились любители музыки, посетившие в Государственной консерватории Узбекистана первый благотворительный концерт юношеского симфонического оркестра.

На большой сцене симфоническим оркестром, который в основном состоит из юных исполнителей, впервые дирижировали 8-10-летние музыканты. Были исполнены произведения узбекских и зарубежных композиторов.

Оркестр был создан в середине девяностых годов на базе республиканского специального музыкального академического лицея имени В.Успенского. Юные музыканты этого коллектива успешно участвуют не только в республиканских, но и международных смотрах-конкурсах и фестивалях.

Н.УСМАНОВА (УзА)

НА СНИМКАХ: играют юные музыканты.
Фото С. УРМОНОВА (УзА)

МАВЕРАННАХР — ГЛАЗАМИ ХУДОЖНИКА

В Центральном выставочном зале Академии художеств Узбекистана открылась выставка народного художника Узбекистана Лекима Ибрагимова «Мавераннахр».

История древнего Востока, его архитектурные памятники, культура и традиции — главная тема творчества мастера. На выставке представлены более ста картин, отображающих историю Мавераннахра.

Произведения известного художника в настоящее время хранятся в галереях и частных коллекциях не только нашей республики, но и многих зарубежных стран.

Н.УСМАНОВА (УзА)

НАЧАЛО ВЕКА В ФОТОГРАФИЯХ

В Бухаре в Государственном музее искусств имени К.Бехзода открылась выставка фоторабот Сергея Прокудина-Горского, сделанных в начале XX века.

Ее организаторами выступили Министерство по делам культуры и спорта Узбекистана, международная организация "Реставраторы без границ" (RSF) при поддержке ЮНЕСКО.

Экспозиция представлена 38 фотографиями, на которых запечатлены архивные памятники, портреты жителей Бухары начала XX века, бытовые сюжеты, окрестные пейзажи.

Сергей Прокудин-Горский много путешествовал по Центральной Азии, создавая фотолетопись края. Он один из первых освоил цветную печать, публиковал статьи о приемах передачи цветного изображения. Более 2000 работ Прокудина-Горского приобретено библиотекой Конгресса США.

А.КУДРАТОВ
НИА "Туркистон-пресс"

УЗБЕКСКИЕ КИНОПРЕМЬЕРЫ В ВАРШАВЕ

В Варшаве с большим успехом прошла Неделя узбекского кино.

Для показов польскому зрителю при содействии национального агентства "Узбеккино" были отобраны семь полнометражных художественных фильмов, в том числе ленты — призеры ряда международных конкурсов. Представлять их в столицу Польши приехали режиссер Дж.Касимов и начальник отдела международного сотрудничества "Узбеккино" О.Пырова.

Официальная церемония открытия Недели узбекского кино прошла с участием заместителя министра культуры Республики Польша Р.Миклинского, директора агентства "Фильм польски" А.Голеневского, представителей аккредитованного в Варшаве дипломатического корпуса и общественности. В своем выступлении Р.Миклинский отметил, что это первая в истории двусторонних отношений Неделя узбекских фильмов, которая призвана расширить культурные связи между Узбекистаном и Польшей.

Помимо зрительского успеха картины узбекских режиссеров имели в Варшаве хорошую прессу. Для многих польских изданий неделя стала поводом подробнее рассказать своим читателям об истории и культуре нашей страны. ИА "Жахон"

Футбол

«НАСАФ» ВСЕ ЕЩЕ ЛИДЕР

В самом разгаре состязания высшей лиги XIV национального чемпионата Узбекистана по футболу.

В шестом туре некоторые команды, борющиеся за призовые места, потеряли важные очки.

Игра «Нефтчи» в Фергане против команды «Сугдиёна» (Джизак) послужила хорошим испытанием для хозяев поля перед встречей 11 мая с командой «Ал—Кувайт» (Кувейт), которая прошла в рамках Азиатской Лиги чемпионов. Надо отметить, что в этом сезоне сильная игра джизакцев заслуживает уважения болельщиков и специалистов. И все же "Нефтчи" выиграли — 2:0.

Центральная игра шестого тура прошла в Самарканде. Команда «Самарканд-Динамо» принимала нынешнего лидера — команду «Насаф» (Карши). Хотя встреча с участием двух сильных команд прошла в острой и бескомпромиссной борьбе, оба голкипера смогли сохранить неприкосновенность своих ворот. «Самарканд-Динамо» стала первой командой отобравшей у «Насафа» очки.

Бронзовый призер прошлого чемпионата — команда «Навбахор» (Наманган) в гостях не смогла сломить противодействие дебютантов высшей лиги — футболистов команды «Туполанг» (Сариасия). Встреча завершилась с ничейным счетом — 1:1.

В остальных встречах шестого тура зафиксированы следующие результаты: «Бухоро» (Бухара) — «Трактор» (Ташкент) 0:3, «Шуртан» (Гузар) — «Кизилкум» (Зарафшан) 0:2.

В таблице чемпионата все еще лидирует команда «Насаф», имеющая на счету пять побед и одну ничью. Команды «Пахтакор», «Нефтчи», «Самарканд-Динамо», «Навбахор» и «Машъал», занимающие следующие строчки, также продолжают борьбу за призовые места.

Дебютанты чемпионата — футболисты команды «Шуртан», пока не могут показать свои силы в высшей лиге. Гузарцы имеют всего одно очко в шести встречах. «Шуртан» остается единственной командой в высшей лиге, не забившей гол в ворота соперников. Эти показатели спустили команду на последнее место.

В поединке бомбардиров пока лидирует нападающий «Пахтакора» Анвар Салиев, поразивший ворота противников девять раз. Второе место занимает футболист команды «Насаф» Зафар Халмурадов, у которого на счету семь голов.

З.ТАШХОДЖАЕВ (УзА)

АХАНГАРАНСКИЙ КОЛЛЕДЖ БЫТОВОГО ОБСЛУЖИВАНИЯ

объявляет набор учащихся на 2005-2006 учебный год по специальностям:

- Ремонт и эксплуатация автотранспорта;
- Архивное дело и делопроизводство;
- Бухгалтерский учет;
- Швейное производство;
- Ремонт и эксплуатация радиотехники и телеаппаратуры;
- Парикмахерское искусство и декоративная косметика;
- Установка и ремонт систем водообеспечения и канализации.

Объявляется также набор лиц с 11-классным образованием для обучения по контракту на дневное и вечернее отделения по специальности — ЭВМ-оператор-бухгалтер.

Необходимые документы:

- ✓ Аттестат;
- ✓ Педагогическая и психологическая характеристика;
- ✓ Справка формы № 0.86У;
- ✓ Справка с постоянного места жительства;
- ✓ Фото 3 x 4 (4 шт.)

Адрес: г.Ахангаран, 4 микрорайон, ул. К.Холмухамедова, дом 1-А. Телефон для справок — (код 8.264) 5-17-84. Факс 5-17-83.

Главный редактор Сафар ОСТАНОВ

Редколлегия:
Абдулла ОРИПОВ
Аслиддин РУСТАМОВ
Ашур КАДИРОВ
Бобир АЛИМОВ
Хабиб САГДУЛЛА
Фаррух ХАМРАЕВ (Первый заместитель главного редактора)
Алимкул СУЛТАНОВ (Заместитель главного редактора)
Андрей ОРЛОВ (Заместитель главного редактора — «Голос Узбекистана»)
Норбобо ШАКАРОВ
Намаз САГДУЛЛАЕВ
Тулепберген КАИПБЕРГЕНОВ
Муслихиддин МУХИДДИНОВ
Олим МУРАДОВ
Абдугани МАМАСАДЫКОВ (Ответственный секретарь — «Узбекистон овози»)

ГОЛОС УЗБЕКИСТАНА

УЗБЕКИСТОН ОВОЗИ

Учредитель: Центральный Совет Народно-демократической партии Узбекистана. Адрес редакции: 700000, г. Ташкент, ул. Матбуотчилар, 32. Наши телефоны: 133-54-55, 136-26-70.

Газета зарегистрирована в Узбекском агентстве по печати и информации.

Регистрационный № 009. Объём — 2 печ.л. Способ печати — офсетный, формат А2. Заказ Г-310. Тираж 3123

Отпечатано в типографии Издательско-полиграфической акционерной компании «Шарк», адрес предприятия: ул. Буюк Турон, д. 41.

Газета «Голос Узбекистана» набрана и сверстана на компьютерной базе редакции

Время подписания в печать по графику — 21.00
Номер подписан в

ТЕНДЕРНАЯ КОМИССИЯ ГАЖК «УЗБЕКИСТОН ТЕМИР ЙУЛЛАРИ»

в связи с уточнением технических параметров продлевает сроки приема документов на 10 дней по тендеру № 2 на 2005 год на приобретение нижеперечисленных материалов:

Лот 2: Рентгенодиагностическое оборудование в количестве 2 шт.

Лот 3: Флюорографическое оборудование в количестве 1 шт.

Лот 4: Маммограф в количестве 1 шт.

За тендерной документацией обращаться по адресу: г.Ташкент, ул.Т.Шевченко, 7, ГАЖК "Узбекистон темир йуллари", Управление "Темирйулёнилгитаъмин", комната 410.

Тел.: 138-85-70, 138-84-72, 138-86-34.

Заявки на участие в тендере принимаются в течение 10 дней со дня опубликования в средствах массовой информации.

Хозяйке на заметку

РЕЦЕПТЫ С ЛЕСТНИЦЫ

В том, что "самая умная мысль приходит обычно на лестнице", доводилось с сожалением убеждаться каждому из нас. Устраивая самому себе "разбор полетов", обидно бывает сознавать, что вовремя не догадался спросить, не сообразил ответить, не нашел нужного слова.

Не менее обидно бывает после того, как сезон прошел, обнаружить замечательный рецепт, которым до следующего года — увы — не воспользуешься. Чтобы не было таких запоздалых сожалений, мы раньше вас побывали на той "лестнице" и хотим напомнить: пора консервировать зеленый горошек и молодой чеснок. Поторопитесь: и то, и другое быстро сходит. А рецепт — вот он.

КОНСЕРВИРОВАННЫЙ ГОРОШЕК

Очищенный зеленый горошек опустите в кипящую воду на 1-2 минуты и сразу разложите по банкам. Особо заметим, что заполнять банки надо едва до плечиков. Горох имеет свойство разбухать и если он, разбухнув, высунется из заливки, вы испортите весь продукт.

Заливку приготовьте заранее, чтобы сразу залить ею заполненные банки. Заливать нужно кипящей жидкостью и сразу же ставить горячие банки на стерилизацию на 30 минут. Для приготовления заливки возьмите на 1 литр воды по 1 столовой ложке соли и сахара и половину чайной ложки лимонной кислоты.

А чеснок? — спросите вы. Для чеснока можно использовать этот же маринад и эту же технологию.

С миру по шутке

Работа программиста и шамана имеет много общего: оба бормочут непонятные слова, совершают непонятные действия и не могут объяснить, как "оно" работает.

***

Программист — это не тот, кто пишет программы, а тот, чьи программы работают.

***

Только соберусь поработать, обязательно кто-нибудь разбудит...

***

Порой люди затрачивают всю жизнь на поиск короткого пути к длинному рублю.

Юмореска

ПРЕСТУПНИК

Кубусь весит немногим больше полукилограмма. Он напоминает серую пуховку для пудры. Мы идем с ним по аллее мимо большого газона, и Кубусь, большой любитель зелени, пускается в бешеную гонку по удивительно привлекательной траве.

— Кубусь, Кубусь! — Я зову его не очень усердно, больше для порядка. Кубусь понимает, что с моей стороны это простая формальность, и беззаботно бегает вприпрыжку по газону, лишь время от времени проверяя, не исчезла ли я. Ведь такое бывает: выходит собака с человеком на прогулку, зазевается — и глянь — человек куда-то запропастился.

— Безобразие! — слышу я внезапно за своей спиной. — Что вы себе, собственно, думаете? Вы что, таблички не видите? Неграмотная?

Толстый мужчина с бычьей шеей и набухшими кровью глазами, сопя от натуги, рычит басом, обнажая при этом множество золотых зубов, словно собираясь укусить меня.

— Такая маленькая собачка, — примирительно говорю я, пытаясь улыбнуться.

— Уберите к черту этого проклятого пса! — заводится он. — А то я сам за него возьмусь!

Я помалкиваю. Кубусь безумствует на травке.

Неожиданно могучий толстяк кидается на газон, подминая цветы. Он гонится за Кубусем. О, Кубусь умеет оценить игру! Эффектными прыжками, танцевальными пируэтами он убегает, опять останавливается и, прижав носик к лапкам, ждет, готовый прыгнуть в сторону, когда толстяк приблизится к нему. А этот катится, как танк, давя на своем пути былинки и стебли. Идя по следам Кубуся, он размахивает толстыми руками. Человек и собака выписывают изящный крендель посреди газона, когда из-за угла появляется милиционер.

— Гражданин! — кричит он. — Гражданин! Пожалуйте сюда! Это что за беготня по траве? Добро бы ребенок или собака, а то пожилой человек! Стыдно!

Толстяк, запыхавшись, останавливается. Галстук съехал у него набок, на красном лице написано бешенство. Отдышавшись немного, он бормочет что-то невнятное.

— Подойдите сюда, — говорит милиционер. — Вы что, не видите таблички? — И он вытаскивает свою роковую книжечку.

На углу улицы я оглядываюсь. Толстый мужчина, еще не придя в себя, собирается платить штраф.

Кубусь благовоспитанно шагает у моей ноги. У него довольное выражение.

У меня тоже.

Ядвига РУТКОВСКАЯ

Почему мы так говорим?

ДЕНЬГИ НЕ ПАХНУТ

Выражение возникло из слов римского императора Веспасиана (69-79 н.э.), сказанных им, как передает в его жизнеописании Светоний, по следующему поводу.

Когда сын Веспасиана Тит упрекнул отца в том, что он ввел налог на общественные уборные, Веспасиан поднес к его носу первые деньги, поступившие по этому налогу, и сказал: понюхай, они не пахнут.

К словам Веспасиана восходит стих 14-й сатиры Ювенала: "Запах дохода хорош, каково бы ни было его происхождение".

Кроссворд

ПО ГОРИЗОНТАЛИ: 1. Военное построение. 6. Российский живописец, автор картины «Последний день Помпеи». 10. Легендарный князь славян, сын Вандала. 11. Легенда, выдумка. 12. Волокита. 13. Минерал подкласса островных силикатов. 16. Развал. 17. Полуостров в Центральной Америке. 18. В изобразительном искусстве: сцена оплакивания Христа Богоматерью. 21. Положительный полюс источника электрического тока. 24. Пьеса Владимира Маяковского. 26. Бразильский футболист, участник чемпионата мира 1982 года. 27. Грозовое облако. 28. Этнографическая группа мордвы. 29. Мягкая кожа, выделанная под бархат. 30. Буква греческого алфавита. 31. Устаревшее название сопла. 32. Монах. 33. Озеро на востоке Казахстана. 35. Самоназвание осетин. 39. Трагедия австрийского драматурга Германа Бара. 43. Сплошная масса мелких летучих частиц. 44. Устройство для обогрева молодняка сельскохозяйственной птицы в первые недели жизни. 45. Известный физик, пионер исследования полупроводников. 48. Французский композитор, автор трактата «Искусство игры на клавесине». 49. Яма от взрыва бомбы. 50. Сорт апельсина. 51. Род зеленых водорослей. 52. Гора в Андах.

ПО ВЕРТИКАЛИ: 1. Перекличка. 2. Профессия, занятие (разг.). 3. Героическая или романтическая поэма значительного объема в фольклоре и литературе народов Ближнего и Среднего Востока. 4. Шотландская юбка. 5. И таможенный, и лекарственный. 6. Сорт шампанского с самым низким содержанием сахара. 7. Название Донецка до 1924 года. 8. Персонаж оперы Сергея Прокофьева «Любовь к трем апельсинам». 9. Парнокопытное животное рода лань. 14. Стержень, на котором держатся колеса, вращающиеся части машин, механизмов. 15. Сильное место в стихе. 18. Историческая провинция во Франции. 19. Мужское имя. 20. Лицедейка. 22. Черпаковый подъемник. 23. Драматическая поэма Адама Мицкевича. 24. Русская народная игра. 25. Внутренности (разг.). 33. Один из первых русских летчиков. 34. Карлик. 36. Отметинка на теле человека. 37. Центральное понятие буддизма и джайнизма, означающее высшее состояние, цель человеческих стремлений. 38. Нидерландский живописец, архитектор, гуманист XVI века. 40. Рок-группа из Коломны, в составе которой выступали Андрей Горохов, Иван Воропаев, Валерий Аникин. 41. В церковной архитектуре: продольное помещение внутри церкви. 42. Древнее государство в Закавказье. 45. Женское имя. 46. Древнеримский бог плодородия, покровитель скотоводства, полей и лесов. 47. Город и порт в Швеции.

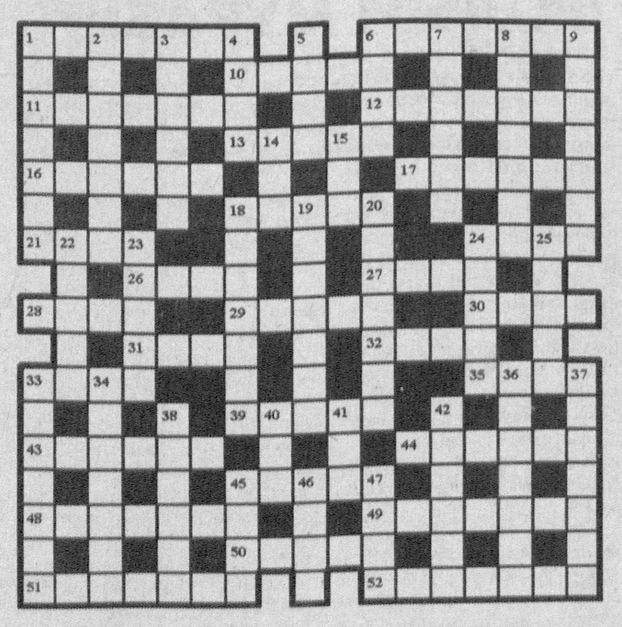

Ответы на кроссворд, опубликованный 29 апреля

ПО ГОРИЗОНТАЛИ: 1. Самодур. 5. Рассказ. 9. Уха. 10. Остаток. 11. Ударник. 12. Аут. 14. Неон. 17. Бунт. 18. Ондатра. 19. Краб. 22. Дума. 24. Игра. 25. Тмин. 26. Скат. 29. Охра. 32. Скребок. 33. Метр. 34. Торт. 36. Бас. 39. Сенатор. 40. Мартини. 41. Иго. 42. Демагог. 43. Граната.

ПО ВЕРТИКАЛИ: 1. Сборник. 2. Матрона. 3. Дата. 4. Рука. 5. Раут. 6. Стан. 7. Кенгуру. 8. Закатка. 13. Удар. 15. Антракт. 16. Тромбон. 20. Рок. 21. Бит. 22. Дно. 23. Мир. 26. Самосуд. 27. Антоним. 28. Дека. 30. Хроника. 31. Актриса. 35. Итог. 36. Бриг. 37. Смог. 38. Урна.