ЭТА ДОРОГАЯ РОДИНА ПРИНАДЛЕЖИТ ВСЕМ НАМ!

ГОЛОС УЗБЕКИСТАНА

ОБЩЕСТВЕННО-ПОЛИТИЧЕСКАЯ ГАЗЕТА

■ 20 мая ■ 2005 год ■ 21 (670) ВЫХОДИТ С 5 МАРТА 1992 ГОДА

ИСЛАМ КАРИМОВ: НИКТО НЕ СМОЖЕТ СВЕРНУТЬ НАС С ИЗБРАННОГО ПУТИ

Президент Республики Узбекистан Ислам Каримов 14 мая в Ташкенте провел пресс-конференцию для представителей отечественных и зарубежных средств массовой информации в связи с событиями в городе Андижане

Комментируя трагические события, которые произошли в городе Андижане 13 мая, Президент отметил, что в них явно прослеживается попытка воспроизвести то, что происходило в Кыргызстане в последние месяцы.

Ни одно долго продолжающееся противостояние, бурлящие, как котел, события не могут длительное время происходить в рамках только одной страны, сказал Ислам Каримов, рано или поздно они могут перехлестывать через край и переноситься на территорию соседних стран.

Затаившиеся в Ферганской долине, в частности, в Андижанской области фундаменталистские, экстремистские группы попытались осуществить свои планы, вынашиваемые в течение долгого времени. Они надеялись, что и в Узбекистане, как это было в кыргызском варианте, местная и центральная власти окажутся слабыми. Призывая за собой молодежь с отравленным сознанием, они полагали, что можно будет достигнуть своих целей путем захвата административных зданий, намечали свергнуть избранную народом конституционную власть в Андижане и создать здесь так называемый «мусульманский халифат». Ко всему прочему, они еще таили надежду, что все их планы поддержит местное население. Однако никто не вышел на площадь, никто не поддержал их.

Среди боевиков были и те, кто просочился из соседних государств. Без определенной помощи и средств извне эти группы никогда не смогли бы так тщательно подготовиться, не смогли бы организовать свои вылазки. У нас есть все основания так утверждать, сказал Президент.

Все, что говорится о так называемой «тюльпановой» революции в Кыргызстане, произошедшей 24 марта этого года, — это на самом деле не что иное, как попытка вытянуть за уши и поставить их в один ряд с известными политическими событиями в Тбилиси и Киеве. Между тем у каждой из этих стран были свои конкретные причины, специфические особенности того, что произошло. Тем, кто сегодня пытается провести параллели между событиями в этих странах, и особенно в связи с событиями в Кыргызстане, не следует забывать, что подобной ситуацией, подобным сценарием не прочь будут воспользоваться в своих корыстных интересах все кто угодно. Попытками некоторых стран насильно насаждать демократию в Центральной Азии, предупредил Ислам Каримов, может воспользоваться третья сила. Этой силой является радикальный ислам.

В Центральноазиатском регионе, где не менее 80 процентов населения составляют мусульмане, такая ситуация может стать очень удобным случаем для разного рода и масти экстремистов и так называемых исламистов.

Даже после тех серьезных потерь, которые понесли радикальные исламисты, сторонники разного рода халифатов в результате антитеррористической операции в Афганистане, эти силы все еще не теряют свои надежды на раскручивание новых попыток восстановить свое влияние в Центральноазиатском регионе, использовать любую возможность для того, чтобы добиться своих далеко идущих целей.

Эти злостные силы, в первую очередь, стремятся повернуть вспять происходящие в Афганистане позитивные процессы, сказал Президент, свергнуть конституционный строй в независимых государствах нашего региона, свернуть их со светского пути развития. У нас сегодня достаточно фактов и сведений, чтобы утверждать это. Поэтому те, кто очень хотел бы увидеть в событиях последних месяцев в Кыргызстане какие-то розовые или тюльпановые краски и оттенки, не должны забывать и о других возможных последствиях событий 24 марта 2005 года. Радикальные исламисты, в том числе и «Хизб-ут Тахрир» или так называемые «акрамисты», как они именуют себя в Андижане, не дремлют и ждут своего часа, чтобы повернуть ход событий в свою пользу.

События, которые произошли 13 мая в Андижане, готовились минимум 3-6 месяцев — у нас есть все основания для такого заявления, сказал Президент. В подготовке сценария и его реализации принимали непосредственное участие различные исламские центры, распустившие свои корни в Центральной Азии, и особенно на юге Кыргызстана. Здесь, очевидно, не обошлось и без иностранной материальной помощи.

Если отдельные зарубежные правозащитные организации и наиболее «продвинутые» демократические страны еще и по сей день льют слезы и говорят о том, будто в Узбекистане в лице «Хизб-ут Тахрира» преследуют мирных мусульман, которые и овечку не обидят и все хотят решить мирным путем, то в трагических андижанских событиях их «подзащитные» показали свое истинное лицо, свою звериную сущность.

Далее Президент рассказал о цепи событий в Андижане 13 мая. Заранее подготовленные вооруженные группы совершили в полночь наглое вторжение на территорию батальона патрульно-постовой службы, расстреляли четырех дежурных по части, забрали несколько десятков автоматов, два ручных пулемета, гранаты и другое вооружение. Следующим объектом нападения уже во втором часу ночи стала часть 34-й бригады Министерства обороны. Расстреляв и здесь дежурного и захватив дополнительное оружие, экстремисты штурмуют изолятор для содержания заключенных. Протаранив на машине «ЗИЛ-130» ворота изолятора, под угрозой применения оружия, они выпускают около 600 заключенных.

Затем, захватив в городе легковой автотранспорт мирных граждан, стреляя из всех видов находящегося у них в руках оружия, проехав через весь город, они осаждают здания областного хокимията, УВД и УСНБ. Боевикам удалось захватить здание областного хокимията, но их попытки захватить и следующие объекты были пресечены. При этом боевики постоянно прикрывались женщинами, стариками, детьми, взятыми в заложники.

Президент в тот же день рано утром прибыл в Андижан. Встретился с представителями городской и областной общественности, аксакалами махалли. Посоветовавшись с ними, определил конкретные меры по стабилизации ситуации.

Переговоры продолжались практически в течение всего дня. Несмотря на то, что было гарантировано, что против них не будут применяться сила и оружие, преступники не шли ни на какие компромиссы. Напротив, они стали выдвигать свои абсурдные требования — освободить из мест заключения всех своих идеологов и вождей, ранее осужденных судом.

Выполнение подобных политических требований террористов не наблюдалось в практике ни в одном государстве в мире. До них было доведено, что все их требования и претензии будут изучены, затем разрешены в рамках закона.

Затем боевикам было предоставлено еще два часа времени. В течение всего дня по ним не был сделан ни один выстрел. После того, как переговоры не дали никакого результата, было начато окружение здания областного хокимията.

Убедившись, что ничего хорошего их не ждет в перспективе, боевики около 20 часов вечера несколькими группами, прикрывшись заложниками, покинули здание областного хокимията. Они могут затаиться в заранее подготовленном укромном месте или же попытаться уйти на территорию соседнего Кыргызстана.

Мы еще раз убедились в том, каково подлинное лицо так называемых «мирных мусульман», сказал Президент, выступающих якобы только за свободу вероисповедания. Вместе с тем мы с большим сожалением, с огромной горечью отмечаем, что в результате этого инцидента погибли абсолютно безвинные люди, которых уже ничем не вернешь. Погибли в том числе и те, которые были обмануты и оболванены своими вождями — фанатиками и теми, кто выполнял заказы своих зарубежных покровителей и спонсоров.

Эти события призывают каждого из нас к глубоким размышлениям. При этом важное значение имеет дальнейшее развитие демократического мышления наших граждан. Ибо демократическое мышление способно освободить общество от влияния любого религиозного фанатизма.

Наша страна, наш народ и впредь будет идти по пути нашей заветной цели, намеченной в самом начале независимости, — построения правового демократического государства и гражданского общества, сказал в заключение Президент. Наша главная цель — демократизация и обновление общества, реформирование и модернизация страны. Никто никогда не свернет нас с избранного нами пути — достижения высокого уровня развития, отвечающего требованиям свободного, демократического гражданского общества.

Президент Ислам Каримов подробно ответил на все вопросы журналистов.

(УзА)

ДИПЛОМАТЫ И ЖУРНАЛИСТЫ ПОСЕТИЛИ АНДИЖАН

18 мая, спустя четыре дня после трагедии, в Андижан прибыла группа аккредитованных в Узбекистане глав дипломатических миссий и представителей международных организаций, журналистов зарубежных средств массовой информации. Дипломатам и журналистам была предоставлена возможность побывать именно в тех местах, где разворачивались события 13 мая. В поездке по городу и осмотре пострадавших от нападения террористов объектов прибывших сопровождали руководители правоохранительных органов республики и местных органов власти. Они помогли приехавшим восстановить цепь недавних событий вплоть до отдельных деталей.

...Захватившие 13 мая здание областного хокимията экстремисты прорывались через кольцо правоохранительных органов, прикрываясь женщинами и детьми, которых облили бензином. Террористы расстреляли несколько десятков мирных жителей, включая проезжавших мимо трех врачей «скорой помощи». Об этом главам дипломатических миссий, аккредитованным в Узбекистане, и иностранным журналистам рассказал министр внутренних дел З.Алматов.

У областного хокимията участники поездки встретились с А.Абдурахмановым — одним из чудом выживших заложников, использовавшихся боевиками в качестве «живого щита» при выходе из захваченного ими ранее здания хокимията. Кстати, он не узнал среди захвативших его бандитов ни одного земляка-андижанца, что явно свидетельствует о внешнем факторе андижанских событий.

Дипломаты и журналисты побывали внутри хокимията, еще хранящего следы ужаса той ночи и запах автоматного пороха. Они могли убедиться, что на стенах здания отсутствуют следы от пуль и взрывов гранат, которые могли бы подтвердить сообщение некоторых западных СМИ о том, что хокимият был взят штурмом с применением бронетехники.

Иностранные дипломаты и журналисты также могли убедиться: ограниченное пространство перед хокимиятом никак не могло вместить «десять тысяч демонстрантов». Об этом же свидетельствуют сохранившие свою зелень и красоту газоны вокруг здания. А вот брусчатка мостовой разобрана — она пошла на сооружение бандитами огневых точек возле ограды, которые участники приехавшей группы могли увидеть собственными глазами.

До хокимията иностранные дипломаты и журналисты побывали на территории и в здании поста батальона патрульно-постовой службы, первым подвергшегося вооруженному нападению боевиков, беседовали с сотрудниками правоохранительных органов, познакомились с родителями погибших в ту ночь на боевом посту сотрудников милиции.

О внезапном нападении боевиков на андижанскую тюрьму рассказали заместитель начальника ГУИН МВД республики полковник А.Шодиев и начальник СИЗО О.Рахманов, показали территорию изолятора. Особо было отмечено, что многих из освобожденных заключенных боевики увели с собой силой — большинство их позже добровольно сдались властям. Дипломаты и журналисты осмотрели территорию военной части, также подвергшейся внезапной атаке террористов, разговаривали с проходящими в ней службу офицерами и солдатами-срочниками.

Большое впечатление на иностранцев произвели комментарии министра внутренних дел республики, который буквально по минутам раскрыл ход террористической акции боевиков из числа экстремистской организации «Акрамия», использовавших варварские методы захвата заложников из числа женщин и детей, безжалостной расправы над военнослужащими и сотрудниками милиции.

Отнюдь не случайно боевики подожгли не только здание хокимията, но и расположенные неподалеку здания кинотеатра и областного театра — одного из старейших в Узбекистане. Таким образом религиозные экстремисты, стремящиеся к созданию средневекового халифата, продемонстрировали свое полное неприятие светских атрибутов культуры, а если одним словом — свое мракобесие.

Участники поездки имели возможность убедиться, что ситуация в Андижане стабилизировалась и находится под полным контролем местных властей. Увиденное ими полностью подтвердило факты, содержавшиеся ранее в официальных сообщениях, в том числе о жестоком, тщательно спланированном и подготовленном характере преступной акции, а также опровергло инсинуации, распространяемые в последнее время некоторыми зарубежными СМИ.

Народ не поддержал бандитов и убийц. Наоборот, как сообщил глава МВД, в штаб все время идут представители общественности. Народные дружины, в составе которых более 1200 человек, участвуют в «зачистке» города и его окрестностей в поисках преступных элементов, припрятанных оружия и боеприпасов.

Андижан тем временем начал жить привычной мирной жизнью, так жестоко прерванной бандитами в ночь на 13 мая. И хочется верить, что люди во всех странах мира получат от участников вчерашней поездки в Андижан объективную и правдивую информацию о трагедии, случившейся в этом уютном и гостеприимном городе.

ИА «Жахон»

O'ZBEKISTON XAVO YOLLARI
TOSHKENT XALQARO AEROPORTI
Услуги лицензированы

О ВИЗИТЕ ПРЕЗИДЕНТА УЗБЕКИСТАНА В КНР

Президент Республики Узбекистан Ислам Каримов 25-27 мая 2005 года по приглашению Председателя Китайской Народной Республики Ху Цзиньтао посетит эту страну с государственным визитом.

На переговорах, которые пройдут в ходе визита, главы двух государств обсудят вопросы развития узбекско-китайских отношений, углубления торгово-экономического сотрудничества, вопросы региональной безопасности, международные проблемы, представляющие взаимный интерес.

По итогам переговоров предполагается подписание ряда двусторонних соглашений.

О телефонном разговоре Президента Республики Узбекистан И.Каримова с Генеральным секретарем ООН К.Аннаном

19 мая с.г. вечером состоялся телефонный разговор Президента Республики Узбекистан Ислама Каримова с Генеральным секретарем ООН Кофи Аннаном.

В ходе беседы И.Каримов подробно информировал Генерального секретаря ООН о событиях, имевших место 13 мая с.г. в городе Андижане.

К.Аннан высказал большую озабоченность и обеспокоенность в связи с человеческими потерями и пострадавшими в результате этих событий. Он высказал необходимость проведения самого тщательного расследования этих событий, выявления и наказания виновных.

Одновременно с этим он выразил удовлетворение тем, что обстановка в Андижане и на границе с Кыргызстаном стабилизируется, и принимаются самые действенные меры по защите населения и обеспечению его всем необходимым.

Генеральный секретарь ООН К.Аннан и Президент Узбекистана И.Каримов договорились о продолжении самых тесных контактов и обмене информацией о ситуации в Андижане и в регионе в целом.

(УзА)

Вести НДПУ

СОВМЕСТНОЕ ЗАСЕДАНИЕ

Политического исполнительного комитета Центрального Совета Народно-демократической партии Узбекистана и фракции партии в Законодательной палате Олий Мажлиса Республики Узбекистан состоялось 17 мая 2005 года.

В нем приняли участие члены Политисполкома Центрального Совета и активисты НДПУ, депутаты нижней палаты Олий Мажлиса Республики Узбекистан от партии и представители средств массовой информации.

Открывая заседание, председатель ЦС НДП Узбекистана, руководитель фракции партии в Законодательной палате Олий Мажлиса Аслиддин Рустамов рассказал о событиях в Андижане и о пресс-конференции главы нашего государства И.А.Каримова для отечественных и зарубежных журналистов. Президент Узбекистана, подчеркнул он, лично побывал в Андижане, чтобы на месте разобраться с происходящим, организовать борьбу с вооруженной группой религиозных фанатиков, которые во имя своих преступных целей нападают на государственные учреждения, убивают мирных граждан.

Герой Узбекистана, Председатель Союза писателей республики, член Сената Олий Мажлиса Абдулла Арипов в своем выступлении обратил внимание на то, что, к сожалению, религиозным экстремистам порой удается втянуть в свои преступные авантюры некоторых молодых людей с нетвердым политическим убеждением, которые не понимают истинных целей фанатиков. Значит, мы не дорабатываем. Следовательно, партийным активистам, депутатам, творческим работникам необходимо усилить работу среди молодежи, использовать для этого средства массовой информации, другие формы и методы пропаганды и воспитания.

В обсуждении вопроса также приняли участие депутаты Законодательной палаты Г.Аннаклычева, А.Козлов, Б.Юсупов, председатель комитета Законодательной палаты Олий Мажлиса И.Кочмарик. Все выступавшие осудили организаторов и исполнителей вооруженной акции в Андижане, поддержали меры руководства страны во главе с Президентом И.А.Каримовым, направленные на борьбу с экстремистами и стабилизацию обстановки в регионе.

Участники совместного заседания приняли Заявление по обсужденному вопросу. Политисполком ЦС НДП Узбекистана и фракция партии в Законодательной палате Олий Мажлиса, говорится в Заявлении, решительно осуждают совершенную 13 мая 2005 года группой фундаменталистов-экстремистов вооруженную акцию в городе Андижане, повлекшую за собой гибель несших службу солдат и офицеров, а также ни в чем не повинных мирных жителей. Эти действия боевиков оцениваются в документе как посягательство на конституционный строй и жизнь людей.

В Заявлении выражаются искренние соболезнования семьям невинных жертв, погибших в результате этой трагедии, и выражается уверенность в том, что события в Андижане будут тщательно и объективно расследованы, а все виновные в случившемся понесут наказание в соответствии с законом.

Сегодняшняя обстановка требует от каждого из нас, считают Политисполком ЦС и фракция партии, взвешенного подхода к оценке происшедших событий, правильного понимания их сути, усиления бдительности по отношению к тем, кто пытается сеять семена раздора и стремится дестабилизировать обстановку в нашем обществе. Далее в Заявлении говорится:

Мы всецело поддерживаем позицию Президента страны И.А.Каримова, что развитие демократического мышления народа является самым надежным средством, способным освободить общество от влияния религиозного фанатизма и экстремизма.

Мы призываем все здоровые силы общества сплотиться вокруг созидательных целей реформ, оберегать в стране обстановку мира и стабильности от любых преступных экстремистских посягательств. НДП Узбекистана, представляющая собой левое крыло политических сил страны, и ее фракция в Законодательной палате Олий Мажлиса Республики Узбекистан приложат все усилия к тому, чтобы практически содействовать этому.

На совместном заседании также был рассмотрен вопрос о выработке позиции парламентской фракции НДП Узбекистана по вопросам, вносимым в повестку дня очередного заседания Законодательной палаты Олий Мажлиса и принято соответствующее решение.

Пресс-служба ЦС НДП Узбекистана

Терроризму — нет!

ОППОЗИЦИЯ ДОЛЖНА БЫТЬ КОНСТРУКТИВНОЙ

В эти дни в нашей редакции раздаются телефонные звонки, и читатели выражают гнев и возмущение по поводу событий в Андижане, скорбь о жертвах бандитов и одновременно уверенность в том, что разум и духовность победят. Вот что сказал первый секретарь Яккасарайского райсовета НДПУ Талиб САЙФУЛЛАЕВ:

— Наша Народно-демократическая партия — оппозиционная. Но эта оппозиция конструктивная: мы поддерживаем курс Президента Ислама Каримова, проводимые в стране масштабные реформы. Вместе с тем мы ставим своей целью усиление социальной защиты людей труда.

Вопрос ставится просто: хочешь помочь людям — помоги. Ничего подобного не было в Андижане, события в котором потрясли всю страну. Кое-кто увидел в них выступление оппозиции. Но о какой оппозиции можно тут говорить? Совершено преступление против Узбекистана, против нашего строя, пролита кровь невинных людей. Мы гневно осуждаем бандитскую вылазку, скорбим о погибших.

Обидно за тех, кто поддался на пропаганду врагов Узбекистана, принял участие в беспорядках, развязанных преступниками. Почему так произошло? Значит, были допущены ошибки прежде всего в воспитательной работе, ослаблена бдительность.

Сегодня мы должны сказать себе четко и ясно: не должно быть места благодушию и самоуспокоенности. Существующие проблемы надо решать совместно и открыто, все вопросы следует обсуждать и находить верное решение. Необходимо помнить: бандитов, даже вооруженных — горстка, а мы все вместе — государство, мы — сила, которую не одолеть никаким преступникам.

Сейчас наш райсовет, первичные организации НДПУ проводят встречи с жителями, разъясняют им суть событий в Андижане, их антинародный, античеловеческий характер. Мы убеждены, что "оппозиция" с автоматами никогда не добьется успеха, а мудрое слово и доброе дело всегда победят.

И, должен отметить, люди, выступая на таких встречах, говорят о полной поддержке политики Президента Ислама Каримова и правительства республики, выражают уверенность в том, что никто никогда не свернет нас с избранного пути — построения высокоразвитого государства, демократического гражданского общества.

СЕРЖАНТЫ — ОПОРА АРМИИ

В Чартакской школе сержантов состоялся выпускной вечер. Группа выпускников, которым присвоены звания младших сержантов, пополнила ряды младших командиров Вооруженных Сил Узбекистана. Молодые воины за время учебы получили хорошую боевую и политическую подготовку.

— Этот торжественный день останется в нашей памяти на всю жизнь, — говорит выпускник Равшан Рахмонов.— Я горжусь тем, что вношу посильную лепту в священное дело защиты Родины. Президент страны и Верховный Главнокомандующий Вооруженными Силами Республики Узбекистан Ислам Каримов во время посещения нашей школы подчеркнул, что сержанты — это опора армии. Мы всегда будем помнить эти слова и сделаем все, чтобы оправдать высокое доверие.

В церемонии выпуска приняли участие ветераны войны и труда, родители выпускников, представители общественности. Курсанты школы и выпускники продемонстрировали свое боевое мастерство, состоялось показательное выступление военного оркестра, артистов художественной самодеятельности.

И.РАЗЗАКОВ (УзА)

НА СНИМКЕ: эти крепкие парни смогут, если понадобится, защитить Родину.

Фото Х.МАМАДАЛИЕВА (УзА)

Фоторепортаж

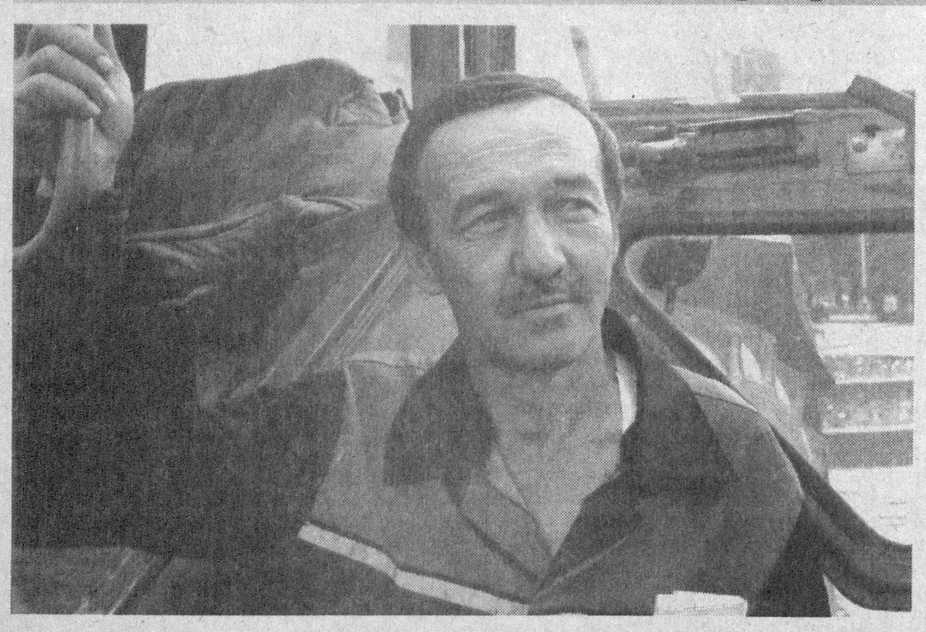

ПРИЗНАНИЕ В ЛЮБВИ

Я люблю мой город, мою столицу. Люблю шумные проспекты с потоками машин, люблю тихие улочки, где славно отдыхать под густой сенью деревьев, уютные кафе, в которых за чайником горячего чая завязывается дружеский разговор. Все это неудивительно — удивительно другое: с годами мой город не стареет, а молодеет. Не примите это за журналистский штамп — так, наверное, писали многие газетчики. Но все дело в том, что это правда.

Вчера я вышел из редакции и направился в центр Ташкента, туда, где идут большие благоустроительные работы, где преображение столицы сейчас особенно заметно.

Напротив ЦУМа грохочет отбойный молоток. Подхожу. Прораб ремонтно-монтажного управления СОУДАП **Камолитдин УМАРОВ** рассказывает:

— Уже почти месяц мы заняты реконструкцией территории между улицами Буюк Турон, Узбекистанской и Шарафа Рашидова, где сняли рельсы, а вместо трамваев пустили автобусы. У нас здесь работают пятьдесят человек — на земляных работах, бетонных, монтажных, электромонтажных... В нашем распоряжении современная техника — компрессор, трактор, самосвалы, поливальные машины. В общем, трудимся без простоев. Думаю, в течение полутора месяцев все завершим, и перед ташкентцами предстанет новый парк в центре города.

Иду дальше. Здесь на уже подготовленной площади действуют рабочие РСУ-3 треста ирригации, озеленения и благоустройства. Тут свой прораб **Мурад ХОДЖИЕВ** показывает мне фронт работ:

— Проложили 1000 метров труб для полива, высадили полторы тысячи саженцев сосны, березы, дуба, каштана, можжевельника...

Маленькие деревца под легким ветерком серебряно шепчут нежно-зеленой листвой. Пройдут три-четыре года и они наберут силы и превратятся в прекрасный парк, куда с удовольствием будут приходить жители и гости столицы.

Впрочем, уже сейчас зеленую зону облюбовали горожане. Подхожу к скамеечке, которую заняли две женщины с детьми. **Вероника ПАК** в декретном отпуске, она говорит:

— Раньше во всей округе негде было погулять с детьми. Теперь такое место есть, и мы очень довольны.

Пенсионерка **Антонина Ивановна НЕКРАСОВА** живет неподалеку. К моему вопросу она отнеслась очень серьезно и, подумав, сказала:

— Признаюсь, поначалу у нас, окрестных жителей, было некоторое сомнение — станет ли после реконструкции лучше. Но теперь наши опасения развеялись, как дым, что висел над нашей забитой машинами улицей. Нынче вместо нее зелень травы и деревьев. Воздух стал заметно чище, нет шума, пыли, загазованности и хочется дышать полной грудью. Мы каждый день приходим сюда с детьми.

Знаю, что масштабные благоустроительные работы ведутся под руководством нашего Президента Ислама Каримова. Спасибо ему за заботу о нас, ташкентцах, за то, что столица становится все краше, а людям в ней жить удобнее и лучше.

Андрей ОРЛОВ

НА СНИМКАХ: тракторист Хамид Саидов; озеленители Вадим Воробьев и Арман Джузбаев дают жизнь еще одному саженцу; Веронике Пак, Антонине Некрасовой и другим горожанам понравилось отдыхать с детьми в этом рукотворном зеленом оазисе в центре Ташкента; хорошо гулять по тенистым аллеям.

Фото Рахмонали АКБАРАЛИЕВА

Вести НДПУ

ЧТОБЫ СОБЛЮДАТЬ УСТАВ, НАДО ЕГО ЗНАТЬ

Как известно, на IV съезде партии был утвержден Устав (новая редакция) Народно-демократической партии Узбекистана. Он вступил в силу со времени его официальной регистрации в Министерстве юстиции республики в конце февраля с.г. Теперь вся жизнь и деятельность нашей партии должны соответствовать этому документу. Конечно, для этого надо его хорошо знать. А это требует, в свою очередь, его заинтересованного изучения.

Учитывая это, Президиум Политического исполнительного комитета Центрального Совета НДП Узбекистана принял постановление "Об организации изучения Устава (новая редакция) Народно-демократической партии Узбекистана". Президиум Политисполкома ЦС своим постановлением возложил на Каракалпакский республиканский, областные, районные и городские советы НДП Узбекистана задачу по организации этой важной работы. С этой целью рекомендовано в первичных партийных организациях использовать коллективные формы изучения Устава, объединить в общие группы членов партии, состоящих в малочисленных ППО.

Президиум Политисполкома подчеркнул, что для обеспечения высокого уровня занятий необходимо привлечь в качестве пропагандистов опытных партийных активистов, наиболее подготовленных членов НДПУ из числа интеллигенции и служащих, оказать им соответствующую информационно-методическую помощь. Функциональным подразделениям аппарата Центрального Совета партии и редакции газет "Узбекистон овози" — "Голос Узбекистана" поручено подготовить и опубликовать ряд статей в помощь изучающим Устав (новая редакция) НДП Узбекистана.

Пресс-служба ЦС НДП Узбекистана

Прошу слова

ИЗУЧАТЬ НАСЛЕДИЕ ВЕЛИКИХ ПРЕДКОВ

Предложения к Программе Народно-демократической партии Узбекистана

Программа Народно-демократической партии Узбекистана, принятая в 1999 году, отвечала требованиям того времени, отражала политическую ситуацию в стране в тот период и правильно определяла основные задачи, стоящие перед партией. Вместе с тем необходимо отметить, что в последнее время в политической и экономической жизни страны происходят существенные изменения.

В их числе переход к двухпалатному парламенту, повышение доли частного сектора в национальной экономике, увеличение привлечения частных инвесторов за счет предоставления им различных льгот, уделение большего внимания подрастающему поколению и развитию детского спорта, модернизация всех отраслей народного хозяйства и внедрение новых технологий, формирование узбекской модели перехода к рыночной экономике и ее дальнейшее совершенствование за счет изучения опыта развитых зарубежных стран, ее обогащение за счет использования научного, практического и организационного наследия наших великих предков, таких, как Амир Темур, Алишер Навои, Мирзо Бобур и другие. Это наследие надо глубоко исследовать, осмысливать, сопоставлять с реалиями сегодняшнего дня и применять на практике.

НДП Узбекистана на своем IV съезде четко обозначила свою позицию и заявила, что является левым крылом политических сил страны. Поэтому новую редакцию Программы Народно-демократической партии Узбекистана необходимо немного упростить и обогатить предложениями Президента Республики Узбекистан, высказанными на совместном заседании Олий Мажлиса. Политическая программа должна быть изложена на более доступном для широких слоев населения языке, охватить все стороны деятельности партии, отвечать требованиям и духу современного этапа развития.

Руфат РАЗЗАКОВ, эксперт ЦС НДП Узбекистана, доктор экономических наук, профессор

ПЛЕНУМ РАЙСОВЕТА

Состоялся пленум Мирабадского районного совета НДПУ. Его участники обсудили задачи районной парторганизации, вытекающие из решений II пленума Центрального Совета Народно-демократической партии Узбекистана и III пленума Ташкентского городского совета НДПУ.

С докладом на пленуме выступила первый секретарь райсовета Р.И.Кущева. В докладе и выступлениях участников пленума отмечалось, что в предстоящий период райсовет и первичные парторганизации сосредоточат свои усилия на повышении эффективности организационной и идеологической работы, на решении первоочередных социально-экономических вопросов, в том числе — повышении уровня занятости населения и создании новых рабочих мест, обеспечении надлежащего бюджетного финансирования социальной сферы и социальной защищенности уязвимых слоев населения.

Пленум утвердил программу действий районной парторганизации до 2009 года и мероприятия по программе Года здоровья.

На пленуме был также рассмотрен организационный вопрос. Раиса Кущева избрана председателем Мирабадского райсовета партии, а Азад Ходжимухамедов — заместителем председателя райсовета.

На пленуме выступили заместитель председателя ЦС НДП Узбекистана М.Л.Ельшов и директор СП «Билдинг Технолоджиз» депутат Ташкентского городского Кенгаша С.С.Ким. В работе пленума принял участие заместитель председателя Ташгорсовета НДПУ Ш.М.Файзиев.

Наш корр.

ОТКРЫВАЮТСЯ НОВЫЕ РАБОЧИЕ МЕСТА

В нашей стране большое внимание уделяется повышению социальной активности женщин, защите их прав, укреплению здоровья.

Особенно актуальной задачей считается обеспечение женщин работой. В Ферганской области разработана и внедряется в жизнь программа трудоустройства женщин в 2005-2007 годах.

Прошедшее в «Махаллинском центре» собрание было посвящено анализу выполнения данной программы.

В 2005-2007 годах в Ферганской области необходимо создать более 64 тысяч новых рабочих мест. Это будет осуществляться путем налаживания малого бизнеса, развития семейного предпринимательства, открытия совместных предприятий. В соответствии с контрактом, подписанным между Министерством труда и социальной защиты населения и Центральным банком Республики Узбекистан, в 2005 году в целях развития семейного бизнеса для области был выделен льготный кредит на 860 миллионов сумов.

С помощью льготного кредита уже наладили свой семейный бизнес пятьдесят две женщины. Однако некоторые женщины-предприниматели из-за искусственных препятствий не могут получить кредит. К примеру, Мутабархон Султанова из Риштанского района несколько месяцев назад подала заявку на льготный заем для открытия малого предприятия. Но до сих пор не может решить свой вопрос.

На собрании особо отмечалась необходимость решения подобных проблем, повышения ответственности уполномоченных лиц в создании новых рабочих мест. Были определены конкретные задачи по открытию до конца года намеченных в программе свыше 20 тысяч новых рабочих мест.

М.СУЛЕЙМАНОВ (УзА)

Ҳурматли ишбилармон ва тадбиркорлар!

Ихтисослаштирилган кимошди савдоларини ташкил қилиш ташкилоти "REAL MEGAPOLIS" 2005 йил 22,29 июнь ва 6,13,20 июль кунлари соат 10.00 да кимошди савдоларини ўтказади.

1. Суд қарорларини ижро этиш, судлар фаолиятини моддий техника жиҳатидан ва молиявий таъминлаш департаментининг Тошкент шаҳар ҳудудий бўлими томонидан тақдим этилган "Азия-Чем" қўшма корхонасига тегишли Тошкент шаҳар, Бектемир тумани, Х.Бойқоро кўчаси, 35-уйда жойлашган 3 қаватли ишлаб чиқариш биноси, **бошланғич нархи — 218 112 474 сўм.**

2. Суд қарорларини ижро этиш, судлар фаолиятини моддий техника жиҳатидан ва молиявий таъминлаш департаментининг Тошкент шаҳар ҳудудий бўлими томонидан тақдим этилган Р.Салюшевага тегишли Тошкент шаҳар, Сергели-2, 42-уйда жойлашган 22-хонадон, **бошланғич нархи — 1 138 450 сўм.**

"Голос Узбекистана" рўзномасининг 2005 йил 1 апрель №13-сонида 4,11,18,25 май кунлари кимошди савдоларига қўйилган суд қарорларини ижро этиш, судлар фаолиятини моддий техника жиҳатидан ва молиявий таъминлаш департаментининг Тошкент шаҳар ҳудудий бўлими томонидан тақдим этилган хусусий тадбиркор Б.Ж.Хачатурянга тегишли Тошкент шаҳар, Ҳамза тумани, Паркент бозори ҳудудида жойлашган **бошланғич нархи — 29 148 000 сўм** бўлган савдо дўкони эълонга берган эди. Суд ижрочилари департаменти томонидан 2005 йил 13 май куни берилган №1339/13-сонли хатига асосан ушбу бино кимошди савдосидан олинади.

Савдода қатнашиш учун харидорлар объектларни бошланғич нархининг 10 фоиз миқдорида гаров пули тўлашлари шарт. Савдода қатнашиш тартиби ва шарт-шароитлари билан боғлиқ барча масалалар юзасидан қуйидаги манзилга мурожаат қилишингиз мумкин:

Тошкент шаҳар, Собир Рахимов тумани, Уста Ширин кўчаси, 136-уй.
Телефонлар: 398-88-14, 398-88-15.

Ташкилотнинг гувоҳномаси № 000663

Зеркало нашей истории

СОХРАНИТЬ ДЛЯ ПОТОМКОВ

В образцах национальных костюмов, хранящихся в музеях, воплощены образ жизни наших предков, их мироощущение, мечты и желания.

Беречь их и сохранить для будущих поколений — важная задача сотрудников кафедры музееведения и дизайна костюма Национального института художеств и дизайна имени Камолиддина Бехзода.

Об этом шла речь на прошедшем в Республиканской государственной детской библиотеке духовно-просветительном мероприятии, организованном общественным движением молодежи «Камолот» в сотрудничестве с Национальным институтом художеств и дизайна имени Камолиддина Бехзода, которое было посвящено Международному дню музеев.

— Наши студенты исследуют разнообразные национальные костюмы в различных музеях, изучают и устанавливают их особенности, — говорит заведующая кафедрой Национального института **Г.БАБАДЖАНОВА.** — Наши молодые дизайнеры стремятся создать подобные костюмы, соединяя в них национальный и современный стили. В этом году наш институт выпустит своих первых специалистов в этом направлении.

В ходе мероприятия состоялся показ созданных студентами национальных костюмов. Открылась также выставка книг по музее- и искусствоведению, хранящихся в Республиканской государственной детской библиотеке.

Б.ХИДИРОВА (УзА)

Сурхондарё вилоят Давлат мулкини бошқариш ва тадбиркорликни қўллаб-қувватлаш ҳудудий бошқармаси томонидан Денов туманидаги Охунбобоев номли савдо-ишлаб чиқариш МЧЖга 1995 йил 4 майда берилган 232 рақамли мулкий ҳуқуқни тасдиқловчи Давлат ордери йўқолганлиги сабабли

БЕКОР ҚИЛИНАДИ

ФАКТЫ, СОБЫТИЯ, ИНФОРМАЦИЯ

Пресс-служба ЦС НДП Узбекистана сообщает:

ПЛЕНУМЫ. СОВЕЩАНИЯ. ВСТРЕЧИ.

Состоялся пленум **Юнусабадского районного совета НДП Узбекистана**. На нем были рассмотрены итоги деятельности районного совета за прошлый год, в частности проанализированы результаты участия партийных организаций во всеобщих выборах, открыто говорилось о недостатках и упущениях в ходе предвыборной работы. Выступившие в прениях, исходя из решений второго пленума ЦС НДП Узбекистана, высказали предложения по устранению имеющихся недостатков, активизации деятельности первичных партийных организаций. В принятых постановлениях пленума были определены конкретные задачи партийных организаций по участию в мероприятиях Года здоровья, утверждена программа действий партийных организаций. Избраны председатель и заместитель председателя районного совета партии.

Участники пленума резко осудили террористические акты, совершенные группой экстремистов 13 мая сего года в г.Андижане, одобрили и поддержали меры, принимаемые правительством страны под руководством Президента Республики Узбекистан И.А.Каримова по сплочению общества, обеспечению мирной жизни наших соотечественников, предотвращению преступных действий различных экстремистских групп, призвали сограждан повысить бдительность.

Исполкому районного совета партии, первичным партийным организациям было поручено вести широкую разъяснительную работу по пропаганде положений и выводов, изложенных в выступлении лидера страны на пресс-конференции в связи с событиями в г.Андижане, других материалов, опубликованных в республиканской и местной печати по этому поводу.

Такие же вопросы стояли и на повестке дня пленумов **Наманганского городского, Дехканабадского, Китабского, Мирзо-Улугбекского, Булунгурского, Пастдаргомского, Иштиханского, Нурабадского, Миришкорского, Туракурганского, Нарынского, Папского, Чартакского, Избасканского, Балыкчинского районных советов партии.**

Хорезмский областной совет партии провел совещание с участием председателей районных и городских советов партии. На нем всесторонне были обсуждены итоги состоявшихся пленумов районных и городских советов партии и утвержден план мероприятий по устранению недостатков и реализации предложений, высказанных активистами партии. Участники совещания в соответствии с решениями второго пленума ЦС НДП Узбекистана в своих выступлениях акцентировали основное внимание на ходе собраний в первичных партийных организациях, вопросах повышения активности членов партии.

Чартакский районный совет партии принял участие в проведении выпускного вечера местной военной школы по подготовке сержантов. Активисты партии, принявшие участие в мероприятии, высказали выпускникам свои наилучшие пожелания, просили их как зеницу ока беречь независимость нашей Родины.

Маргиланский городской совет партии совместно с местными отделениями Фонда по развитию детского спорта и молодежного общественного движения "Камолот" в рамках мероприятий Года здоровья организовал среди молодежи города соревнования по боксу. Победителям соревнований были вручены призы.

Навоийский городской совет партии совместно с областным управлением здравоохранения организовал беседу за "круглым столом" в связи с Международным днем медицинских сестер. В ходе беседы была проанализирована деятельность партийных организаций по участию в выполнении программы Года здоровья.

В беседе приняли участие председатель областного объединения медсестер, член Навоийского городского совета партии М.Мурадова, медицинская сестра, секретарь ППО 1-й поликлиники Ю.Кадырова, медицинская сестра инфекционной больницы К.Худаярова, медицинская сестра, секретарь ППО областной детской больницы С.Нуралиева и другие. Они говорили о левой позиции НДП среди политических сил страны, о том, что она выражает и защищает интересы нуждающихся в социальной защите слоев населения, о путях активизации участия партийных организаций в мероприятиях Года здоровья.

ОКНО В МИР

УЗБЕКИСТАН НА «ЯРМАРКЕ ДОБРОТЫ»

Красочным выступлением фольклорной группы из Узбекистана открылась в Лондоне ежегодная международная благотворительная "Весенняя ярмарка".

"Весенняя ярмарка" проводится в Лондоне с 1958 года и является традиционной благотворительной акцией. Ее также называют "Дипломатической ярмаркой", поскольку в ней участвуют аккредитованные в Великобритании дипломатические представительства. Ярмарка проводится под патронажем принцессы Александры и международной благотворительной организации "International Social Service UK" (ISS UK), президентом которой является маршал дипломатического корпуса Соединенного Королевства сэр Энтони Фиггис.

В интервью корреспонденту информационного агентства "Жахон" председатель ISS UK Дуглас Люис рассказал, что в течение двух дней страны-участницы ярмарки предлагают посетителям, число которых обычно превышает пять тысяч человек, различные товары, изделия народно-прикладного искусства, а также возможность попробовать блюда национальных кухонь. Вырученные от благотворительной акции средства направляются на помощь детям и восстановление семей в различных регионах мира, которых постигли разрушения в результате войн и природных катаклизмов.

Посольство Узбекистана участвует в "Весенней ярмарке" каждый год. Однако впервые в истории этой благотворительной акции ее открыло выступление узбекских артистов.

Сэр Энтони Фиггис особо отметил выступление артистов из Узбекистана, которое украсило открытие ярмарки и произвело незабываемое впечатление на него и других участников. Стенд Узбекистана был оформлен посольством совместно с международным благотворительным фондом "Олтин мерос" и, как подчеркнул господин Фиггис, был одним из самых красочных на ярмарке, привлек внимание множества посетителей высоким мастерством узбекских мастеров.

Президент ISS UK выразил искреннюю признательность Узбекистану за участие в международной благотворительной акции и вклад республики в дело поддержки нуждающихся детей всего мира.

ИА "Жахон"
Лондон

ВОЗМОЖЕН НОВЫЙ ТЕРАКТ

Министерство иностранных дел Австралии предупредило в среду о возможности нового теракта в Индонезии.

«Возможны новые нападения террористов-самоубийц в Джакарте», — говорится в полученном РИА «Новости» официальном заявлении МИД Австралии.

В качестве потенциальных целей документ называет ряд часто посещаемых иностранцами мест, в частности, посольства, международные школы, офисные здания и торговые центры.

«По нашим оценкам, нападения могут произойти в любое время», — заявляет МИД Австралии.

12 октября 2002 года террорист-смертник произвел взрыв перед популярным среди западных туристов баром на всемирно известном индонезийском острове-курорте Бали. Через несколько минут сработало более мощное взрывное устройство, размещенное рядом с близлежащим ночным клубом. Жертвами теракта стали 202 человека, в том числе 88 австралийцев, семеро американцев и три новозеландца.

9 сентября прошлого года еще один террорист-смертник взорвал начиненный взрывчаткой автомобиль перед воротами австралийского посольства в Джакарте, в результате чего погибли десять человек и были ранены свыше 180.

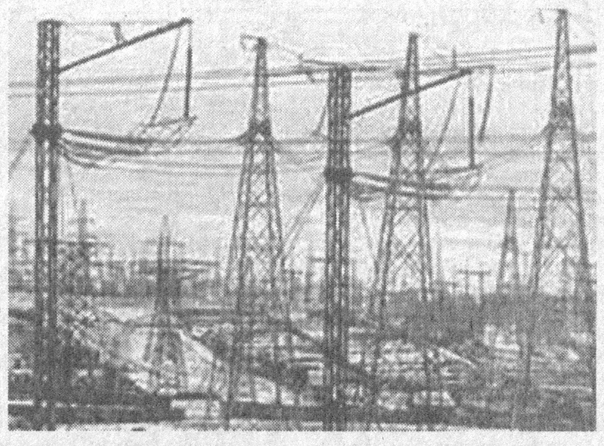

ДЕЛА ЭНЕРГЕТИЧЕСКИЕ

Министр энергетики США Сэмуэл Бодман посетит на следующей неделе Россию с визитом для обсуждения инвестиционного климата и условий для работы иностранных энергетических компаний на российском рынке.

Об этом Бодман сообщил во вторник на международной энергетической конференции в Вашингтоне, где он подчеркнул, что намерен обсудить с российскими властями возможность изменения существующих сейчас в России «юридических рамок» для зарубежных компаний.

Бодман сообщил также, что помимо России намерен на следующей неделе посетить Украину и Азербайджан.

ВСТРЕЧИ ЖЕНЫ ПРЕЗИДЕНТА

Супруга президента США Лора Буш совершит поездку в Иорданию, Израиль и Египет, сообщил пресс-секретарь Белого дома Скотт Маклеллан.

В воскресенье, 22 мая Лора Буш прибудет в Израиль, а в понедельник, 23 мая совершит визит в Египет.

Завершится пятидневная поездка супруги главы Белого дома во вторник, 24 мая.

Находясь в Иордании, Лора Буш выступит в субботу, 21 мая на заседании Всемирного экономического форума по Ближнему Востоку и встретится с супругой короля Иордании Ранией.

В Израиле первая леди США встретится с супругой израильского президента, выступит с речью на тему о положении женщин, а также посетит палестинский город Иерихон на Западном берегу.

В Египте визит Лоры Буш включает встречу в Каире с супругой египетского президента Хосни Мубарака — Сюзанн, посещение пирамид в Гизе, а также поездку в Александрию.

В городах и столицах мира

НА СНИМКЕ: всегда привлекает туристов старая площадь с историческими зданиями в польском городе Познани.

КОРОЛЕВА ПУТЕШЕСТВУЕТ

Королева Великобритании Елизавета Вторая прибыла во вторник в Канаду.

Самолет, на борту которого находились Елизавета Вторая и принц Филипп, приземлился в аэропорту города Реджайна, административного центра провинции Саскачеван, сообщило агентство Ассошиэйтед Пресс.

В аэропорту королеву встречали генерал-губернатор Канады Адриенн Кларксон, премьер-министр Пол Мартин и другие официальные лица.

После прибытия в аэропорт королева и принц Филипп отправились в университет Фёрст Нэйшнс, где запланировано чествование первых выпускников университета.

Как ожидается, королева Елизавета Вторая и принц Филипп примут также участие в праздновании столетнего юбилея объединения Саскачевана и соседней провинции Альберта в Канадскую конфедерацию.

БИЛЕТЫ В КОСМОС

В США с четверга начинается продажа билетов для частных полетов в космос по цене $150 тысяч на человека.

Как сообщает телекомпания Эн-би-си, билеты продает американская корпорация «Aera Corp», которая разработала ракету «Altairis» для суборбитальных полетов в космос.

Корпорация планирует осуществить испытательный пуск ракеты с космодрома ВВС США на мысе Канаверал (штат Флорида) в августе будущего года, затем в декабре 2006 года провести первый коммерческий запуск с туристами на борту и с 2007 года начать уже регулярные полеты.

В стоимость полета входит недельная подготовка на мысе Канаверал, а затем сам полет на ракете «Altairis».

Полет будет проходить в беспилотном режиме с помощью компьютерного управления. Ракета достигнет высоты в 128 километров, где «космические туристы» смогут испытать несколько минут невесомости, а затем «Altairis» начнет спуск на парашюте на землю.

Планируется, что на борту ракеты суборбитальный полет в космос смогут совершить шесть туристов, которых будет сопровождать один представитель компании в качестве инструктора.

«Aera Corp» в течение 2007 года планирует совершить до 30 запусков своей ракеты с пассажирами. Однако для этого корпорации придется еще урегулировать множество вопросов с федеральными властями, разрешающими такие полеты, отмечает телекомпания Эн-би-си.

ГОРЬКАЯ ЦИФРА

С начала военной операции под эгидой США для свержения режима Саддама Хусейна в Ираке погибли 100 журналистов.

Об этом говорится в заявлении Союза арабских журналистов со штаб-квартирой в Каире.

Генеральный секретариат этой панарабской организации в своем заявлении, поступившем в РИА «Новости», резко осуждает убийства и захваты в заложники коллег в Ираке, подчеркнув, что после убийства двух иракских корреспондентов на днях число погибших с начала войны журналистов достигло ста человек.

Союз также осуждает непрекращающиеся аресты и задержания иракских, арабских и иностранных журналистов в Ираке, препятствование их работе со стороны американских военнослужащих, сотрудников иракских силовых ведомств и вооруженных группировок. Репортерам мешают сообщать правду о событиях в Ираке и информировать мировое общественное мнение об истинной ситуации в стране, считают в организации.

Союз призвал мировое сообщество принять срочные меры для защиты журналистов, которые «в сложнейших профессиональных и жизненных условиях и отсутствии безопасности выполняют свои задачи».

КОМПАНИИ, НА РЫНОК !

Китай собирается распродать госпакеты четырех контролируемых государством компаний для того, чтобы оценить отдачу перед массовой распродажей государственных холдингов.

Объявление, сделанное Регулирующей комиссией по ценным бумагам, появилось в понедельник. В нем говорилось, что правительство собирается вывести не продававшиеся ранее компании на рынок. Общая стоимость таких предприятий составит около 300 миллиардов долларов. Такой ход должен фактически приватизировать все зарегистрированные на бирже компании.

ЗЕМЛЮ ОПЯТЬ ТРЯСЕТ

В юго-восточной иранской провинции Керман произошло землетрясение, данных о жертвах не поступало.

Как сообщили в среду РИА «Новости» в геофизическом центре Тегеранского университета, мощность подземного толчка, зафиксированного в районе города Зарранд, составила 4,1 балла по шкале Рихтера.

Люди находятся в постоянном напряжении, практически не закрывают двери домов или ночуют на улицах, прекращены занятия в школах.

В результате разрушительного землетрясения в Зарранде 22 февраля 2005 года погибли более 600 человек, 1,5 тысячи получили ранения, 50 деревень и сел в окрестностях Зарранда были частично или полностью разрушены. В зоне стихийного бедствия продолжаются восстановительные работы, которые ведутся на фоне периодически нарастающей сейсмоактивности.

НЕКОТОРЫЕ МЕЧТАЮТ ПОТОЛСТЕТЬ

Про таких в народе говорят — "не в коня корм". Эти люди, вроде бы, едят много, но при этом не поправляются. Для них стать тяжелее на килограмм — чудо. Тонкие, худые, очень худые... Что это — болезнь или норма?

Самыми легкими в мире людьми были Паулина Мустерс из Нидерландов, жившая с 1876 по 1895 гг., и мексиканка Лючия Зарате, которая родилась 2 января 1863 г. в Сан-Карлосе, а умерла в октябре 1889 года. Паулина весила 4 кг, Лючия – 5,9 килограмма. Правда, обе были лилипутками.

Похудение до 65% от первоначального веса было зарегистрировано у американки Эммы Шаллер (1866-1890 гг.): при росте 157 см ее вес составлял всего 20 килограммов. Недалеко ушел и ее соотечественник Эдвард Хагнер (1892-1962гг.) по кличке Скелет, который при росте 170 см весил 22 килограмма.

Упитанные люди относятся к худым по-разному, но чаще всего со снисхождением (мужчины) или завистью (женщины). Вроде бы единственный выход из сложившейся ситуации – успокоиться, исключить излишнюю "худую" суету, начать размеренную жизнь и потолстеть, ибо с увеличением физического веса автоматически возрастет вес социальный и проблема сама собой исчезнет. Если бы все было так просто... Считается, что причина низкой самооценки худых кроется в рецидивирующих психологических травмах, которые были получены ими сначала в школе, затем в институте и так далее. Однако толстых людей, мечтающих похудеть, больше, чем худых, которые мечтают поправиться, и душевные травмы толстяков даже более существенны: вспомните, кого больше всего дразнили в вашем классе. Но иногда именно это является мощным стимулом для того, чтобы стать безусловным лидером. Безусловно, недостаток веса сказывается на запасах микроэлементной базы, отвечающих за правильное функционирование человеческого организма. Но восстанавливается она быстро, для этого не надо набирать излишки килограммов, достаточно лишь питаться сбалансированно и, желательно, натуральными продуктами. Поэтому, так же как и с избыточным весом, определитесь — мешает ли вам худоба нормально жить. И не позволяйте общественным стереотипам влиять на вас.

Между прочим, худые люди выносливее остальных, они больше двигаются и больше успевают сделать за сутки. Их тело быстро привыкает к нагрузкам, хотя двигательные навыки вырабатываются у них медленнее, чем у более "увесистых" людей (поэтому, как ни странно это звучит, им надо осваивать новые движения терпеливо, не спеша: чем слабее мускулатура, тем больше времени уходит на отдых).

Подводя итог: худые от природы люди идут по жизни, наслаждаясь ею, если нацелены на получение удовольствия, а не на критику самих себя.

Подборка подготовлена по материалам Интернет

Из истории вещей

КТО ЖЕ ИЗОБРЕЛ ВЕЛОСИПЕД?

Наверняка каждый слышал фразу: "Зачем изобретать велосипед?" Однако не все знают, насколько она несправедлива.

История создания велосипеда не такая уж и простая. Так, в 1891 году — в самый пик "мозгового штурма" идеи создания удобной веломашины — только в Англии было выдано 1,5 тысячи патентов на усовершенствование велосипеда.

"Отцов" у велосипеда не один десяток. Однако предпочтение в почетном "отцовстве" отдается англичанину Джеймсу Старлею, который в 67 лет подарил миру доступный каждому велосипед, чье переднее колесо было впятеро больше заднего. Забирались в седло с помощью лестницы. Зато скорость увеличилась до 25 км в час. Впрочем, езда на нем была делом опасным.

Велосипед, который мы знаем сегодня, первым стал выпускать в 1885 году Дж.Старлей, племянник упомянутого выше изобретателя. Модель стала значительно безопаснее — машина имела одинаковые среднего размера колеса и, главное, цепную передачу к заднему колесу. Первых велосипедистов отчаянно трясло. Колеса в лучшем случае были обтянуты кожей, пропитанной дегтем.

Резиновые шины сделали велосипед массовым средством передвижения. Сначала они были литыми. Двадцать лет спустя ирландский ветеринар Данлопу стал великим изобретателем. Он, поливая садовым шлангом цветы, присматривал за десятилетним сыном, который рядом катался на трехколесном велосипеде, и его осенила блестящая мысль обуть колеса в пневматические шины.

Шарикоподшипники, которые стали использовать на велосипедах с 1880 года, прибавили им скорость и облегчили ход. Теперь на быстрых и безопасных машинах поехали почтальоны, санитары, коммивояжеры, военные.

Свободный ход, позволяющий, набрав скорость, не крутить педали, велосипедисты получили в 1896 году, а ножной тормоз — в 1904 году. Для ночных прогулок в 1920 году на велосипеде был установлен электрический фонарь.

Большой популярностью начинает пользоваться складной велосипед. На спортивных трассах все чаще стали появляться веломобили, в которых гонщик не сидит, а лежит в сигарообразном кузове и разгоняет машину до 70 км в час.

С появлением первых велосипедов изобретатели не оставляют попыток снабдить их крыльями. Правда, пока никому не удалось создать летающий велосипед, но поиск продолжается. Так что ставить точку в истории изобретения велосипеда еще рано, возможно, самое интересное только начинается.

Сад и огород

ОГУРЕЦ — ПРИМЕТА ЛЕТА

Приближается пора массового созревания огурцов. Однако недавняя непогода — дожди, некоторое понижение температуры — заметно влияет на этот процесс. Читатели сообщают: "Без видимых причин плети желтеют, вянут, после дождей на листьях проступает буроватая окраска. Говорят, что это вредители, а как с ними бороться?"

Один из них — обыкновенный паутинный клещик. Если он завелся, то на листьях огурцов появляются светлые точки, пятнистость, мраморность. Растение надо опрыснуть настоем картофельной ботвы (1 кг свежей измельченной ботвы заливают 10 л воды). Смесь настаивают 3-4 часа, процеживают и раствор готов к опрыскиванию. Этот препарат поможет и против бахчевой тли.

Другое опасное заболевание огурца — мучнистая роса. Его признаки — на листьях выступают пятна мучнистого налета, которые затем чернеют, и листья засыхают. Против этой болезни помогает раствор 0,4-процентной коллоидной серы. Опрыскивания повторяют до 5 раз. Возбудитель мучнистой росы долго сохраняется в земле, поэтому огурцы на эти грядки рекомендуется высаживать не ранее, чем через 5 лет. Это место лучше занять корнеплодами. Неплохо эти грядки осенью обеззаразить хлорной известью.

У нас спрашивают: почему огурцы бывают горькими? Ученые объясняют это тем, что в них накоплен избыток кукурбитацина. Такое происходит при неблагоприятных условиях — недостатке влаги, солнца, питания, то есть условия, сдерживающие рост огурцов, одновременно портят и их вкус. Особенно горьки огурцы, росшие на сухих грядках в жаркую погоду.

Огурцы любят воду. Кто держит их на "сухом пайке", остается без урожая — плети сбросят и цветки и завязь. Неправильно поступают те, кто обрывают мужские цветки — пустоцвет, так как они помогают, а не мешают плодоношению. Другое дело — способствовать появлению большего числа женских цветков. Для этого прищипывают плети над 5-м или 6-м листом. После прищипывания образуются боковые плети, на которых вырастает много женских цветков — больше, чем на главной плети.

Огурцы нужно правильно подкармливать. Делается это раз в 10 дней. Лучшая подкормка — коровяк, разведенный в воде из расчета 1:10. Годится птичий помет (70 г на 1 л воды) и зола, взятая в том же соотношении. При недостатке азота листья огурцов приобретают светло-желтую окраску, верхушки плодов заостряются. Если в почве мало калия — плоды в верхней части расширяются. Перекармливать растения тоже нельзя — все хорошо в меру.

Собирать зеленцы лучше всего утром, когда они наиболее упруги.

Домашний мастер

КАК ПОДВЕСИТЬ ЛЮСТРУ?

В самом деле, как? Дело это ответственное, особенно если люстра тяжелая. Предлагаем такой вариант: в отверстие в потолке вставьте металлическую втулку с резьбой. В ней просверлены 2-4 отверстия, в которых двигаются стальные пальцы. Снизу во втулку вверните заостренный болт. Он будет раздвигать пальцы, а они в свою очередь будут с силой упираться в стенки отверстия, за счет чего устройство закрепится в потолке (на рисунке).

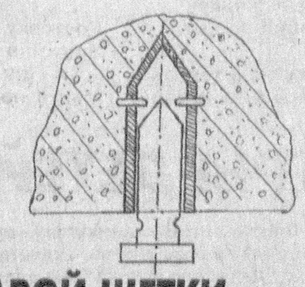

ВТОРАЯ ЖИЗНЬ СТАРОЙ ЩЕТКИ

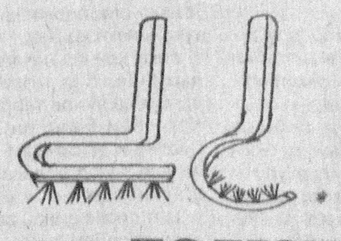

Старая зубная щетка, изогнутая над пламенем, превращается в удобный инструмент для покраски или покрытия лаком небольшой поверхности. Удобна щетка и для покраски труб, расположенных близко к стенам. Щетку в этом случае нужно согнуть по-другому (как показано на рисунке справа).

ПОЛЕЗНЫЕ СОВЕТЫ

- Как срочно отремонтировать сломавшиеся у переносицы металлические очки? По внутренней стороне пропустите стальную проволоку, заходящую в шарниры заушин. На место излома на клею намотайте виток к витку медную проволоку. Отремонтированные таким образом очки послужат, пока вы не обзаведетесь новой оправой.
- Если вдруг керамическая ваза начнет протекать, налейте на ее дно немного любого лака и кисточкой равномерно распределите по стенкам. Образуется плотная непромокаемая пленка.
- У портфелей и чемоданов часто задираются углы. Отремонтировать их можно так: смазать оторвавшуюся кожу клеем и прижать место склейки лейкопластырем или скотчем. Этот способ пригоден для склейки в любом неудобном месте.

Год здоровья

В Навбахорском районе Наманганской области большое внимание уделяется улучшению медицинского обслуживания населения. Это выражается в том, что медицинская система района совершенствуется и обновляется, а сами медработники повышают свою квалификацию.

За последние два года капитально отремонтированы здания и помещения центральной районной больницы, открыты двенадцать сельских врачебных пунктов.

Сегодня жителей района обслуживают 101 врач и 617 медицинских работников среднего звена. Стремясь оказать практическую помощь медикам района в осуществлении планов, намеченных на Год здоровья, Всемирный банк помог оснастить пять пунктов новым медицинским оборудованием и инструментами. Инструменты еще для пяти медпунктов уже в пути.

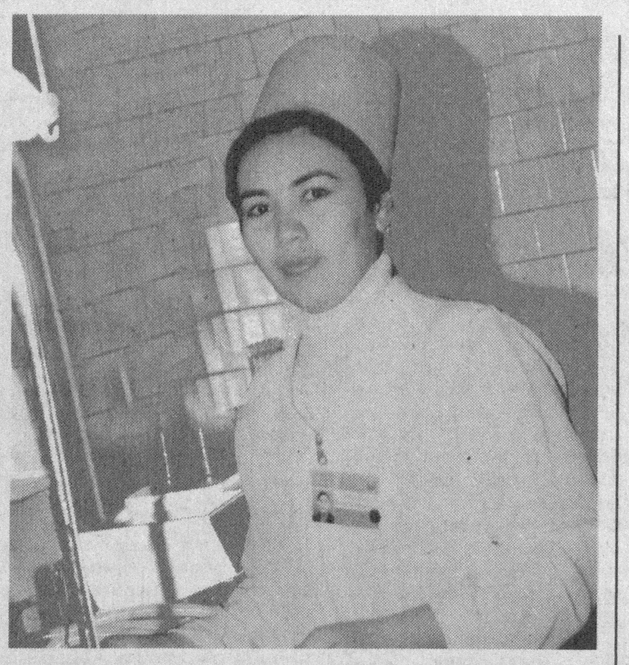

НА СНИМКАХ: дежурная медсестра Гавхар Бобоева; заместитель главврача больницы по лечебным делам Хусан Темиров (в середине), врач-реаниматолог Нурулла Рузиев, медсестры Малохат Хамидова и Хадича Жахонгирова знакомятся с историей болезни пациента.

Фото С.ЗУФАРОВА (УзА)

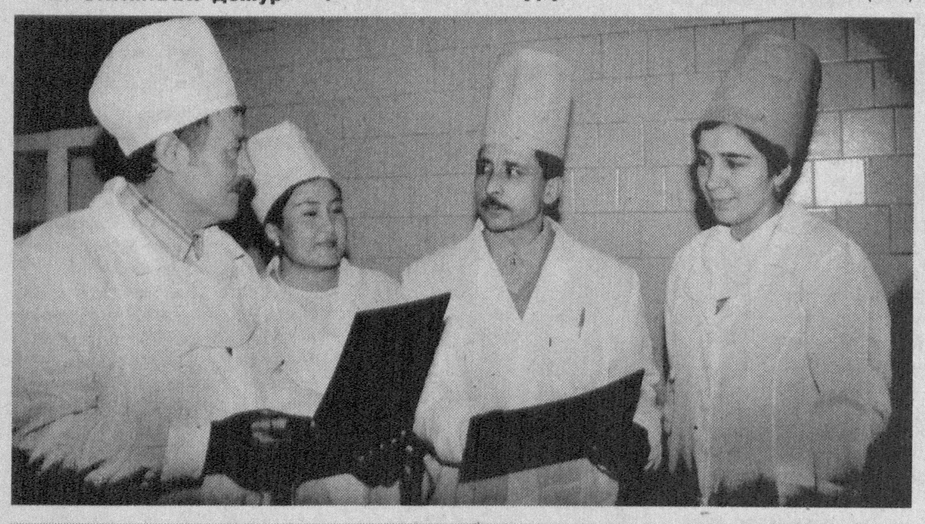

Культура

СМОТР МОЛОДЫХ ИСПОЛНИТЕЛЕЙ

Завершился республиканский смотр-конкурс молодых исполнителей на народных инструментах, песни, эстрады, театрального и хореографического искусства.

В конкурсных выступлениях, проходивших в областном театре музыкальной драмы имени Муллатуйчи Ташмухамедова и Каршинском колледже искусства и культуры, участвовали молодые исполнители из всех образовательных учреждений культуры и искусства.

В эстрадном направлении первое место заняла Мавжуда Алимова из Намангана, а в исполнении на гитаре — учащийся лицея Государственной консерватории Узбекистана Нодир Ташходжаев. В номинации «Актер кукольного театра» победителем стал наманганец Ариф Абдубаев, в номинации «Актер драматического театра» — Алишер Мукимов из Навои, а в направлении режиссер массовых представлений — Наргиза Хазраткулова из Сырдарьи. Среди танцовщиц первенство завоевала Эльвина Ибулисова из Намангана.

Победители награждены ценными подарками и получили право на внеконкурсное поступление в вузы по направлению культуры и искусства.

А.МУХАММАДИЕВ (УзА)

Спорт

ЖДУТ РЕБЯТ КАНИКУЛЫ

Приближаются летние школьные каникулы. Что нужно сделать для того, чтобы досуг детей был наполнен интересными, увлекательными и полезными делами? Важную роль в программе летнего отдыха будет играть спорт.

Именно об этом и шла речь на пресс-конференции, состоявшейся на днях в молодежном телеклубе "Бунёдкор". Организовал ее Ташкентский городской филиал Фонда развития детского спорта при Министерстве народного образования Республики Узбекистан.

— К летнему сезону мы начали готовиться заблаговременно, — рассказывает директор Ташкентского городского филиала фонда **Аскар Имомжанович ТАЛИБЖАНОВ.** — Во-первых, уделили особое внимание работе в учебных заведениях города по привлечению молодежи к регулярным занятиям спортом и созданию условий для этого. Так, в школах провели ремонт спортзалов, спортплощадок, которые теперь оснащены необходимым инвентарем.

Задолго до летнего сезона во всех районах города проверили состояние спортплощадок, многие из них привели в порядок, сейчас здесь дети могут играть в волейбол, баскетбол, настольный теннис, заниматься другими видами спорта.

Сегодня в Ташкенте действуют четыре крупных спорткомплекса — "Умид", "Истиклол", "Нихол" и "Намуна", которые становятся центрами развития детского спорта. Например, в спорткомплексе "Истиклол" проводят занятия по физкультуре близлежащие школы Сабир-Рахимовского района, а также многие спортивные мероприятия. На днях здесь прошли соревнования, к участию в которых постарались привлечь и, так называемых, "трудных подростков". Некоторые из них уже на второй же день пришли записываться в спортивные секции.

В "Истиклоле" организуются соревнования между махаллями "Я и моя семья", которые проходят весело и увлекательно. Такие комплексы должны быть в каждом районе.

Для детей, которые не могут выехать за город, откроются спортивно-оздоровительные лагери в самом Ташкенте. Такие, как "Лочин" в Шайхантохурском, "Трамвайчи" в Чиланзарском, "Гульбахор" в Акмаль-Икрамовском районах. Подобные лагери отдыха организуются на базе школ, колледжей и лицеев.

Гузаля МИНГАЛИМОВА, студентка II курса факультета международной журналистики УзГУМЯ

ТУРНИР МАСТЕРОВ РАКЕТКИ

В ферганском теннисном комплексе «Истиклол» начался международный турнир «Challenger».

В соревнованиях принимают участие 52 теннисиста из России, Индии, ЮАР, Китая и других стран. Честь нашей страны защищают шесть мастеров ракетки.

В отборочных играх показали лучшие результаты и вышли в следующий этап россиянин Сергей Делхин, южноафриканец Равен Классен, наши соотечественники Арсен Асанов, Максим Раковский.

Турнир продлится до 21 мая.

М.СУЛЕЙМАНОВ (УзА)

«НАСАФ» ПОБЕДИЛ ЧЕМПИОНА

В самом разгаре состязания в высшей лиге XIV Национального чемпионата Узбекистана по футболу. Особенно привлекла внимание болельщиков и специалистов встреча седьмого тура двух лидирующих команд.

В этом туре в Карши на поле вышли не потерпевшие ни одного поражения в этом сезоне команды — чемпион прошлого года «Пахтакор» (Ташкент) и футболисты команды «Насаф» (Карши). Это была настоящая встреча лидеров. В ходе матча игроки обеих команд беспрерывно атаковали. В итоге собравшиеся на стадионе около двадцати тысяч болельщиков стали свидетелями пяти забитых мячей — 3:2 в пользу «Насафа».

Для команд «Сугдиёна» (Джизак) и «Самарканд-Динамо» (Самарканд) седьмой тур оказался неудачным. Равная игра джизакцев на своем поле против футболистов «Бухоро» (Бухара) длилась всего тридцать минут, а затем самаркандцы прибавили в темпе и в итоге победили со счетом 3:0.

Участник финальной игры кубковых соревнований ташкентский «Трактор», показавший свой лучший результат в минувшем году и занявший пятое место, в начале этого чемпионата показывал очень пассивную игру. Однако главному тренеру Вадиму Абрамову за короткое время удалось намного улучшить игру своих подопечных. В итоге, «Трактор» отпраздновал свою третью победу. Столичные футболисты, принявшие у себя на поле команду «Самарканд-Динамо», одержали победу со счетом 4:2.

В остальных встречах зафиксированы следующие результаты: «Машъал» (Мубарак) — «Металлург» (Бекабад) 3:1, «Кизилкум» (Зарафшан) — «Туполанг» (Сариасия) 5:0.

В таблице чемпионата лидирует команда «Насаф», имеющая на счету шесть побед и один ничейный результат. Команды «Пахтакор», «Машъал» и «Нефтчи» также продолжают борьбу за призовые места.

Дебютант чемпионата — команда «Шуртан», все еще не может показать себя в высшей лиге. Гузарцы имеют всего одно очко в шести встречах. «Шуртан» остается единственной командой в высшей лиге, не забившей ни одного гола в ворота соперников. В результате — последнее место.

В поединке бомбардиров лидирует нападающий «Пахтакора» Анвар Салиев, поразивший ворота противников девять раз. Второе место занимает футболист «Насафа» Зафар Халмурадов, у которого на счету восемь голов.

З.ТАШХОДЖАЕВ (УзА)

Главный редактор Сафар ОСТАНОВ

Редколлегия:
Абдулла ОРИПОВ
Аслиддин РУСТАМОВ
Ашур КАДИРОВ
Бобир АЛИМОВ
Хабиб САГДУЛЛА
Фаррух ХАМРАЕВ (Первый заместитель главного редактора)
Алимкул СУЛТАНОВ (Заместитель главного редактора)
Андрей ОРЛОВ (Заместитель главного редактора — «Голос Узбекистана»)
Норбобо ШАКАРОВ
Намаз САГДУЛЛАЕВ
Тулепберген КАИПБЕРГЕНОВ
Муслихиддин МУХИДДИНОВ
Олим МУРАДОВ
Абдугани МАМАСАДЫКОВ (Ответственный секретарь — «Узбекистон овози»)

ГОЛОС УЗБЕКИСТАНА

УЗБЕКИСТОН ОВОЗИ

Учредитель: Центральный Совет Народно-демократической партии Узбекистана.
Адрес редакции: 700000, г. Ташкент, ул. Матбуотчилар, 32.
Наши телефоны: 133-54-55, 136-26-70.

Газета зарегистрирована в Узбекском агентстве по печати и информации.
Регистрационный № 009.
Объём — 2 печ.л.
Способ печати — офсетный, формат А2.
Заказ Г-310. Тираж 3123

Отпечатано в типографии Издательско-полиграфической акционерной компании «Шарк», адрес предприятия: ул. Буюк Турон, д. 41.

Газета «Голос Узбекистана» набрана и сверстана на компьютерной базе редакции
Время подписания в печать по графику — 21.00
Номер подписан в 21.00

Хозяйке на заметку

В ПИР И В МИР

...и в добры люди — так определяет пословица любую вещь, которая одинаково хороша и уместна и для повседневного использования, и в праздник, и для себя, и напоказ. В технике такое решение называется универсальным. В быту и на кухне подобные идеи и рецепты ценят самые практичные хозяйки, деловые женщины и... мужчины. Потому что даже им по силам приготовить

МЯСО В ГОРШОЧКЕ

Полкилограмма мяса без костей, столько же картошки и капусты, вполовину меньше стручковой фасоли, моркови и лука, один кабачок-цуккини и по половине пучка зелени — кинзы, петрушки и укропа. Мясо и овощи режем одинаковыми мелкими кубиками и для начала зарумяниваем (до полуготовности) на сковороде в растительном масле на быстром огне по отдельности.

Все последовательно сгружаем в горшок, добавляем по стакану кипятка и сметаны и тушим на медленном огне под крышкой до желаемой мягкости (минут 20-30). В конце надо посолить блюдо, добавить примерно четверть стакана сухого вина и половину чайной ложки сахара. Продержать на огне еще 10-15 минут и дать "отдохнуть", то есть выстояться примерно полчаса. Впрочем, самые нетерпеливые могут отведать блюдо сразу.

Важное замечание: "в горшочке" — это так говорится, на самом деле годится любая толстостенная посуда из глины, чугуна, толстостенного стекла и даже, на худой конец, из алюминия. Но стоит учитывать, что тепло все эти материалы проводят по-разному и разница в результате будет заметна.

Готовить это блюдо можно не только на открытом огне, но и в микроволновке. Важно, что пока оно тушится, можно не обращать на него никакого внимания и заняться другими делами.

Детский уголок

Ребята, помогите Мише отыскать убежавшего Шарика

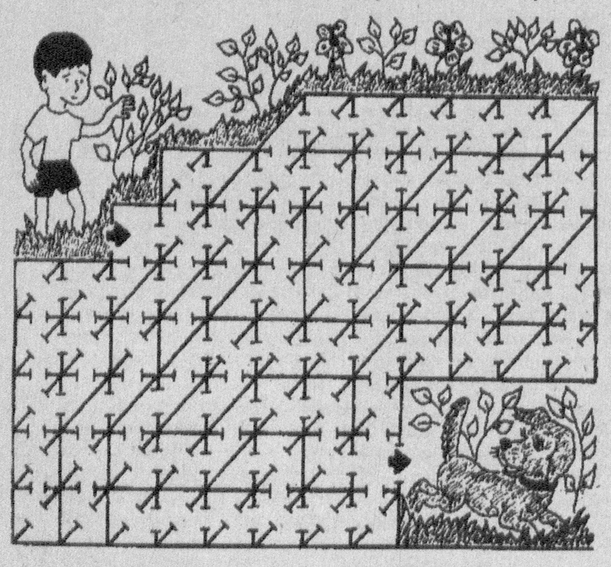

КАК ЛИСА С ВОЛКОМ НАПЕРЕГОНКИ СЧИТАЛИ

(Латышская сказка)

Решили как-то раз лиса с волком наперегонки считать: кто первый до десяти досчитает.

Принялся волк считать:

— Один, два, три, четыре...

— А лиса тем временем так сосчитала:

— Один — пять, два — пять, вот и десять!

Так хитрая лиса волка в счете обогнала.

НАДУВНАЯ ТАКСА

Надувная такса —
Брюхо между ног.
Надувную таксу
Полюбил щенок.

С надувною таксой
Он весь день играл —
Он зубами таксу
Осторожно брал.

Косточку для таксы
Прятал в уголок,
А на ужин таксе
Миску приволок.

С надувною таксой
Спал — к щеке щека...
Как я понимаю
Моего щенка!

Жизнь совсем иная,
Мир совсем иной,
Если рядом братик —
Хоть и надувной!

Михаил ЯСНОВ

ИГРЫ ДЕТЕЙ МИРА

Все ближе летние каникулы — время отдыха, полезных занятий и, конечно, увлекательных игр. В прошлом выпуске "Детского уголка" мы рассказали об играх детей некоторых стран мира. Читатели просят рассказать об играх детей и других народов.

ШЛАГБАУМ
(Швеция)

Чем больше игроков участвуют, тем интереснее. Дети выстраиваются так, чтобы в ряду было столько игроков, сколько рядов. Получается квадрат. Стоящие шеренгой берутся за руки и между шеренгами образуются улицы.

По этим улицам двигаются преследуемый и преследователь. Они вбегают в одну улочку и выбегают из другой. Команды — на стороне преследуемого, стараются помочь ему. Когда он попадает в критическое положение, по знаку ведущего игроки опускают руки, поворачиваются налево и снова берутся за руки. Теперь возникают совершенно другие улочки, перпендикулярные прежним. Ситуация меняется. Преследователь, который чуть было не поймал преследуемого, может оказаться от него за две улочки. Если он снова начинает догонять преследуемого, все снова по знаку ведущего повернутся налево, и так будет продолжаться до тех пор, пока преследователь не окажется проворнее играющих. Тогда выбираются два новых главных игрока.

НА ОДНОМ ДЫХАНИИ
(Вьетнам)

Участники делятся на две команды. На земле проводят длинную прямую линию. Команды собираются справа и слева от нее. Позади каждой команды отмечают квадратную площадку — "плен".

Обе команды следят друг за другом. Неожиданно с одной стороны один или два игрока перебегают на территорию противника, чтобы захватить "пленника". Как только они пересекают черту начинают кричать "У-у-у-у!", и пока кричат, не переводя дыхания, они могут оставаться на чужой территории. Кого они коснутся, тот — пленник и обязан отправиться назад с ними. Защищающаяся команда имеет право силой задерживать перебегающего игрока или игроков нападающих. И если это удастся или нападающий не продержится на одном дыхании и его крик прервется, тогда он остается в плену у защищающейся команды.

После нападения первой команды вторая получает это же право. Игра продолжается, пока все игроки одной команды не окажутся в "плену".

С миру по шутке

Человек вошел в кабинет психиатра и стал набивать нос табаком.

— М-да, — сказал психиатр, — вы попали куда надо.

— У вас что, есть спички?

***

— Технику безопасности при работе на шлифовальных станках я знаю как свои три пальца.

***

Мудрость не всегда приходит с возрастом. Бывает, что возраст приходит один.

***

— Сколько тебе нужно, чтобы научиться вождению?

— Ну, семь-восемь...

— Чего, месяцев?

— Нет, автомобилей...

***

У женщин две главные проблемы: нечего надеть и маленький шкаф.

***

Во время вечеринки дама заявляет соседу по столу:

— Вы очень похожи на моего третьего мужа.

— А сколько у вас их всего было?

— Два.

Пестрый мир

ЛУЧШИЙ РЕСТОРАН МИРА

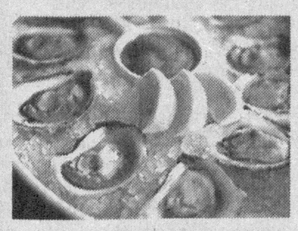

Лучшим рестораном мира была признана «Жирная утка» Хенстона Блюменталя в британском местечке Брэй, графство Беркшир.

«Жирная утка» славится необычными блюдами (пюре из улитки, оленина с шоколадным желе, устрицы под хреном, мороженое из бекона и яиц) и умеренными ценами. С 2002 года 50 лучших ресторанов мира ежегодно определяет Restaurant Magazine.

«ПРОКЛЯТИЕ» ЛЕДЯНОЙ МУМИИ

В Австрии от осложнений, вызванных рассеянным склерозом, скончался ученый, исследовавший мумию Ледяного человека, которая пролежала в горах более 5 тысяч лет.

Однако сторонники мистических теорий полагают, что специалист стал очередной жертвой проклятия, которое насылает древний воин и шаман на потревоживших его покой людей.

КУПЕ БУДЕТ СНИМАТЬСЯ

Стильное купе Spyker C8 Laviolette примет участие в съемках второй части нашумевшего фильма «Основной инстинкт», производство которого начинается уже этой весной.

По словам представителей компании Spyker, этот автомобиль как нельзя лучше подходит имиджу Шэрон Стоун, исполняющей в новом фильме главную роль.

По материалам зарубежной печати подготовила А.ПЕРЧЕНКО

Почему мы так говорим?

ОГНЕМ И МЕЧОМ

Выражение восходит к древнему способу излечивать раны, очищая их ножом и прижигая огнем. Отсюда возникло изречение древнегреческого врача Гиппократа: "Что не исцеляет лекарство, то исцеляет железо, что не может исцелить железо, то исцеляется огнем".

Позднее, у римских поэтов I в. до н.э. (Овидий, Проперций и др.), выражение "огнем и мечом" получило значение: уничтожать неприятеля мечом и пожарами. В дальнейшем это выражение стало употребляться в значении: безжалостно истреблять, уничтожать вообще что-либо, применяя самые крайние меры насилия.

Кроссворд

ПО ГОРИЗОНТАЛИ: 3. Гимнастический снаряд. 5. Кряж, обрубок. 8. Единица освещенности. 10. Тактический прием морского боя. 11. Перевозка грузов без перегрузок на промежуточных станциях. 12. Плоская часть поверхности геометрического тела. 13. Ритмическая фигура в музыке. 15. Состояние полного безразличия, равнодушия. 17. Место постройки судов. 21. Решетка для ползучих и вьющихся растений. 23. Несчастный, жалкий или заслуживающий сожаления человек. 25. Кориандр. 26. Соль оловянистой кислоты. 27. Звезда Голливуда («Стальные магнолии», «Умереть молодым», «Красотка»). 29. Сборник решений церковно-земского собора 1551 года. 32. Уроженец одной с кем-нибудь местности. 35. Российский актер, исполнитель роли бандита Мирона Осадчего в фильме «Адъютант его превосходительства». 37. Участок, засеянный арбузами, дынями, тыквами. 38. Человек, относящийся ко всему с сомнением, недоверием. 39. Российский график и театральный художник, член «Мира искусства». 40. Императорская династия в Китае. 41. Столица Удмуртии. 42. Река на Дальнем Востоке, правая составляющая Амура.

ПО ВЕРТИКАЛИ: 1. Рыба отряда окунеобразных. 2. Полоса материи, пришитая складками на платье, переднике. 3. Французский актер, воплотивший образ мима Батиста Дебюро в фильме «Дети райка». 4. Предложение заключить гражданско-правовой договор. 5. Рассказ Антона Чехова. 6. Женское имя. 7. Человек в лохмотьях. 9. Часть затвора винтовки, запирающая канал ствола. 14. Немецкое название Ливонии в 13-16 в.в. 16. Передняя жесткая застежка корсета. 18. Научное сочинение. 19. Разменная германская монета. 20. Черногорский живописец, автор картины «Битва на Косовом поле». 22. Сорт мармелада. 24. Одиночный заезд в велоспорте. 26. Полумрак. 28. Слово, совпадающее или близкое по значению с другим словом. 30. Город на Каме. 31. Маска. 33. Крестьянская обувь. 34. Спортивная игра, напоминающая лапту. 35. Положение зубов при сомкнутых челюстях. 36. Древнерусский город на Днепре.

Ответы на кроссворд, опубликованный 13 мая

ПО ГОРИЗОНТАЛИ: 1. Порядок. 6. Брюллов. 10. Избор. 11. Вымысел. 12. Юбочник. 13. Торит. 16. Распад. 17. Юкатан. 18. Пьета. 21. Анод. 24. «Баня». 26. Зико. 27. Туча. 28. Эрзя. 29. Велюр. 30. Бета. 31. Дюза. 32. Инок. 33. Уялы. 35. Ирон. 39. «Санна». 43. Облако. 44. Брудер. 45. Иоффе. 48. Куперен. 49. Воронка. 50. Навел. 51. Нителла. 52. Ерупаха.
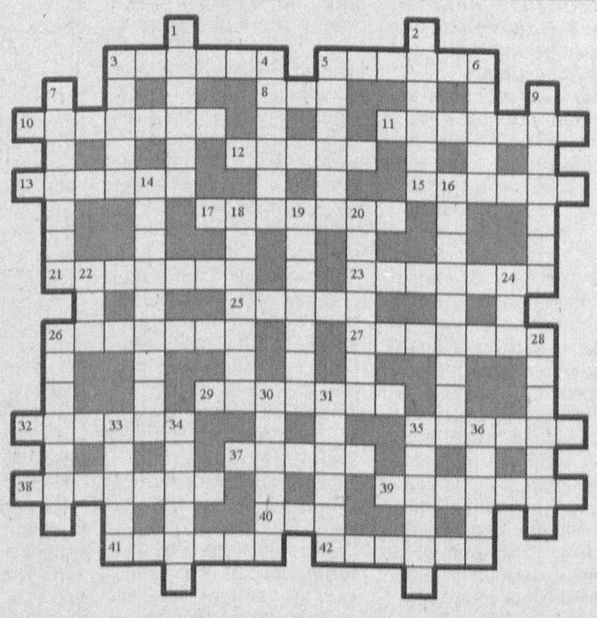
ПО ВЕРТИКАЛИ: 1. Поверка. 2. Ремесло. 3. Дастан. 4. Килт. 5. Сбор. 6. Брют. 7. Юзовка. 8. Линетта. 9. Викунья. 14. Ось. 15. Икт. 18. Прованс. 19. Емельян. 20. Актриса. 22. Нория. 23. «Дзяды». 24. Бабки. 25. Нутро. 33. Уточкин. 34. Лилипут. 36. Родинка. 37. Нирвана. 38. Скорел. 40. «Адо». 41. Неф. 42. Урарту. 45. Инна. 46. Фавн. 47. Евле.