ЭТА ДОРОГАЯ РОДИНА ПРИНАДЛЕЖИТ ВСЕМ НАМ!

ГОЛОС УЗБЕКИСТАНА

ОБЩЕСТВЕННО-ПОЛИТИЧЕСКАЯ ГАЗЕТА

O'ZBEKISTON XALQ DEMOKRATIK PARTIYASI

■ 24 июня ■ 2005 год ■ 26 (675) ВЫХОДИТ С 5 МАРТА 1992 ГОДА

СОБЫТИЯ НЕДЕЛИ

• Опубликован Указ Президента Республики Узбекистан "О дополнительных мерах по стимулированию развития микрофирм и малых предприятий".

• Президент Республики Узбекистан Ислам Каримов принял 20 июня в резиденции Оксарой Чрезвычайного и Полномочного Посла Российской Федерации в нашей стране Фарита Мухаметшина.

Глава государства выразил удовлетворение последовательным развитием узбекско-российских отношений. Он отметил, что подписанный в ходе прошлогоднего визита руководителя России в Узбекистан Договор о стратегическом партнерстве служит прочным правовым фундаментом для поднятия взаимодействия на новый уровень.

Во время встречи в резиденции Оксарой было признано, что нынешнее состояние сотрудничества является ярким подтверждением общности целей и устремлений Узбекистана и России в вопросах развития взаимных связей.

Фарит Мухаметшин вручил Исламу Каримову письмо Президента Российской Федерации Владимира Путина Президенту Республики Узбекистан и выразил благодарность за радушный прием.

• В Олий Мажлисе Республики Узбекистан состоялась встреча членов независимой парламентской комиссии по расследованию событий, произошедших в Андижане, с рабочей группой по мониторингу за расследованием и мерами правительства Узбекистана по стабилизации обстановки в городе Андижане и Андижанской области, в состав которой входят представители дипломатического корпуса, аккредитованного в нашей стране.

Предварительный анализ материалов, полученных парламентской комиссией в ходе проведенных встреч и бесед, свидетельствует, что вооруженная акция имела тщательно спланированный и скоординированный характер при поддержке извне. При этом преследовались далеко идущие цели захвата власти в отдельно взятом регионе с последующей дестабилизацией обстановки в стране и во всей Центральной Азии.

Навстречу Дню Независимости Узбекистана

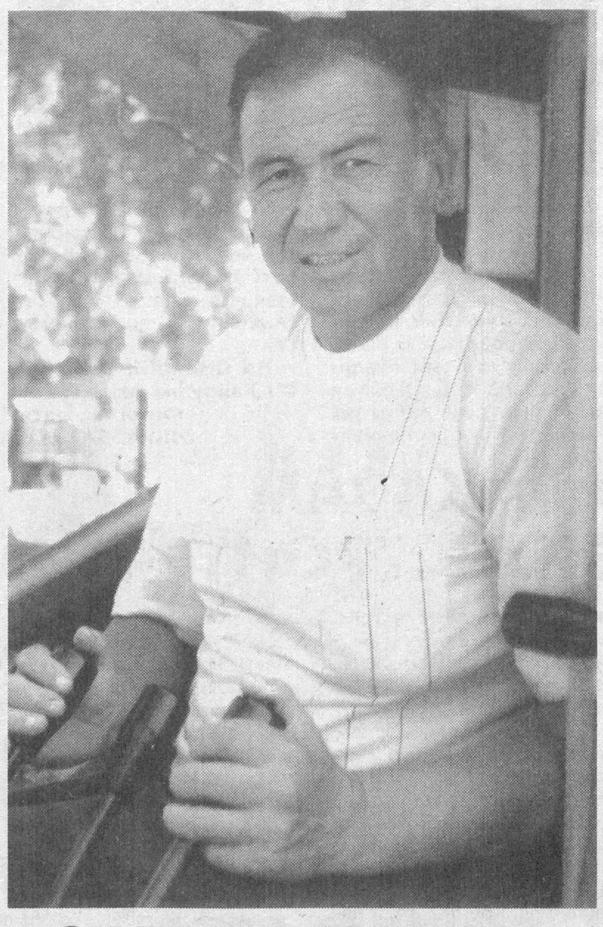

СТАНЕТ УЛИЦА ПРОСПЕКТОМ

Приближается священный для всех нас праздник — 14-я годовщина Независимости Узбекистана. Если кто-то не был в наших краях 14 лет, то он будет просто поражен увиденным. По всей республике идет масштабное строительство — выросли жилые здания и спортивные детские школы, появились новые учреждения здравоохранения и культуры, проложены широкие магистрали...

Особенно преобразился Ташкент. Приезжающие к нам удивляются: мы не узнаем вашу столицу — так она похорошела, помолодела и словно выросла. Ее украсили высокие здания, парки, проспекты. Под руководством Президента республики Ислама Каримова ведутся большие благоустроительные работы. Вот и главная площадь страны Мустакиллик встретит 14-летие Независимости обновленной.

Фоторепортаж

В эти дни полным ходом идет реконструкция одной из самых известных магистралей города — улицы Тараса Шевченко **(на снимке)**. Работы на участке протяженностью 2,5 километра от улицы Узбекистанской до железнодорожного вокзала намечено провести в сжатые сроки. После их завершения на автомагистрали шириной 20 метров будет обеспечено шестиполосное движение.

— В реконструкции и обустройстве улицы заняты около пятнадцати различных организаций, в том числе четыре — из объединения "Автомагистраль", — говорит начальник участка **Сергей Владимирович РОСОКИН**. — Здесь задействовано 30 единиц спецтехники и более 40 автомашин. Чтобы завершить все работы к назначенному сроку, на участке заняты 250 человек, работы ведутся в две смены.

Образцы труда показывают водители Карим Рахманов и Камилджан Турсунов, крановщик Бахром Ахмедов, водитель-крановщик Уринтай Эсенбетов **(на снимке)**, рабочие Надир Балтабаев, Умид Мирхамидов, Эркин Султанов, геодезисты Анвар Ирмухамедов и Юлчи Тахтаахунов **(на снимке)**.

Рахмонали АКБАРАЛИЕВ
Фото автора

Вести НДПУ

ЗАСЕДАНИЕ ФРАКЦИИ

Состоялось заседание фракции НДП Узбекистана в Законодательной палате Олий Мажлиса. На нем обсужден проект "Концепции развития правовой базы демократизации и обновления общества, реформирования и модернизации страны", подготовленный на основе выступления Президента Республики Узбекистан И.А.Каримова на совместном заседании обеих палат парламента страны. По этому вопросу участников заседания проинформировал председатель Комитета по законодательству и судебно-правовым вопросам Законодательной палаты Олий Мажлиса Нурдинджан Исмаилов.

Концепция внесет в политическое, социально-экономическое, культурное развитие нашей страны совершенно новые идеи, взгляды и подходы. Ясно, что говоря о реформе жизни нашего общества, его обновлении, стоящие перед нами приоритетные задачи нельзя решить старыми методами. Жизнь сама требует создания соответствующей программы действий. Обсуждаемая концепция особенно ценна и имеет практическое значение именно с этой точки зрения.

В обсуждении проекта концепции участвовали депутаты Законодательной палаты И.Кочмарик, Л.Гулямов, А.Шукуров, Ш.Абдуллаева, А.Уринбаев, Г.Аннаклычева, А.Байкулов, Н.Каримов, Х.Назаров и другие. Отмечая важность и значение этого программного документа, критикуя его недостатки, депутаты высказались за основательную доработку проекта, чтобы внести в него изменения и дополнения. В частности, в проекте не нашли отражения социальные вопросы, защита интересов людей труда, что является приоритетным в деятельности Народно-демократической партии Узбекистана.

На заседании создана рабочая группа из членов фракции, которая обобщит все высказанные замечания по проекту концепции.

Участники заседания фракции выразили свое отношение и к ряду указов и постановлений Президента страны И.А.Каримова по углублению рыночных реформ и дальнейшей либерализации экономики. Они отметили актуальность этих документов, ограничивающих проверки контролирующих органов, гарантирующих свободу предпринимательской деятельности.

Члены фракции положительно высказались о статье "Никобланган "демократия" ("Замаскированная демократия"), опубликованной в газете "Халк сузи" 21 июня 2005 года, в которой показана сущность андижанской трагедии. По обсужденным вопросам на заседании выработана позиция фракции НДП Узбекистана.

Пресс-служба
ЦС НДП Узбекистана

Год здоровья

РЯДЫ ВРАЧЕЙ ПОПОЛНИЛИСЬ

В этом году 2-й Ташкентский государственный медицинский институт выпустил девяносто магистров по двадцати четырем специальностям. В церемонии вручения дипломов приняли участие профессора и преподаватели, работники медицинских учреждений, студенты и их родители.

Ректор вуза Ш.Каримов отметил, что реформы, проводимые в нашей стране в системе здравоохранения по инициативе Президента Ислама Каримова, дают свои результаты. Обучение будущих врачей неуклонно приближается к уровню мировых стандартов, при этом упор делается на то, чтобы они были всесторонне подготовленными специалистами.

С тех пор как было налажено обучение в магистратуре по конкретным направлениям, в ТашМИ-2 подготовлено около трехсот специалистов. В настоящее время они работают в различных клиниках и используют полученные знания и навыки во имя укрепления здоровья народа.

Выступившие на вручении дипломов проректор института Ш.Закирходжаев, профессора Н.Демиденко, Ф.Бахридинова и другие пожелали больших удач выпускникам, получившим путевки в самостоятельную жизнь. От имени магистров Ш.Азизов и Г.Мухамедова выразили благодарность своим преподавателям, научивших их секретам этой самой благородной профессии. **Б.ХИДИРОВА** (УзА)

Узбекский народ никогда и ни от кого не будет зависеть

РОДИНА ДЛЯ ВСЕХ НАС ОДНА

В Ташкенте прошел патриотический фестиваль молодежи

«Узбекский народ никогда и ни от кого не будет зависеть!» Эти слова Президента Ислама Каримова сегодня стали девизом нашей жизни. Эти слова дороги для каждого жителя страны, для всего общества и особенно для молодого поколения. Так как независимость, мир и стабильность — это самое дорогое и великое благо. И не случайно патриотический фестиваль молодежи на стадионе Национального банка внешнеэкономической деятельности Республики Узбекистан прошел именно под этим девизом. Его инициатором стали министерства по делам культуры и спорта, высшего и среднего специального образования, народного образования, общественное движение молодежи «Камолот», хокимият города Ташкента, эстрадное объединение «Узбекнаво», Узтелерадиокомпания и компания «Terra Group».

В Узбекистане уделяется огромное внимание воспитанию гармонично развитого молодого поколения, формированию у него таких чувств, как патриотизм, уважение и почтение к великим предкам, народным традициям, преданность идее национальной независимости. Сегодня каждый гражданин нашей страны, особенно представители молодого поколения, неразрывно связывает с судьбой независимого Узбекистана свою собственную судьбу. Мы глубоко и полностью осознали суть и значение независимости, свою самобытность, сердцем поняли, потомками каких великих предков являемся, и стремимся жить в гармонии с национальными и общечеловеческими ценностями.

В ходе фестиваля эта позиция нашла яркое отражение. Он собрал около восьми тысяч юношей и девушек, но еще больше тех, кто разделяет стремление сплотиться на основе идеи национальной независимости, подтвердить это достижениями в учебе, спорте и других сферах жизни, дать достойный отпор тем, кто пытается нарушить мир и спокойствие в стране, свернуть народ с избранного им пути.

— С детства мечтал работать в том театре, где играли известные мастера искусства, такие, как Аббас Бакиров, Саиб Ходжаев, — говорит молодой актер Андижанского областного музыкального драматического театра имени Захириддина Мухаммада Бабура **Рустам АХМАДАЛИЕВ.** — События 13 мая, варварское разрушение нашего театра показали всему миру истинное лицо врагов культуры, просвещения и духовности. В словах Президента, которые стали девизом настоящего фестиваля, выражены воля и чаяния всего народа, молодежи Узбекистана. Ради сохранения спокойствия и стабильности в стране мы должны быть более бдительными и сплоченными.

Его мнение поддержал чемпион мира по боксу, призер международных турниров **Уткирбек ХАЙДАРОВ:**

— Фестиваль ярко показал, что наша молодежь не смотрит равнодушно на происходящее вокруг нас, чувствует ответственность за будущее страны. Вот почему мы полностью разделяем и поддерживаем позицию главы нашего государства. Я призываю быть непримиримым в отношении тех, кто совершает такие злодеяния. Ведь Родина для всех нас одна и она священна.

Такое же мнение выразили многие другие участники фестиваля. И это не случайно. Наша молодежь и в спорте, и в учебе показывает хорошие результаты. Недавние спортивные игры «Баркамол авлод» яркое подтверждение тому.

В патриотической акции приняли участие молодые поэты, артисты. Звучали произведения о Родине, независимости, молодежи. Ведь будущее нашей независимой страны, ее стабильное развитие и процветание — в руках молодежи. А отстаивать и укреплять независимость следует своей патриотичностью, самоотверженностью, стойкостью убеждений, высокими достижениями в учебе, спорте и труде.

В патриотическом молодежном фестивале приняли участие заместители Премьер-министра Узбекистана С.Инамова, Р.Касымов, хоким города Ташкента А.Тухтаев.

Н.УСМОНОВА (УзА)

Актуальная тема

ДЕТИ — БУДУЩЕЕ СТРАНЫ, СЕМЬЯ — ОПОРА ОБЩЕСТВА

В традициях узбекского народа — многодетные семьи и особая любовь к детям. Такие распространенные поговорки, как "Десять детей — и у каждого свое место, если сорок — у каждого свои забавы", "Дом с детьми — базар, а без детей — мазар" характерны для него. Но в процессе перехода к рыночной экономике, порой, встречаются такие явления, которые могут наносить ущерб этим вековым ценностям и традициям. Еще больше усугубляет проблему то, что малообеспеченные и многодетные семьи сталкиваются с экономическими и социальными трудностями, а социальная помощь, оказываемая им государством, зачастую заслоняется отрицательными моментами в жизни.

Именно об этих проблемах речь шла на заседании за "круглым столом" по теме "ВОПРОСЫ СОЦИАЛЬНОЙ ЗАЩИТЫ МАЛООБЕСПЕЧЕННЫХ И МНОГОДЕТНЫХ СЕМЕЙ В УЗБЕКИСТАНЕ", который провели Центральный Совет НДП Узбекистана и фракция партии в Законодательной палате Олий Мажлиса.

В нем приняли участие депутаты Законодательной палаты, ответственные работники министерств здравоохранения, народного образования, финансов, труда и социальной защиты населения, представители республиканского фонда "Махалля", научно-практического центра "Оила", профсоюзов, ученые, специалисты, работники печати, активисты партии.

Беседу вел председатель ЦС НДП Узбекистана, руководитель фракции партии в нижней палате парламента страны **Аслиддин РУСТАМОВ.** Он в своем вступительном слове сказал:

— НДП Узбекистана, как левое крыло политических сил страны, поставила перед собой ответственную задачу: выражать и отстаивать интересы нуждающихся в социальной защите слоев населения. С первых дней независимости государством оказывается поддержка малообеспеченным, многодетным семьям. Для этого создана соответствующая правовая база. В ряде законов, указов Президента страны и постановлений правительства республики определены государственная политика по вопросам целевой социальной защиты малообеспеченных, многодетных семей и конкретные меры для ее реализации. В этом русле проведены разные мероприятия в рамках годов "Семьи", "За здоровое поколение" и других.

Вместе с тем здесь существуют сложные проблемы, многие из которых порождены переходом к рыночным отношениям. НДП Узбекистана считает, что в нашем обществе социальная защита малообеспеченных, многодетных семей должна продолжаться последовательно и целенаправленно. Эти вопросы отражены в Предвыборной Платформе нашей партии и программах кандидатов в депутаты, выдвинутых от НДПУ.

(Окончание на 2 стр.)

ПОДАРОК ШКОЛЬНИКАМ АНДИЖАНА

Спорттовары на сумму свыше 57 миллионов сумов переданы средним общеобразовательным школам Андижанской области.

Это спортивная форма, футбольные, волейбольные и баскетбольные мячи. Подарок Фонда развития детского спорта при Министерстве народного образования будет распределен между всеми 744 школами области, в которых учатся 561 тысяча детей.

Церемония передачи подарков в Андижанском областном колледже олимпийского резерва превратилась в настоящий праздник. Трибуны спортколледжа были переполнены его воспитанниками, школьниками и представителями общественности. Поздравить детей прибыли известные спортсмены Узбекистана: боксеры Мухаммадкадыр Абдуллаев, Уткир Хайдаров, Баходир Султанов, дзюдоист Абдулла Тангриев и таэквондистка Ирина Кайдашова.

— Для меня участие в этом празднике стало приятным сюрпризом, — говорит олимпийский чемпион **Мухаммадкадыр АБДУЛЛАЕВ**. — Я только что вернулся из США, где провел очередной непростой бой. Общение с андижанцами, друзьми, особенно с начинающими спортсменами, это — эмоциальный заряд, дефицит которого ощутим вдали от Родины. Что касается детского спорта, то благодаря заботе Президента страны наша молодежь имеет прекрасные возможности расти физически и духовно.

Как сообщил директор андижанского областного филиала Фонда развития детского спорта **Мадаминжан САИПОВ**, до конца года будут введены в строй 12 спортивных объектов в сельской местности, два из которых сдаются «под ключ» уже к концу июня. На эти цели выделено более миллиарда сумов. За время функционирования фонда его областным филиалом открыто 1040 спортивных секций, в которых занимаются около 25 тысяч детей. Эти секции оснащены инвентарем и оборудованием на 16 миллионов сумов.

— Во время каникул фонд впервые проводит спортивный турнир «Лето-2005» среди школьников, — говорит его пресс-секретарь **Анвар МУРСАКУЛОВ**. — В программу трехэтапных состязаний включены соревнования по 15 видам спорта. В настоящее время проходит первый этап — турниры на уровне махаллей.

В ходе передачи подарков состоялось чествование победителей республиканских школьных олимпиад и конкурсов.

С.ШУКУРОВ (УзА)

O'ZBEKISTON XAVO YOLLARI
TOSHKENT XALQARO AEROPORTI
Услуги лицензированы

ДЕТИ — БУДУЩЕЕ СТРАНЫ, СЕМЬЯ — ОПОРА ОБЩЕСТВА

(Окончание. Начало на 1 стр.)

В данное время мы интенсивно готовимся к проведению съезда нашей партии, на котором будет принята новая Программа НДПУ. В проекте новой Программы вопросы социальной защиты населения, в частности оказания адресной помощи малообеспеченным, многодетным семьям занимают большое место.

Проведение данной встречи за "круглым столом" имеет целью изучение наиболее актуальных проблем, существующих в этой области, привлечение к ним внимания заинтересованных министерств и ведомств и подготовку соответствующих предложений по этим вопросам.

Давран ХАЛИКОВ, заместитель директора республиканского научно-практического центра "Оила". Он рассказал об общепринятых в мире критериях определения малообеспеченности населения, отдельного человека и степени многодетности семьи. В нашей республике многодетными принято считать семьи, в которых более четырех детей. Понятно, что безработица или низкий уровень доходов служат главными причинами малообеспеченности таких семей. Поэтому их социальная защита — одна из актуальнейших задач сегодняшнего дня. Далее он сказал:

— Недавно я в качестве члена комиссии по изучению выполнения Международной конвенции по правам детей побывал в Кашкадарьинской области. Наряду с тем положительным, что делается на местах, я обнаружил, что родители в малообеспеченных, многодетных семьях недостаточно просвещены в медицинских, правовых, демографических и экономических вопросах. Например, в ряде постановлений правительства предусмотрены меры по улучшению экономического положения малообеспеченных семей, выделению им кредитов и т.д. Однако большинство людей, с которыми я беседовал, не знают, когда эти документы были приняты, на что они направлены, в чем их сущность и значение. В 2001 году была принята государственная программа Матери и ребенка, в которой поставлена задача по созданию в каждой махалле народных университетов для родителей. К сожалению, ни в одной махалле такой университет не создан. Поэтому я думаю, что нам необходимо найти механизмы реализации правительственных постановлений о малообеспеченных, многодетных семьях, в том числе по вышеназванному вопросу, на уровне махалли. Возможно, это нужно закрепить соответствующими законодательными актами.

Абдусалам РИСКУЛЛАЕВ, начальник Государственной инспекции по труду Министерства труда и социальной защиты населения Республики Узбекистан :

— Вопрос о правах женщин, особенно женщин с детьми, занимает центральное место во всех государственных программах, принятых за последние годы. При этом законодательством нашей республики учитывается международный опыт, говорящий о том, что права женщин, женщин с детьми занимают особое место среди других прав человека. Так, 29 июня 2004 года было принято постановление Кабинета Министров "О программе мер по обеспечению выполнения Указа Президента Республики Узбекистан от 25 мая 2004 года "О дополнительных мерах по поддержке деятельности Комитета женщин Узбекистана". В нем на наше министерство возложены задачи по обеспечению женщин работой, установлению строгого контроля за осуществлением их права на труд и соответствующие гарантии. Правительство требует от министерства и его подразделений на местах обратить особое внимание при составлении трудовых соглашений на соблюдение прав женщин, в том числе беременных женщин, женщин с детьми. Разработана программа обеспечения женщин работой на 2005-2007 годы. В ней предусмотрено создание для женщин 614 тысяч рабочих мест.

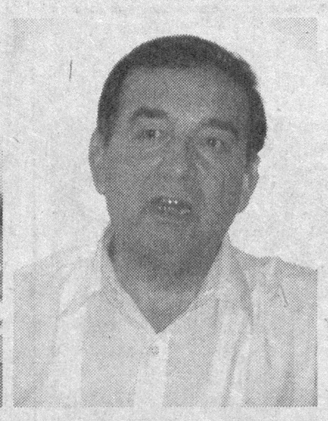

Трудовые отношения — очень сложный процесс. Говорить, что одной подачей заявления человек принимается на работу или увольняется, было бы неправильно. Это обеспечивается конституционными правами наших граждан. Так, в Трудовом кодексе имеются специальные статьи, касающиеся беременных женщин, женщин, имеющих детей в возрасте двух лет, трех лет, четырнадцати лет и имеющих детей-инвалидов до шестнадцати лет. Всем им гарантирован ряд облегчений. Для соблюдения этих положений закона со стороны работодателей мы проводим на местах соответствующую пропагандистскую и разъяснительную работу.

Бэла ЛЕПЕШЕВА, заместитель начальника Главного управления социальной сферы и науки Министерства финансов Республики Узбекистан:

— Единая социальная политика по отношению к семьям с детьми осуществляется с 1994 года. До этого было много видов пособий, которые были упразднены, и введены три вида пособий: а) для семей, имеющих детей до шестнадцати лет; б) для семей, имеющих детей до двух лет; в) материальная помощь малообеспеченным семьям.

Все вышеперечисленные виды пособий выделяются из государственного бюджета. Далее оратор перечислила выдаваемые из Пенсионного фонда пособия женщинам за беременность и роды, упомянула о пособии за временную нетрудоспособность, рассказала о льготах многодетным родителям, имеющим детей до 16 лет, и т.д. При рождении ребенка выдается пособие в двукратном размере минимальной зарплаты — "суюнчи пули". Имеются и другие виды материальной помощи, оказываемой государством малообеспеченным семьям. Например, дети таких семей обеспечиваются зимней одеждой. В прошлом году одеждой были обеспечены 709 тысяч учеников. Ежегодно в большом количестве для фонда школьных библиотек закупаются учебники. Они выдаются учащимся в аренду. Дети малообеспеченных семей пользуются ими бесплатно.

Кадырджан ТИЛЛАБЕКОВ, начальник отдела республиканского фонда "Махалля":

— Каждый человек, каждый гражданин в нашей стране живет в махалле. Вся его жизнь связана с ней. Исходя из этого социальная помощь населению осуществляется через махаллю, что дает большой эффект, так как оказывается адресно. Не нужно забывать и о помощи, оказываемой самой махаллей людям, нуждающимся в социальной поддержке. В этой работе махалля в первую очередь опирается на помощь спонсоров, субъектов предпринимательства, находящихся на ее территории. Только в 2004 году государством выделено для этих целей около 160 миллиардов сумов, а безвозмездная помощь, организованная махаллей, по республике составила 4 миллиарда сумов.

Хочу высказать несколько предложений фонда "Махалля". Большая часть документов о выделении пособий принята в 1994 году. Думается, пришло время их пересмотреть и размер пособий привести в соответствие с сегодняшними ценами и уровнем инфляции. И еще. Малообеспеченным семьям пособие выдается в течение шести месяцев. Чтобы продолжить получение пособий, необходимо в течение целого месяца подготовить и представить соответствующие документы. Значит, малообеспеченная семья получает пособие не целый год, а в течение одиннадцати месяцев, что для нее создает дополнительные трудности. Считаю, что необходимо упростить процедуру подготовки соответствующих документов для получения пособий. Для семей, нуждающихся в социальной защите, это было бы большим подспорьем.

Маргуба РАСУЛОВА, начальник отдела родов Главного управления по защите материнства и детства Министерства здравоохранения Республики Узбекистан :

— Исследования показывают, что у женщин, рожающих ежегодно, дети рождаются зачастую с малым весом, недоношенными или мертвыми. Вообще, женщина, потратившая силы и энергию на рождение одного ребенка, должна восстанавливать их в течение трех лет. Это нормальный показатель. Не надо забывать, что здоровые дети рождаются только от здоровых родителей. Если женщина нездорова, какой от нее может родиться ребенок? Больной ребенок — горе родителям. Детей ведь нужно не только одевать, кормить и поить. Родившемуся ребенку необходимо дать хорошее воспитание, образование, готовить к жизни в соответствии с требованиями стремительно развивающегося времени. У нас большое количество многодетных семей. Как правило, матери в этих семьях страдают от малокровия, болеют анемией и нуждаются в оздоровлении. Поэтому в период их лечения им выдается бесплатное питание, у них не берется донорская кровь, но есть и другие проблемы, решение которых требует совместных усилий государства, общества и самих семей.

Джамалиддин ФАЗЫЛОВ, начальник управления Министерства народного образования Республики Узбекистан:

— Объявление текущего года Годом здоровья еще более усилило внимание к детям. В данное время в системе Министерства народного образования в 9727 средних общеобразовательных школах учатся 6 миллионов 93 тысячи учащихся. Кроме этого, в системе министерства имеются 28 домов "Мехрибонлик", 85 специальных школ-интернатов и 18 школ-интернатов для детей малообеспеченных семей. Специальные школы-интернаты или школы для детей малообеспеченных семей находятся полностью на обеспечении государства. В частности, обеспечение учащихся учебниками, их питание — все покрывается за счет госбюджета.

Раъно САТТАРОВА, председатель Мирзо-Улугбекского районного совета НДП Узбекистана:

— В осуществлении социальной защиты населения, особенно оказании материальной помощи малообеспеченным, многодетным семьям, важная роль принадлежит негосударственным некоммерческим организациям. Во-первых, у них есть отделения на местах. Они владеют большей информацией о малообеспеченных, многодетных семьях, о положении в них. К примеру, возьмем контроль за обеспечением высококачественными продуктами питания дошкольных учреждений. ННО могут и должны участвовать в его организации. Во-вторых, они проводят определенную работу по разъяснению гражданам соответствующих документов по вопросам социальной защиты их прав. Они могли бы проявлять активность и в контроле за их исполнением.

Парламент страны ратифицировал ряд международных актов по вопросам семьи и детства. Думается, осуществление мониторинга за их выполнением также способствовало бы улучшению социальной защиты малообеспеченных и многодетных семей.

Гулноза САТТАРОВА, заместитель председателя ЦС НДП Узбекистана:

— Единая система выплаты государственных пособий, введенная в 1994 году подзаконными актами, до сих пор не подкреплена соответствующим законом. Как известно, подзаконные акты разрабатываются и принимаются исполнительными, а не законодательными органами. Отсутствие закона создает исполнительным органам возможность пускать не отрегулированные отношения в удобном для себя направлении.

У нас в стране социальная защита населения поднята до уровня государственной политики, однако до сих пор многие законодательные акты ее реализации не приняты, а потребность в них большая. Я имею в виду, например, Закон "О социальной защите населения". В этом законе необходимо четко определить критерии малообеспеченности. Кроме этого, нужно указать виды и формы социальной помощи, определить органы их назначающие и выплачивающие. Если в законе будет определен порядок назначения и выплаты пособий, то повысится и ответственность соответствующих органов.

В ходе беседы были подняты многие вопросы развития семьи, репродуктивного здоровья женщин, усиления материальной помощи малообеспеченным и многодетным семьям, организации занятости женщин, обеспечения учащихся учебниками и школьной формой, воспитания подростков, социальной защиты детей, не по своей воле оказавшихся в домах "Мехрибонлик", другие. Встреча за "круглым столом" показала, что здесь не все так гладко, как это обрисовали представители министерств и ведомств, есть нерешенные вопросы, имеются сложные проблемы, решение которых требует совместных усилий государственных органов, политических партий, ННО, широкой общественности и самих граждан.

Предложения и замечания, высказанные в ходе беседы, будут обобщены и направлены в соответствующие министерства и ведомства для принятия мер, использованы фракцией партии в Законодательной палате Олий Мажлиса при разработке законодательных актов.

Пресс-служба ЦС НДП Узбекистана

Сделано у нас

ВСЕ ЦВЕТА РАДУГИ

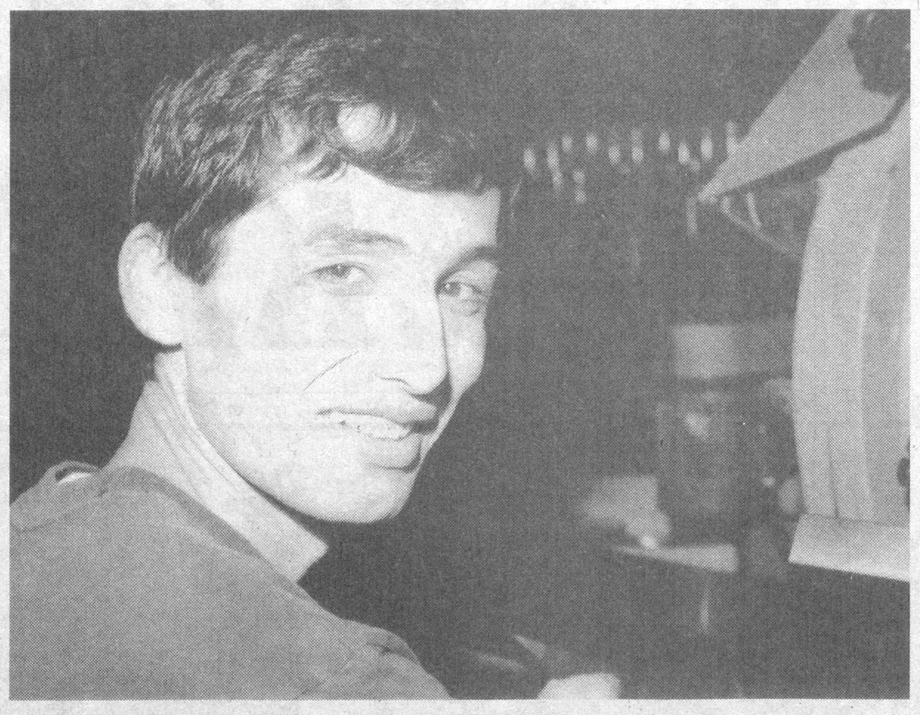

На узбекско-корейском совместном предприятии "Уз Донг Жу Пенит Ко", что в Андижане, выпускается в год 3750 тонн красок для автомобилей и 2000 тонн красок для строительства и промышленности. Для автомобилей, выпускаемых асакинским "УзДЭУ", совместное предприятие изготовляет краски более 30 расцветок.

Сегодня на совместном предприятии работают 225 человек. Для них созданы все условия, например, на работу и с работы домой их возит специальный транспорт. Кроме этого, каждый работник предприятия обеспечивается бесплатным обедом.

Специалисты предприятия ведут постоянную работу по улучшению качества выпускаемых красок и снижению их себестоимости.

НА СНИМКЕ: рабочий СП Хайрулло Ахмедов.

Фото Шухрата ОЛИМОВА (УзА)

ПО ЗАКАЗАМ АВТОМОБИЛЕСТРОИТЕЛЕЙ

В Ташкентском акционерном обществе «Компрессор» налажено производство электронных компрессоров нового вида.

Как отмечают специалисты, эта продукция отличается высоким качеством и пользуется большим спросом.

СП «Азия Компрессорфильтр» и «REN-Kompressor-Filter», созданные на базе этого единственного в Центральной Азии предприятия, изготавливают фильтры для автомобилей более сорока видов. Их стоимость намного ниже зарубежных аналогов.

— Один из наших основных заказчиков — совместное предприятие «УзДЭУавто», — говорит начальник цеха **Туляган БАДАЛОВ.** — До конца года мы планируем выпустить около шестидесяти тысяч различных фильтров. Кроме того, в нашем цехе также налажено производство полного комплекта маслофильтров для автомашин.

Эта продукция, с успехом заменяя аналогичные импортные изделия, все увереннее утверждается на внутреннем рынке нашей страны, что позволяет, кроме всего, значительно экономить валютные средства.

Х.САЛИМОВ (УзА)

Вести НДПУ

АКТИВИСТАМ — ПОЧЕТНЫЕ ГРАМОТЫ

Встречу с активистами партии, посвященную Году здоровья, организовал Бектемирский райсовет НДП Узбекистана.

В ней приняли участие работники райздравотдела, поликлиник №№ 40, 41 и 23, а также санатория-профилактория "Автомобилист".

Силами творческих коллективов районного Дома культуры для гостей был дан праздничный концерт.

Перед участниками встречи выступили председатель районного совета НДПУ Х.Розиметов, главный врач санатория-профилактория Г.Шахбазова, заведующий райздравотделом К.Ботиров, председатель Корейского культурного центра Д.Пягай.

Активистов НДПУ ждали почетные грамоты и памятные подарки, а новому партийному пополнению в торжественной обстановке были вручены партбилеты.

Наш корр.

Указ и его выполнение

ВСТАТЬ НА ПРАВИЛЬНЫЙ ПУТЬ

По сообщению Наманганского областного управления внутренних дел, среди амнистированных в декабре прошлого года в соответствии с Указом Президента Республики Узбекистан за истекшие шесть месяцев не произошло ни одного рецидива. О работе, проводимой в этом направлении, рассказывает старший инспектор управления профилактики правонарушений УВД области **Ж.РИЗАЕВ:**

— Накануне 12-й годовщины Конституции Республики Узбекистан были амнистированы более 1770 человек, из них более 200 освобождены непосредственно из мест лишения свободы.

С ними проводится постоянная работа. В частности, обратившиеся за материальной помощью получили ее. Около двухсот бывших заключенных трудоустроены, 78 из них при участии нашего управления. Особое внимание уделяется бывшим участникам религиозно-экстремистских организаций. Им также оказана материальная помощь, предоставлена работа.

Работа с амнистированными продолжается. В органах местного самоуправления граждан с ними регулярно проводятся профилактические беседы, им оказывается помощь в решении жилищных и бытовых проблем. Неоднократно сотрудники милиции выступали в средствах массовой информации с соответствующими разъяснениями. Все это принесло свои плоды — на сегодняшний день никто из амнистированных не совершил правонарушений вновь.

И.РАЗЗАКОВ (УзА)

Уважаемые предприниматели и члены приватизированных предприятий!

Ставим вас в известность, что начиная с сентября 2003 года в Ташкентском областном управлении Госкомимущества работает "Телефон доверия".

Набрав номер телефона 136-06-28, Вы можете сообщить о фактах необоснованного вмешательства в текущую деятельность предприятий, входящих в составы хозяйственных объединений. Источник информации не разглашается.

"Телефон доверия" работает ежедневно (кроме субботы, воскресенья и праздничных дней) с 9.00 до 18.00.

Администрация Ташкентского областного управления Госкомимущества Республики Узбекистан.

ФАКТЫ, СОБЫТИЯ, ИНФОРМАЦИЯ

Пресс-служба ЦС НДП Узбекистана сообщает:

МЕРОПРИЯТИЯ РАЗНЫЕ, ЦЕЛЬ ОДНА: АКТИВИЗАЦИЯ ДЕЯТЕЛЬНОСТИ ПАРТОРГАНИЗАЦИЙ

Андижанский областной совет партии в ряде хозяйств, предприятий и организаций Асакинского, Избасканского, Кургантепинского, Алтынкульского районов организовал проведение цикла бесед по книге Президента страны И.А.Каримова "Узбекский народ никогда и ни от кого не будет зависеть".

Андижанский областной совет партии совместно с Обществом инвалидов, филиалом фонда "Соглом авлод учун" и другими общественными организациями в здании краеведческого музея организовал конкурс рисунков среди детей-инвалидов. Победители конкурса были удостоены призов организаторов.

Джизакский областной хокимият совместно с Фондом Фридриха Эберта, с участием представителей политических партий организовал семинар, посвященный вопросам повышения политической грамотности женщин и молодежи, избранных в представительные органы государственной власти. На семинаре выступил с докладом председатель Джизакского областного совета партии Т.Ахмедов. Он подробно остановился на сегодняшней деятельности НДПУ, ее фракции в Законодательной палате Олий Мажлиса, в частности работе женщин депутатов, избранных в нижнюю палату парламента страны, рассказал о левой позиции партии среди политических сил страны, а также о работе депутатов, избранных от НДПУ в местные Кенгаши народных депутатов, проводимой среди женщин и молодежи.

Джизакский областной и Джизакский городской советы партии приняли активное участие в проведении областного торжества в честь Года здоровья. С приветствием к медикам обратился председатель областного совета партии Т.Ахмедов. Ряду медицинских работников были вручены Почетные грамоты областного совета НДПУ, а группе юношей и девушек — медицинских работников, недавно вступившим в ряды НДПУ, были вручены партийные билеты.

Навоийский областной совет партии провел совещание с председателями городских и районных советов партии. На совещании была заслушана информация ряда руководителей районных парторганизаций о ходе отчетных партийных собраний. Рассмотрен ход пропаганды и разъяснения материалов, опубликованных в печати в связи с трагическими событиями в Андижанской области, выступления Президента страны И.А.Каримова на пресс-конференции, Заявления Политисполкома ЦС НДП Узбекистана и фракции партии в Законодательной палате по этому вопросу.

Навоийский областной совет партии совместно с комитетом женщин г.Навои, городским отделом молодежного общественного движения "Камолот", правоохранительными органами и махаллинским комитетом "Зарафшан" уделяют большое внимание правильной организации досуга детей, не охваченных летними лагерями. Недавно с группой таких детей были проведены конкурс рисунков на асфальте, викторина, беседа на тему "Спорт — залог здоровья, наркомания — залог смерти". В заключение встречи группе детей из малообеспеченных семей были вручены памятные подарки и учебные принадлежности.

На встрече выступил заместитель председателя Навоийского областного совета партии У.Мусаев.

Хурматли ишбилармон ва тадбиркорлар!
«AUKSION-RIELT» корхонаси 2005 йил 26 июль ва 2,9,16 август кунлари соат 10.00да кимошди савдоларини ўтказади.

Кимошди савдосига қуйидаги бинолар қўйилади:

1. Суд қарорларини ижро этиш, судлар фаолиятини моддий техника жиҳатидан ва молиявий таъминлаш департаментининг Тошкент шаҳар Юнусобод тумани сув ижрочилари бўлинмаси томонидан тақдим этилган Тошкент шаҳар, Юнусобод тумани, Х.Эргашев кўчаси, 9А-уйда жойлашган, "Савдофармсаноат" масъулияти чекланган жамиятига тегишли бўлган қурилиши тугалланмаган ишлаб чиқариш бинолари, бошланғич нархи — 198 636 500 сўм.

Савдога қатнашиш учун харидорлар объектлар бошланғич нархининг 10 фоиз миқдорида гаров пули тўлашлари шарт. Савдода қатнашиш тартиби ва шарт-шароитлари билан боғлиқ барча масалалар юзасидан қуйидаги манзилга мурожаат қилишингиз мумкин:
Тошкент шаҳри, Шайхонтоҳур тумани, Халқлар Дўстлиги кўчаси, 8 "б"-уй.
Телефонлар: 133-61-86, 133-65-41.

Ташкилотнинг гувоҳномаси № 000267

Салиев Шерзод Азаматович намерен приобрести 93159 (девяносто три тысячи сто пятьдесят девять) штук простых именных безналичных акций "MAHSUSELEKTRTARMOQQURILISH" ОАЖ Тош.шах, расположенного по адресу: г.Ташкент, ул. Турсуходжаева, 2а, что составляет 18,254% от уставного фонда.

ОКНО В МИР

Выставки

НОВАЯ ИСТОРИЯ ДРЕВНЕГО КРАЯ

В токийском международном комплексе "The Gallery Cosmos" открылась выставка фотомастеров Узбекистана, организованная Обществом фотографии Японии, компанией "GOTO International Press" в сотрудничестве с ташкентским Домом фотографии.

В вернисаже приняли участие члены правительства, деятели культуры, представители научных кругов и средств массовой информации Японии.

В экспозиции представлено около 250 фоторабот, которые знакомят японских любителей фотоискусства с многогранной жизнью республики, обычаями и традициями многонационального Узбекистана, красотой нашего края, образцами народных ремесл.

— Сегодня тысячи японцев проявляют большой интерес к истории и культуре вашей страны, ставшей символическим мостом между Востоком и Западом, — говорит директор Общества фотографии Японии Ютака Охира. Выставка ярко отображает большие успехи Узбекистана в социальной, политической и экономической сферах, достигнутые за годы независимости. Фотография способна запечатлеть незабываемые мгновения человеческой жизни, ее красоту и дать власть над временем. Единственный снимок может вобрать в себя столько жизненной философии, сколько не в состоянии передать тысячи слов. Мы хотели через эту выставку дать возможность своим землякам ближе познакомиться с жизнью сегодняшнего Узбекистана, с его древней историей и культурой.

Выставка организована в рамках месячника фотографии "Токио-2005" и привлекла большое внимание прессы Страны восходящего солнца.

Акмалжон КУЧКАРОВ
ИА "Жахон"
Токио

В городах и столицах мира

Саксонская государственная опера, которую еще называют Оперой Земпера в Дрездене (по имени автора проекта — архитектора Готтфрида Земпера), давно превратилась в культовый объект — ею восторгаются, боготворят. Дважды Опера погибала — в 1869 ее уничтожил пожар, в 1945 году разрушили бомбежки, и оба раза она возрождалась из пепла и руин, символизируя идею, что прекрасное уничтожить невозможно.

НА СНИМКЕ: большой вход музыкального театра Опера Земпера в Дрездене.

ВЫБОРЫ В ЛИВАНЕ...

Парламентские выборы в Ливане завершились убедительной победой оппозиционной коалиции «Движение 14 марта» во главе с Саадом Харири, сыном бывшего премьер-министра страны Рафика Харири.

Сыну погибшего в феврале в результате теракта видного ливанского политического деятеля Харири удалось повторить триумф своего отца на всеобщих выборах 2000 года. После четырех туров голосования кандидаты от оппозиционных фракций получили, по предварительным данным, 72 из 128 депутатских мандатов и фактически будут определять политику страны, сообщает ИТАР-ТАСС.

Вторую по числу мест фракцию в парламенте из 35 депутатов сформируют шиитские группировки «Амаль» и «Хезболлах». Третья сила — Свободное патриотическое движение (СПД) и его союзники, в том числе армянская партия «Дашнакцутюн» — объявили, что сформируют оппозиционный парламентский блок (21 депутат) и будут бороться против диктатуры «денежных мешков». Лидер СПД генерал Мишель Аун считает, что победа досталась оппозиционной коалиции «благодаря огромным суммам, потраченным на подкуп голосов».

Генеральный секретарь ООН Кофи Аннан поздравил правительство и народ Ливана с «успешным проведением парламентских выборов», четвертый и заключительный тур которых финишировал накануне. В заявлении, распространенном в штаб-квартире ООН, отмечается, что предварительные данные позволяют сделать вывод о том, что выборы «были проведены хорошо с технической точки зрения», а их результаты «заслуживают доверия», сообщает ИТАР-ТАСС.

...И В ИРАНЕ

В четырех крупных городах Ирана будут проверены результаты первого тура президентских выборов.

Такое распоряжение Наблюдательный совет Ирана — надпарламентский руководящий орган страны — направил в МВД, которое отвечает за проведение президентских выборов.

Проверка будет проводиться в следующих городах: Тегеране, Исфахане, Куме и Мешхеде.

«Несмотря на то, что до настоящего времени официальных заявлений и жалоб не поступало, считаем необходимым в срочном порядке произвести пересчет голосов на 100 избирательных участках городов Тегеран, Кум, Исфахан и Мешхед и доложить результаты до вечера понедельника», — говорится в опубликованном заявлении Наблюдательного совета Ирана.

«Данная мера принимается для устранения любого рода недопониманий и искажений действительности», — говорится в документе.

Во второй тур выборов вышли экс-президент Али Акбар Хашеми-Рафсанджани и мэр Тегерана Махмуд Ахмади Нежад.

26 июня — Международный день борьбы с наркоманией и незаконным оборотом наркотиков

НАРКОМАНИЯ — ВРАГ ПРОГРЕССА

В столице состоялась встреча с молодежью на тему «Наркомания — чума века», организованная Республиканским центром «Маънавият ва маърифат», Генеральной прокуратурой Республики Узбекистан, благотворительным фондом «Махалля», общественным движением молодежи «Камолот», Ташкентским городским управлением среднего специального, профессионального образования.

Как отмечалось на встрече, широкое распространение наркомании беспокоит сегодня все мировое сообщество. Ни для кого не секрет, что наркобизнес нередко тесно связан с терроризмом, религиозным экстремизмом и фанатизмом.

Незаконный оборот наркотиков не только является преградой для социально-экономического развития любого общества, но и серьезно угрожает здоровью и в целом будущему подрастающего поколения. В нашей стране принимаются все необходимые меры для того, чтобы не только успешно бороться с наркобизнесом, но и искоренить наркоманию, оградить молодежь от этого зла. Профилактика этой угрозы — долг не только правоохранительных органов, но и всех общественных организаций и каждого гражданина страны.

На встрече были заслушаны доклады по таким вопросам, как духовные факторы воспитания молодежи, значение взаимодействия махалли, школы, общественных организаций в профилактике наркомании.

Н.УСМАНОВА (УзА)

МАСТЕРА КУЛИНАРНЫХ ДЕЛ

Государственное научное издательство «Узбекистон миллий энциклопедияси» выпустило в свет книгу на узбекском, английском и русском языках «Узбекское кулинарное искусство» («Узбек пазандалик санъати», «The art of uzbek cuisine»).

В этом издании, подготовленном по инициативе и рекомендации Президента Ислама Каримова, нашли свое отражение духовные ценности нашего народа, вековые традиции и обычаи. Красота нашего края, неповторимые виды природы, сегодняшняя жизнь узбекистанцев, их труд на благодатной земле запечатлены на страницах книги в многоцветных и ярких красках.

Бесспорно, в искусстве приготовления блюд, как, впрочем, и в других вопросах, наш народ не уступает никому. За годы независимости широкие возможности для своего развития получило и национальное кулинарное искусство. Многие изысканные, деликатесные блюда, которые стали забываться, в наши дни снова стали украшением дастархана, возрождены древние традиции узбекской национальной кухни. Сегодня она славится не только в регионе, но и во всем мире.

В книге особо отмечается, что немаловажным фактором, обеспечивающим неповторимый оригинальный вкус, тонкий аромат и целебные свойства национальных блюд, является разнообразие сельскохозяйственных культур, возделываемых на нашей щедрой земле, богатство природы.

Книга содержит множество подробных рецептов приготовления различных блюд, хлебобулочных и кондитерских изделий, всевозможных салатов и закусок, а также сведения об известных мастерах национальной узбекской кухни.

Новое издание, оформленное с тонким художественным вкусом и отличающееся качественным дизайном, безусловно, привлечет широкий круг читателей. (УзА)

ТЕРАКТ НЕ УДАЛСЯ

Палестинская террористка-смертница Уафа Самир Ибрагим была задержана на КПП Эрез в Секторе Газа с 10 килограммами взрывчатки, прикрепленными к нижнему белью.

Во время личного досмотра взрывчатка была обнаружена, и девушка хотела взорвать себя, но попытка оказалась неудачной. Уафа Самир Ибрагим имела при себе пропуск для прохода на территорию Израиля, так как была постоянной пациенткой медицинского центра в Беэр-Шева.

ПОДУМАЛИ ОБО ВСЕМ

Новый музей швейцарского художника и графика Пауля Клее открылся в Берне.

Обширное собрание живописных работ мастера и его архив разместились в ультрасовременном здании, которому предстоит стать центром притяжения для всех направлений в искусстве. Особое место в музее отведено детям.

РАЗВЕДЧИК ВЫДАЛ СВОИХ

Подготовка к саммиту «большой восьмерки», который пройдет 6-8 июля в Шотландии, оказалась серьезным образом нарушена из-за утечки информации, затрагивающей безопасность его участников.

В руки журналистов попали конфиденциальные данные о системе охраны отеля, в котором остановятся мировые лидеры. Операция по защите восьми самых могущественных людей на планете носит кодовое название «Операция Сорбус». Ее детали, в том числе месторасположение спецслужб во время саммита, раскрыты членом шотландского разведывательного сообщества.

Из соображений безопасности газета The Independent не раскрывает всех подробностей, но рассказывает, что журналистам были раскрыты места базирования спецслужб, позиции регулярных войск, а также подробности спора между американскими и британскими агентами по поводу применения ракет класса «земля-воздух».

Представитель разведки раскрыл такую щекотливую информацию, потому что, по его словам, хотел вызвать шок у министров, которые, как он заявил, воспринимают меры безопасности в преддверии саммита как нечто само собой разумеющееся. В частности,

он заявил: «Я пришел в ужас от той самоуверенности, которая окружает это мероприятие, в особенности ярко демонстрируемой министрами. Распространение некоторой неоперативной информации должно послужить сигналом тревоги, прежде чем эта самоуверенность приведет к реальной опасности».

Всплывшая накануне саммита G8 информация должна рассматриваться с еще большей степенью тревоги, потому что она ставит под вопрос способность Британии защитить мировых лидеров, пишет The Independent. Службы безопасности из России, США и других стран будут тщательно наблюдать за подготовкой в Gleneagles, чтобы убедиться, что их главам ничто не будет угрожать.

Как сообщает The Independent, все данные, касающиеся безопасности, которые попали в руки газеты, на данный момент уничтожены.

ЭТОТ СИЛЬНЫЙ СЛАБЫЙ ПОЛ

В Испании в общей сложности 2 тысячи 480 мужчин обратились к правоохранительным органам в первом квартале 2005 года с официальными жалобами на физические истязания, которым их систематически подвергают их супруги и сожительницы.

Как передает РИА «Новости» со ссылкой на агентство «Эуропа-пресс», эти данные содержатся в ответе правительства на запрос в парламенте Испании от депутата от консервативной партии Сусаны Камареро.

Во время обсуждения проекта закона о борьбе против «домашнего насилия», которой в Испании придают большое значение, Камареро поинтересовалась участием женщин в этом насилии. По ее мнению, бороться с этим серьезным явлением надо не по половому признаку, а исходя из того, кто конкретно допускает в семье такие действия.

Между тем, как отметила депутат, насилие женщин над мужчинами в проекте закона даже не фигурирует.

В 2004 году в Испании 651 женщина была привлечена к суду за то, что физически издевалась над своим супругом или сожителем. По

мнению Камареро, на самом деле насилие женщин над мужчинами более распространено, однако мужчины стесняются в этом признаваться.

Вот один из примеров такого насилия. В провинции Уэльва была задержана 37-летняя женщина, которая облила бензином и пыталась поджечь свой дом, где спали ее муж и четверо детей. Старшая дочь поджигательницы проснулась от сильного запаха бензина, и это предотвратило беду.

ЗАКОН О БАЙКОНУРЕ

Президент России Владимир Путин ратифицировал закон, предусматривающий российское присутствие на Байконуре до 2050 года.

Закон о ратификации российско-казахстанского соглашения о совместном использовании космодрома был принят Госдумой 25 мая и одобрен Советом Федерации две недели назад.

СИЯНИЕ НА МАРСЕ

На Марсе впервые было замечено полярное сияние — космический аппарат Mars Express сфотографировал светящуюся полосу длиной около 30 километров на фоне темной стороны планеты.

Астрономы считают открытие неожиданным: у четвертой планеты нет собственного магнитного поля, объясняющего похожие явления на Земле.

Подборка подготовлена по материалам Интернет

Зеленая аптека

ЗНАКОМЬТЕСЬ: БРЮКВА

Наша рубрика "Зеленая аптека" вызвала большой интерес читателей. В частности, они просят рассказать о полезных свойствах спаржи и брюквы. Охотно выполняем их просьбу.

К десертным овощным культурам относят спаржу. У нас она могла бы расти, но ее не культивируют. Поэтому на базаре она продается в сушеном виде. Это многолетнее двудомное растение семейства спаржевых является одной из самых ранних овощных культур.

Спаржа богата азотистыми веществами, содержит белки, витамины А, С, группы В, РР и минеральные вещества (железо, фосфор, кальций, серу, калий). Из спаржи готовят диетические блюда, которые рекомендуются при заболеваниях печени, почек и подагре. Спаржа снижает кровяное давление, снимает усталость и стимулирует работу сердца.

Практика показывает, что к новому продукту или блюду из него люди привыкают трудно. Если репу, например, издавна использовали в питании, то брюквой пренебрегают и сейчас. Между тем это целебнейший продукт. Брюква содержит больше белковых веществ, чем другие корнеплоды, а по содержанию витамина С она превосходит репу.

Брюкву рекомендуется регулярно употреблять при хронических запорах, а также в качестве мочегонного средства. Ее можно использовать в пищу как в сыром, так и в вареном, пареном и тушеном виде. Она хорошо сочетается с любыми видами овощей, крупами, рыбой, мясом.

Или возьмем краснокочанную капусту. Она бывает на прилавках рынков и магазинов, но покупатели в раздумье отходят от нее, так и не решившись купить. В чем причина? Оказывается, люди не знают, что приготовить из этого вида капусты, не знают и о ее полезных свойствах. А ведь краснокочанная капуста по содержанию витаминов и минеральных веществ превосходит широко распространенную белокочанную.

Из истории вещей

КТО АВТОР БРЮК?

Бесспорно, брюки — это очень удобный вид одежды. Их носят и мужчины, и женщины. А вот почему в некоторых странах, спрашивают наши читатели, мужчины и сегодня облачаются в юбки?

Брюки берут свое начало... от юбки. Тысячи лет в одежде мужчин и женщин господствовали юбки и фартуки.

Считается, что штаны нам достались от скифов, кочевавших в причерноморских степях 26 веков назад — они у них были кожаными. Первыми преемниками этой одежды стали галлы и германцы, которые, как и скифы, были наездниками.

В Древнем Риме новая "варварская одежда" презиралась и была под запретом. Прошли столетия прежде, чем штаны были признаны атрибутом мужской одежды. Например, византийский император Мануил (1143-1180) обратился перед боем к своим воинам: "Покажите же врагам, что вы носите штаны!" (То бишь, являетесь настоящими воинами и мужчинами).

Во Франции прототипом брюк стали шоссы. Они спускались до середины икр. В них, кстати, были одеты мушкетеры — герои А.Дюма. А у шотландцев мужская юбка — килт долгие века была незаменимой одеждой.

Мода на длинные штаны с большим трудом пробивала себе дорогу. Например, знаменитого полководца Веллингтона, одержавшего победу над Наполеоном, не пустили в клуб, когда однажды он явился в длинных штанах.

В 1818 году из Европы Пушкину сообщал его друг П.Вяземский, что свершилась революция в мужском туалете — законно утверждены широкие длинные панталоны. Однако эта новинка еще нескоро дошла до Москвы. И когда на званый бал явился гость в таком одеянии — длинных широких брюках — ему заметили, мол, тебя приглашали на бал танцевать, а не на мачту лазить. Что ты вздумал нарядиться матросом?

Далее брюки триумфально шествовали по всем странам и континентам. Появляется огромное разнообразие брюк, самыми яркими образцами их являются галифе, джинсы, брюки для верховой езды — бриджи и прочее.

Домашний мастер

ДЛЯ ЧЕГО БЕЛЬЕ КРАХМАЛЯТ

На этот вопрос нашего читателя, думаем, ответить нетрудно. Белье крахмалят, чтобы придать ему большую плотность, жесткость и лучший внешний вид. Между прочим, подкрахмаленное белье меньше сминается и загрязняется, а поэтому меньше изнашивается. А вот на вопрос: "Как крахмалить белье?" мы попросили ответить знающих людей, и вот что они посоветовали.

Белье можно крахмалить после полоскания и отжима. Есть три способа крахмаления. Первый — мягкое: для белья из тонких тканей берется от 5 до 10 г крахмала на 1 литр воды. Второй — среднее: для пикейных одеял, салфеток, скатертей, накидок, занавесей из бязи, репса и др. — берется от 10 до 15 г крахмала на 1 л воды. Третий — жесткое: для воротничков, манишек, манжет.

Для мягкого и среднего крахмаления применяют вареный кукурузный или картофельный крахмал. Для жесткого лучше употреблять кукурузный и рисовый крахмал. Если надо увеличить жесткость ткани, то при крахмалении добавляют буру.

Клейстер готовится так. Необходимое количество крахмала смешивают с небольшим количеством воды до однородной массы и выливают постепенно в кипящую воду для получения клейстера. Если приготовленный клейстер недостаточно прозрачен, то его кипятят около 5 минут. К крахмальному клейстеру можно добавить некоторое количество холодной подсиненной воды. Белье опускают в приготовленный крахмал, хорошо размешивают, затем вынимают, отжимают, высушивают и гладят.

Воротнички, манжеты и вещи, которые должны быть жесткими — их крахмалят в сыром крахмале. Для этого берут 40-60 г крахмала на 1 л холодной воды и добавляют 10-15 г буры. Крахмал замешивают с небольшим количеством воды, затем добавляют, размешивая, остальную воду и раствор буры. В это крахмальное молоко опускают вещи, отжимают и на какое-то время белье закатывают в какую-либо ткань. Перед глажением каждый воротник и манжету протирают влажной тряпкой, чтобы удалить излишний крахмал с их поверхности.

ЛЮБИТЕЛЯМ КИСЛЫХ ОЩУЩЕНИЙ

Еще в восемнадцатом столетии французские доктора советовали натирать десны цедрой лимона, чтобы избежать их кровоточивости.

Есть такой народный рецепт: надо растворить одну столовую ложку меда, лучше гречишного, в двух столовых ложках лимонного сока и один раз в день, эффективнее — на ночь, массировать десны, снаружи и изнутри, подушечками указательных пальцев, смоченных в этом растворе, в течение трех минут. Направление — по линии роста зубов: верхние десны сверху вниз, нижние — наоборот. Использовавшие этот рецепт уверяют, что за полгода такой массаж может полностью приостановить прогрессирующий пародонтоз.

На ночь на больные вены усталых ног положите ломтики лимона, оберните ноги компрессной бумагой и закрепите бинтами. Подержите компресс несколько часов, можно оставить его на ночь. После десяти таких процедур боли уменьшатся, а вены заметно сузятся и посветлеют.

Лимонное масло относится к продуктам для тех, кому предписана диета, а организм требует острых приправ и жгучих пряностей. Как быть? В пол-литра растительного масла постепенно вливайте сок трех лимонов, взбивая вилкой или веничком. Добавьте 3-4 мелко нарезанных зубчика чеснока и половину чайной ложки горчичного порошка. Получится необыкновенная по богатству вкуса заправка для салатов.

Спорт

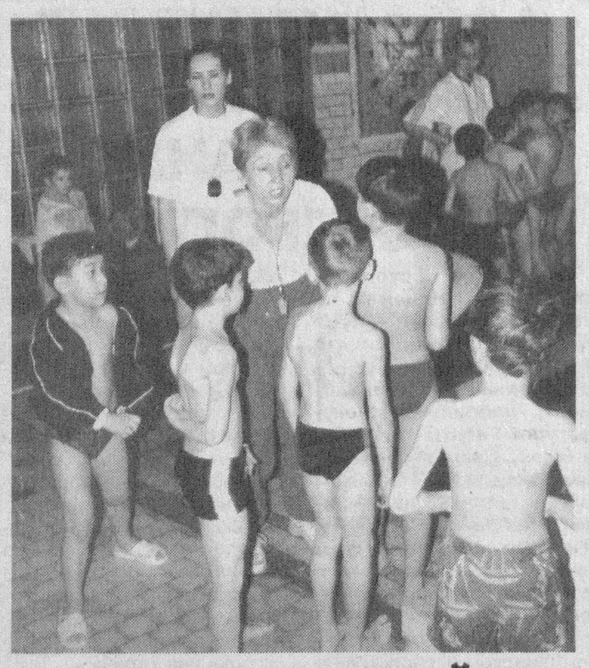

ШКОЛА ОЛИМПИЙЦЕВ

Детско-юношеская спортивная школа олимпийского резерва № 12, что в Мирабадском районе столицы, в основном специализируется на плавании. Здесь работают одиннадцать наставников, тренеров, преподавателей.

— Число занимающихся у нас постоянно растет, — рассказывает заместитель директора школы **Наталья ЮНУСОВА**. — Сейчас в 26 группах занимаются более 280 юношей и девушек. Во всех оздоровительных группах мы ведем отбор способных ребят.

Сегодня наши Бехзод Расулов, Юлия и Александр Жудро, Юлдуз Жаббарова, Галина Духовина являются членами юношеской и молодежной сборных Узбекистана по плаванию.

Выпускники школы успешно выступают не только на республиканских соревнованиях, но и на международных. Например, нашим пловцам А.Морковину, Н.Полякову и О.Сидорову выпала огромная честь представлять Узбекистан на XXVIII летних Олимпийских играх в Афинах. По результатам выступления на этих Олимпийских играх Андрей Морковин впервые в истории нашей школы стал мастером спорта международного класса по плаванию.

НА СНИМКАХ: в детско-юношеской спортивной школе олимпийского резерва № 12.

СПАРТАКИАДА ПО СЕМИ ВИДАМ СПОРТА

Вчера в городе Сатка Челябинской области стартовала спартакиада, в которой участвуют воспитанники детских домов и дети из социально-неблагополучных семей России и Узбекистана.

Соревнования проходят по семи видам спорта — мини-футболу, настольному теннису, бадминтону, плаванию, шахматам, боксу и дзюдо.

Главные цели спартакиады — это помочь социальной адаптации, так называемых, трудных подростков, привить им любовь к занятиям спортом, а также наладить тесное сотрудничество между регионами России и Узбекистана в этом трудном, но благородном деле.

Данное массовое мероприятие как нельзя лучше отвечает задачам, поставленным в нынешнем Году здоровья и целям долгосрочной программы правительства Узбекистана по развитию детского спорта. Организаторами спартакиады выступили: с узбекской стороны — РБФ "Mehrjon-sport", с российской — ITF Group Holding".

В составе делегации Узбекистана — 75 человек. Спартакиада продлится до 30 июня. Помимо спортивных состязаний, ребят ждут увлекательные экскурсии по живописным местам Челябинской области, отдых на озере Зюраткуль, встречи с творческими коллективами.

Неважно, кто победит в соревнованиях — в выигрыше будут все.

Наш корр.

ЛИДИРУЮТ КОМАНДЫ КАШКАДАРЬИ

Команды, участвующие в высшей лиге XIV национального чемпионата Узбекистана по футболу, провели встречи десятого тура.

Один из основных матчей чемпионата состоялся в Фергане, где сошлись пятикратные чемпионы нашей страны — команда «Нефтчи» и ташкентский «Пахтакор». Зрители стали свидетелями не только острой, но и довольно грубой игры, которая закончилась со счетом 1:0 в пользу ферганцев.

Нынешний чемпионат еще раз подтверждает, что в Кашкадарьинской области футбол развивается очень быстрыми темпами. Если раньше «Насаф» (Карши) числился командой среднего уровня, то за последние три-четыре года он стал основным претендентом на медали. Начиная с этого года, кроме «Насафа», в борьбу за чемпионство также включились и футболисты «Машъала» (Мубарек).

Две лидирующие команды Кашкадарьи в десятом туре принимали своих противников у себя на поле. «Насаф» победил дебютанта высшей лиги — сариасийский «Туполанг» со счетом 3:1.

В игре «Машъала» и столичного «Трактора», которая прошла в Мубареке, победу одержали мубарекцы со счетом 2:1.

Команда «Самарканд-Динамо», начавшая чемпионат очень уверенно, продолжает терять очки. На этот раз в Зарафшане самаркандцы уступили футболистам «Кизилкума» — 1:3.

В остальных встречах десятого тура зафиксированы следующие результаты: «Сугдиёна» (Джизак) — «Шуртан» (Гузар) 2:1; «Металлург» (Бекабад) — «Навбахор» (Наманган) — 1:0.

Таблицу чемпионата возглавляют футболисты команды «Насаф», набравшие 23 очка в десяти встречах. Второе место занимает еще одна команда Кашкадарьи — «Машъал», у которой на счету 22 очка. На третьей строчке — футболисты «Пахтакора», сыгравшие на одну игру меньше и набравшие 19 очков. А к основным претендентам на медали — «Нефтчи», «Локомотиву» и «Навбахору» — теперь присоединился и «Кизилкум».

Дебютант лиги — команда «Шуртан», вероятно, вернется в первую лигу. К середине чемпионата гузарцы, зафиксировавшие единственный ничейный результат в десяти матчах, имеют на счету всего одно очко и занимают последнюю строку таблицы.

В поединке бомбардиров интересная борьба развернулась между двумя игроками национальной сборной — пахтакоровцем Анваром Салиевым и нападающим «Насафа» Зафаром Халмурадовым. К десятому туру на счету у обоих мастеров кожаного мяча по тринадцать голов.

З.ТАШХОДЖАЕВ (УзА)

К 1000-летию Академии Маъмуна

ОТ ВОЗДУШНОЙ ГАВАНИ — ДО ВОРОТ ДРЕВНЕГО ГОРОДА

Одну большую строительную площадку напоминает в эти дни Хорезмская область.

В рамках подготовки к предстоящему осенью нынешнего года празднованию 1000-летия Академии Маъмуна в древнем крае осуществляется масштабная комплексная программа возведения новых, реконструкции и благоустройства действующих сооружений культурного и социального назначения, а также реставрации памятников истории и архитектуры.

Только в областном центре благоустраиваются одновременно почти 40 объектов. Один из самых значительных — реконструируемый двухкилометровый участок автомагистрали от Ургенчского международного аэропорта. После значительного расширения полотна дороги многорядные полосы встречного движения на ней теперь разделены протянувшимся посередине газоном, на котором уже высажено более 62 тысяч саженцев цветов и декоративных деревьев, в том числе таких экзотических для здешних мест, как береза, сосна, кипарис, туя и можжевельник. Для того, чтобы они прижились в суровом хорезмском климате, установлены специальные оросители с программным управлением. Несомненно, украсят въезд в город и оригинальные светильники на гранитных постаментах.

По мнению специалистов, обновленная дорога должна стать частью единого архитектурного ансамбля, включающего в себя аэропорт, мемориальные сады Аль-Хорезми и Аль-Беруни, а также своеобразные зеленые зоны отдыха. В числе последних — создание детского парка.

Как сообщили в областном хокимияте, в предъюбилейную программу строительства, реконструкции и благоустройства включено около 100 больших и малых сооружений, работы на которых сейчас в самом разгаре. После обновления всем современным требованиям будет отвечать не только уже упомянутый начальный отрезок, но и вся почти 30-километровая автомагистраль от Ургенчского аэропорта до знаменитых «Ота-Дарвоза» — ворот в государственный историко-архитектурный музей-заповедник «Ичан кала» в Хиве. По ней, кстати, проходит редкая междугородная троллейбусная линия.

Непосредственно в самом древнем городе предусмотрены реставрация десятков памятников архитектуры, реконструкция зданий культурных учреждений, популярного не только здесь, но и во всей области Хивинского народного театра кукол.

Комплекс мероприятий по подготовке к знаменательной дате предусматривает не только благоустроительные работы, но и возведение сооружений, имеющих немалое прикладное значение для дальнейшего социально-экономического развития края. Свыше полутора миллиардов сумов выделено, например, для обновления в общей сложности 50 километров сети газоснабжения. В Ургенче и Хиве будут реконструированы и забетонированы русла каналов, проходящих через эти города.

В целом работы по строительству, реконструкции и благоустройству в рамках комплексной программы по подготовке к тысячелетнему юбилею одного из первых на планете центров науки и духовности оцениваются суммой без малого в 7 миллиардов сумов. Около трети этих средств уже освоены и воплотились в обновленных зданиях и сооружениях, новых парках и аллеях.

Т.ШАМАКОВ (УзА)

В ГОСТЯХ У ЛЕТА

Для школьников страны начались долгожданные летние каникулы.

— В нынешнем сезоне в 14 загородных лагерях за три смены отдохнут и поправят здоровье свыше пятнадцати тысяч детей, — говорит заведующая отделением Ташкентского областного объединения профсоюзных организаций **Эътибор РАХМАНОВА**. — Кроме того, для еще примерно девяти тысяч ребят распахнут свои двери около сорока дневных оздоровительных лагерей при школах и профессиональных колледжах.

В настоящее время в одиннадцати лагерях отдыхают около четырех тысяч детей, в том числе восемьсот — из Приаралья и более пятисот — из Хорезмской области.

Этим летом, как и в предыдущие годы, большое внимание уделено организованному отдыху воспитанников домов милосердия, детей, потерявших кормильцев, и детей-инвалидов. В частности, областным советом запланирован бесплатный отдых 400 детей из малообеспеченных семей и домов милосердия.

На реализацию этих планов выделено за счет средств социального страхования более 200 миллионов сумов. Огромный положительный эффект дает и шефство торговых организаций систем акционерных компаний «Tashkent regional trayding» и «Матлуботсавдо» над детскими летними лагерями.

Во всех лагерях организованы кабинеты по духовности и просветительству, есть библиотеки. В этом году особенно большое внимание уделяется спортивным мероприятиям, поэтому работа различных спортивных кружков и секций активизирована.

Л.СУВОНОВ (УзА)

Почему мы так говорим?

ПРИВЫЧКА — ВТОРАЯ НАТУРА

Поговорка, раньше всего встречающаяся в "Риторике" Аристотеля в форме: "Привычка становится уже природным свойством".

Цицерон, стремившийся распространить в Риме философские понятия греков, ту же мысль в сочинении "О пределах добра и зла" передал так: "Привычка как бы вторая натура". Позднее, у писателей IV и V вв., например, у Августина ("Против Юлиана") и у Макробия ("Сатурналии"), эта мысль получила уже привычное нам краткое выражение: "Привычка — вторая натура".

Юмореска

ДЛЯ ЧЕГО СМОТРЕТЬ НА ЖЕНУ

Более или Менее Уважаемые Граждане Мужчины! В результате тщательных наблюдений и дотошных статистических подсчетов я пришла к выводу, что 99,9% женатых мужчин не смотрят на своих жен. А если по рассеянности бросят на них взгляд, то совершенно их не видят.

Не желая быть голословной, приведу несколько, надеюсь, убедительных примеров, из которых явствует, что иногда все-таки полезно смотреть на жену.

Некий мужчина, не обращавший внимания на свою супругу, долгие годы жил в убеждении, что его подруга жизни не доросла до него. Будучи человеком воспитанным, он лишь изредка жаловался коллегам на ее ограниченность. И наконец однажды, когда, о ужас! не нашел утром приготовленной свежей рубашки и носков, он узнал от общих знакомых, что жена, будучи профессором университета, уехала на международный конгресс.

Другой мужчина, не имевший привычки смотреть на свою жену, давно мечтал о разводе, но героически воздерживался от этого шага, поскольку не желал причинять горе жене, которая, по его мнению, была верна и преданна ему до гроба. В такой уверенности он пребывал, покуда случайный знакомый, не зная, с кем он говорит, не сообщил ему, что у его жены есть долголетний любовник и лишь ее доброе сердце не позволяет ей бросить ее жалкого и никчемного мужа.

Иной случайно посмотрит на свою жену на улице, потому что приятель, с которым он идет, вдруг заметит:

— Посмотри, какая красивая женщина идет нам навстречу.

И вместо того, чтобы завязывать хлопотливый роман с очередной приятельницей, он на какое-то время заинтересуется женой, что благотворно сказывается на многих факторах и уж, конечно, в первую очередь на семейном бюджете.

Отсюда, Более или Менее Уважаемые Граждане Мужчины, напрашивается категорический вывод: время от времени отрывайте глаза от газеты или экрана телевизора и постарайтесь запечатлеть в памяти облик вашей подруги жизни. На всякий случай, а то мало ли что...

Ядвига РУТКОВСКАЯ

С миру по шутке

— Мой дорогой Джексон, я знаю, что вы очень любите мою дочь и решили на ней жениться. Но должен вам честно сказать, что за последнее время я потерял на бирже почти все свое состояние.

— Сэр, это в высшей степени прискорбно. Согласитесь, что при подобных обстоятельствах я допустил бы чудовищную неблагодарность, если бы сверх того, что произошло, еще отнял у вас и вашу дочь...

* * *

— Послушай, Джон, там кто-то кричит, просит помощи. Может, выйдем и выясним, в чем дело?

— Зачем? Узнаем все из утренних газет.

* * *

— Сэр, разрешите выразить вам свое сочувствие. Я слышал, что ваша жена сбежала с вашим лакеем.

— Пустяки. Я все равно собирался его уволить.

* * *

Сынишка жалуется своему папе:

— А чего это все мои друзья — кто в пятом классе, кто в седьмом, кто в девятом, а я все в первом да в первом?

— Да ты пей, пей, сынок...

Хозяйке на заметку

ЧТОБЫ НЕ ПАРИТЬСЯ

О выпечке летом и думать не хочется. Жара отбивает всякое желание и думать о печке. А между тем именно летом полно соблазнов, щедрые фруктовые и овощные ряды предлагают сочные начинки, какие зимой и не снились. Сейчас — вишневое время. Выберем рецепт, где печка нам понадобится всего на несколько минут и — за дело.

ПИРОЖКИ С ВИШНЯМИ

Тесто для них нужно слоеное. Возьмите в кулинарии готовое (тоже чтобы не париться). На 400-500 граммов теста понадобится такое же количество вишни, но уже без косточек.

Первый подход. Выкладываем вишню на большую сковородку, посыпаем сахаром и поливаем чем-нибудь крепким — водкой, ромом, коньяком. Сковороду ставим на огонь всего на 3-5 минут, пока закипит. Сразу посыпаем вишню крахмалом, быстро перемешиваем и выключаем огонь. Сахару, спиртного и крахмала уйдет по две столовых ложки.

Пока начинка остывает, разделаем тесто: раскатаем и вырежем тонким стаканом кружочки. Особо париться тоже не придется: тесто раскатываем не слишком тонко. Пирожки лепим как обычно, но сверху, по шву, делаем три небольших косых надреза в сантиметре один от другого.

Второй подход. Пирожки, уложенные на подпыленный противень, печь придется всего 8-10 минут. Если получится много, ставьте в духовку сразу два противня и делайте все одновременно.

Кроссворд

ПО ГОРИЗОНТАЛИ: 1. Промышленный туман. 4. Французский композитор, автор опер «Фауст», «Ромео и Джульетта», «Мирейль». 8. Прокатная железная или стальная балка коробчатого сечения. 11. Дама легкого поведения. 12. Персонаж романа Максима Горького «Мать». 13. Актер ... Плятт. 14. Низложение. 15. Титул владетелей в Дагестане, упраздненный в 1867 году. 18. Самый твердый минерал. 20. Остов сооружения, изделия. 22. Персонаж произведения Николая Гоголя «Мертвые души». 23. Вид помрачения сознания. 24. Искусственное возвышение из земли, сыпучих отходов производства. 27. Млекопитающее отряда грызунов. 30. Жанр восточной поэзии. 35. Мальчик или девочка в отроческом возрасте. 36. Польский композитор, автор полонеза «Прощание с родиной». 37. Сорт вишни с крупными, кисловато-сладкими плодами. 38. Доброе, человеколюбивое отношение. 39. Участник балаганного представления, зазывавший публику с балкона балагана. 40. Женское имя. 41. Длинноногая птица южных стран.

ПО ВЕРТИКАЛИ: 2. Ручная машинка для размола зерна. 3. Печь для накаливания и переплавки металлов, для обжига керамических изделий. 4. Древнегреческая нереида, олицетворение спокойного моря. 5. Жительница Скандинавии. 6. Воля, вольность. 7. Род свистковой флейты. 9. Самое крупное млекопитающее на Земле. 10. Вексель без указания срока платежа. 16. Математический знак. 17. Город в Польше. 18. Простейшее одноклеточное животное. 19. Запрограммированный мертвец. 20. Друг, приятель у кавказских горцев. 21. Славянское племя, жившее на территории Польши. 25. Отсутствие обоняния. 26. Добыча, охота. 28. Жена троянского царя Приама в «Илиаде», чей образ стал олицетворением беспредельной скорби и отчаяния в классической литературе. 29. Роман Олеся Гончара. 31. Итальянский драматург, создатель национальной трагедии классицизма. 32. ... Донской. 33. Горизонтальная или наклонная подземная выработка. 34. Архитектор, восстановивший здание Московского университета после пожара 1812 года.

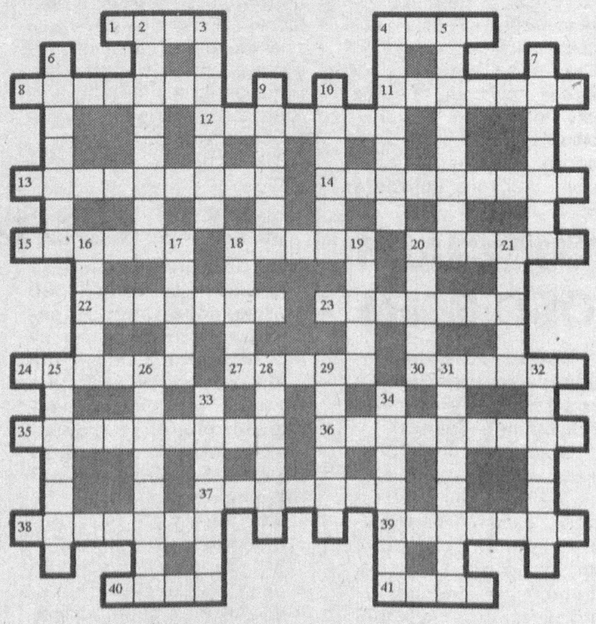

Ответы на кроссворд, опубликованный 17 июня

ПО ГОРИЗОНТАЛИ: 1. Пришелец. 5. «Расстрел». 9. Азы. 10. Невзгода. 14. Апельсин. 18. Тефия. 19. Рохля. 21. Плоцк. 23. Баянист. 25. Гашетка. 26. Урубу. 27. Каналья. 29. Канопус. 31. Рычаг. 32. Ольга. 34. Кулек. 35. Столяров. 39. Запястье. 43. Шея. 44. Киноварь. 45. Цикламен.

ПО ВЕРТИКАЛИ: 1. Пион. 2. Шлюз. 3. Лало. 4. Цаца. 5. Рыба. 6. Саше. 7. Тюль. 8. Лион. 11. Вафля. 12. Гляциология. 13. Дар. 15. Пря. 16. Лепешинская. 17. Спорт. 18. Табакур. 20. Хоругвь. 22. Классик. 24. Туя. 25. Гук. 28. Нечто. 30. Пилот. 32. Ойо. 33. Ага. 35. Срок. 36. Лихо. 37. Рожа. 38. Вошь. 39. Заяц. 40. Пшик. 41. Сима. 42. Елян.

Погода

ЧИЛЛЯ У ПОРОГА

Если подходить к пику нашей среднеазиатской жары с чисто календарной точки зрения, то она действительно у порога: самое знойное здешнее сорокадневье берет начало 25 июня. Однако в нынешнем году чилля явно поторопилась, и уже во второй половине месяца столбик термометра неоднократно подбирался к отметке 40.

— Да, хотя и не достигал ее. А вот 22-23 июня температура в Ташкенте поднималась уже до 38-43 градусов, — говорит главный синоптик Главгидромета **Ирина ЗАЙЦЕВА**. — Что же касается пустынной зоны и юга республики, там жара в эти дни достигала 44-47 градусов. Зато с календарным началом чилли жара пойдет на убыль, поскольку на территорию Средней Азии проникнет относительно прохладный и влажный воздух со стороны Кавказа.

В результате у нас будет наблюдаться переменная облачность, местами прогремят грозы, произойдет усиление ветра до 17-22 метров в секунду, в отдельных районах возможны кратковременные дожди. Температура ночью будет в пределах 17-22 градусов, днем — 31-36. К концу месяца произойдет повышение температуры до 34-39 градусов.

— И, как всегда, Ирина Борисовна, вопрос для любознательных: какая самая "крутая" жара была зафиксирована вами в предыдущие годы?

— Если брать последнее десятилетие, то самым жарким был июль 1997 года, когда температура на 1-2 градуса поднималась выше средних многолетних значений. А в Ташкенте 18 июля был "установлен" абсолютный рекорд — 44,6 градуса. Во все последующие годы ничего подобного не наблюдалось. Например, в прошлом году в Ташкенте с 25 июня по 5 августа столбик термометра ни разу не поднимался до отметки 40 градусов, а в середине этого периода волна холода вызвала даже понижение температуры до 25-30 градусов.

Владимир ЧЕБОТИН

Главный редактор Сафар ОСТАНОВ

Редколлегия:
Абдулла ОРИПОВ
Аслиддин РУСТАМОВ
Ашур КАДИРОВ
Бобир АЛИМОВ
Хабиб САГДУЛЛА
Фаррух ХАМРАЕВ (Первый заместитель главного редактора)
Алимкул СУЛТАНОВ (Заместитель главного редактора)
Андрей ОРЛОВ (Заместитель главного редактора — «Голос Узбекистана»)
Норбобо ШАКАРОВ
Намаз САГДУЛЛАЕВ
Тулепберген КАИПБЕРГЕНОВ
Муслихиддин МУХИДДИНОВ
Олим МУРАДОВ
Абдугани МАМАСАДЫКОВ (Ответственный секретарь — «Узбекистон овози»)

ГОЛОС УЗБЕКИСТАНА

ЎЗБЕКИСТОН ОВОЗИ

Учредитель: Центральный Совет Народно-демократической партии Узбекистана.
Адрес редакции: 700000, г. Ташкент, ул. Матбуотчилар, 32.
Наши телефоны: 133-54-55, 136-26-70.

Газета зарегистрирована в Узбекском агентстве по печати и информации.

Регистрационный № 009.
Объём — 2 печ.л.
Способ печати — офсетный, формат А2.
Заказ Г-512. Тираж 2034

Отпечатано в типографии Издательско-полиграфической акционерной компании «Шарк», адрес предприятия: ул. Буюк Турон, д. 41.

Газета «Голос Узбекистана» набрана и сверстана на компьютерной базе редакции

Время подписания в печать по графику — 21.00
Номер подписан в 21.00