ЭТА ДОРОГАЯ РОДИНА ПРИНАДЛЕЖИТ ВСЕМ НАМ!

ГОЛОС УЗБЕКИСТАНА

ОБЩЕСТВЕННО-ПОЛИТИЧЕСКАЯ ГАЗЕТА

■ 15 июля ■ 2005 год ■ 29 (678) ВЫХОДИТ С 5 МАРТА 1992 ГОДА

ПРИЕМ В РЕЗИДЕНЦИИ ОКСАРОЙ

Президент Республики Узбекистан Ислам Каримов принял 14 июля в резиденции Оксарой специального посланника правительства Японии Кёко Накаяма.

— Мы воспринимаем вас не только как официального представителя японского правительства, но и как верного друга Узбекистана, узбекского народа, - сказал, приветствуя гостя, руководитель нашего государства. — Ваша деятельность на посту посла в нашей стране оставила глубокий след в узбекско-японских отношениях.

За период пребывания госпожи Кёко Накаяма в республике в качестве посла Страны восходящего солнца двустороннее сотрудничество получило дальнейшее развитие. В Ташкенте открылся Центр японской культуры. Между Ташкентом и городом Осака налажено воздушное сообщение.

Расширились связи и в социальной сфере. Япония выделила гранты для оснащения современной техникой и оборудованием ряда образовательных и медицинских учреждений Узбекистана. Стало доброй традицией проведение гастролей и выставок представителей культуры и искусства.

Активизировалось сотрудничество в торгово-экономической и инвестиционной сферах. В более чем десяти крупных проектах, осуществляемых в Узбекистане, участвуют японские инвестиции.

Общий объем японских инвестиций в Узбекистане составляет почти 2 миллиарда долларов США. Почти половина из них представлена льготными кредитами для проектов по подготовке кадров, развитию энергетики, транспортной инфраструктуры и телекоммуникационных сетей.

Следовательно, расширение сотрудничества представляет интерес как для Узбекистана, так и Японии.

Во время встречи в резиденции Оксарой отмечалось, что между Узбекистаном и Японией последовательно развивается сотрудничество и на международной арене. Япония поддерживает инициативу руководителя Узбекистана о создании Центральноазиатского общего рынка, образовании региональных водно-энергетического, транспортно-коммуникационного и продовольственного консорциумов.

Госпожа К.Накаяма высказала удовлетворение по поводу повторного приезда в Узбекистан и выразила нашему Президенту благодарность за теплый прием.

В ходе беседы состоялся обмен мнениями по вопросам дальнейшего укрепления узбекско-японских отношений.

(УзА)

Пленум Центрального Совета НДП Узбекистана

ПРИНЯТА ПРОГРАММА ДЕЙСТВИЙ

9 июля 2005 года состоялся очередной пленум Центрального Совета Народно-демократической партии Узбекистана. На нем был рассмотрен ряд вопросов, связанных с жизнью и деятельностью партии.

Как известно, V съезд Народно-демократической партии Узбекистана, состоявшийся 2 июля 2005 года, подтвердил левую идеологию и социальную платформу партии, принял ее новую Программу и подтвердил курс на необходимость дальнейшего совершенствования организационных структур. В связи с этим пленум принял постановление о прекращении полномочий Политисполкома Центрального Совета, избрал новый координационный орган — Исполнительный комитет Центрального Совета НДП Узбекистана.

Принятие новой Программы, в которой поставлена основная задача — превратить партию в ведущую силу общества и бороться за победу на будущих выборах, ставит перед партией новые требования. Значит, ответственность центральных органов партии и объем выполняемых ими работ значительно возрастет. Само собой понятно, что расширится и круг обязанностей председателя ЦС НДП Узбекистана. В то же время, в связи с тем, что парламент работает на постоянной основе, увеличивается объем работы и руководителя фракции партии в Законодательной палате Олий Мажлиса. Учитывая это, пленум посчитал нецелесообразным совмещение должностей председателя Центрального Совета НДП Узбекистана и председателя фракции в Законодательной палате в одном лице. При этом было учтено и обращение Аслиддина Рустамова о том, что он намерен сосредоточить свою деятельность на исполнении обязанностей председателя фракции.

Пленум по предложению члена Центрального Совета, председателя Комитета Законодательной палаты Олий Мажлиса Изидора Кочмарика избрал Латифа Гулямова, работавшего до этого председателем Ташкентского городского совета НДП Узбекистана, заместителем председателя Комитета Законодательной палаты Олий Мажлиса по международным делам и парламентским связям, председателем Центрального Совета Народно-демократической партии Узбекистана и членом Исполнительного комитета ЦС.

Депутат Законодательной палаты Олий Мажлиса Шарбат Абдуллаева, председатель Комитета по вопросам промышленности, строительства и торговли Законодательной палаты Изидор Кочмарик, ответственный работник Комитета женщин Узбекистана Гульрух Агзамова, депутат Законодательной палаты Олий Мажлиса Насимкул Каримов были избраны заместителями председателя Центрального Совета НДП Узбекистана и членами Исполнительного комитета.

Членами Исполнительного комитета Центрального Совета НДП Узбекистана также избраны: заместитель Премьер-министра Республики Узбекистан, член Сената Олий Мажлиса, председатель Комитета женщин республики Светлана Инамова, член Сената Олий Мажлиса, председатель Союза писателей Узбекистана, Герой Узбекистана Абдулла Арипов, председатель фракции партии в Законодательной палате Олий Мажлиса Аслиддин Рустамов, главный редактор газет "Узбекистон овози" и "Голос Узбекистана" Сафар Останов, руководитель Наманганского областного территориального управления по стандартизации и метрологии, главный государственный инспектор Абдурашид Убайдуллаев, председатель Каракалпакского республиканского совета НДП Узбекистана Атаулла Асанов, председатель Кашкадарьинского областного совета НДП Узбекистана Олим Равшанов, председатель Сырдарьинского областного совета НДП Узбекистана Абдумалик Кучкаралиев, начальник отдела кадров акционерного общества "Бухаратекстиль" Мухитдин Базаров.

После этого на пленуме с докладом о Программе действий по выполнению Программы Народно-демократической партии и решений ее V съезда выступил руководитель партии Латиф Гулямов. В докладе говорилось об основной, стоящей перед партией задаче — претворении в жизнь идей и целей, воплощенных в Программе НДП Узбекистана, завоевать ведущую роль в обществе и добиваться победы на будущих выборах, а также раскрыты сущность и значение Программы действий, подготовленной для этой цели. В этом документе, рассчитанном на 2005-2009 годы, намечены мероприятия, которые должны быть выполнены всеми звеньями партии, определены конкретные сроки их осуществления и исполнители.

Фото С.УРМАНОВА (УзА)

Первое направление этой работы — организация изучения во всех первичных партийных организациях Программы НДП Узбекистана и решений съезда, пропаганда их сущности и содержания среди населения. Текущие и перспективные задачи в этом направлении конкретны — начиная от публикации в печати программных документов и организации на местах их изучения, до создания единой системы партийной учебы.

Второе направление состоит из осуществления мероприятий, намеченных в Программе действий. Здесь конкретно указаны задачи Центрального Совета, региональных советов, первичных партийных организаций, депутатских формирований, центральных и региональных изданий партии. Конечно, это большая работа, которая потребует много сил и энергии. На пленуме было особо отмечено, что авторитет партии, поддержка ее, в частности, электоратом НДП, малообеспеченными семьями и людьми с невысокими доходами, встретившимися в переходный период с различными трудностями, в первую очередь зависит от эффективности этой работы.

В докладе особо была подчеркнута важность участия нашей партии всеми средствами, имеющимися в ее распоряжении, в противодействии информационной агрессии против нашей страны, развязанной некоторыми зарубежными СМИ. Мы живем в мире, где существуют реальные угрозы стабильности и безопасности. Президент Узбекистана И.А.Каримов в своем выступлении на саммите в Астане оценил ситуацию в Центральной Азии как состояние стратегической неопределенности и переплетение сложных противоречий, которое может быть использовано различными деструктивными силами. Трагические события в Лондоне еще раз показали, что в борьбе с международным терроризмом не может быть двойных стандартов.

Пленум обратил внимание партийных организаций и депутатских формирований на необходимость усиления работы среди населения, в частности резкого повышения роли первичных партийных организаций. Ибо они постоянно находятся в контакте с людьми, хорошо знают их положение и настроение, могут оказать на них влияние. Особое значение приобретает постоянный мониторинг настроений и запросов населения, хода реализации местными органами власти и самоуправления граждан вопросов, затрагивающих жизненные интересы электората НДП, обеспечение своевременного информирования по этим вопросам вышестоящих органов партии.

Докладчик напомнил о том, что новый статус партии ставит новые задачи и перед партийной печатью. Главная из них — это изменение духа наших изданий. Так, чтобы от них веяло левыми взглядами нашей партии, социальной направленностью нашей Программы, оппозиционностью нашей парламентской фракции.

Председатель Центрального Совета партии особо остановился на вопросах подбора, расстановки и повышения квалификации кадров, которые играют решающую роль в выполнении приоритетных задач партии.

В прениях по обсужденным вопросам выступили: председатель Каракалпакского республиканского совета НДП Узбекистана Атаулла Асанов, председатель Кашкадарьинского областного совета партии Олим Равшанов, руководитель Наманганского областного управления стандартизации и метрологии, главный государственный инспектор Абдурашид Убайдуллаев, заместитель председателя ЦС НДП Узбекистана, депутат Законодательной палаты Олий Мажлиса Насимкул Каримов, главный редактор газет "Узбекистон овози" и "Голос Узбекистана" Сафар Останов, председатель фракции партии в Законодательной палате Олий Мажлиса Аслиддин Рустамов.

Пленум по всем обсужденным вопросам принял соответствующие постановления.

На этом пленум ЦС НДП Узбекистана завершил свою работу.

Пресс-служба ЦС НДП Узбекистана

Председатель Центрального Совета Народно-демократической партии Узбекистана ГУЛЯМОВ ЛАТИФ ЯКУБОВИЧ

Латиф Гулямов родился в 1956 году в семье служащего в городе Ташкенте. По национальности — узбек. Образование высшее, закончил Ташкентский государственный университет и Ташкентский институт политологии и управления. Кандидат исторических наук. Семейный, имеет двоих детей.

Трудовую деятельность начал в 1978 году в Ливии в качестве переводчика. С 1981 года работал на ответственных должностях в Комитете молодежных организаций Узбекистана. В 1990-1991 годах работал в Ташкентском городском исполнительном комитете. В 1992 году работал советником хокима города Ташкента по межнациональным связям, общественным организациям и вопросам религии, а в 1992-1993 годах был заведующим отделом Организационно-кадровой работы Ташкентского городского хокимята. С 1994 года он работает первым секретарем Ташкентского городского совета НДП Узбекистана, а с начала этого года председателем данного совета партии.

Л.Я.Гулямов в 1994-1999 годах был депутатом Олий Мажлиса первого созыва. На выборах, состоявшихся в 2004 году, он был избран депутатом Законодательной палаты Олий Мажлиса от НДП Узбекистана. В данное время он является заместителем председателя Комитета Законодательной палаты Олий Мажлиса по международным делам и парламентским связям.

На III пленуме Центрального Совета Народно-демократической партии Узбекистана Латиф Якубович Гулямов избран председателем ЦС НДП Узбекистана.

Вести НДПУ

ЗАСЕДАНИЕ ФРАКЦИИ

Под председательством Аслиддина Рустамова 11 июля 2005 года состоялось заседание фракции НДП Узбекистана в Законодательной палате Олий Мажлиса Республики Узбекистан. На нем были рассмотрены вопросы о проекте Закона Республики Узбекистан "О товариществах собственников жилья" (первое чтение) и проект Закона Республики Узбекистан "О внесении изменений и дополнений в Жилищный кодекс Республики Узбекистан" (первое чтение), о проекте Закона Республики Узбекистан "О признании утратившим силу Закона Республики Узбекистан "Об основах государственной жилищной политики" (первое чтение). По этим вопросам была заслушана информация члена фракции, председателя Комитета по вопросам промышленности, строительства и торговли Законодательной палаты Олий Мажлиса Изидора Кочмарика.

Как известно, Народно-демократическая партия Узбекистана критикует формальный, упрощенный подход местных органов исполнительной власти к решению задач жилищно-коммунальной реформы, который привел к тому, что не была решена главная задача, ставившаяся руководством страны — создание конкурентной среды и демонополизации основных коммунальных услуг. При этом качество поставляемых услуг не улучшается. Партия вносит конкретные предложения по улучшению обстановки в этой сфере. Ею также ставится вопрос о строительстве социального жилья за счет средств государственного бюджета и внебюджетных социальных фондов с последующей передачей его в аренду нуждающимся в жилье малоимущим слоям населения по социально доступным ценам. Конечно, решение этих проблем требует совершенствования соответствующих законодательных актов. Поэтому члены фракции к этим вопросам подошли очень серьезно и обсуждение их прошло бурно.

Выступившие в ходе обсуждения члены фракции Фахриддин Раджапов, Абдуманнон Рахимов, Анвар Шукуров, Алия Юнусова, Нугманджан Ахмеджанов и другие высказали свои мнения, конкретные предложения, особое внимание обратили на то, что при принятии данных законов необходимо обязательно учитывать интересы электората партии и твердо стоять на этой позиции НДП Узбекистана.

Кроме этого, на заседании фракции были рассмотрены и такие вопросы, как о проекте Закона "О внесении изменений в некоторые законы и документы Республики Узбекистан", а также о внесении изменений в Гражданский кодекс Республики Узбекистан. По этим вопросам были заслушаны информации члена Комитета по бюджету и экономическим вопросам нижней палаты парламента страны Шарбат Абдуллаевой и председателя Комитета по законодательству и судебно-правовым вопросам Законодательной палаты Нурдинджана Исмаилова. По всем рассмотренным вопросам была выработана позиция фракции.

В заседании фракции принял участие председатель ЦС НДП Узбекистана Латиф Гулямов.

Пресс-служба ЦС НДП Узбекистана

Навстречу Дню независимости 14

ВОСПИТЫВАТЬ ДЕТЕЙ ПАТРИОТАМИ

Обращение женщин Ферганы в связи с андижанскими событиями ко всем женщинам независимого Узбекистана широко обсуждается в организациях Народно-демократической партии Узбекистана

До глубины души тронуло Обращение женщин Ферганы в связи с андижанскими событиями ко всем женщинам независимого Узбекистана. Действительно, столь многое зависит от нас, от умения хранить домашний очаг, мир в доме, лад в семье. Ну а дети, беря добрый пример с родителей, непременно вырастут хорошими людьми.

Все так, но сегодня этого мало. Ни отцам, ни матерям нельзя проявлять благодушия, нам следует знать, что делают наши дети, куда ходят, с кем дружат. Упустишь ребят из поля зрения — и, возможно, кто-то другой займется их "воспитанием". И страшно, если они поддадутся подстрекательству негодяев, которым не по душе наша мирная жизнь.

Мы знаем, как подло действовали в Андижане деструктивные силы. Благодаря мужеству руководителя нашей страны, его прозорливости и решительности в критической для страны ситуации им не удалось достичь своей цели. К великому сожалению, погибли безвинные люди. Все это, Обращение женщин Ферганы стали для нас темой встреч и бесед с населением, в первую очередь с женщинами. Первичные партийные организации многое могут сделать, чтобы доходчиво, на конкретных примерах из жизни той или иной махалли разъяснить людям, как поступать, чтобы воспитывать детей патриотами.

Наша Народно-демократическая партия Узбекистана всегда призывала к бдительности, к тому, чтобы суметь дать отпор темным силам. Сегодня, как показывает сама жизнь, эта бдительность должна быть удвоена и утроена. Наша страна готовится встретить 14-летие независимости, и мы никому не позволим посягать на наши завоевания, наши духовные ценности.

Мы, матери, должны теснее сплотиться, поддержать мудрую политику Президента нашего государства с тем, чтобы, воспитывая истинных патриотов, быть уверенными в их верности Родине, готовности защитить ее от врагов нашей независимости.

Раиса КУЩЕВА, председатель Мирабадского районного совета НДПУ

УЗБЕКИСТАН — НЕЗАВИСИМАЯ СТРАНА

ДАВНО ЗАДАЕМСЯ ВОПРОСОМ, НО ПОКА НЕ НАХОДИМ ОТВЕТА...

Вот уж действительно: не надо интересоваться политикой — она сама тебя достанет! Никогда не писал в газету, да и, честно говоря, всегда считал, что дело это бессмысленное — ну кому нужны мои мысли?! Мысли, что называется, простого человека. Но вот не выдержал, написал — просто невозможно молчать! Нынешние взрывы в Лондоне, как бы это ни было ужасно, наверное, должны наконец отрезвить некоторых западных политиков, которые считали и считают, что где-то далеко от них, от их дома и семей существует терроризм, а лично их это никогда не коснется! Теперь, наверное, должны понять — если подходить к этому вопросу по меркам двойных стандартов, то под угрозой окажется сама жизнь людей на всей планете!

Честно говоря, мне хотелось написать еще на прошлой неделе, сразу же после выступления нашего Президента на саммите Шанхайской организации сотрудничества. Не знаю, как кому, но мне это выступление понравилось — редко у кого в наше время хватает мужества так четко и ясно расставить все акценты. Нам, людям, живущим в этом, как принято сейчас говорить, регионе, лучше, чем кому-либо известно, что из себя представляет терроризм. Были взрывы в Ташкенте, в мае произошли известные события в Андижане.

Сейчас времена изменились, мир столкнулся с таким страшным явлением, как терроризм, и трудно найти уже такое государство, где бы не погибли мирные граждане от рук бандитов. И сегодня всем должно быть ясно, что решать эту проблему надо сообща, всем миром!

Поэтому ШОС, организация, объединившая государства с мощным потенциалом и поставившая своей целью борьбу с терроризмом, вселяет в простых людей надежду, что все-таки мы сможем противостоять этой чуме XXI века. Нужно только объединиться. И главное, что может здесь помешать, — это политика "двойных стандартов", которую проводят некоторые страны. Одни и те же по сути преступления в этих государствах в одних ситуациях, в зависимости от собственных интересов, называют терроризмом, а в других — "мирными" демонстрациями! Не вызывает сомнений, что нынешние чудовищные теракты в Лондоне будут осуждены всеми политиками, всеми людьми. Но не стоит забывать и о том, что это звенья одной цепи — в далеком от Лондона Андижане действовали такие же террористы и, попустительствуя им, некоторые недальновидные политики в той же Англии развязывают руки всемирному террору!

Я человек немолодой и помню еще те времена, когда в том же Нью-Йорке возник бунт в негритянском районе и власти, нисколько не задумываясь, закидали бомбами гетто. Тогда погибли, как принято говорить, ни в чем не повинные граждане, дети, женщины. Осуждения таким действиям со стороны мирового сообщества тогда не последовало — что же, суверенное государство вправе решать, как ему поступать со своими "внутренними врагами". Тогда почему та же Америка вправе навязывать другим, таким же суверенным государствам свое видение их внутренних проблем?!

И еще хочу высказать свое мнение по поводу заявления, сделанного на саммите о том, чтобы иностранные военные определились с конечным сроком пребывания на аэродромах стран ШОС. Я так понимаю, что имеется в виду и наш аэродром Ханабад близ Карши. Как, наверное, и многие, я приветствовал появление такой базы на нашей земле. В том, 2001 году, со стороны Афганистана, и это ни для кого не секрет, просачивались террористы разных мастей, да там, собственно, находились их "учебные центры". Талибы прямо говорили о вооруженном вторжении в Узбекистан. Тревожное это было время. И тогда наша страна внесла свой посильный вклад в контртеррористическую операцию, предоставив аэродром "Ханабад" в пользование американских ВВС для проведения поисково-спасательных операций, оказания гуманитарной помощи на севере Афганистана.

В настоящее время, по заявлению американцев, активная фаза военных операций в Афганистане завершена и Ханабад им как бы и не нужен, поскольку обстановка в стране нормализуется, имеется свое правительство, избран президент.

Влиять на уменьшение наркотрафика американские военные, как стало известно из средств массовой информации, также не могут — не их, оказывается, это дело. А ведь наркотики — это тот источник, который подпиты-

(Окончание на 2 стр.)

«ВАШЕ МНЕНИЕ, ВАША ПОЗИЦИЯ ПО ПРИОРИТЕТАМ НАРОДНО-ДЕМОКРАТИЧЕСКОЙ ПАРТИИ УЗБЕКИСТАНА?»

СИЛА ПОЛИТИЧЕСКОЙ ПАРТИИ

— в наличии твердой позиции и ее умелой защите, решили на III пленуме Центрального Совета НДП Узбекистана его участники

Председатель Каракалпакского республиканского совета НДП Узбекистана

Атаулла АСАНОВ:

— Вопрос о разделении должностей председателя Центрального Совета НДП Узбекистана и председателя фракции НДП Узбекистана в Законодательной палате поставлен правильно и своевременно. Одному человеку, отметил он, очень трудно совмещать эти должности, решая те сложные и ответственные задачи, которые поставлены V съездом партии. Часто, желая поговорить с председателем ЦС по тому или иному вопросу,

звонишь в Центральный Совет, а он, оказывается, уехал в Олий Мажлис. И там его трудно застать, так как он много времени проводит на заседании фракции или сессии Законодательной палаты. Разделение двух ответственных должностей будет способствовать оперативному решению вопросов как в партии, так и во фракции.

Председатель Кашкадарьинского областного совета НДП Узбекистана

Олим РАВШАНОВ:

— Не будет преувеличением сказать, что V съезд открыл новую главу в жизни нашей партии. Доклад Центрального Совета на съезде, как и Предвыборная Платформа партии, вызвал большой интерес у общественности. Потому что в них ставятся наболевшие вопросы социальной защиты уязвимых слоев населения, малообеспеченных семей, предлагаются пути их решения. Теперь главной задачей партийных советов и первичных организаций партии стало практическое осуществление новой Программы НДП, других, принятых съездом решений. В этой связи совершенно правильно внимание пленума сосредоточено на принятии Программы действий — конкретного плана идеологической, политической и организационной работы всех звеньев партии по осуществлению поставленных задач.

Заявление НДП о том, что она принимает на себя роль конструктивной оппозиции, налагает на всех нас большую ответственность. Ведь мы не только объявили себя в оппозиции к ныне действующим политическим партиям, в первую очередь к Либерально-демократической партии, а тех, кто принял их идеи, считаем своими политическими конкурентами, но и выступили с критикой недостатков в деятельности органов исполнительной власти. Это, повторяю, большая ответственность, которая требует от нас не только смелости, мужества, всестороннего знания дел на местах, но и глубоких политических знаний. Повышение политических, правовых, общественных знаний партийцев стало актуальной задачей, о которой говорилось и на съезде партии. Если до начала финансирования политических партий основное время руководителей партийных советов уходило на организацию сбора партийных взносов, то теперь у нас есть возможность больше заниматься вопросами организации политической учебы, оказания со-

действия деятельности депутатских групп НДП в местных Кенгашах народных депутатов. И еще нам нужно не забывать о проблемах предпринимателей, которых в наших рядах немало.

Руководитель Наманганского территориального управления стандартизации и метрологии, главный государственный инспектор, член ЦС НДПУ

Абдурашид УБАЙДУЛЛАЕВ:

— На уровне областного совета НДПУ мы уже собирали наших активистов, посоветовались с ними и договорились о том, как организовать изучение и пропаганду документов V съезда в городах и районах области. Поддерживая основные положения доклада председателя Центрального Совета на сегодняшнем пленуме, хочу подчеркнуть, что выполнение наших задач, намеченных в Программе партии, во многом будет зависеть от успешной работы фракции партии в Законодательной палате. Я вношу конкретные предложения о подготовке и внесении фракцией на рассмотрение Законодательной палаты проектов законов о миграции, об индексации доходов населения и потребительской корзине, поскольку эти вопросы непосредственно затрагивают интересы электората партии, всего населения. Кстати, в предложенном проекте Программы действий партии вопрос о разработке и принятии закона об индексации доходов населения упущен.

В 2003-2005 годах тарифы на электроэнергию выросли в 6 раз. Все это происходит за счет снижения доходов населения, так как заработная плата практически не индексируется. Предприятия обязаны 30 процентов оплаты за используемую электроэнергию проплатить заранее, что приводит к тяжелым последствиям: банкротству и росту числа безработных. Только в городе Намангане обанкротились 8 предприятий и 12 тысяч человек оказались без работы...

Многие советуют людям не ехать в Россию, Казахстан. Но если нет работы здесь, куда податься? Эти государства в целях развития своей экономики привлекают мигрантов, создают им соответствующие условия. Мы открыто говорим об этом, потому, что любим независимый Узбекистан, нашу страну, наш народ. После V съезда нашей партии некоторые спрашивали друг у друга: "мол, как они там, какое наказание понесут". Пусть такие люди ответят перед Аллахом. В Коране сказано: при любых условиях, в любой ситуации говори правду, только правду. Наша партия сейчас идет по такому пути, объявила себя левым крылом политических сил нашей страны. И чем быстрее мы добьемся принятия названных мною законов, тем легче будет нашему народу, а мы успешно выступим на следующих выборах. Если не делать этого, то экономические трудности могут привести к изменению психологии части людей, которые от ощущения безысходности могут пойти на все. Нельзя допускать этого. Мы должны активно противостоять, отметил он, беззаконию и произволу, чинимому отдельными чиновниками.

Далее оратор коснулся положения учителей школ и врачей, труд которых оплачивается не очень высоко. Министерство народного образования и другие ответственные органы должны серьезно подумать об этом.

Заместитель председателя ЦС НДП Узбекистана, депутат Законодательной палаты Олий Мажлиса

Насимкул КАРИМОВ:

— Прошедший V съезд партии имел большой резонанс в обществе. Мы взвалили на свои плечи ответственнейшие задачи. Теперь дело заключается в том, чтобы использовать все наши возможности для перевода решений съезда в русло практического исполнения. Начинать это надо во всех звеньях партии, а тон в этом обязан задавать Центральный Совет. Но в какой степени мы готовы к выполнению намеченных задач? А наши первичные партийные организации, советы партии всех уровней готовы к этому? С трибун сколько угодно можно говорить красиво, но если не браться за практическое осуществление их, то они останутся пустыми словами. Надо поднять авторитет партийных организаций. Очень важно, чтобы руководители местных органов власти и управления считались с лидерами наших местных организаций. Добиться этого не легко, так как наши местные лидеры привыкли выполнять поручения хокимов. Разве это к лицу лидерам организаций политической партии? Думаю, что нет. Пока мы не поставим дело так, чтобы руководители властных структур на

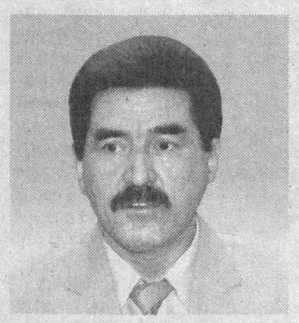

местах считались с лидерами наших организаций, ничего не добьемся, не сможем вести за собой людей, наш электорат.

Сегодня одной из острейших проблем стала проблема занятости населения. В избирательный округ, от которого я избран депутатом парламента, входят два района Сурхандарьинской области. В одном из них проживают 60 тысяч, в другом — 70 тысяч человек. Недавно местные органы статистики сообщили, что в одном имеются 22, в другом 40 безработных. Как можно верить таким данным? По словам руководителей районных отделов статистики, если человек по найму работает хотя бы два часа в день, то он уже не считается безработным. Можем ли мы мириться с таким явлением? Нет, конечно.

Далее оратор предлагает всему активу партии, начиная с членов Центрального Совета, фракции НДПУ, выехать на места, чтобы довести до широкого круга людей решения съезда и программных идей партии, направить на места мобильные пропагандистские группы для разъяснения политики нашего руководства в связи с событиями в Андижане. Нужно оказать методическую помощь членам этих групп.

Главный редактор газет "Узбекистон овози" и "Голос Узбекистана"

Сафар ОСТАНОВ:

— Наша партия взяла на себя очень большую ответственность. Но давайте зададим себе вопрос: готовы ли мы к выполнению стоящих перед нами задач психологически? Не будем скрывать: не каждый из нас готов к тому, что требует самоотверженности и стойкости. Во-вторых, мы сами должны всем сердцем верить выдвинутым нами идеям. Только тогда мы сможем убедить в их верности других.

Сейчас главная наша задача — широкая пропаганда идей и программных целей партии. Здесь мы должны использовать не только собственные издания, но и другие СМИ. Найдутся и такие люди, которые по другому оценивают наши идеи, охаивают их. Поэтому нам необходимо разъяснять суть и значение наших идей, Программы партии не только нашим единомышленникам, но и всему народу. Мы открыли в наших газетах новую рубрику "Ваше мнение, ваша позиция по приоритетам НДП Узбекистана?" и начали публиковать в ней отклики на решения прошедшего съезда НДПУ. Планируем открытие и других рубрик. Желательно, чтобы активисты партии, ее лидеры и депутаты систематически выступали на страницах наших газет.

Здесь говорилось о безработице. Такая проблема

существует. Женщины, особенно молодежь, часто встречаются с такой проблемой. Горькая правда и существование в городах стихийных рынков труда. Все об этом знают, и правительство тоже. Думаю, будет больше пользы, если мы скажем о причинах возникновения и путях решения этой проблемы, чем рассуждать об общеизвестных вещах. Есть такие хокимы, руководители хозяйств, которые не утруждают себя проблемами создания новых рабочих мест. Они хорошо знают, сколько и где посеяно хлопчатника, пшеницы, капусты, но не могут ответить на вопросы о количестве выпускников школ в минувшем году, о поступивших в учебные заведения и устроившихся на работу.

Мы постараемся смело поднимать на страницах наших газет и другие проблемы, которые беспокоят людей, что будет способствовать повышению авторитета нашей партии, росту доверия к ней.

Председатель фракции НДП Узбекистана в Законодательной палате Олий Мажлиса

Аслиддин РУСТАМОВ:

— Фракция НДПУ в Законодательной палате Олий Мажлиса располагает большим интеллектуальным потенциалом, что отражается на росте ее активности на заседаниях палаты. Мы постоянно представляем свои предложения для внесения в проекты законов, вносим поправки. Но вы знаете, что в состав Демократического блока трех политических партий в парламенте входят 67 депутатов, которые могут принять любой закон. А нас в Законодательной палате всего 27 депутата от НДПУ, чего мало для принятия предлагаемых нами законов. Однако, если мы будем тесно работать с Центральным Советом партии и членами Экспертной группы при ЦС, то сможем подготовить такие нужные нашему народу и электорату законопроекты или предложения к ним, которые поддержали бы и члены других парламентских фракций.

В последнее время внесен ряд изменений в законы социальной сферы и наша фракция старалась при этом не допустить принятия таких поправок, которые ущемили бы интересы населения. Есть и такие, входящие в Демократический блок депутаты, которые готовы принять законопроекты, внесенные Кабинетом Министров, без всяких изменений. Поэтому от членов нашей фракции требуется большая активность и твердая воля.

На заседаниях Законодательной палаты порой разгораются жаркие споры, некоторые депутаты высказываются в поддержку проектов законодательных актов,

противоречащих интересам народа. Но это не отражается в средствах массовой информации. Даже на страницах газет нашей партии "Узбекистон овози" и "Голос Узбекистана" об этом не пишут, хотя корреспонденты присутствуют на заседаниях фракции и палаты. Через газеты мы должны регулярно и правдиво информировать общественность о работе фракции и законотворческой деятельности наших депутатов.

Далее руководитель фракции предлагает Центральному Совету совместно с фракцией организовать учебу партийного актива в городах и районах, проводить семинары-тренинги для них, почаще, например каждую субботу, выезжать в какую-нибудь область и встречаться с представителями населения, на месте обсуждать актуальные проблемы, изучать мнение граждан по законопроектам или политике партии. Это поможет людям лучше понимать наши идеи и цели, поддержать нас.

Пресс-служба ЦС НДП Узбекистана

ДАВНО ЗАДАЕМСЯ ВОПРОСОМ, НО ПОКА НЕ НАХОДИМ ОТВЕТА...

(Окончание. Начало на 1 стр.)

вает терроризм. Афганистан как был, так и остается главной всемирной "маковой плантацией". Да, собственно, самолетами тут и не поможешь.

В этой связи естественно возникает вопрос, а для чего тогда военный контингент США занимает авиабазу в Ханабаде? Какую задачу решают американские военные? Если это связано с какими-то там геополитическими интересами США, то насколько это нужно нам, людям, которые живут в Узбекистане?

Кстати, недавно прочитал в газетах пресс-релиз нашего МИДа, где говорится, что американская сторона даже не оплачивает расходы Узбекистана за эксплуатацию аэродрома, организацию полетов их самолетов. Так зачем нам все это содержать за свой счет? Или американские военные живут по принципу "дай палец — так он всю руку откусит"?

Есть еще одна простая человеческая проблема. Каршинцы, живущие в непосредственной близости от аэродрома, жалуются на целый "букет" неудобств, которые создает присутствие иностранного контингента. Это и непереносимый шум от двигателей тяжелых военных американских самолетов, перекрытые дороги, из-за которых приходится людям ездить по своим делам окольными путями, масса других проблем.

Возможно, что ответы знают высокопоставленные чиновники в нашем правительстве. Так пусть они ответят на эти вопросы, которые, уверен, интересуют многих граждан республики.

Назрулло ХАМРОЕВ

В соответствии с Постановлением Центра по координации и контролю за функционированием рынка ценных бумаг за № 1127-1 от 18.04.2005 г. физическое лицо Жураев Жамшид Тохирович раскрывает информацию о намерении приобрести 1 645 (Одна тысяча шестьсот сорок пять) штук простых именных безналичных акций Термиз шахар "Ободонлик" ОАЖ Сур.обл., расположенного по адресу: Сур.обл., г.Термез, ул.С.Рахимова, 6, что составляет 25% от уставного фонда.

В соответствии с Постановлением Центра по координации и контролю за функционированием рынка ценных бумаг за № 1127-1 от 18.04.2005 г. фермерское хозяйство "Хожи Мажид-хон" раскрывает информацию о намерении приобрести 6 500 (Шесть тысяч пятьсот) штук простых именных безналичных акций "Termiz gosht-sut savdo" ОАЖ Сур.обл., расположенного по адресу: Сур.обл., г.Термез, ул.А.Хидоятова, 1, что составляет 20% от уставного фонда.

В соответствии с Постановлением Центра по координации и контролю за функционированием рынка ценных бумаг за № 1127-1 от 18.04.2005 г. фермерское хозяйство "Анвар ЛТДР" раскрывает информацию о намерении приобрести 6 925 (Шесть тысяч девятьсот двадцать пять) штук простых именных безналичных акций "Termiz gosht-sut savdo" ОАЖ Сур.обл., расположенного по адресу: Сур.обл., г.Термез, ул.А.Хидоятова, 1, что составляет 21,30% от уставного фонда.

Ер муносабатлари ва кўчмас мулк кадастрини тартибга солиш бош бошқармаси томонидан МЧЖ "FAYZ-FOUNDATION" корхонасига берилган 6-45/04 рақамли реестр бино кадастри ҳужжатлари йўқолганлиги муносабати билан

БЕКОР ҚИЛИНАДИ

Сведения о существенном факте
Порядковый номер сообщения – 09

Решение общего собрания
ОАО «PO`LATQURILMA»

Вид общего собрания (годовое, внеочередное): годовое
Форма проведения общего собрания: очное
Дата проведения общего собрания: 21 июня 2005 г.
Место проведения общего собрания: г.Ташкент, ул.Чаштепинская, д.35а
Кворум общего собрания: голоса из 348000, 209604 кворум, 60,23%
Вопросы, поставленные на голосование, и итоги голосования по ним

1. Утвердить отчет председателя правления и руководителей структурных подразделений об итогах деятельности ОАО за 2004 год и оценить деятельность исполнительного органа "удовлетворительно".
Голосовали: "за" — 207065, "против" — 2539, "воздержавшихся" — нет.

2. Утвердить бухгалтерский баланс ОАО "PO`LATQURILMA" по состоянию на 31 декабря 2004 года.
Голосовали: "за" — 206665, "против" — 1196, "воздержавшихся" — 1743.

2.1. Утвердить отчет о финансовых результатах по состоянию на 31 декабря 2004 г.
Голосовали: "за" — 207411, "против" — 1282, "воздержавшихся" — 911.

2.2. Утвердить отчет о прибылях и убытках ОАО "PO`LATQURILMA" за 2004 год.
Голосовали: "за" — 207401, "против" — 802, "воздержавшихся" — 1401.

2.3. Утвердить отчет ЦБ-2 годовая за 2004 г.
Голосовали: "за" — 207031, "против" — 802, "воздержавшихся" — 1771.

3. Утвердить отчет ревизионной комиссии и принять к сведению заключение аудитора.
Голосовали: "за" — 207606, "против" — 1196, "воздержавшихся" — 802.

4. Утвердить бизнес-план на 2005 г.
Голосовали: "за" — 208524, "против" — нет, "Воздержавшихся" — 1080.

5. Избрать председателя правления общества на 2005 г. Цай Ермолай Михайловича.
Голосовали: "за" — 206944, "против" — 2274, "воздержавшихся" — 386.

6. Утвердить отчет председателя Наблюдательного совета о деятельности Наблюдательного совета акционерного общества "PO`LATQURILMA" и принятые решения и оценить деятельность Наблюдательного совета в 2004 году "удовлетворительно".
Голосовали: "за" — 194369, "против" — 13679, "воздержавшихся" — 1556.

7. Избрать состав Наблюдательного совета на 2005 г.

Голосовали	«За»	«Против»	«Воздержавшихся»
Таджибаев А.К.	195530	14074	-
Баженов Е.П.	184886	22673	2045
Газиев О.У.	109902	87290	12412
Арсланов А.	192283	15556	1765
Мадмаров Т.	177333	24104	8167
Аминов Ш.И.	188318	17601	3685
Туракулов М.	189243	15399	4962
Нормухаммедов Ф.Б.	189926	17014	2664
Оксак Н.А.	205209	3203	1192
Юлдашев А.	192318	16405	881

8. Избрать состав ревизионной комиссии

Голосовали	«За»	«Против»	«Воздержавшихся»
Марченко А.М.	2095278	77	-
Камолов М.	209527	77	-
Абдувахидов А.	208521	1083	-

9. Утвердить распределение чистой прибыли по итогам 2004 г. и расчет выплаты дивидендов по акциям.
Голосовали: "за" — 208387, "против" — нет, "воздержавшихся" — 1217.

10. Утвердить аудиторскую организацию общества на 2005 г. и предельную сумму оплаты ее услуг.
Голосовали: "за" — 203074, "против" — 4219, "воздержавшихся" — 2311.

Полные формулировки решений, принятых общим собранием:

1. Утвердить отчет председателя правления и руководителей структурных подразделений об итогах деятельности ОАО за 2004 год и оценить деятельность исполнительного органа "удовлетворительно".

2.1. Утвердить бухгалтерский баланс ОАО "PO`LATQURILMA" по состоянию на 31 декабря 2004 г.

2.2. Утвердить отчет о финансовых результатах по состоянию на 31 декабря 2004 г.

2.3. Утвердить отчет о прибылях и убытках ОАО "PO`LATQURILMA" за 2004 г.

2.4. Утвердить отчет по ценным бумагам ЦБ-2 годовая за 2004 год.

3.1. Утвердить отчет и заключение ревизионной комиссии о деятельности общества в 2004 г.

3.2. Утвердить заключение независимого аудитора общества.

4.1. Утвердить бизнес-план развития общества на 2005 год.

4.2. Включить в план проверки ревизионной комиссии в период с августа по сентябрь т.г. проверку взаимоотношений ДП и ДХО с управлениями.

5.1. Избрать председателя правления общества Цай Ермолай Михайловича.

5.2. Заключить на 2005 год договор найма с председателем правления общества Цай Е.М.

6.1. Утвердить отчет председателя Наблюдательного совета о деятельности Наблюдательного совета акционерного общества "PO`LATQURILMA" и оценить деятельность Наблюдательного совета "удовлетворительно".

6.2. Утвердить принятые решения Наблюдательным советом в 2004 году.

7.1. Считать избранными в состав Наблюдательного совета общества на 2005 г.: Таджибаев А.К., Арсланов А., Мадмаров Т., Юлдашев Ш., Баженов Е.П., Аминов Ш.И., Туракулов М., Нормухаммедов Ф.Б., Оксак Н.А.

8.1. Марченко А.М., Камолова М., Абдувахидова А. считать избранными в состав ревизионной комиссии общества.

9.1. Распределить чистую прибыль по итогам 2004 г. в размере 86614,0 тыс.сум. в следующем порядке: 15% — 10975,0 тыс.сум. направить в резервный фонд; 60% — 43900,0 тыс.сум. в фонд развития общества; 25% — 18291,0 тыс.сум. на выплату дивидендов по акциям в расчете 71,47 сум. на одну акцию с учетом сверхплановой прибыли.

10.1. Утвердить аудитором общества на 2005 год аудиторскую организацию "FIN-AUDIT-DOKA" и установить предельный размер оплаты его услуг не более 1 (одного) млн.сум.

Сведения о существенном факте.
Порядковый номер сообщения — 10
Изменения в персональном составе должностных лиц
ОАО «PO`LATQURILMA»

Орган управления эмитента, в котором произошли изменения: Наблюдательный совет.

Фамилия, имя, отчество каждого лица, избранного (назначенного) в орган управления эмитента: Арсланов А., Баженов Е.П., Мадмаров Т., Юлдашев Ш., Аминов Ш.И., Нормухаммедов Ф.Б., Оксак Н.А., Туракулов М., Таджибаев А.К.

Фамилия, имя, отчество каждого лица, полномочия которого прекращены: Арсланов А., Баженов Е.П., Газиев О.У., Зиганшин И.Х., Комарова А.А., Лутфуллаев Ф., Рябов А., Салиев М., Таджибаев А.К.

Орган управления эмитента, в котором произошли изменения: Исполнительный орган – председатель правления.

Фамилия, имя, отчество каждого лица, избранного (назначенного) в орган управления эмитента: Цай Е.М.

Дата, в которой произошли или произойдут указанные изменения: 21 июня 2005 г.

Уполномоченный орган эмитента, принявший решение, являющееся основанием указанных изменений: годовое общее собрание акционеров.

Дата его принятия или иные обстоятельства, повлекшие указанные изменения: 21 июня 2005 г.

Сведения о существенном факте.
Порядковый номер сообщения – 05.
Начисление и(или) выплата доходов по ценным бумагам
ОАО «PO`LATQURILMA»

Вид ценных бумаг, а также категория (тип): акции, простые, привилегированные, именные.

Дата принятия эмитентом решения об объявлении дивидендов: 21 июня 2005 г.

Орган эмитента, принявший решение о выплате доходов по дивидендам по акциям: годовое общее собрание акционеров.

Размер дивиденда на 1 акцию: 71 сум. 47 тийин (47,6%)

Общее количество акций: 350 000 шт.

Форма выплаты начисленных доходов по акциям: денежными средствами.

ОКНО В МИР

ВЕРНИСАЖ В ПАРИЖЕ

В парижской галерее "Артитюд" открылась выставка работ узбекских художников, организованная при содействии посольства Узбекистана во Франции.

Открывая выставку, генеральный директор галереи Жан Пьер Лоррие отметил, что эта далеко не первая выставка узбекских мастеров живописи в Париже традиционно привлекла внимание многих французских ценителей искусства. Генеральный директор дирекции выставок Академии художеств Узбекистана Сабир Рахметов рассказал собравшимся о состоянии и тенденциях развития изобразительного искусства республики.

— Мы рады принять в нашей галерее картины художников Узбекистана, — сказал корреспонденту агентства "Жахон" генеральный директор "Артитюд" **Жан Пьер ЛОРРИЕ**. — Выставленные работы еще раз показывают, что искусству народов Востока присуща таинственность и неповторимость. Мы увидели сегодня разные направления в изобразительном искусстве Узбекистана, однако все картины дышат любовью к соотечественникам и своей стране. Мы готовы продолжить наше сотрудничество, организовать выставки французских художников в Ташкенте, Самарканде и Бухаре.

ИА "Жахон"

ПОЭМА ЗВУЧИТ НА АРАБСКОМ

В Каире на арабском языке в прозаической форме увидела свет знаменитая поэма великого поэта и мыслителя Алишера Навои "Фархад и Ширин".

Книга издана в рамках программы Министерства информации Египта на 2005 год в серии "Рассказы далеких стран" под редакцией известного египетского журналиста Фатхий Али ас-Сайиха. Она подготовлена к печати при содействии посольства Узбекистана в АРЕ. Сюжеты поэмы богато и прекрасно иллюстрированы.

В предисловии к арабскому читателю особо отмечено, что Узбекистан — родина таких великих мыслителей, как аль-Бухарий, ат-Термези, аль-Мотуриди, Ибн Сино, аз-Замахшарий, Улугбек, Навои, внесших своим творчеством большой вклад не только в развитие исламской религии и культуры, но и физики, литературы, астрономии, химии и других наук.

В предисловии также приведены сведения о географическом расположении, климате, административном устройстве, истории и сегодняшнем дне Узбекистана, о его сотрудничестве со странами мира, о независимой внутренней и внешней политике нашей страны, проводимой под руководством Президента Ислама Каримова.

ИА "Жахон"

ЛОНДОН: ЧАС БЕДЫ

Все четыре взрыва в Лондоне 7 июля осуществили, по мнению полиции, террористы-смертники.

Все они прибыли из графства Йоркшир на станцию King's Cross незадолго до подрывов. Их лица зафиксированы камерами наружного наблюдения. Трое из них привели в действие взрывчатку в лондонской подземке, четвертый взорвал бомбу в пассажирском автобусе на Tavistock Square. Представители британской полиции и спецслужб полагают, что все четверо исполнителей терактов в Лондоне — граждане Великобритании, однако их национальная принадлежность не уточняется, сообщает телеканал SkyNews.

Так беда докатилась до благополучной Великобритании. Конечно, мы глубоко сочувствуем лондонцам, но эта горечь о гибели безвинных людей тем не менее оставляет место для ряда вопросов. Не правда ли, многие годы создавалось впечатление, что островное государство как-будто в стороне от проблем борьбы с терроризмом? А ведь именно в Англии находятся штаб-квартиры, информационные и идеологические центры радикальных исламистских организаций. Именно Лондон дал убежище и трибуну политикам радикально-исламистского толка. Как сообщает печать, в Лондоне открыто идет сбор средств на теракты в Чечне... Неужели британское руководство считало, что террористы, как рядовые воры, будут придерживаться правила на своей улице не грабить и не убивать? Увы, жить по принципу "ты меня не трогай и я тебя не трону" не получилось.

Как теперь поведут себя британские политики, извлекут ли уроки из теперь уже собственной трагедии? Покажет время.

ПРЕЗЕНТАЦИЯ В БЕРЛИНЕ

В посольстве Узбекистана в ФРГ состоялась презентация республиканской Программы по разгосударствлению и приватизации на 2005-2006 годы.

В ней участвовали свыше ста представителей федеральных министерств и ведомств, компаний и фирм, банковско-финансовых структур, а также журналистов.

На презентации выступили первый заместитель председателя Госкомимущества республики И.Яковлев, председатель ассоциации "Узэлтехпром" Ш.Умаров, первый заместитель председателя компании "Узплодоовощвинпромхолдинг" Б.Юлдашев. Они рассказали собравшимся о политике правительства в области разгосударствления, новой программе приватизации, условиях деятельности иностранных инвесторов, инвестиционном потенциале отдельных отраслей экономики Узбекистана, проинформировали о реализованных здесь инвестиционных проектах, в том числе — совместно с немецкими компаниями и фирмами.

Эксперт аудиторско-консалтинговой компании "Прайс Вотерхаус Куперс" М.Хубер-Заффер предоставил информацию об условиях страхования и поручительства федерального правительства на немецкие инвестиции и вклады за рубежом. Он отметил, что в отношении Узбекистана федеральное правительство Германии придерживается двустороннего Соглашения о поощрении и защите инвестиций, подписанного в 1998 году.

Состоялась оживленная дискуссия, в ходе которой немецкие предприниматели получили исчерпывающие ответы на вопросы по налогообложению, правовой защищенности иностранных и совместных предприятий в Узбекистане. Им также были предоставлены инвестиционные проекты и подробная информация о предполагаемых к приватизации предприятиях республики.

ИА "Жахон"

ПАРЛАМЕНТ НЕЛЬЗЯ СНИМАТЬ?

Посольство Российской Федерации в Молдавии направило ноту протеста МИД республики.

В документе отмечается, что 9 июля молдавскими полицейскими в центре Кишинева задержаны находящиеся в служебной командировке в Молдавии по линии МИД РФ четверо граждан России. Их обвинили в незаконной фотосъемке здания парламента республики.

ВЫСТУПАЮТ ПРОТИВ ВОЙНЫ

Американские подростки, в большинстве своем, выступают против войны в Ираке.

Это показывают опубликованные в эти дни данные опроса, который был проведен Службой общественного мнения Луиса Харриса.

Более половины опрошенных — 55% — заявили, что не поддерживают участие США в этой войне. Ее сторонниками объявили себя менее четверти участников исследования. В опросе участвовали 754 американца в возрасте от 13 до 18 лет. По словам 41% из них, ведение войны в Ираке вообще ничем не оправдано.

Примечательно, что в апреле 2003 года, вскоре после американского вторжения в Ирак, около половины тинейджеров поддерживали войну и испытывали в этой связи гордость за свою страну. Теперь доля тех, кто выражает такие чувства, упала вдвое.

ПОДОЗРЕНИЕ ОКОНЧИЛОСЬ ТРАГЕДИЕЙ

Девять иракских строительных рабочих скончались от жары и удушья в полицейском железном фургоне.

Туда их поместили сотрудники сил безопасности, заподозрив в связях с террористами.

Как сообщил катарский телеканал Al-Jazeera, трагедия произошла из-за того, что строителей продержали в металлической коробке 14 часов при почти 50-градусной жаре.

Из 12 человек, оказавшихся в железной ловушке, выжить каким-то чудом удалось только троим, передает ИТАР-ТАСС.

ГОТОВЯТ КОМПАКТНЫЙ ВНЕДОРОЖНИК

Компания Audi в настоящее время активно прорабатывает вопрос о возможности запуска в серийное производство компактного внедорожника.

Он мог бы составить конкуренцию BMW X3 и Mercedes X-Class. В случае положительного решения новинка будет построена на базе платформы Audi A4 и появится на рынке в 2007 году.

ВЫСОКА ЦЕНА ФУТБОЛИСТА

Вице-чемпион Италии «Милан» возобновил с «Челси» переговоры по поводу продажи лондонскому клубу лучшего футболиста Европы Андрея Шевченко.

Итальянцы предлагают чемпионам Англии приобрести украинского бомбардира за 60 миллионов фунтов стерлингов. Несколько недель назад «Милан» отказался от предложения «Челси» продать Шевченко за 57 миллионов фунтов.

ОБСЕРВАТОРИЯ В КОСМОСЕ

Японская космическая обсерватория Astro-EII (Suzaku) отправилась сегодня в космос.

Запуск осуществили с космодрома в префектуре Кагосима. Телескоп, работающий в рентгеновском диапазоне, будет наблюдать за динамикой Вселенной — космическими взрывами, эволюцией галактик и поведением вещества вблизи черных дыр.

ПЕРЕПРЫГНУЛ КИТАЙСКУЮ СТЕНУ

Отчаянный скейтбордист из штата Калифорния стал первым человеком, перепрыгнувшим через Великую китайскую стену без помощи вспомогательных моторизованных устройств.

Для этого Дэнни Уэю понадобилось разогнаться на специально установленном у стены пандусе до скорости около 80 километров в час и пролететь в воздухе 18,5 метра.

СТОЛКНУЛИСЬ ТРИ ПОЕЗДА

На юге Пакистана в среду рано утром столкнулись три пассажирских поезда.

В поезд, стоявший на станции, около 4 утра по местному времени врезался другой железнодорожный состав. От удара несколько вагонов сошли с рельсов и оказались на пути третьего поезда. По предварительным данным, погибли более 120 человек.

КРОВЬ ИЗ ГРИБОВ

Ученые из нескольких европейских государств намерены в течение трех лет с помощью грибов и бактерий создать универсальный заменитель крови.

Цель нового проекта — сделать переливание более безопасным, поскольку, по мнению ученых, использование донорской крови связано с высокими рисками.

По странам и континентам

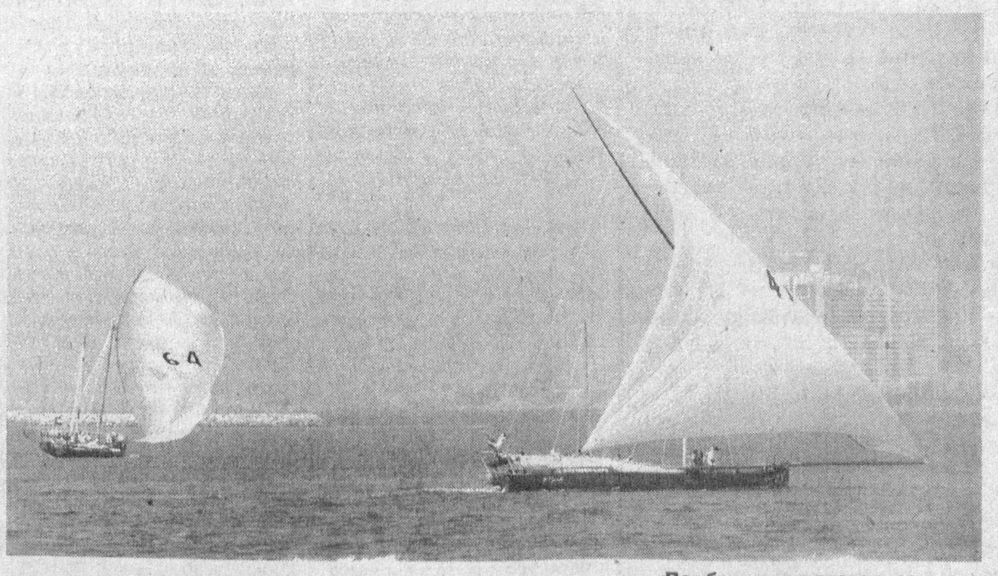

В Объединенных Арабских Эмиратах ежегодно проводится множество ставших привычными различных парусных регат. Наибольшей популярностью пользуется Большая Арабская регата, которую по традиции организует Дубаи. В ней обычно участвует более 200 сильнейших яхтсменов.

НА СНИМКЕ: яхты — привычная часть морского пейзажа у берегов Абу Даби.

Подборка подготовлена по материалам Интернет

К 2700-летию города Карши

ТРЕХЗВЕЗДОЧНЫЙ «ТОНГ»

Готовясь к встрече своего юбилея, древний Карши молодеет и хорошеет с каждым днем.

В связи с предстоящим праздником здесь развернулась большая созидательная работа. Наряду со строительством новых зданий ведется также реконструкция имеющихся социально-культурных объектов. Особое внимание уделяется тому, чтобы жилые дома, здания организаций и учреждений на центральных улицах обрели современный облик.

В постановлении Кабинета Министров «О подготовке к празднованию 2700-летнего юбилея города Карши» было намечено произвести реконструкцию гостиницы «Тонг», расположенной в центральной части города. Эту задачу выполняют туристическая компания «Nasaf Travel» и общество с ограниченной ответственностью «Кашкадаресайех».

— Первый этаж здания отремонтирован в европейском стиле, обставлен современной мебелью, — говорит генеральный директор туристической компании «Nasaf Travel» **Ильхом ХУДАЙНАЗАРОВ**. — Национальная компания «Узбекистуризм» присвоила нашей гостинице «трехзвездочный» уровень. С первого июля мы уже начали принимать иностранных туристов. Наша цель состоит в том, чтобы развивать в Карши туризм, больше привлекать в древний Насаф иностранных туристов.

Общество с ограниченной ответственностью «Кашкадаресайех» полным ходом продолжает реконструкцию фасада и верхних этажей гостиницы. До сего времени на данном объекте выполнены работы на сумму пятьдесят миллионов сумов. Ко Дню независимости намечено полностью завершить строительно-ремонтные и благоустроительные работы, обеспечить полную эксплуатацию гостиницы.

А.МУХАММАДИЕВ (УзА)

СООБЩЕНИЕ О СУЩЕСТВЕННОМ ФАКТЕ ОАО «O`ZKOMMUNENERGOSOZLASH»

Порядковый номер сообщения — 09

— вид общего собрания — **годовое;**

— форма проведения общего собрания — **очная;**

— дата проведения общего собрания — **25 июня 2005 года;**

— место проведения общего собрания — **г.Ташкент, ул. Кичик Бешёгоч, дом 130-а;**

— кворум общего собрания — **7141 шт. простых именных акций — 96,32 % голосов.**

Вопросы, поставленные на голосование, и итоги голосования по ним:

1. Отчет исполнительного директора об итогах работ ОАО за 2004 год.

Голосовали: "за" — 7141, "против", "воздержавшихся" — нет.

2. Утверждение заключения аудиторской проверки о деятельности ОАО "Узкоммунэнергосозлаш" за 2004 год, определение аудитора на 2005 год и размера его услуг.

Голосовали: "за" — 7141, "против", "воздержавшихся" — нет.

3. План технико-экономического развития на 2005 год.

Голосовали: "за" — 7141, "против, "воздержавшихся" — нет.

4. Разное.

Голосовали: "за" — 7141, "против, "воздержавшихся" — нет.

Полные формулировки решений, принятых общим собранием:

По первому вопросу: 1. Утвердить отчет председателя правления ОАО "O`zkommunenergosozlash" о результатах деятельности общества в 2004 году и признать работу правления удовлетворительной.

По второму вопросу: 1. Утвердить заключения аудитора по итогам 2004 года.

2. Утвердить аудиторскую фирму "Одил-Аудит".

По третьему вопросу: 1. Утвердить бизнес-план председателя правления на 2005 год.

По четвертому вопросу: 1. Распределить чистую прибыль в размере 9991,8 тыс. сум. по итогам 2004 года в следующем порядке:

— на выплату дивидендов 10% от чистой прибыли, то есть 999 180 сум;

— в резервный фонд 30 % от чистой прибыли, то есть 2 997 540 сум;

— в фонд развития общества направить 60 % от чистой прибыли, то есть 5 995 080 сум.

Порядковый номер сообщения — 05.

— вид ценных бумаг, а также категория (тип) — простые именные;

— дата принятия эмитентом решения о выплате (объявлении) дивидендов по акциям — 25.06.2005 года;

— срок выплаты дивидендов по акциям — в течение 2 месяцев со дня подписания протокола общего собрания акционеров;

— орган эмитента, принявший решение о выплате (объявлении) дивидендов по акциям, — годовое общее собрание акционеров;

— размер дивиденда, начисленного на одну акцию указанной категории или размер процентов — 135 сум. на одну именную акцию, 13,5% от номинальной стоимости одной акции;

— общее количество акций одной категории, по которым начислены дивиденды — 7414 штук акций;

— форма выплаты начисленных доходов по акциям — денежные средства.

Зеленая аптека

ВКУСНЫЕ ВЕРШКИ, ЦЕЛЕБНЫЕ КОРЕШКИ

Дачный сезон в разгаре: грядки, семена, рассада... Даже если вы и не любите копаться в земле, зелень наверняка сажаете. Кому же не приятна к обеду кудрявая петрушка, душистый укроп или ароматный кресс-салат? Эти растения не только очень вкусны, но и необычайно полезны. Они богаты витаминами, микроэлементами и другими необходимыми для организма веществами. Используйте это "богатство" для приготовления зеленых салатов и борщей. Целебные свойства этих трав придадут вам силы, наладят обмен веществ, избавят от авитаминоза, бессонницы, диабета, повысят потенцию, приведут в порядок нервную систему.

В любом огороде даже в самый неурожайный год обязательно вырастает петрушка. Она занимает первое место среди овощей и фруктов по богатству минеральными веществами (в ее зелени много калия, кальция, железа, магния, а в корнеплодах — натрия, фосфора, марганца, молибдена, лития и меди). По содержанию витаминов диетологи ставят ее на второе место после моркови (в свежих листьях растения много витамина С и эфирных масел, а в корнеплодах — витаминов B_1, B_2, PP).

Люди издавна лечили петрушкой многие болезни. Целебны все части растения — корни, семена, листья. Препараты петрушки повышают тонус матки, мочевого пузыря и желудка, растворяют камни и песок в мочевых путях, выводят шлаки из организма.

При лихорадке, воспалениях мочеполовой системы и для укрепления кровеносных сосудов: смешайте свежевыжатые соки петрушки и моркови в пропорции 1:3. Пейте напиток по одной столовой ложке два раза в день во время завтрака и обеда. Курс лечения — 10-14 дней.

При малокровии (анемии): съедайте каждый день два-три пучка петрушки с черным хлебом.

При отеках почечного происхождения, цистите в качестве дополнительного средства лечения: чайную ложку сухих или 8 веточек свежих измельченных листьев петрушки залейте 0,5 л кипятка, настаивайте в термосе 10-15 минут, процедите. Пейте настой по стакану три-четыре раза в день. Курс лечения — 7-10 дней.

При мочекаменной болезни в качестве дополнительного средства лечения: столовую ложку сухих измельченных корней петрушки залейте 0,5 л кипятка, настаивайте в термосе 2 часа, процедите. Принимайте настой по 1/2-1/3 стакана три раза в день до еды. Курс лечения – 10-14 дней.

При отеках сердечного происхождения: 2 столовые ложки свежих измельченных листьев или чайную ложку семян петрушки залейте 0,5 л кипятка, варите на небольшом огне 5-7 минут, настаивайте в термосе 8 часов, процедите. Принимайте отвар по столовой ложке четыре-пять раз в день. Курс лечения – 7-10 дней.

При отложении солей: чайную ложку свежих семян петрушки измельчите, залейте двумя стаканами кипятка, настаивайте 8 часов, не процеживая, принимайте по 2-3 столовые ложки каждые два часа. Курс лечения – 3-4 дня.

При гастрите с повышенной кислотностью: три раза в день пейте по 2 столовые ложки сока из свежих листьев петрушки. Или 2 столовые ложки измельченных листьев петрушки залейте 1/2 стакана кипятка, настаивайте в термосе 5 часов, процедите. Принимайте настой по 1-2 столовые ложки четыре раза в день за полчаса до еды. Курс лечения — 10-14 дней.

При хроническом панкреатите: вымойте 500 г петрушки, обдайте кипятком, порежьте зелень на части, сложите в глиняную обливную посуду и залейте молоком, чтобы оно покрыло всю траву. Томите в нежаркой печи или духовке, пока объем смеси не уменьшится на 1/3, процедите и принимайте по две столовые ложки через каждый час (одна порция рассчитана на день). Курс лечения — 10-14 дней.

При простатите: пейте свежевыжатый сок корней петрушки по 2 чайные ложки три раза в день в течение 20 дней. Затем сделайте перерыв на 10 дней и повторите курс.

При укусе пчелы или осы: чтобы снять воспаление, смазывайте больное место свежим соком зелени или корня петрушки.

Внимание! Петрушка противопоказана беременным женщинам, а также больным нефритом, острым циститом, подагрой. Сок петрушки нельзя пить при воспалении почек и головной боли.

Лето требует осторожности

ЕСЛИ СЛУЧИЛСЯ СОЛНЕЧНЫЙ УДАР

В эти знойные дни, когда столбик термометра постоянно показывает "около сорока градусов", очень важно правильно вести себя, во-первых, избегать действия жары и, во-вторых, знать, что делать, если все же солнечный удар случился.

Солнечный и тепловой удары — далеко небезобидны, как может показаться на первый взгляд. Достаточно привести пример печально памятное лето 1993 года, которое было самым жарким для Европы (свыше 350), от жары тогда погибло около 30 тысяч человек, в основном пожилых людей.

Так что же предпринять, если удар случился? Солнечный удар чаще всего может произойти в результате длительного пребывания с непокрытой головой в знойный день под лучами солнца. Вот его признаки: сильная головная боль, тошнота, рвота, повышение температуры тела. Лицо становится красным вследствие прилива крови к голове.

При сильном перегревании тела иногда наблюдается тепловой удар, который случается в жаркий безветренный день при высокой влажности воздуха или когда человек находится в душном помещении. Пострадавший от жары становится вялым, дыхание учащается, отмечается сильная потливость, сердцебиение. В тяжелых случаях может наступить потеря сознания: человек падает, лицо его бледнеет, дыхание становится поверхностным, кожа делается сухой.

Необходимо сразу же перенести пострадавшего в прохладное место, уложить в тени или под навесом так, чтобы голова была выше туловища, напоить водой, растегнуть одежду, смочить голову и грудь.

Если дыхания нет или оно слабое, следует применить искусственное дыхание и обязательно вызвать медицинского работника.

Почему мы так говорим?

ЗОЛОТОЙ ДОЖДЬ

Выражение употребляется в значении: богатство, неожиданное обогащение. Возникло из греческих мифов о Зевсе. Пленившись красотой Данаи, дочери аргосского царя Акрисия, Зевс явился к ней в виде золотого дождя и оплодотворил ее. Даная, осыпаемая дождем золотых монет, изображена на картинах многих художников (Тициан, Корреджо, Ван-Дейк и другие).

Год здоровья

ИЗ ДИНАСТИИ МЕДИКОВ

Когда Равшан Миразизов окончил среднюю школу, ему не потребовалось много времени, чтобы решить, где продолжать образование. Выбор был сделан задолго до того: идти по стопам отца, первого в республике профессора-отоларинголога, в медицину.

В 1979 году Равшан заканчивает с "красным" дипломом СамПИ и остается на кафедре детских болезней по специальности отоларинголог. Затем после семи лет работы в должности старшего лаборанта, уже будучи ассистентом лор-кафедры, он защищает кандидатскую диссертацию по теме "Медико-социальная реабилитация детей с нейро-сенсорной тугоухостью". Защита состоялась в 1988 году в Московском НИИ отоларингологии. И вот, на протяжении последних лет Равшан Миразизов возглавляет лоротделение Республиканской клинической больницы № 1. За это время через руки хирурга прошли сотни людей с различными заболеваниями органов слуха, носа и горла.

— Что вас больше всего привлекает в вашей профессии? — спрашиваю я Равшана Кучкаровича. — Ведь хирургическое вмешательство в такие чувствительные органы, как ухо, горло, нос, требует от врача поистине ювелирной работы...

— Да, действительно так. Но этим она и дорога мне. Возможно, то, что я скажу, прозвучит несколько неожиданно, но чем сложнее патология, тем она интереснее. В том смысле, что требует от хирурга максимальной отдачи и высокого профессионального мастерства. Причем это в равной мере касается и диагностики, и лечения.

— И какие операции вам приходилось выполнять?

— Практически все, которые так или иначе связаны с нарушением функции этих трех органов.

— Наверное, бывают такие уникальные случаи, которые запоминаются на всю жизнь?

— Вообще-то каждая операция в определенной степени уникальна, поскольку не бывает абсолютно одинаковых органов. И тем не менее приходилось сталкиваться с такими патологиями, которые даже трудно себе представить. Так, у одного молодого человека пришлось удалять эпидермоидный полип, проще говоря, полип в полости носа величиной с крупную сливу. Вот уж тут действительно пришлось призывать на помощь весь свой опыт. Такое не забывается... Не раз доводилось выполнять довольно сложные пластические операции наружных поверхностей носа и ушных раковин.

— Какие-то новые средства и методы лечения людей при лорзаболеваниях появились за последнее время?

— Надо сказать, что в основном они остаются скорее консервативными, нежели новаторскими. И прежде всего это касается инструментария, который мы используем в нашей работе.

Вместе с тем следует отметить, что и прогрессивные веяния не обходят нашу профессию стороной. Практикуются новые эндоскопические методы, хирургическое лечение при патологии носа с применением оптико-волоконной техники, микрохирургия уха, в том числе операции на барабанной перепонке и среднем ухе. И тут, наверное, следует подчеркнуть, что внедрению этих новшеств в нашу практику в значительной мере способствовали мероприятия, намеченные на Год здоровья.

Пусть не прозвучит нескромно, но методы, о которых я сказал, сегодня используют в своей работе и мои ученики — заведующая лоротделением Центральной железнодорожной поликлиники Дильфуза Насыровна Усманова, заведующий лоротделением 17-й горбольницы Сайфулла Султанович Ахмедов и работающий здесь же Азиз Абдунабиевич Махкамов.

К слову сказать, в этой горбольнице, которая длительное время была базовой для нашей кафедры, продолжает работать мой учитель Абдумалик Назарович Дадамухамедов, а в Первой поликлинике — отоларинголог Флора Закировна Достмухамедова.

— В начале разговора мы упомянули о династии врачей Миразизовых. И как эта династия сегодня — продолжается?

— Да, одна из наших трех дочерей Диллола пошла по стопам отца, учится магистром лор-клиники ТашГосМИ.

— Что ж, Равшан Кучкарович, остается пожелать, чтобы в Год здоровья работа вашего отделения стала еще лучше и эффективнее, а от ваших пациентов вы слышали только добрые слова благодарности.

— До сих пор так и было. Будем стараться, чтобы так же было и впредь.

Владимир ЧЕБОТИН

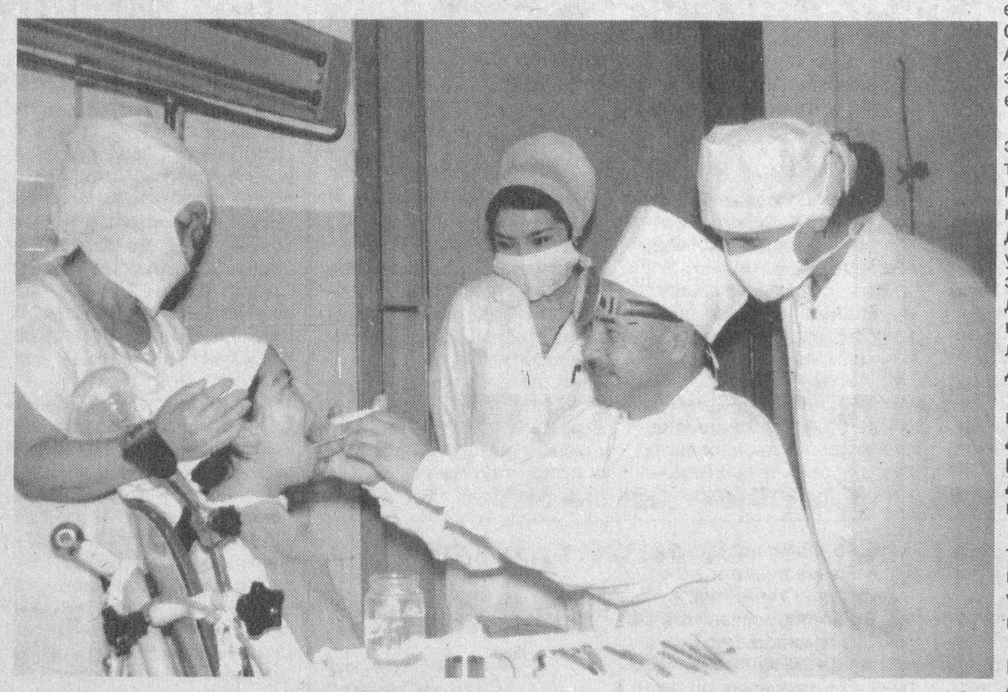

НА СНИМКЕ: операцию — тонзиллэктомию выполняет заведующий отделением Равшан Миразизов, ему ассистирует операционная медсестра Тамара Ким; опыт профессионалов перенимают студентки ТашГосМИ Сахиба Кочкарова и Лола Низамова, проходящие здесь учебную практику.

Фото Рахмонали АКБАРАЛИЕВА

Спорт

В ЗДОРОВОМ ТЕЛЕ — ЗДОРОВЫЙ ДУХ

В семейной поликлинике № 19 Яккасарайского района столицы состоялись веселые старты, объединившие медицинских сотрудников и пациентов.

— Провозглашая 2005 год Годом здоровья, Президент Узбекистана отметил, что каждый должен заботиться о своем здоровье, и мы, сотрудники медицинской сферы, в первую очередь должны подавать в этом пример, особенно молодому поколению, — сказала главный врач поликлиники **Хасият САДЫКОВА**. — Веселые старты, в которых приняли участие сотрудники и пациенты разного возраста, мы провели впервые. На наш взгляд, подобные соревнования в скорости и ловкости не только полезны для здоровья, но и способны стимулировать интерес к спорту в целом. В рамках плана дополнительных мероприятий главного управления здравоохранения работники поликлиники ежедневно выполняют оздоровительный комплекс гимнастических упражнений.

По словам Х.Садыковой, Год здоровья повлек улучшение финансирования медицинской сферы: на каждого ребенка-инвалида в год выделено по 19 тысяч сумов, в районной поликлинике на учете состоят 26 таких детей. В течение первого полугодия государством было выделено около 2 миллионов сумов на приобретение медикаментов, в то время как за аналогичный период 2004 года было освоено около 1,2 миллиона сумов. Районный хокимият взял на себя капитальный ремонт кровли. С помощью спонсоров начат ремонт нескольких помещений.

Н.ДЕВЛИСУПОВА
НИА "Туркистон-пресс"

ПОБЕДИЛИ АНДИЖАНЦЫ

На днях завершилось первенство Узбекистана по стрельбе из пневматического оружия среди молодежи.

Сначала на районных, а затем на областных соревнованиях определились самые меткие стрелки, которые вышли в финальные состязания первенства. В них участвовал 51 спортсмен. Многие из них — мастера и кандидаты в мастера спорта, перворазрядники. Такой высокий рейтинг участников состязания определил его накал, азарт и острую борьбу. Можно сказать, до последнего выстрела не было ясно, кто займет первое место. Сборная команда Андижанской области набрала 1792 очка и стала победительницей, на втором месте с 1724 очками сборная Ферганской области, на третьем — Самаркандской области, набравшая 1712 очков.

В личном зачете в классе пневматических винтовок среди юношей победил Андрей Журавлев (СДЮСШОР-Динамо), среди девушек Сакина Мамедова (СДЮСШОР-22). В классе пневматических пистолетов среди юношей первое место занял Азиз Мухамедрахимов, среди девушек — Мария Теплова.

Организовали первенство Республиканский центр технических и прикладных видов спорта и Ташгорсовет ОСО "Ватанпарвар", которые сумели широко популяризировать стрелковый спорт и придать ему настоящую массовость.

Рафаэль ЗАГРАТДИНОВ

Главный редактор Сафар ОСТАНОВ

Редколлегия:
Абдулла ОРИПОВ
Аслиддин РУСТАМОВ
Ашур КАДИРОВ
Бобир АЛИМОВ
Хабиб САГДУЛЛА
Фаррух ХАМРАЕВ (Первый заместитель главного редактора)
Алимкул СУЛТАНОВ (Заместитель главного редактора)
Андрей ОРЛОВ (Заместитель главного редактора — «Голос Узбекистана»)
Норбобо ШАКАРОВ
Намаз САГДУЛЛАЕВ
Тулепберген КАИПБЕРГЕНОВ
Муслихиддин МУХИДДИНОВ
Олим МУРАДОВ
Абдугани МАМАСАДЫКОВ (Ответственный секретарь — «Узбекистон овози»)

ГОЛОС УЗБЕКИСТАНА

УЗБЕКИСТОН ОВОЗИ

Учредитель: Центральный Совет Народно-демократической партии Узбекистана.
Адрес редакции: 700000, г. Ташкент, ул. Матбуотчилар, 32.
Наши телефоны: 133-54-55, 136-26-70.

Газета зарегистрирована в Узбекском агентстве по печати и информации.
Регистрационный № 009.
Объём — 2 печ.л.
Способ печати — офсетный, формат А2.
Заказ Г-612. Тираж 2034

Отпечатано в типографии Издательско-полиграфической акционерной компании «Шарк», адрес предприятия: ул. Буюк Турон, д. 41.

Газета «Голос Узбекистана» набрана и сверстана на компьютерной базе редакции
Время подписания в печать по графику — 21.00
Номер подписан в 21.00

Вниманию организаций и предприятий!

Акционерная компания «Узкурилишматериаллари»

ОБЪЯВЛЯЕТ КОНКУРСНЫЙ ТОРГ (ТЕНДЕР)

на поставку запасных частей для восстановления магистральной линии № 1 по механической части для ОАО "Кызылкумцемент"

Заказчик ОАО "Кызылкумцемент"

Предприятия и организации, выступающие в качестве поставщиков, должны соответствовать следующим требованиям: иметь необходимые профессиональные и технические квалификационные данные, обладать финансовыми средствами и другими материальными возможностями, надежностью, опытом и репутацией, обладать гражданской правоспособностью и правомочиями на заключение договора (контракта). Поставляемые материалы должны соответствовать мировым аналогам.

Для участия в торгах и приобретения тендерной документации необходимо обратиться с запросом к организатору торга — Акционерная компания "Узкурилишматериаллари". Тендерная документация выдается после уплаты невозвращаемой суммы 600 долларов.

Источник финансирования за счет собственных средств предприятий заказчиков.

Платежные реквизиты:
АК "Узкурилишматериаллари"
Адрес: г.Ташкент, Миракилова, 68а
Расчетный счет: 20210000200127064001
SWIFT BIC: UJSIUZ22, UZPROMSTROYBANK TASHKENT, UZBEKISTAN
CHIPS UID: 353886
TELEX: 116342TRONUZ
Валютный счет: 20210840500127064002
МФО 00424 город Ташкент
Идетификационный номер 200625030

Конкурсные предложения должны быть доставлены организатору торгов по адресу: г.Ташкент, ул.Миракилова, 68а,
АК «Узкурилишматериаллари»
Тел.: 54-48-39, 152-60-28.
Факс: 55-77-07, 152-60-28

Крайний срок представления оферт организатору торгов к дню и часу вскрытия оферт.

Вскрытие оферт состоится через 30 дней после опубликования объявления.

Барча турдаги қурилиш ташкилотлари диққатига!

ЎЗБЕКИСТОН РЕСПУБЛИКАСИ МХХ ЧҚ 9784-ҲАРБИЙ ҚИСМИ

қуйидаги объект бўйича танлов савдолари ўтказилишини

ЭЪЛОН ҚИЛАДИ:

"Жиззах вилояти, Равот шаҳарчасидаги кинология марказининг 9 та ёш ва 6 та наслдор итларга махсус итхона қурилиши".

Қурилиш муддати — 2005 йил 30 сентябргача.

Буюртмачи манзили: Жиззах тумани, Равот шаҳарчаси.

Қурилиш ишлари марказлашган маблағлар ҳисобидан молиялаштирилади.

Танлов савдоларида иштирок этадиган ташкилотлар қуйидаги шартларга жавоб беришлари керак: танлов савдолари предметининг 20 фоизи миқдоридаги айланма маблағларига ёки кўрсатиб ўтилган маблағларни бериш учун банк кафолатномасига, ишлаб чиқариш базалари, ишларни бажариш учун зарур бўлган меҳнат ресурслари ва мутахассисларга, етарли касбий ва техникавий малакага, молиявий имкониятларга, шартнома тузиш юзасидан фуқаролик-муомала ҳуқуқий лаёқат ва ваколатларига эга, ўхшаш иншоотларни қуриш бўйича тажрибали ва ишончли бўлишлари шарт.

Савдода қатнашиш ва танлов ҳужжатларини олиш учун сўровнома билан қуйидаги манзилда жойлашган савдо ташкилотчиси — Жиззах вилояти қурилишда танлов савдолари ва нархларни шакллантириш ҳудудий консалтинг марказига мурожаат этиш мумкин.

Жиззах шаҳри, Ш.Рашидов кўчаси, 63-уй, 426-уй. Тел/факс: 226-14-66.

Бир тўплам танлов ҳужжатларининг нархи — 50 000 (эллик минг) сўм.

Таклифлар (оферталар) савдо ташкилотчиси томонидан юқоридаги манзилда қабул қилинади.

Таклифлар (оферталар)ни савдо ташкилотчисига тақдим этишнинг охирги муддати — оферталар очилиш куни ва соатигача. Танлов савдолари эълон матбуотда чоп этилгандан бошлаб 30 кундан кейин юқорида кўрсатилган манзилда ўтказилади.

С миру по шутке

— Да у него плоскостопие последней стадии.

— А что такое "плоскостопие последней стадии"?

— Вот ты ласты видел?

— Да. Это предпоследняя...

***

Надоело боссу, что его подчиненный постоянно опаздывает на работу. Вызывает к себе, спрашивает:

— Скажите, Сидоров, вы служили в армии? Тогда скажите мне, Сидоров, что говорил вам старшина, когда вы опаздывали в строй?

— Здравия желаю, товарищ лейтенант!

***

На работе всегда выкладывайтесь на 100 процентов! 12 процентов в понедельник, 23 процента во вторник, 40 процентов в среду, 20 процентов в четверг и 5 процентов в пятницу! И помните, если босс на вас наезжает, то вам нужно напрячь 42 мышцы, чтобы нахмуриться, и только 4, чтобы распрямить средний палец.

— Мы имплантируем вам эту штуковину под левое ухо так, что вы даже не будете подозревать, что она там...

Из истории вещей

ПРАВДА О ЗУБНОЙ ПАСТЕ И ЩЕТКЕ

"Сегодня на телевидении бесконечно мелькает реклама зубной пасты, зубных щеток, и невольно возникает вопрос: как давно люди стали пользоваться этими предметами, кто их придумал?" — спрашивают наши читатели.

Человек заботится о зубах с древнейших времен. Еще античная медицина разработала множество рецептов, в состав которых входила зола растений, растертые в порошок камни, пемза...

Одним из основоположников зубной гигиены можно считать голландца Антони ван Левенгука, открывшего мир микробов. Однажды под линзой изготовленного им простого микроскопа оказался смыв с собственных зубов, густо населенный энергично передвигающимися существами. Тогда Левенгук протер зубы тряпочкой с солью и снова приготовил смыв. Под линзой миркоскопа микробов не оказалось.

Ученый предложил чистить зубы с солью. Прожив 91 год, он мог считать свой метод эффективным.

Однако вкус соли не вызывает приятных ощущений, кроме того, она не всегда безвредна. Лет двести ушло на подыскивание подходящего материала. В конце концов самым подходящим был признан мел. В качестве зубного образца он был вне подозрений до 20-х годов XX века, пока в Париже вдруг обнаружили, что он может стать причиной стоматита. Началась и поныне не прекращающаяся работа над зубными пастами, в которых тончайшая меловая пудра равномерно распределена в желеобразной массе.

Сначала в качестве желирующего вещества использовали крахмал, из которого на водном растворе глицерина готовили специальный клейстер. В современных пастах крахмал заменен натриевой солью органической кислоты, стабилизирующей суспензию мела. Это основа зубной пасты, а все остальное добавки → ментол, эфирные масла, антисептики и многие другие.

Предшественницей зубной щетки была тряпочка. Лишь в 20-х годах XIX века европейцы обзавелись зубными щетками. Причем первые зубные щетки имели щетину с обеих концов, а держали их посередине рукоятки. Сто лет спустя (в 1929 году) американец Ф.Шихт запатентовал электрическую виброщетку.

Хозяйке на заметку

ВСЕ ДЕЛО В ЧУТЬ-ЧУТЬ

Уверенные в себе женщины не боятся покупать готовые платья потому, что умеют их носить: одна заменит пуговицы, другая подберет поясок или шарфик — и платье перестает быть "инкубаторским". Становится оригинальным и подчеркивает индивидуальность хозяйки. Все дело в чуть-чуть.

Так и с кулинарными рецептами. Иногда в хорошо знакомом, простом и приевшемся достаточно что-то изменить или добавить, и вы получите новый совершенно потрясающий вкус.

ПИРОЖНЫЕ БЕЗ ТЕСТА

У этого рецепта сразу несколько достоинств. Во-первых, он "по плечу" даже тем, кто вообще не умеет готовить. Во- вторых, готовится невероятно быстро. В-третьих, блюдо двойного назначения — годится и как десерт, и как закуска. И наконец, в любой компании — взрослой или детской, мужской или женской, зимой и летом — ему обеспечен шумный успех.

Итак, тонко порежьте тонкокорый лимон вместе с корочкой кружочками и каждый кружочек посыпьте сахаром. (Это пробовали и умеют все.)

Когда лимон даст сок, обмакните в этот сок небольшие круглые печенюшки — вполне подойдут недорогие фабричные. Можно каждую печенюшку предварительно сбрызнуть коньяком, но это необязательно. Затем поместите ломтик лимона на каждое печенье, а сверху щедро посыпьте тонко потертым сыром.

Можно и вовсе обойтись без печенья, но вот сыр нужен обязательно, и он должен быть свежим, жирным и не слишком соленым.

Кроссворд

ПО ГОРИЗОНТАЛИ: 5. Древнерусское название кожаной обуви. 7. Итальянский композитор, дирижер, крупнейший скрипач-виртуоз 18 века. 9. Заем. 10. Придворный секретарь в Византии. 11. Прозрачный слоистый минерал. 12. Немецкий писатель-романтик, композитор, художник, автор романтической оперы «Ундина». 15. Мужское имя. 18. Сельскохозяйственный рабочий. 20. Летательный аппарат. 21. Область в Италии. 22. Город в Болгарии, известный с 6 века до н. э. как древнегреческая колония Одессос. 23. Млекопитающее отряда грызунов. 24. Геодезический прибор. 26. Столица европейского государства. 28. Узкая лесная дорога. 31. Вид активного отдыха. 35. Мальчик-подросток. 36. Древнерусский полусферический шлем с бармицей. 37. Турецкий солдат (устар.). 38. Лечебная процедура. 39. Доход акционера.

ПО ВЕРТИКАЛИ: 1. Древнегреческая богиня мрака, колдовства, ночных видений. 2. Количество экземпляров выпущенного в свет печатного издания. 3. Лица, сопровождающие важную особу. 4. Часть стопы. 5. Величина, выражающая число повторений чего-нибудь в единицу времени. 6. Одна из чеховских "Сестер". 7. Ядерный ... 8. Роман Жорж Санд. 13. Вид соцветия. 14. Пила по дереву или металлу. 15. Шкаф для посуды и столового белья. 16. Парус. 17. Военный союз Великобритании, Франции и России в начале двадцатого века. 18. Полуфабрикат для тортов, пирожных, печенья. 19. Рыболовное судно. 23. Припадок. 25. Небольшое кавалерийское подразделение, высылаемое для разведки. 27. Роман Эмиля Золя. 29. Растение, способное образовывать сплошной покров на поверхности стоячих водоемов. 30. Фехтовальный прием. 32. Африканское государство. 33. Неприятный или странный человек (прост.). 34. Уборка зерновых.

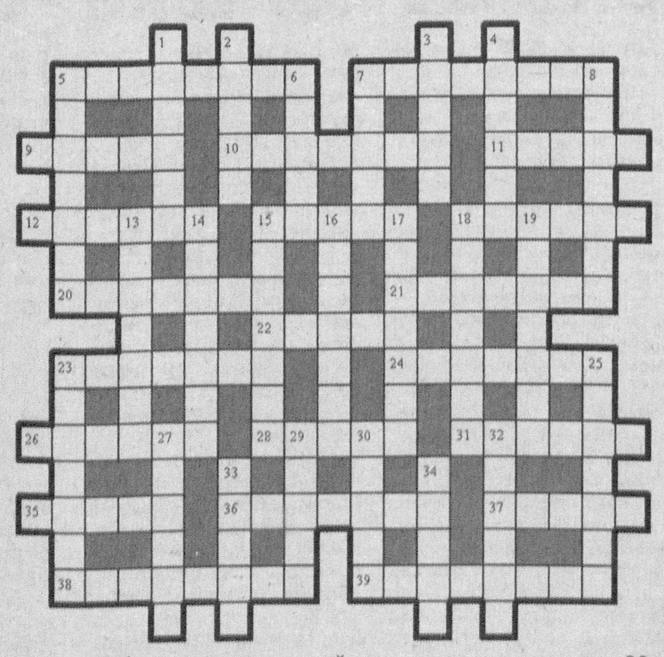

Ответы на кроссворд, опубликованный 8 июля

ПО ГОРИЗОНТАЛИ: 1. Пуночка. 4. Апеллес. 10. Капетинги. 11. Диспонент. 12. Смерч. 13. Лиана. 14. Сачок. 16. Радий. 18. Лаг. 19. Материал. 21. Окуджава. 23. Униформа. 26. Сорбонна. 29. Мол. 30. Кидас. 32. Языги. 33. Кроше. 34. Кокос. 35. Муссолини. 36. Тупунгато. 37. Асфальт. 38. Гиацинт.

ПО ВЕРТИКАЛИ: 1. Плацдарм. 2. Оттиск. 3. Конфетти. 5. Паспарту. 6. Лиотар. 7. Сонатина. 8. Митчелл. 9. Идальго. 15. Острица. 17. Анамнез. 20. Рио. 22. Дуб. 23. Утиноура. 24. Рукопись. 25. Амнезия. 26. Слякоть. 27. Раскопки. 28. Аргентит. 31. Склока. 32. Ясенец.

Коллектив совместного узбекско-малайзийского предприятия "Узмал Ойл" выражает глубокое соболезнование главному исполнительному директору СП Садыкову Абдужамилю в связи с кончиной его брата

САДЫКОВА Восила

Яккасарайский районный совет НДП Узбекистана выражает глубокое соболезнование родным и близким по поводу кончины старейшего члена партии

ХОРОШХИНА Валентина Петровича