ЭТА ДОРОГАЯ РОДИНА ПРИНАДЛЕЖИТ ВСЕМ НАМ!

ГОЛОС УЗБЕКИСТАНА

ОБЩЕСТВЕННО-ПОЛИТИЧЕСКАЯ ГАЗЕТА

■ 22 июля ■ 2005 год ■ 30-31 (679-680) ВЫХОДИТ С 5 МАРТА 1992 ГОДА

ПОСТАНОВЛЕНИЕ ПРЕЗИДЕНТА РЕСПУБЛИКИ УЗБЕКИСТАН

О совершенствовании организации деятельности Ташкентского государственного института искусств имени Маннона Уйгура

В целях создания необходимой материально-технической базы и условий для качественного улучшения деятельности Ташкентского государственного института искусств имени Маннона Уйгура, повышения уровня подготовки квалифицированных специалистов в области театрального искусства, кино, телевидения, искусствоведения и других сфер культуры и искусства, а также для наиболее полного проявления их творческих дарований и способностей:

1. Принять предложение хокимията г. Ташкента о передаче в безвозмездное пользование Ташкентскому государственному институту искусств имени Маннона Уйгура комплекса строящихся зданий, расположенного по адресу: г.Ташкент, Мирабадский район, улица Мироншох, № 123.

2. Госархитектстрою, Министерству по делам культуры и спорта Республики Узбекистан, хокимияту города Ташкента и подрядным организациям, осуществляющим строительство данного объекта, внести необходимые изменения и коррективы в проектно-сметную документацию передаваемого комплекса зданий и сооружений с учетом специфики и особых требований, предъявляемых к учебно-творческому процессу в высших учебных заведениях в области театрального искусства, обеспечению его аудиториями, мастер-классами, студиями и другими необходимыми помещениями.

Завершить все вышеуказанные работы по реконструкции передаваемого учебного комплекса до 1 сентября 2005 года.

3. Министерству финансов Республики Узбекистан совместно с Министерством по делам культуры и спорта в установленном порядке рассмотреть и решить все вопросы по выделению необходимых средств для покрытия дополнительных затрат на проектирование, реконструкцию и оснащение передаваемого комплекса техническими средствами обучения, оборудованием, мебелью, учебной, учебно-методической литературой, для обеспечения в полном объеме функционирования Института в новом корпусе.

4. Одобрить представленную Министерством по делам культуры и спорта организационную структуру

(Окончание на 2 стр.)

СОБЫТИЯ НЕДЕЛИ

• Президент Республики Узбекистан Ислам Каримов принял 18 июля в резиденции Оксарой заместителя Премьера Государственного совета Китайской Народной Республики госпожу У И.

• В рамках пребывания в Республике Узбекистан делегации деловых кругов Китайской Народной Республики, сопровождающих заместителя Премьера Госсовета КНР г-жу У И, в столичном отеле "Интерконтиненталь" прошел узбекско-китайский бизнес-форум, организаторами которого выступили Агентство по внешним экономическим связям и Министерство коммерции КНР. В работе форума принял участие первый заместитель Премьер-министра нашей страны Рустам Азимов, который ознакомил присутствующих с инвестиционным потенциалом республики.

• Опубликован Указ Президента Республики Узбекистан "Об образовании Ташкентской медицинской академии".

• 19 июля состоялось заседание Кабинета Министров Республики Узбекистан, на котором обсуждены итоги социально-экономического развития страны в I полугодии 2005 года, результативность принимаемых мер по углублению процессов либерализации экономики, роль и ответственность органов государственного и хозяйственного управления за реализацию новых стратегических задач по реформированию страны.

Навстречу Дню независимости 14

ОАО "Электрокимёсаноат", построенному 65 лет назад в городе Чирчике столичной области, изначально отводилась ведущая роль в экономике города. И с этой ролью предприятие все эти годы успешно справлялось. Однако в нынешнем мощном предприятии трудно узнать то, которое делало в 1940 году первые шаги — тогда оно называлось "Чирчиказот".

Сегодня же из ворот ОАО "Электрокимёсаноат" выходят и отправляются по различным адресам целые караваны автомобилей и вагонов, груженных химической продукцией — аммиачной селитрой, карбамидом, сульфатом аммония, аммиачным минеральным удобрением.

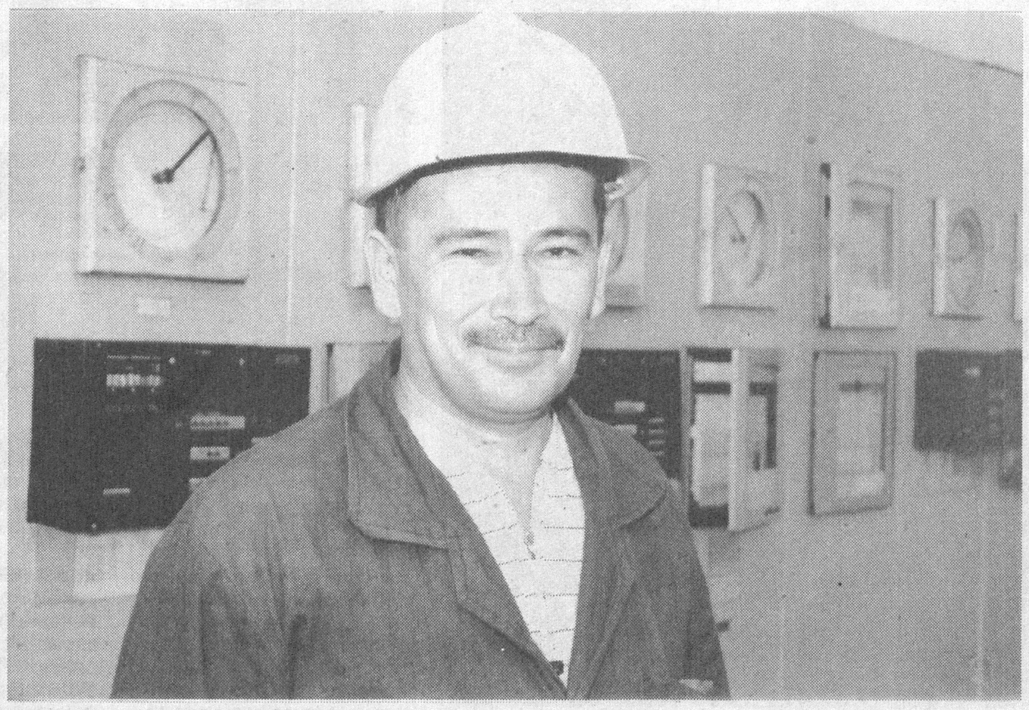

ЕДИНСТВЕННЫЙ В ЦЕНТРАЛЬНОЙ АЗИИ

Шесть тысяч рабочих и служащих предприятия выпускают более 35 видов минеральных удобрений и товаров народного потребления, которые всегда пользуются спросом.

Если раньше завод выпускал только минеральные удобрения для сельского хозяйства, теперь же у него широкий ассортимент, в который входят высококонцентрированные и слабые разновидности азотной кислоты, серной кислоты, очищенный карбонат-ангидридный газ, сухой лед, жидкий азот, кислород и многие другие виды химической продукции. В прошлом году ОАО отправило потребителям свыше 412 тысяч тонн аммиачной селитры, 118 тысяч тонн карбамида, 105 тысяч тонн сульфат аммония, 345 тысяч тонн различных аммиачных удобрений на общую сумму 71 миллиард 390 миллионов сумов. Продукция завода на 16 миллионов 411 тысяч долларов США экспортирована в Иран, Афганистан, Россию, Таджикистан, Туркменистан, Казахстан, Кыргызстан и другие государства.

В этом году предприятие работает с заметным опережением: за 5 месяцев выпущено продукции на 41 миллиард 581 миллион сумов, в том числе продукция на 7 миллионов 624 тысячи долларов США отправлена на экспорт. Росту объемов производства и улучшению качества продукции способствует широкое использование современных технологий, таких, какие действуют в странах-лидерах химической промышленности — в Японии, Германии, России, Австрии, Польше, Италии, Украине и других.

В нашей стране несколько подобных предприятий, выпускающих минеральные удобрения. Возникает вопрос: в чем же особенность ОАО "Электрокимёсаноат"?

— Наше предприятие, как и другие родственные предприятия, выпускает ряд минеральных удобрений, — рассказывает заместитель руководителя производственного управления акционерного общества **Рахмат УСАРОВ**. — Прежде всего наше предприятие имеет преимущество, которого коллектив добился ценой больших усилий — это ритмичность работы, широкий ассортимент высококачественных изделий и стабильность их выпуска. А если говорить о выпуске кристаллического сульфата аммония, сильных азотных кислот, химической продукции, в которой используются металлы, подобные натрию, то наш завод единственный в Центральной Азии.

Мы постоянно заботимся об обновлении нашего ассортимента — так, сегодня освоен выпуск нового катализатора для ускорения химических процессов. Кроме этого, производим вещества для очистки природного газа от серы. Для этого в Бостанлыкском районе разработали карьер для добычи специальной глины. После химической очистки ее можно использовать во многих производственных процессах. Теперь мы можем довести до проектной мощности выпуск химического вещества "Атсорбент". Он используется для очистки хлопкового и растительного масел, а также для очистки фруктовых соков и вин.

Готовясь достойно встретить 14-ю годовщину независимости Родины, коллектив ОАО "Электрокимёсаноат" наметил выпустить в этом году продукции на 101 миллиард сумов.

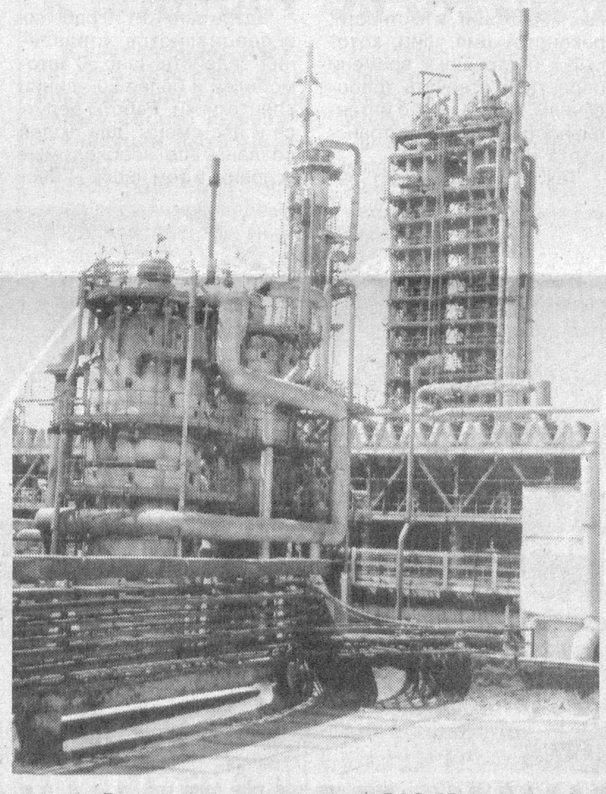

НА СНИМКАХ: у работника ОАО Мухитдина Ахмедова хорошее настроение — работа кипит; так выглядит одно из производств ОАО.

Фото Д.ЮНУСОВА (УзА)

ВАШЕ МНЕНИЕ, ВАША ПОЗИЦИЯ ПО ПРИОРИТЕТАМ НАРОДНО-ДЕМОКРАТИЧЕСКОЙ ПАРТИИ УЗБЕКИСТАНА?

ВНИМАНИЕ К ЧАЯНИЯМ ЛЮДЕЙ ТРУДА

С.АГЗАМОВ, председатель Ташкентского областного совета НДПУ:

— Первое впечатление от съезда: высокая организация и четкость, отличное оформление, слаженность в деятельности всего аппарата на всем протяжении работы съезда.

В докладе и выступлениях прозвучала четкая позиция по определению своего электората, понимание проблем людей труда всех сфер деятельности, выделение категории малообеспеченных слоев населения, пути решения этих проблем.

Откровенные серьезные выступления участников съезда говорили о взаимопонимании депутатов палат Олий Мажлиса и партийного актива.

Ясные и понятные решения съезда и новая Программа позволили каждому делегату съезда определиться в своей дальнейшей деятельности.

Как депутат областного Кенгаша вижу свою первоочередную задачу в доведении до каждого депутата от партии в областном, городских, районных Кенгашах народных депутатов решений V съезда партии, всемерном содействии через депутатские группы в претворении в жизнь Программы действий партии.

З.КАДЫРОВ, председатель Бекабадского районного совета НДПУ:

— Предлагаю через фракцию в Законодательной палате поднять вопрос о принятии Закона "Об оппозиции" и внести соответствующие изменения в Закон "О политических партиях".

Б.ЮЛДАШЕВ, председатель Ангренского городского совета партии:

— Успешное выполнение новой Программы партии во многом зависит от уровня работы территориальных парторганизаций и депутатских групп в местных Кенгашах народных депутатов. Необходимо поднять статус этих формирований, совершенствовать их работу.

Б.ТЕМИРОВ, председатель Галляаральского районного совета НДПУ:

— Принята очень правильная Программа партии. Теперь нужно разработать механизм ее выполнения. Если не будет выработан соответствующий механизм, то она может, как и некоторые законы, остаться на бумаге.

Еще один вопрос. Много случаев, когда различные скомпрометировавшие себя руководящие работники различными путями приходят на руководящую работу в партийные органы. Это наносит ущерб партии. Надо беречь авторитет партии. Не надо его органы превращать в запасной аэродром для проштрафившихся руководителей.

УЗБЕКИСТАН НЕ СВЕРНУТЬ С ИЗБРАННОГО ПУТИ ДЕМОКРАТИИ И РЫНОЧНЫХ РЕФОРМ

Президент Узбекистана Ислам Каримов за Европейскую модель развития, но против религиозного фанатизма

Ким Юн Сик, депутат Национальной ассамблеи 16-го созыва, Республика Корея

Я находился в Ташкенте с 10 по 24 мая 2005 г., так как был в составе делегации, сопровождавшей Президента Но Му Хёна во время его визита в Узбекистан, а также в связи со своими служебными обязанностями. Поэтому полностью знаю ситуацию в Узбекистане и могу высказать мнение о событиях, произошедших 13 мая в Андижане.

Я был свидетелем, как Президент Узбекистана Ислам Каримов и правоохранительные органы республики оперативно ликвидировали экстремистов, которых в некоторых средствах массовой информации преподносят как мятежников.

Благодаря тому, что Ислам Каримов сразу вылетел рано утром в 7.30 в Андижан и лично руководил операцией, встречался с активистами и представителями махаллинских комитетов, общественность Узбекистана не поддержала экстремистов. Благодаря личным усилиям Президента Ислама Каримова экстремисты в течение одного дня были ликвидированы.

14 мая Президент Узбекистана дал пресс-конференцию о событиях в Андижане для иностранных журналистов, которая несколько раз транслировалась по телевидению. Очень подробное интервью по данному делу 17 мая дал также Генеральный прокурор Республики Узбекистан Р.Кадыров, который сообщил о возбуждении уголовного дела и начале расследования.

У меня нет сомнений в том, что события в Андижане были спровоцированы только с одной целью — свергнуть законную власть для создания исламского государства, потому что преступники требовали освобождения лидеров исламских экстремистов и активистов "Хизб-ут-Тахрир", принимавших участие в совершении ряда терактов на территории Узбекистана в предыдущие годы.

Говоря о чудовищной угрозе, которую несет эта фанатичная организация, хотел бы процитировать статью "Барьер против исламского зла" израильского эксперта Рювена Дэниела в газете "Haaretz": "Хизб-ут-Тахрир" выбрала Узбекистан в качестве испытательного полигона для достижения своих целей. Если ей удастся взять эту страну под свой контроль, откроется путь к захвату всей Средней Азии..."

"Только после 11 сентября 2001 года Соединенные Штаты на собственном горьком опыте познали истинную природу "Талибана" и свергли режим талибов в Афганистане. Но угроза сохраняется. Хотя талибов лишили власти, они по-прежнему активно действуют по всему Афганистану и протягивают свои щупальца в соседние страны, включая Узбекистан. Ощущение "deja vi" усиливается, когда мы видим, что лидеры "Хизб-ут-Тахрир" находят укрытие и политическое убежище в Лондоне и Париже, открыто действуют с этих баз..."

Как человек, не приемлющий терроризм и исламский экстремизм, хотел бы присоединиться к обращению к властям в JloHflOHet, чтобы они приняли наконец-таки меры по закрытию центра экстремистской организации "Хизб-ут-Тахрир", проповедующей религиозный фундаментализм, фанатизм.

В связи с тем, что Великобритания участвует в операциях в Ираке и Афганистане, я полагаю, что власти Великобритании должны как можно скорее разобраться с этими идеологами религиозного фанатизма и экстремизма, тем самым закрыть каналы финансирования организации "Хизб-ут-Тахрир" и ее подрывной деятельности в Узбекистане.

Все мы должны понять, пока не поздно, что Узбекистан, возможно, является последним барьером на пути распространения терроризма и религиозного фундаментализма. Думаю, что в словах министра обороны России Сергея Иванова, заявившего на заседании Совета Россия-НАТО и во время визита Ислама Каримова в Россию, что в Афганистане в настоящее время продолжается "целенаправленная и планомерная подготовка террористов на экспорт", есть истина. Вряд ли такое высокопоставленное и хорошо разбирающееся в вопросах безопасности лицо станет разбрасываться словами и лукавить, заявляя, что все произошедшее в Андижане, было инспирировано именно с территорий Афганистана.

Не случайно Ислам Каримов как дальновидный политик вновь обращает наше внимание к ситуации в Центральной Азии и, в частности, в Афганистане. Как он отметил 6 июля 2005 года на саммите ШОС в Астане: "В событиях, имевших место в регионе за последнее время, на поверхность вышли только отдельные проявления большого стратегического, далеко идущего плана, конечной целью которого является изменение в свою пользу политического, экономического расклада сил и доминирование в регионе".

"Не могут не вызывать серьезной тревоги факты, когда идет процесс смыкания этих сил с различными экстремистскими и сепаратистскими структурами, а также использование в своих целях радикальных религиозных организаций, которых в другой ситуации сами же относят к числу террористических".

"Рост наркоторговли в Афганистане вырос неизмеримо, а деятельность международной коалиции не сказалась позитивным образом, чтобы помешать этому".

Считаю, что мы должны серьезно отнестись к этим предупреждениям.

Я хотел бы остановиться также на вопросе о необходимости проведения независимого международного

(Окончание на 3 стр.)

НДПУ : каковы цели обмена партийных билетов?

В ПАРТИЙНОЙ РАБОТЕ МЕЛОЧЕЙ НЕ БЫВАЕТ

На V съезде НДП Узбекистана был рассмотрен вопрос о необходимости внесения изменений в жизнь и деятельность партии. За время, прошедшее после съезда, в связи с этим высказаны различные мнения. Предлагаем одно из таких высказываний.

На съезде партии было принято решение о проведении перерегистрации членов Народно-демократической партии Узбекистана и обмене членских партийных билетов. Это всесторонне обдуманное, важное решение, направленное на укрепление партийных рядов.

Этот шаг для кого-то может показаться мелочью, лишней работой. Но это не так. Перерегистрация явится смотром партийных рядов. В партии останутся верные ее идеям люди, на которых она может уверенно опираться. Я считаю, что в этом вопросе на первом плане должно стоять качество, а не количество. Надо открыто признать, что некоторые члены партии порой забывают, что они члены НДПУ. Есть и такие, которые официально находятся в наших рядах, а "служат" другим партиям. Есть и такие, которые не помнят, когда стали членами НДПУ, где находится их партбилет, забывают своевременно уплачивать членские партийные взносы.

Я думаю, пришла пора расстаться с такими равнодушными, без твердого убеждения, не интересующимися партийной работой людьми. За прошедшие годы мы стали свидетелями того, что некоторые беспринципные члены НДПУ перешли в ряды других политических партий. Мы — занимающая левое крыло среди политических сил страны оппозиционная партия, и такие члены будут лишь мешать ее работе. Если члены партии не сплочены, действуют без твердых убеждений и пассивно, то нам трудно будет выполнить те большие задачи, которые стоят перед нами.

Кроме этого, есть случаи, когда члены партии поменяли место работы и жительства, снялись с учета своих первичных партийных организаций, а на новом месте не встали на учет. Многие из них не знают, к кому и куда обратиться по данному вопросу. Думаю, что в ходе перерегистрации и обмена членских партийных билетов подобные вопросы найдут свое решение.

Конечно, перерегистрация членов партии и обмен членских партийных билетов накладывает на первичные партийные организации большую ответственность. Поэтому мы в этой важной кампании должны вести тщательную подготовку, вести постоянную работу с членами партии.

Мухитдин БАЗАРОВ, председатель первичной партийной организации ОАО "Бухоротекс"

O'ZBEKISTON XAVO YOLLARI
TOSHKENT XALQARO AEROPORTI
Услуги лицензированы

Вести НДПУ

НА ПОЛИТИЧЕСКОМ ПОЛЕ ОПЫТЫ НЕ ПРОВОДЯТСЯ

СОСТОЯЛСЯ РАСШИРЕННЫЙ ПЛЕНУМ НАМАНГАНСКОГО ОБЛАСТНОГО СОВЕТА НДП УЗБЕКИСТАНА

Новая Программа, принятая V съездом партии, меры, принимаемые по ее осуществлению, не только глубоко заинтересовали наманганцев, но и мобилизовали их на активное участие в выполнении ее положений и изложенных в ней задач.

Поэтому на этот пленум Наманганского областного совета партии председатели районных и городских советов НДП Узбекистана, территориальных и первичных партийных организаций, руководители общественных организаций, председатели органов самоуправления граждан, активисты и сторонники партии пришли с особым энтузиазмом.

На пленуме рассмотрен организационный вопрос. Мухаббатхон Абдуллаева в связи с тем, что она избрана депутатом Законодательной палаты Олий Мажлиса, освобождена от должности председателя областного совета партии согласно поданного ею заявления. Начальник территориального управления государственного центра стандартизации и метрологии Абдурашид Убайдуллаев избран председателем Наманганского областного совета НДП Узбекистана.

Участники пленума заслушали доклад заместителя председателя областного совета партии Алимджана Камчибекова "О задачах областной партийной организации по осуществлению целей, поставленных в новой Программе НДП Узбекистана".

— Слова о том, что мы левое крыло политических сил страны, оппозиционная партия, сказаны не для красного словца, — отметил докладчик. Мы вышли на политическую арену все глубоко обдумав, полностью взяв ответственность на себя. Теперь народ будет внимательно следить за тем, как мы будем выполнять свой долг перед нашим электоратом.

Значит, нам будут давать оценку по тому, каковы будут наши практические дела, насколько мы оправдаем доверие людей. Это требует от местных советов партии, вожаков первичных партийных организаций активного участия в широкомасштабной работе по претворению в жизнь решений пятого съезда НДПУ.

Докладчик обратил особое внимание на то, что одновременно с поисками решения экономических проблем, необходимо с большой ответственностью заниматься вопросами перерегистрации членов партии и обмена членских билетов.

Выступившие в прениях говорили об активизации деятельности депутатских групп, о решении проблем местного значения через соответствующие городские и районные хокимияты.

Действительно, что могут сказать руководители соответствующих ведомств по бесперебойному обеспечению населения природным газом и электроэнергией? Какие меры принимают руководители области по обеспечению населения чистой питьевой водой? Необходимо получить на эти вопросы конкретные ответы, выяснить, какие подзаконные акты мешают решению этих социальных проблем. Данные вопросы должны находиться в центре внимания местных советов партии, первичных партийных организаций.

В работе пленума принял участие и выступил председатель Центрального Совета НДП Узбекистана Латиф Гулямов. Он остановился на важнейших аспектах деятельности партии. Отметил, что наряду с тем, что от каждого члена партии, в соответствии с ее программными целями, требуется быть постоянно в поиске, партия должна не только ставить проблемы, но, введя в действие имеющиеся резервы, добиваться их решения, добиваться того, чтобы законы работали. Потому что, как указано в новой Программе, главная цель партии – создание в Узбекистане социального демократического общества, превращение Родины в процветающую, высокоразвитую страну.

— Я не люблю принимать участие на различных заседаниях, но на пленум областного совета НДП пришла, несмотря ни на что, — сказала заместитель директора Касансайского колледжа легкой промышленности, депутат областного Кенгаша народных депутатов Муътабар Рахимова. — Я внимательно прочитала доклад, сделанный на недавно состоявшемся съезде партии. Он меня воодушевил. Потому что мы привыкли молча смотреть на имеющиеся проблемы. Теперь будем бороться по-настоящему. Недавно один из представителей конкурирующей партии с иронией говорит "НДП начал проводить опыт. Идеи очень глубокие. Пусть попытаются. Вряд ли, что получится". А на данном пленуме я нашла ответ и на такие высказывания. На политической арене опыты не проводятся. Я верю, что каждый человек, любящий Родину, поддержит нашу партию.

На пленуме выступил хоким Наманганской области Икрамхан Наджмиддинов.

После пленума состоялось семинарское занятие, посвященное вопросам координации внутрипартийной работы. На нем с докладом выступил советник ЦС НДП Узбекистана Михаил Ельшов. Он также дал подробные ответы на вопросы активистов партии.

Наш корр.

ПОСТАНОВЛЕНИЕ ПРЕЗИДЕНТА РЕСПУБЛИКИ УЗБЕКИСТАН

О совершенствовании организации деятельности Ташкентского государственного института искусств имени Маннона Уйгура

(Окончание. Начало на 1 стр.)

Ташкентского государственного института искусств имени Маннона Уйгура с предельной численностью работников управленческого и обслуживающего персонала - 253 единицы, в том числе управленческого персонала - 45 единиц, согласно приложению.

Министерству по делам культуры и спорта, Министерству высшего и среднего специального образования Республики Узбекистан в месячный срок:

привести структуру Ташкентского государственного института искусств имени Маннона Уйгура в полное соответствие с одобренной структурой согласно приложению;

сформировать деканаты факультетов, пересмотреть перечень и наименования кафедр, оптимизировав их количество;

утвердить в установленном порядке штатное расписание Института;

укрепить профессорско-преподавательский состав Института высококвалифицированными специалистами на конкурсной основе.

5. Контроль за исполнением настоящего постановления возложить на заместителя Премьер-министра Республики Узбекистан Касымова Р.С.

Президент Республики Узбекистан И. КАРИМОВ

город Ташкент,
21 июля 2005 года.

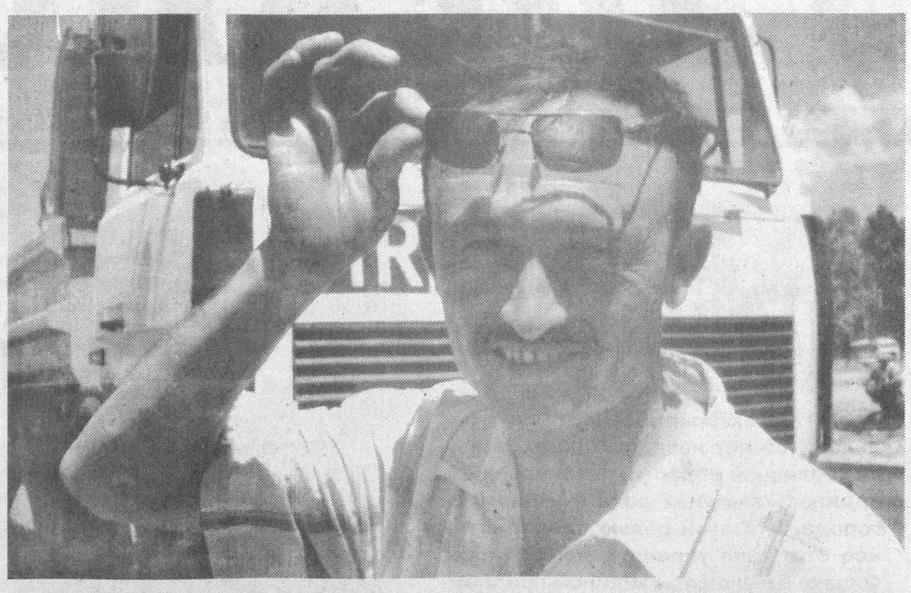

Фоторепортаж

ТЕМП РАБОТ — УДАРНЫЙ

В эти летние месяцы в столице республики осуществляются широкомасштабные работы, после завершения которых наш город станет еще краше и благоустроенней. В число намеченных мер входит, в частности, реконструкция улиц, которые к настоящему времени перестали отвечать требованиям, связанным с интенсивностью движения транспорта и пешеходов.

Так, в эти дни идет реконструкция проезжей части улицы Усмана Насыра. На участке протяженностью в три километра, от улицы Мукими до Южного вокзала, работы ведет управление "Гордорстрой".

Здесь занято 150 рабочих и специалистов управления, задействовано 50 автомобилей и более 20 единиц спецтехники. Работы ведутся в две смены, для людей созданы все необходимые условия, в том числе — бесплатное горячее питание в передвижной столовой.

Когда работы будут завершены, ширина улицы достигнет тридцати метров, что позволит осуществить здесь двустороннее восьмиполосное движение транспорта. К настоящему времени на участке от улицы Мукими до моста Сергели-Куйлюк выполнена большая часть намеченных работ.

— Самыми трудоемкими для строителей были здесь вывоз огромного количества грунта и прокладка тоннеля под железнодорожной магистралью, — сказал начальник участка **Салахитдин МУРАДОВ**. — Чтобы выполнить все работы в намеченный срок, были привлечены специалисты объединения "Автомагистраль", акционерной компании "Узавтойул" и мостостроительного отряда № 13.

На реконструкции дороги по ударному трудятся водитель автокатка Вахид Рахмонов, асфальтоукладчики Наиль Мирзаев, Николай Глухов, Рустам Туранов, водители автомашин Анатолий Снегирев и Шукур Хамраев, геодезист Даврон Икрамов и другие.

Не сбавляя набранных темпов, мы успеем завершить все работы к намеченному сроку — к 14-й годовщине независимости республики. Ведь реконструкция автомагистрали, о которой идет речь, входит в список объектов, сдача которых приурочена к этой дате.

Владимир ГЕРАСИМОВ

НА СНИМКАХ: геодезист Малик Муродов и рабочий Насибулло Нуриддинов; водитель Бахтиёр Сайфутдинов; панорама дорожно-строительных работ; идет асфальтирование проезжей части улицы.

Фото Рахмонали АКБАРАЛИЕВА

Экономика

ТРЕТЕЙСКИЙ СУД — ПОМОЩНИК ПРЕДПРИНИМАТЕЛЯ

Принцип «От сильного государства — к сильному гражданскому обществу», реализуемый в нашей стране по инициативе Президента Ислама Каримова, все более глубоко утверждается в нашей жизни.

Доказательством тому могут служить основные институты формирующегося в нашей республике гражданского общества — негосударственные некоммерческие организации, авторитет и влияние которых повышаются с каждым днем.

Как отмечалось в докладе Президента на совместном заседании Законодательной палаты и Сената Олий Мажлиса, трудно переоценить роль и значение этих организаций в укреплении демократических ценностей в сознании людей, повышении их политической и гражданской активности, расширении масштабов и углублении демократических преобразований, происходящих в стране.

Важную роль в этом отношении играет третейский суд. В Указе Президента «О мерах по дальнейшему совершенствованию системы правовой защиты субъектов предпринимательства» от 14 июня этого года уделяется особое внимание деятельности данного института.

— Понятие «третейский судья» означает объективный подход к рассмотрению конфликта, сторону, которая никак не заинтересована в данном деле, — сказал корреспонденту УзА заместитель председателя третейского суда при Центре изучения правовых проблем **И.АНОРТОЕВ**. — В качестве специального органа, который не входит в государственную систему, третейский суд занимается разрешением экономических конфликтов. Организация третейского суда соответствует требованиям правового общества, основанного на рыночной экономике.

В нынешних условиях возникновение определенных конфликтов в договорных отношениях различных хозяйствующих субъектов, в том числе и предпринимательских структур, — ситуация вполне естественная. Организация третейских судов для решения подобных споров со стороны самих субъектов предпринимательства и объединений имеет важное значение для справедливой защиты прав и законных интересов сторон.

Третейскому суду в нашем законодательстве уделено особое внимание. В Гражданском кодексе Республики Узбекистан зафиксировано, что гражданские права защищаются судом, хозяйственным судом или третейским судом. А в Законе «О гарантиях и мерах защиты прав иностранных инвесторов» определено, что конфликты, касающиеся иностранных инвесторов, разрешаются хозяйственными судами путем вынесения решений или проведения переговоров между сторонами, а также в соответствии с правилами и процедурами, установленными в этом отношении в подписанном международном договоре, — посредством третейского суда.

Кроме того, в соответствии с Законом «О договорно-правовой базе деятельности хозяйствующих субъектов» конфликты, возникающие между сторонами в процессе заключения, выполнения, изменения и упразднения хозяйственных договоров, разрешаются в хозяйственном суде в установленном законом порядке, а в случаях, предусмотренных договором или по договоренности сторон, — в третейском суде.

С учетом этих положений в нашей стране в 2002 году было положено начало деятельности третейского суда. На этом суде, созданном при Центре изучения правовых проблем, стали рассматриваться экономические конфликты, возникающие между хозяйствующими субъектами. Судьи, учитывая возможности сторон, стремясь объективно привести их к согласию, в основном добиваются положительного завершения дел. За минувший период было рассмотрено около пятидесяти дел, и в более чем 90 процентах из них стороны достигли договоренности и примирения.

Третейский суд, обеспечивая оперативность и объективность рассмотрения дела, вместе с тем строго сохраняет коммерческую тайну. Третейскими судьями могут быть не только юристы, но и высококвалифицированные специалисты разных отраслей экономики. Они не назначаются, а выбираются сторонами по обоюдному согласию.

Разработка и принятие Закона «О третейском суде» будет способствовать дальнейшему совершенствованию работы в данном направлении. Третейский суд, бесспорно, окажет содействие государственной судебной власти в выполнении поставленных перед ней задач.

Самое главное, будет создан альтернативный механизм решения конфликтов, с которыми могут столкнуться предприниматели. Эта структура, которая является помощником предпринимателей, со временем будет все более укреплять свои позиции в нашем обществе.

Н.АБДУРАИМОВА (УзА)

УВЕРЕННО РАЗВИВАТЬ СВОЙ БИЗНЕС

Благоприятные условия для основания и развития собственного дела создают указы и постановление Президента страны, принятые в последнее время и направленные на поддержку частного сектора.

— С большим интересом ознакомилась с этими документами, — говорит предпринимательница из города Андижана Дилфуза Юлдашева. — Не первый год занимаюсь частным бизнесом. Начинала с торговли. Открыла фирму, при которой действуют несколько магазинов. Теперь вот задумала преобразовать ее в общество с ограниченной ответственностью «Фарматек». Возможности, которые открывают перед нами указы и постановление главы государства, придали мне уверенность в успехе. «Фарматек» позволяет нам расширить поле деятельности. Основала аптеку, она расположена возле клиники Андижанского медицинского института. В этом районе много аптек, но нет таких, где бы готовили лекарства на заказ, и люди вынуждены обращаться в несколько адресов, чтобы найти нужные лекарства. Наша аптека будет специализироваться именно на изготовлении медикаментов по рецептам, и клиентам не потребуется ездить по всему городу.

При ежемесячной отчетности, если опоздаешь ее предоставить вовремя, действие банковского счета могли приостановить. Мы особенно это чувствовали. Ведь на рынке медикаментов большинство препаратов приобретается по безналичному расчету. Теперь, когда ежемесячная отчетность заменена на квартальную, работать намного легче и спокойнее.

— Особенно порадовало меня сокращение числа организаций, имеющих право проводить проверки хозяйственной деятельности, — делится мнением руководитель общества с ограниченной ответственностью «Егду-М» Мукумжон Дадабоев. — Сберегает наше время и отмена встречных проверок. Если раньше из-за ошибок или недобросовестных действий партнеров, с которыми наша фирма имела дело, приходилось отчитываться и нам, то теперь мы отвечаем только за себя. Это значительно экономит и время, и деньги. Людям с предпринимательской жилкой сейчас самое время развивать и укреплять свой бизнес.

С.ШУКУРОВ (УзА)

Андижан

Пестрый мир

МОДЕЛЬ РЕБЕНКА СКАЖЕТ ПРАВДУ

Ученые из австралийского города Брисбен создали модель ребенка, на которой планируют изучать так называемый «синдром тряски младенца».

Эти исследования не только позволят определять повреждения, полученные ребенком, но и создать доказательную базу для судебных дел по жестокому обращению с детьми.

УПАЛА СКАЛА

На юге Австралии разрушается один из самых известных природных памятников в мире — «12 апостолов».

В национальном парке «Виктория» на глазах у туристов накануне рухнула 45-метровая скала, входящая в этот поднимающийся из воды уникальный ансамбль. На ее месте образовалась гора обломков высотой в 10 метров. Как сообщают представители парка, причиной обрушения стала естественная эрозия. По этой же причине в 1990 году обвалилась часть другой скалы, сообщает ИТАР-ТАСС.

«Одна секунда — и нет горы, которую природа создавала 20 миллионов лет», — сказал местный геолог. «12 апостолов» — одна из самых посещаемых достопримечательностей юга Австралии.

До сегодняшнего дня с побережья штата Виктория можно было увидеть 8 из 12 скал Апостолов, которые сохранились до нашего времени. Они словно стоят на страже в декорациях обрывов и открытого океана. Эти скалы образовались в результате тысячелетней работы океана.

Побережью штата, по оценкам геологов, от 10 до 20 миллионов лет. За это время миллиарды крошечных скелетов образовали отложения известняка на дне моря. Позже этот известняк подвергался жестокому воздействию волн и ветров, пока не приобрел свои удивительные очертания.

НЕОБЫЧНЫЙ КОНКУРС

В американском городе Санта-Барбара завершился конкурс на звание самой уродливой собаки мира. Третий раз подряд это почетное звание завоевала китайская хохлатая собака по кличке Сэм.

У 14-летнего Сэма отличная родословная, но он так уродлив, что даже судьи конкурса не смогли смотреть на него без содрогания. Крошечная собака совершенно лысая. Единственная растительность на его теле – клочки седых волос на голове.

Однако хозяйка Сэма – Сьюзи Локхид – очень гордится своей собакой.

УЗБЕКИСТАН НЕ СВЕРНУТЬ С ИЗБРАННОГО ПУТИ ДЕМОКРАТИИ И РЫНОЧНЫХ РЕФОРМ

(Окончание. Начало на 1 стр.)

расследования событий в Андижане, на чем настаивают некоторые западные страны и организации. Сама по себе постановка вопроса, мол, не верим, что Узбекистан сможет объективно разобраться в произошедшем, кажется оскорбительной. Такое впечатление, что авторы этих предложений забыли, что имеют дело с суверенным и независимым государством, членом ООН. Думаю, что в данном вопросе нужно поддержать Президента Ислама Каримова, который отверг эти предложения как вмешательство во внутренние дела Узбекистана.

"Узбекский народ никогда и ни от кого не будет зависеть" — в этих словах Ислама Каримова заключен глубокий смысл, в них, идущих от самого сердца, выражены воля и чаяния всего народа Узбекистана.

Не сомневаюсь, что независимая парламентская комиссия и рабочая группа по мониторингу за расследованием и мерами правительства Узбекистана по стабилизации обстановки в Андижане и Андижанской области из числа представителей дипломатического корпуса, аккредитованных в Узбекистане, сможет объективно во всем разобраться.

Я 15 лет работаю в Узбекистане и 13 лет возглавляю Ассоциацию дружбы "Узбекистан-Корея". Я на личном опыте чувствую, как Ислам Каримов поэтапно реализует реформы и демократизацию в стране. Я нахожусь под большим впечатлением содержательных встреч президентов Республики Узбекистан и Республики Корея с бизнесменами, где Ислам Каримов призвал нас, корейских предпринимателей, делать бизнес в Узбекистане, где созданы все необходимые условия для успешного бизнеса, и принятому закону об иностранных инвестициях нет аналогов в мире.

На бизнес-форуме устранены все сомнения, так как гарантом иностранных капиталовложений и стабильности в Узбекистане выступает сам Ислам Каримов. За короткий период времени Узбекистан достиг больших успехов в демократизации и осуществлении экономических реформ. В этой стране создаются благоприятные условия для совершенствования деловой среды, защиты прав и законных интересов предпринимателей, укрепления связи с иностранными партнерами. Только за последние два-три месяца в Узбекистане приняты важные указы и постановления Президента, в том числе "О либерализации финансовой ответственности субъектов предпринимательства за хозяйственные правонарушения", "О дополнительных мерах по стимулированию развития микрофирм и малых предприятий", "О мерах по дальнейшему совершенствованию системы правовой защиты субъектов предпринимательства" и "О совершенствовании системы отчетности, представляемой субъектами предпринимательства, и усилении ответственности за ее незаконное истребование".

Даже Международный валютный фонд на заседании Совета директоров в мае текущего года, оценивая экономические реформы в Узбекистане, подчеркнул, что в 2004 году Узбекистаном достигнуты высокие темпы роста ВВП в размере 7.7%, укрепляется внешнеторговый баланс страны, обеспечивается прогресс в налогово-бюджетной сфере. Эти цифры и факты показывают не скачкообразность, а эволюционный характер и масштабность проводимых под руководством Ислама Каримова преобразований в Узбекистане.

И, конечно, на фоне этих позитивных преобразований в Узбекистане не могут не вызывать возмущения попытки экстремистских сил дестабилизировать обстановку в стране, нарушить мирную жизнь граждан республики.

Андижан — город-труженик, где сконцентрировано много промышленных предприятий, здесь живут и работают очень радушные и трудолюбивые люди. Однако достижения, которые сделаны за годы независимости в сфере экономики, малого бизнеса и частного предпринимательства, могут иметь дальнейшее развитие только в условиях стабильности и безопасности.

Узбекистан установил и поддерживает стратегическое партнерство с ведущими государствами мира — США, Россией, Японией, Индией. Сегодня он практически достиг договоренности о построении с Республикой Корея стратегического сотрудничества.

Я сопровождал Президента Кореи во многих странах, но визит в Ташкент был особенным и организован на самом высшем уровне. Народ Узбекистана с большим почетом и самым теплым гостеприимством принял Но Му Хёна. Убежден, что его визит в Узбекистан и достигнутые договоренности станут мощным импульсом для дальнейшего успешного развития отношений между двумя странами.

Я верю, что народы Узбекистана и Кореи будут активно сотрудничать и взаимодействовать независимо от таких вылазок террористов и религиозных экстремистов, как это имело место в Андижане, так как наши народы связывает прочной нитью корейская диаспора, проживающая в Узбекистане на протяжении 70 лет. В самые трудные годы народ Узбекистана делился последним куском хлеба с корейцами. Сегодня, когда Узбекистан находится на переходном этапе развития экономики, Республика Корея как 10-я ведущая экономика должна оказать всяческое содействие Узбекистану. И в этом деле, я считаю, что корейские бизнесмены должны принять активное участие и тем самым доказать, что мы являемся надежными партнерами для сотрудничества.

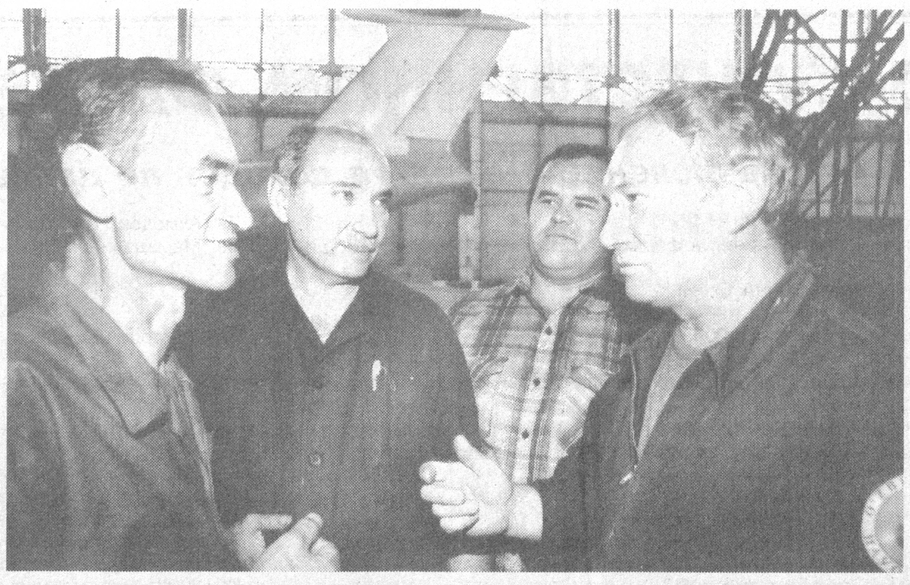

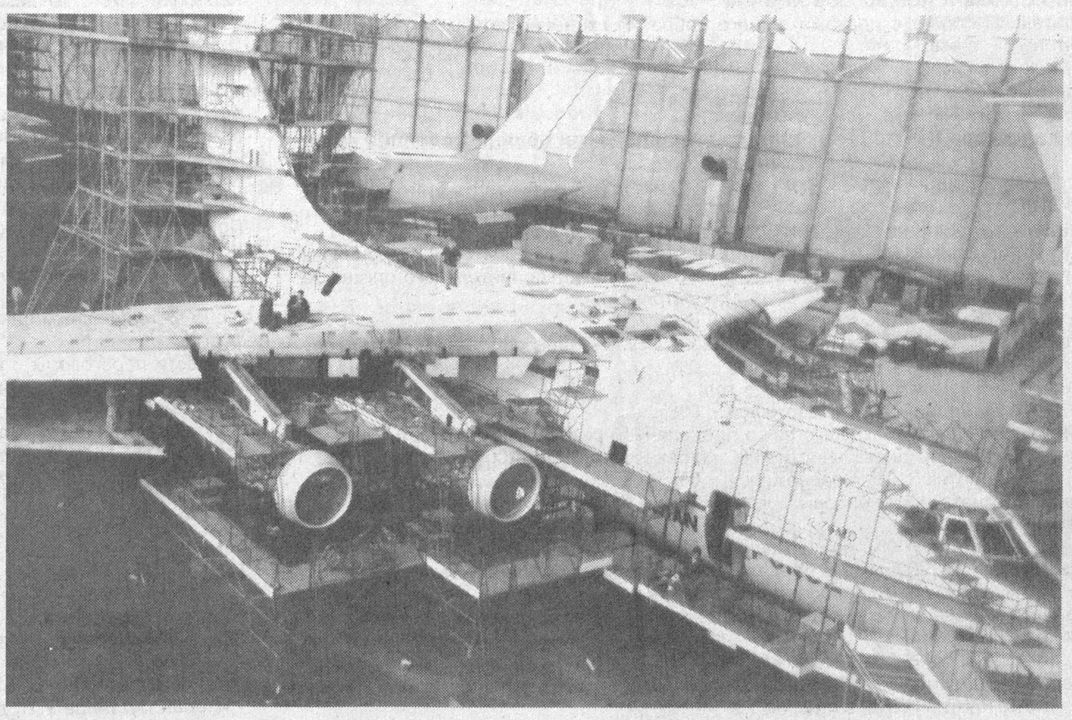

ТАШКЕНТСКИЕ АВИАЛАЙНЕРЫ

ЛЕТАЮТ ПО ВСЕМУ СВЕТУ

Ташкентское авиационное производственное государственное акционерное объединение...

Краткая история: в 1932 году вблизи подмосковного городка Химки появился 84-й авиационный завод. В декабре 1936 года на этом предприятии главным летчиком-испытателем был назначен легендарный Валерий Чкалов. Через год завод стал носить его имя...

С началом Второй мировой войны авиапредприятие было эвакуировано в Ташкент и через два месяца начало выпускать первые самолеты ЛИ-2. Это уже позже авиастроители с помощью инженеров конструкторского бюро стали выпускать знакомые всем самолеты ИЛ-14, АН-8, АН-12, АН-22 (Антей).

В цехах завода изготавливались крылья для всемирно известных самолетов "Руслан" МН-124 и АН-225 "МРИЯ", их длина — 78,8 метра. В 1971 году в небо поднялся построенный ташкентскими авиастроителями ИЛ-76, который предназначался как для гражданских, так и для военных перевозок пассажиров. Модификации этого типа самолета и сегодня продолжают работать на многих авиалиниях мира.

В прошлом году авиастроители по заказу Индии построили четыре современных скоростных самолета ИЛ-78 МКИ грузоподъемностью 210 тонн, которые, кстати, можно заправлять горючим прямо во время полета. На эти самолеты поступают заказы и из других стран.

Накануне светлого праздника — 14-й годовщины независимости Узбекистана авиастроители готовятся закончить сборку первого из серии заказов воздушного лайнера "ИЛ-76 ТД-90". Авиазавод собирается изготовить 15 таких машин для авиакомпании "Волга-Днепр".

— Современные самолеты, которые выпускает наш завод, используются не только в "Узбекистон хаво йуллари", они надежно служат на воздушных трассах многих авиационных компаний, — с понятной гордостью сказал генеральный директор авиационного объединения Вадим Кучеров.

НА СНИМКАХ: электромонтажники Ахмаджон Мусаев, Рафаэл Турсунов, Мурод Юсупов и Сергей Смуглов; в сборочном цехе завода.

Фото Рузмата ЖУММАНИЁЗОВА (УзА)

Актуальная тема

К ВОПРОСУ ОБ ОТХОДАХ

С наступлением жаркого лета особенно актуальной становится проблема сбора, вывоза и утилизации бытовых отходов.

Этой теме была посвящена встреча, проведенная Международной организацией экологии и здоровья «Экосан» совместно с Ташкентским городским производственным управлением «Махсустранс». Она организована в рамках республиканской программы «Промышленные и бытовые отходы и здоровье населения», реализуемой в соответствии с задачами Года здоровья.

Сегодня в республике имеется 159 полигонов захоронения бытового мусора, куда из-за отсутствия специальных мест свозятся также промышленные и другие виды отходов. Неотлаженный механизм сбора и вывоза повышает экологический риск и влечет за собой опасность для здоровья населения. Поэтому решение проблемы требует внимания и государственных, и общественных организаций, подчеркивалось на встрече.

В столице — самом густонаселенном городе страны — ежегодно образуется около 1 миллиона тонн твердых бытовых отходов. С 1999 года в соответствии с постановлением Кабинета Министров осуществляется проект «Усовершенствование системы санитарной очистки в городе Ташкенте», к реализации которого привлечены и зарубежные инвестиции. В жилых массивах создано 1140 пунктов сбора и складирования отходов, установлено свыше 13 тысяч металлических контейнеров. Закуплены 340 новых современных мусоросборочных машин, организовано их техническое обслуживание. В Хамзинском, Яккасарайском и Юнусабадском районах Ташкента построены перегрузочные станции. Проводится реконструкция и модернизация ремонтных служб.

А.ИВАНОВА (УзА)

ИНОСТРАННОЕ ПРЕДПРИЯТИЕ

«Самаркандская чаеразвесочная фабрика»

ТОНКИЙ АРОМАТ ВОСТОКА

в связи с запуском производства

приглашает

ОПТОВЫХ ПОКУПАТЕЛЕЙ И СПЕЦПОТРЕБИТЕЛЕЙ

для заключения договоров по прямым поставкам со складов в городах Ташкенте и Самарканде.

Контактные телефоны: 8-371 120-00-12, 120-00-21, 174-43-44.
Адрес: г.Ташкент, Чиланзарский район, улица Чиланзарская, 88.

Товар сертифицирован.

Мнение специалиста

НАРКОЛОГИЯ ДОЛЖНА ВЕСТИ НАСТУПЛЕНИЕ

Проблема наркомании является одной из актуальных во всем мире, в том числе и в нашей стране. В связи с этим мы попросили профессора кафедры наркологии и подростковой психиатрии Ташкентского института усовершенствования врачей Министерства здравоохранения Узбекистана и одновременно профессора кафедры криминалистики Ташкентского государственного юридического института по курсу предметов "Судебная психиатрия, судебная наркология" доктора медицинских наук Эркина Сайфиевича ШАМСИЕВА ответить на ряд вопросов.

— Чем вызван рост наркомании и каковы прогнозы?

— Если еще до недавнего времени на территории нашей республики наркоманией и токсикоманией страдало ограниченное число людей, то в настоящее время количество людей, страдающих этим грозным заболеванием, стало увеличиваться, особенно среди лиц молодого возраста. Оно встречается среди мужчин и женщин, в различных регионах, во всех возрастных и социальных группах. Проблема, возникающая при приеме наркотиков у отдельных людей, из маленькой личной перерастает в большую общегосударственную проблему.

В связи с реформированием органов здравоохранения и усилением борьбы с наркотиками, создались новые перспективные и благоприятные условия для изменения качества и характера борьбы с наркоманией в стране. Ситуация, связанная с ростом наркомании, требует на сегодняшний день конкретных и действенных мер: с одной стороны — создание нового подхода к наркологической службе, с другой — создание альтернативных негосударственных лечебно-профилактических структур.

— В чем трудности выявления и лечения наркоманов?

— Существует несколько объяснений. Наиболее популярное и, на первый взгляд, очевидное — личностные особенности больных наркоманией: лживость, неустойчивость их намерений, слабая воля, перепады настроения, безответственность, нежелание признать наличие зависимости от наркотиков и т.п. И действительно, многие клиницисты, работающие в наркологии, отмечают у больных эти черты. Однако исследования, проводившиеся в течение десятков лет, показали, что алкоголики и наркоманы лгут другим и обманывают себя (отрицая, например, наличие зависимости от психоактивных средств) не более чем все остальные люди.

Самый легкий путь избежать трудностей — попытаться скрыть или уменьшить потребление героина. Делается это с большим или меньшим искусством почти всеми потребителями наркотических средств. Даже те, кто пришел на лечение самостоятельно, нередко пытаются обелить свое прошлое, чтобы лучше выглядеть в глазах врача.

Здесь важным моментом является возложение полной ответственности на самого больного за последствия его поведения: не решать за него, но относиться к нему как к взрослому и ответственному человеку и помогать ему в поиске наиболее оптимального решения. Разработаны подходы, позволяющие осуществлять эти задачи в процессе краткосрочных консультаций потребителей психоактивных средств. Эти подходы являются неотъемлемой частью любой формы лечения — амбулаторного или стационарного.

— Что можно сказать о медицинских учреждениях, где лечат наркоманов?

— Больные получают медицинскую помощь в государственных учреждениях Ташкента — Ташкентском городском наркологическом диспансере (поликлиническое и стационарное отделение), наркологическом отделении Республиканской психиатрической больницы, Республиканском центре реабилитации наркологических больных. Однако нахождение там пациентов, страдающих наркоманией, ограничивается небольшим сроком пребывания. По сути дело ограничивается снятием абстинентного синдрома (ломки), после чего больные стремятся покинуть лечебное заведение, где срок пребывания составляет в среднем 12-15 дней, тогда как курс реабилитации предусматривает непрерывное длительное (4-5 месяцев) пребывание больного в лечебном учреждении.

Второй вариант лечения — обращение к частным клиникам, которые за серьезные денежные средства проводят лечение по не совсем понятным методикам. Бывает, такое лечение больных представляет из себя просто рыночный подход, а не последовательное высококвалифицированное лечение, хотя реклама, которая дается в средствах массовой информации, обещает многое.

— Как ведется подготовка кадров — врачей-наркологов?

— В Ташкентском институте усовершенствования врачей была открыта кафедра наркологии, а с 1990 года наркологию как предмет стали преподавать и студентам медицинских вузов на кафедре психиатрии. С одной стороны, это было связано с тем, что специальность наркология стала самостоятельной наукой. С другой стороны, в связи с неуклонным ростом наркологических заболеваний возникла необходимость повысить подготовку врачей различных специальностей. Однако не хватало учебной и научной литературы. Учитывая такую ситуацию, при содействии ТашИУВ и особенно материальной и издательской помощи ТГЮИ и лично ректора, профессора Рустамбаева М.Х., мною была выпущена серия книг по актуальным вопросам наркологии — учебник "Наркология", руководство для врачей "Неотложная наркология", "Реабилитация больных с наркоманией".

— Что, на ваш взгляд, надо сделать в борьбе с наркоманией?

— Думаю, что надо признать за больными наркоманией подлинный статус медицинских больных, без какой-либо медицинской и социальной дискриминации. Необходимо соблюдать принцип анонимности лечения больных наркоманией, если заболевание не сопровождается криминальной отягощенностью.

Реабилитация больных наркоманией должна осуществляться строго поэтапно с дальнейшим длительным патронажем до наступления стойкого эффекта.

Обязательно следует проводить широкий комплекс научных исследований для разработки высокоэффективных методов диагностики, лечения и профилактики. Полезным было бы открытие научного центра неврологии или хотя бы общего НИИ неврологии, психического здоровья и наркологии.

Вела беседу Гулчехра МАТКАРИМОВА

СООБЩЕНИЕ О СУЩЕСТВЕННОМ ФАКТЕ НХК «УЗБЕКНЕФТЕГАЗ»

Начисление и выплата доходов по ценным бумагам

Порядковый номер сообщения – 05

Полное наименование эмитента: Национальная холдинговая компания в форме открытого акционерного общества НХК "Узбекнефтегаз".

Место нахождения: 700047 г. Ташкент, Хамзинский район, ул. Ахунбабаева, 21.

Вид ценных бумаг - акции простые именные.

Дата принятия решения о выплате дивидендов по акциям – 28.06.2005 г.

Срок выплаты дивидендов – с 28.06.2005 г. по 27.08.2005 г.

Орган эмитента, принявший решение о выплате дивидендов по акциям – Наблюдательный совет с правами общего собрания акционеров.

Размер дивиденда, начисляемого на одну простую акцию – 18,257 сум.

Общее количество акций, по которым начисляются дивиденды – 171 144 302 штук.

Форма выплаты дивидендов – денежные средства.

Решение Наблюдательного совета с правами общего собрания акционеров

Порядковый номер сообщения – 09

- **Вид общего собрания** – Наблюдательный совет с правами общего собрания акционеров
- **Форма проведения общего собрания** – очная
- **Дата закрытия реестра** – 28.05.2005 г.
- **Дата проведения общего собрания** – 28.06.2005 г.
- **Место проведения общего собрания** – г. Ташкент, ул. Ахунбабаева, 21
- **Дата составления и подписания протокола Наблюдательного совета с правами общего собрания акционеров** – 15.07.2005 г.
- **Кворум общего собрания** – на собрании принял участие акционер, обладающий в совокупности 171 144 302 голосующими акциями, что составляет 100%

Вопросы, поставленные на голосование, и итоги голосования по ним:

I Отчет председателя правления НХК «Узбекнефтегаз» об итогах деятельности компании в 2004 году. О причинах невыполнения основных технико-экономических показателей в 2004 году, ответственности исполнительного органа за допущенные недостатки и мерах, принятых исполнительным органом, для их устранения.

за – 100%, против – 0%, воздержался – 0%

II Принятие решения о продлении договора найма с председателем правления НХК «Узбекнефтегаз» на 2005 год.

за – 100%, против – 0%, воздержался – 0%

III Утверждение годового бизнес-плана НХК «Узбекнефтегаз» на 2005 год.

за – 100%, против – 0%, воздержался – 0%

IV Утверждение отчета ревизионной комиссии НХК «Узбекнефтегаз» о проделанной работе за 2004 год с аудиторским заключением по итогам финансово-хозяйственной деятельности НХК «Узбекнефтегаз» за 2004 год.

за – 100%, против – 0%, воздержался – 0%

V Утверждение бухгалтерского баланса и отчета о финансовых результатах НХК «Узбекнефтегаз» за 2004 год. Распределение чистой прибыли по итогам 2004 года.

за – 100%, против – 0%, воздержался – 0%

VI Утверждение аудитора НХК «Узбекнефтегаз» на 2005 год и предельного размера оплаты его услуг.

за – 100%, против – 0%, воздержался – 0%

VII Увеличение размера уставного фонда и внесение изменений и дополнений в Устав и проспект эмиссии НХК «Узбекнефтегаз».

за – 100%, против – 0%, воздержался – 0%

VIII О ходе выполнения поручения по вопросу подписания акта государственной приемки Шуртанского ГХК.

за – 100%, против – 0%, воздержался – 0%

IX О внесении изменений в состав Наблюдательного совета НХК «Узбекнефтегаз».

за – 100%, против – 0%, воздержался – 0%

X Выбор нового состава ревизионной комиссии НХК «Узбекнефтегаз».

за – 100%, против – 0%, воздержался – 0%

XI О мерах по улучшению системы взаиморасчётов в отрасли и своевременному погашению дебиторской и кредиторской задолженностей.

за – 100%, против – 0%, воздержался – 0%

XII О необходимых мерах для приведения финансовой отчётности предприятий компании «Узбекнефтегаз» к требованиям международных стандартов.

за – 100%, против – 0%, воздержался – 0%

XIII Об утверждении размера оказания спонсорской помощи НХК «Узбекнефтегаз» за 2004 год.

за – 100%, против – 0%, воздержался – 0%

- Полные формулировки решений, принятых Наблюдательным советом с правами общего собрания акционеров:

По первому вопросу Наблюдательный совет с правами общего собрания акционеров единогласно РЕШИЛ:

1. Утвердить отчет правления Национальной холдинговой компании «Узбекнефтегаз» об итогах финансово-хозяйственной деятельности в 2004 году.

2. НХК «Узбекнефтегаз» в месячный срок провести глубокий, самокритичный анализ и дать предложения в Наблюдательный совет:

- по проблемам, связанным с невыполнением запланированных показателей прироста запасов углеводородов;
- об обоснованности списания запасов углеводородов по месторождению Кокдумалак;
- по корректировке плана с указанием конкретных площадей прироста запасов с учетом прошлых недоимок;
- о расхождении показателей добытых углеводородов и поставленных на переработку на нефтеперерабатывающие заводы;
- разработать концепцию проведения геологоразведочных работ, в том числе с привлечением иностранных компаний.

3. Правлению компании «Узбекнефтегаз» принять меры по безусловному выполнению предприятиями отрасли прогнозных показателей в 2005 году.

По второму вопросу Наблюдательный совет с правами общего собрания акционеров единогласно РЕШИЛ:

1. Утвердить председателем правления НХК «Узбекнефтегаз» на 2005 год Азизова Абдусалома Абдумавляновича.

2. Продлить договор о найме с председателем правления НХК «Узбекнефтегаз» сроком на один год, считая началом - дату сегодняшнего заседания Наблюдательного совета.

3. Установить, что председатель правления НХК «Узбекнефтегаз» уполномочен вносить предложения по кандидатурам в исполнительный орган компании.

По третьему вопросу Наблюдательный совет с правами общего собрания акционеров единогласно РЕШИЛ:

1. Утвердить годовой бизнес-план НХК «Узбекнефтегаз» на 2005 год с учетом внесенных изменений по проведению геологоразведочных работ, инвестиционным проектам, программе приватизации, локализации в разрезе дочерних компаний.

2. Исполнительному органу компании «Узбекнефтегаз»:

- разработать и внести в Наблюдательный совет план-контроля исполнения бизнес-плана в 2005 году;
- принять безотлагательные меры к исполнению показателей, утвержденных бизнес-планом в 2005 году.

По четвертому вопросу Наблюдательный совет с правами общего собрания акционеров единогласно РЕШИЛ:

1. Принять к сведению отчет ревизионной комиссии за 2004 год.
2. Утвердить аудиторское заключение о финансовой деятельности НХК «Узбекнефтегаз» за 2004 год.
3. Утвердить положение о ревизионной комиссии НХК «Узбекнефтегаз».

По пятому вопросу Наблюдательный совет с правами общего собрания акционеров единогласно РЕШИЛ:

1. Принять к сведению информацию заместителя главного бухгалтера компании «Узбекнефтегаз» Мулахметовой О.И. о составлении бухгалтерского баланса и отчета о финансовых результатах компании «Узбекнефтегаз».

2. Утвердить порядок распределения чистой прибыли НХК «Узбекнефтегаз» за 2004 год в размере 6 578 682 тыс. сум. в следующем порядке:

- в резервный фонд 5% - 329 384 тыс. сум.
- на развитие производства – 3 124 649 тыс. сум.
- на выплату дивидендов по акциям НХК «Узбекнефтегаз» – 3 124 649 тыс. сум.

По шестому вопросу Наблюдательный совет с правами общего собрания акционеров единогласно РЕШИЛ:

1. Утвердить аудиторскую фирму ООО «SHAH-AUDIT» на проведение аудита финансово-хозяйственной деятельности НХК «Узбекнефтегаз» в 2004 году с оплатой аудиторских услуг в размере 3 млн. сум.

2. Утвердить аудиторскую фирму ООО «Аломат Аудит» на проведение аудита финансово-хозяйственной деятельности НХК «Узбекнефтегаз» в 2005 году.

3. Согласиться с оплатой услуг аудитора ООО «Аломат Аудит» в размере 3 млн. сум.

По седьмому вопросу Наблюдательный совет с правами общего собрания акционеров единогласно РЕШИЛ:

1. Утвердить:

- уставный фонд НХК «Узбекнефтегаз» в размере 253 679 988 000 (двести пятьдесят три миллиарда шестьсот семьдесят девять миллионов девятьсот восемьдесят восемь тысяч) сум;
- изменения в Устав НХК «Узбекнефтегаз»;
- проспект эмиссии акций НХК «Узбекнефтегаз»;
- положение о Наблюдательном совете НХК «Узбекнефтегаз»;
- положение об общем собрании акционеров НХК «Узбекнефтегаз».

3. Члену Наблюдательного совета председателю Госкомимущества Республики Узбекистан Аскарову М.А. проработать вопрос об освобождении НХК «Узбекнефтегаз» от уплаты регистрационного сбора в размере 0,1% за регистрацию проспекта эмиссии акций.

По восьмому вопросу Наблюдательный совет с правами общего собрания акционеров единогласно РЕШИЛ:

Правлению компании «Узбекнефтегаз» в месячный срок утвердить акт государственной приемки Шуртанского ГХК.

По девятому вопросу Наблюдательный совет с правами общего собрания акционеров единогласно РЕШИЛ:

1. Вывести из состава Наблюдательного совета НХК «Узбекнефтегаз» Ганиева Э.М.

2. Утвердить председателя Агентства по внешним экономическим связям Республики Узбекистан Нажимова Н.Э. членом Наблюдательного совета НХК «Узбекнефтегаз».

3. В связи с тем, что назначение членов Наблюдательного совета производится по решению правительства Республики Узбекистан, то члену Наблюдательного совета НХК «Узбекнефтегаз» Аскарову М.А. в месячный срок внести предложение Корпорации «Индустриальный Союз Донбасса» («ИСД») о включении кандидатуры председателя совета директоров– Таруты С.А. в состав Наблюдательного совета НХК «Узбекнефтегаз» на рассмотрение правительства.

4. Утвердить список членов Наблюдательного совета НХК «Узбекнефтегаз» в следующем составе:

1. Мирзиёев Ш.М. - Премьер-министр Республики Узбекистан, председатель Наблюдательного совета
2. Султанов У.Т. - заместитель Премьер-министра Республики Узбекистан, заместитель председателя Наблюдательного совета
3. Нажимов Н.Э. - председатель Агентства по внешним экономическим связям Республики Узбекистан
4. Голышев В.А. - заместитель Государственного советника Президента Республики Узбекистан
5. Аскаров М.А. - председатель Госкомимущества Республики Узбекистан, государственный поверенный
6. Рустамов К.К. - председатель правления АКБ "Узпромстройбанк"
7. Ахмедов Н.А. - председатель Госкомгеологии Республики Узбекистан
8. Мамадалиев Р.М. - заведующий информационно-аналитического Департамента по вопросам топливно-энергетического комплекса, химии, металлургии и машиностроения Кабинета Министров Республики Узбекистан
9. Саидова Г.К. - первый заместитель министра экономики Республики Узбекистан
10. Гуськова Т.Н. - первый заместитель министра финансов Республики Узбекистан
11. Саидов Р.Т. - начальник Государственной инспекции «Саноатконтехназорат»

5. Выплатить вознаграждение членам Наблюдательного совета по итогам деятельности НХК «Узбекнефтегаз» за 2004 год в размере двукратного оклада председателя правления НХК «Узбекнефтегаз».

По десятому вопросу Наблюдательный совет с правами общего собрания акционеров единогласно РЕШИЛ:

1. Утвердить ревизионную комиссию НХК «Узбекнефтегаз» на 2005 год в следующем составе:

Козлова Н.П. – заместитель председателя «Узпромстройбанка» – Председатель ревизионной комиссии;
Карабаев Ф.А. – начальник управления Министерства финансов;
Соатов Э.А. – заместитель Генерального директора АК »Узгеобурнефтегаздобыча».

По одиннадцатому вопросу Наблюдательный совет с правами общего собрания акционеров единогласно РЕШИЛ:

НХК «Узбекнефтегаз» в трехмесячный срок совместно с министерствами финансов, экономики внести предложения в Кабинет Министров Республики Узбекистан с отражением следующих направлений:

разработка порядка взаиморасчетов между потребителями природного газа газоснабжающими организациями;
реструктуризация кредиторской задолженности перед ГАЖК "Узбекистон темир йуллари" в счет дебиторской ГАК "Узбекэнерго" и ГАК "Узкимесаноат";
применение льготных тарифов для предприятий отрасли на перевозку грузов по железной дороге;
производство ежемесячной оплаты таможенных платежей в траншах, выпускаемых Министерством финансов.

По двенадцатому вопросу Наблюдательный совет с правами общего собрания акционеров единогласно РЕШИЛ:

Компании «Узбекнефтегаз» в двухмесячный срок:

провести тендер на отбор международной компании для внедрения корпоративной информационно-аналитической системы, начиная с ввода системы упорядочения бухгалтерского учёта, финансовой отчетности и контроля над товарно-материальным снабжением и по его результатам внести предложения в Наблюдательный совет НХК «Узбекнефтегаз»;
провести переговоры с консорциумом компаний «Ашурст» и «ГРАТА» по вопросу расторжения заключенного ранее контракта по анализу законодательства Республики Узбекистан в области нефти и газа.

По тринадцатому вопросу Наблюдательный совет с правами общего собрания акционеров единогласно РЕШИЛ:

1. Утвердить размер оказанных спонсорских взносов НХК «Узбекнефтегаз» в 2004 году в размере 822,8 млн. сум.
2. Разрешить правлению НХК «Узбекнефтегаз» оказать спонсорскую помощь в 2005 году в размере 4 440 млн. сум. и 175 тысяч долларов США по вышеперечисленным направлениям.

Изменения в персональном составе должностных лиц

Порядковый номер сообщения – 10

Полное наименование эмитента: Национальная холдинговая компания в форме открытого акционерного общества "Узбекнефтегаз".

Место нахождения: 700047 г. Ташкент, Хамзинский район, ул. Ахунбабаева, 21.

Орган управления эмитента, в котором произошли изменения – Наблюдательный совет НХК "Узбекнефтегаз".

Фамилия, имя, отчество избранного должностного лица в органе управления эмитента:

- избран Мирзиеев Ш. М., доля участия в уставном фонде эмитента – 0 %;
- избран Султанов У.Т., доля участия в уставном фонде эмитента – 0 %;
- избран Нажимов Н.Э., доля участия в уставном фонде эмитента – 0 %;
- освобожден Ганиев Э. М., доля участия в уставном фонде эмитента – 0%;
- избран Голышев В.А., доля участия в уставном фонде эмитента – 0 %;
- избран Аскаров М.А., доля участия в уставном фонде эмитента – 0 %;
- избран Рустамов К.К., доля участия в уставном фонде эмитента – 0 %;
- избран Ахмедов Н.А., доля участия в уставном фонде эмитента – 0 %;
- избран Мамадалиев Р.М., доля участия в уставном фонде эмитента – 0 %;
- избрана Саидова Г.К., доля участия в уставном фонде эмитента – 0 %;
- избрана Гуськова Т.Н., доля участия в уставном фонде эмитента – 0 %;
- избран Саидов Р.Т., доля участия в уставном фонде эмитента – 0 %.

Уполномоченный орган эмитента, принявший решение, являющееся основанием указанных изменений, и дата его принятия - Наблюдательный совет с правами общего собрания акционеров НХК "Узбекнефтегаз" - 28.06.2005 г.

Орган управления эмитента, в котором произошли изменения – Ревизионная комиссия НХК "Узбекнефтегаз".

Фамилия, имя отчество лица, избранного в состав ревизионной комиссии НХК "Узбекнефтегаз":

- избрана Козлова Н.П., доля в уставном фонде 0,0%;
- избран Карабаев Ф. А., доля в уставном фонде 0,0%;
- избран Соатов Э. А., доля в уставном фонде 0,0%.

Уполномоченный орган эмитента, принявший решение, являющееся основанием указанных изменений, и дата его принятия - Наблюдательный совет с правами общего собрания акционеров НХК "Узбекнефтегаз" - 28.06.2005 г.

Орган управления эмитента, в котором произошли изменения – Правление НХК "Узбекнефтегаз".

Фамилия, имя, отчество лица, полномочия которого продлены на 2005 год в составе правления НХК "Узбекнефтегаз":

- Председателем правления НХК "Узбекнефтегаз" избран Азизов Абдусалом Абдумавлянович, доля участия в уставном фонде эмитента – 0,0 %.

Уполномоченный орган эмитента, принявший решение, являющееся основанием указанных изменений, и дата его принятия - Наблюдательный совет с правами общего собрания акционеров НХК "Узбекнефтегаз" - 28.06.2005 г.

Юридические лица, являющиеся аффилированными лицами НХК «Узбекнефтегаз»

№	Наименование организации	ОПФ (форма собственности)	Местонахождение, юр. адрес	ИНН	Основание, по которому они являются аффилированными лицами	Дата с которой, они являются аффилированными лицами	Принадлежащие им количество и % голосующих акций
1	ГКИ РУз	Государственная	г. Ташкент, пр. Узбекистанский, 55	201122696	Владение 20 и более % акций от уставного фонда	23.11.1999 г.	171 144 302 – 100%

Физические лица, являющиеся аффилированными лицами НХК «Узбекнефтегаз»

№	Ф. И.О.	Основание, по которому они являются аффилированными лицами	Дата,с которой они являются аффилированными лицами	Принадлежащие им количество и % голосующих акций
1	Мирзиёев Ш.М.	Премьер-министр Республики Узбекистан, председатель Наблюдательного совета	29.12.1998 г. №605-ф	.0-0%
2	Султанов У.Т.	заместитель Премьер-министра Республики Узбекистан, заместитель председателя Наблюдательного совета	29.12.1998 г. №605-ф	0-0%
3	Нажимов Н.Э.	председатель Агентства по внешним экономическим связям Республики Узбекистан	29.12.1998 г. №605-ф	0-0%
4	Голышев В.А.	заместитель Государственного советника Президента Республики Узбекистан	29.12.1998 г. №605-ф	0-0%
5	Аскаров М. А.	Председатель Госкомимущества Республики Узбекистан	1999 г.	0-0%
6	Рустамов К.К.	председатель правления АКБ "Узпромстройбанк"	29.12.1998 г. №605-ф	0-0%
7	Ахмедов Н.А.	председатель Госкомгеологии Республики Узбекистан	29.12.1998 г. №605-ф	0-0%
8	Мамадалиев Р.М.	заведующий информационно-аналитического Департамента по вопросам топливно-энергетического комплекса, химии, металлургии и машиностроения Кабинета Министров Республики Узбекистан	29.12.1998 г. №605-ф	0-0%
9	Саидова Г.К.	первый заместитель министра экономики Республики Узбекистан	29.12.1998 г. №605-ф	0-0%
10	Гуськова Т.Н.	первый заместитель министра финансов Республики Узбекистан	29.12.1998 г. №605-ф	0-0%
11	Саидов Р.Т.	начальник Государственной инспекции "Саноатконтехназорат"	29.12.1998 г. №605-ф	0-0%
12	Азизов А. А.	председатель правления НХК «Узбекнефтегаз»	03.10.2003 г. №423	0-0%
13	Мажитов Ш. Х.	первый заместитель председателя правления НХК «Узбекнефтегаз»-главный менеджер	10.11.2003 г. №494	0-0%
14	Зикриясв Р. Э.	заместитель председателя правления НХК «Узбекнефтегаз»	10.11.2003 г. №494	0-0%
15	Жумаев Х. Б.	заместитель председателя правления НХК «Узбекнефтегаз»	10.11.2003 г. №494	0-0%
16	Ахмедов Ш. К.	заместитель председателя правления НХК «Узбекнефтегаз»	30.12.2003 г. №575	0-0%
17	Вагапов И. Х.	заместитель председателя правления НХК «Узбекнефтегаз»	10.11.2003 г. №494	0-0%
18	Норматов А. Н.	член правления НХК «Узбекнефтегаз»	23.01.2004 г. протокол НС № 19	0-0%

Наступление сроков исполнения обязательств эмитента перед владельцами ценных бумаг

Порядковый номер сообщения – 08

- Обязательства эмитента перед владельцами ценных бумаг – выплата дивидендов за 2004 год по простым акциям;
- Срок исполнения обязательства эмитента перед владельцами ценных бумаг – 27 августа 2005 года.

ОКНО В МИР

ДРУЖАТ И ДЕТИ, И ВЗРОСЛЫЕ

В Ташкенте на внеочередной конференции Болгарского культурного центра принято решение об объединении Клуба болгар и Друзей Болгарии в одну неправительственную некоммерческую организацию.

По мнению вновь избранного председателя культурного центра Натальи Ивановой, объединение позволит им расширить дружественные межнациональные связи, больше проводить культурных мероприятий.

— Сразу после объединения в жизни Болгарского культурного центра произошел ряд мероприятий, который позволил расширить наши возможности, — сказала в беседе с корреспондентом НИА "Туркистон-пресс" Н.Иванова. — Во-первых, наши юные члены центра приняли участие в таком крупном мероприятии, как фестиваль "Узбекистан — наш общий дом", который проходил в Ташкенте на стадионе "Динамо". Нашим ребятам очень понравилось выступать в команде Интернационального центра в своих национальных костюмах, исполнять болгарские песни и танцы. А самое главное, они подружились с ребятами других национальных центров. И в этом направлении мы сейчас собираемся действовать, поскольку детей при Болгарском культурном центре много, дружба между ребятами крепнет.

Ближайшие планы — это подготовка к концерту, посвященному Дню независимости Узбекистана, отметила Н.Иванова. Наши юные самодеятельные артисты исполнят болгарские танцы. Кроме того, мы готовимся к музыкальному вечеру, где ребята, обучающиеся музыке, дадут скрипичный концерт.

Продолжатся и курсы болгарского языка. Центр приобрел новейшие учебники для его изучения, как для начинающих, так и для людей более зрелого возраста. Готовится центр и к проведению таких праздников, как День болгарского фольклора, День национальной кухни.

Первая встреча членов объединенного Болгарского культурного центра состоялась в уютном кафе "Рила", которое безвозмездно предоставил бизнесмен-болгарин Атанас Седес, работающий в Ташкенте.

— Я предложил собираться в моем кафе потому, что мне очень интересно общаться со своими соотечественниками, — сказал Атанас Седес. — Я предложил от всего сердца, чтобы приходили все желающие, общались, изучали культуру и язык Болгарии. Моя жена русская, и участвуя во встречах с болгарами, она больше узнает о моей родине, ее культуре и истории.

НИА «Туркистон-пресс»

ЗАЯВЛЕНИЕ ТАДЖИКСКОГО МИНИСТРА

Министр иностранных дел Таджикистана выступил с заявлением, в котором подчеркнул, что военным базам США нет смысла продолжать оставаться на территории стран Средней Азии, сообщает РИА «Новости».

«Проблема Афганистана уже решается, налицо политическая стабилизация, проведены президентские выборы, идет подготовка к парламентским выборам», —заявил Талбак Назаров на пресс-конференции в Душанбе. Отметим, в настоящее время в Средней Азии расположены две американские базы — «Ганчи» в киргизском аэропорту «Манас» и «Ханабад» в Узбекистане — в Таджикистане американских баз нет.

НА СНИМКЕ: Истребитель ВВС США на авиабазе «Ганчи» в киргизском аэропорту «Манас». Фото с сайта globalsecurity.org

Инициатива

НА СТРАЖЕ ПОРЯДКА

Трагические события, произошедшие 13 мая нынешнего года в городе Андижане, попытки темных сил нарушить мирную и стабильную жизнь нашего народа, смерть невинных людей вызвали справедливое негодование наших соотечественников.

Молодежь Ферганы, испытавшая, как и весь народ, сильное потрясение после этих трагических событий, выступила с доброй инициативой: организован центр добровольных стражей порядка — «Фаргона ёш посбонлари».

— Этот центр призван содействовать воспитанию юношей и девушек нашей области в духе патриотизма и преданности Родине и оградить их от влияния экстремистских религиозных течений, — говорит руководитель отдела по профилактике правонарушений областного управления внутренних дел подполковник **Ш.ХУДАЯРОВ**. — Свыше тысячи молодых активистов и спортсменов, студентов и учащихся средних специальных учебных заведений области уже стали членами этого центра. И их число с каждым днем растет.

Члены молодежного центра добровольно помогают сотрудникам правоохранительных органов в их работе по обеспечению спокойствия и порядка.

М.СУЛЕЙМАНОВ (УзА)

МЕТОДЫ БОРЬБЫ С ТЕРРОРИСТАМИ

Министр юстиции Италии Роберто Кастелли предложил использовать против террористов методы, с успехом применяющиеся для борьбы с местными мафиозными группировками.

Он выдвинул идею создать своего рода «суперпрокуратуру» под юрисдикцией Национального управления по борьбе с мафией и сформировать подразделения антитеррористической полиции, передает ИТАР-ТАСС. Министр предлагает также ввести в Уголовный кодекс статью, карающую за участие в террористических организациях, даже если обвиняемый лично не совершил никаких преступлений. Подобное положение действует в Италии в отношении членов мафии.

Кастелли выдвинул предложение распространить на террористов, согласившихся сотрудничать со следствием, практику амнистии и защиты, которая в Италии действует в отношении раскаявшихся мафиози.

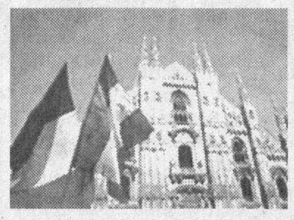

Согласно его идее, необходимо также высылать из страны иммигрантов по первому подозрению в их связях с террористическими организациями.

ПРЕЗИДЕНТЫ В ОТПУСКЕ

Президент Украины Виктор Ющенко проведет свой отпуск, запланированный на 26-30 июля, в Грузии.

Специально для встречи с президентом Украины глава грузинского государства Михаил Саакашвили принял решение прервать свой отпуск в Голландии, где он находится вместе с супругой, и вернуться в Тбилиси 24 июля.

МИНИСТРАМ ВЫДАЛИ ЖИЛЕТЫ

Членам правительства Израиля после получения ими угроз от местных экстремистов, выступающих против реализации плана одностороннего размежевания, выданы бронежилеты.

Министры будут надевать их по предписанию спецслужб, предположительно — во время посещений палестинских территорий и встреч с израильскими поселенцами.

КУРС ЮАНЯ НЕИЗМЕНЕН

Глава правительства Китая Вэнь Цзябао заявил, что нет никаких причин торопиться с переоценкой китайского юаня.

Он подчеркнул, что политика сохранения стабильного юаня выгодна как Китаю, так и всему миру. Нынешний курс равен 8,28 юаня за доллар и, по мнению Вашингтона, искусственно занижен, что дает Китаю преимущество в международной торговле.

АФРИКАНСКИЕ УЛИТКИ АТАКУЮТ БРАЗИЛИЮ

Как сообщает информационное агентство «Эстаду», лишь в одном только городе Рибейран-Прету, что в юго-восточном штате Сан-Паулу, специалисты санитарной службы собрали за один раз 50 кг моллюсков.

Улитки, известные под именем ахатина, сильно беспокоят бразильских ученых. Животные, вес которых достигает полкилограмма, а длина — 25 сантиметров, могут быть переносчиками смертельно опасных для человека болезней, передает ИТАР-ТАСС.

Ахатина были завезены в южноамериканскую страну в гастрономических целях. Ими владельцы ресторанов, где подают изысканные блюда, планировали заменить дорогих французских улиток-эскарго. Однако вкус африканских беспозвоночных животных не пришелся бразильцам по душе, и их выбросили, вернее сказать, выпустили на волю.

Улитки «воспользовались ситуацией» и стали стремительно размножаться. Этому способствовало то обстоятельство, что в Бразилии нет хищников, которые бы питались этими моллюсками. Теперь африканские медленно ползающие животные угрожают человеку, а также и злаковым, которые они с удовольствием поедают.

Тем не менее санитарные власти Бразилии проводят разъяснительную работу среди населения, призывая ни в коем случае не трогать безобидных на первый взгляд существ.

ЗАПУСК ЧЕЛНОКА ОТКЛАДЫВАЕТСЯ

Представители Национально-аэрокосмической администрации США (NASA) объявили, что старт космического челнока Discovery откладывается как минимум на неделю.

Точная дата и время запуска будут известны после того, как специалисты определят причину неполадки, вызвавшей отмену намеченного на среду старта.

ЗАДЕРЖАНЫ ПОДОЗРЕВАЕМЫЕ

В ходе проведенной во вторник спецоперации в Пакистане были задержаны несколько десятков человек, подозреваемых в связях с террористами, осуществившими взрывы в Лондоне.

В городах Дера Гази Хан, Мултан и Хушаб провинции Пунджаб были задержаны 25 членов запрещенного радикального суннитского движения «Лашкар-е-Джангви».

ОПОЗНАНИЕ ПО УШАМ

Результаты исследования британских ученых могут помочь установить личность человека по ушам даже по видеозаписи.

Также есть возможность встроить технику опознавания пользователя в мобильные телефоны, говорит Марк Никсон, специалист по биометрике из Университета Саутгемптона.

Метод опознания людей по ушам изучался и ранее. Однако тогда методика применялась та же, что и в опознании по лицу — на основании расположения носа, глаз и рта или их пропорций. По новому методу форма воспринимается как единое целое и переводится в код, который дает возможность проводить сравнения.

«Уши — очень устойчивый признак во внешности человека. В отличие от лица, форма ушей не меняется с возрастом», — объясняет Никсон. Проблему могут представлять волосы, которые прикрывают уши. Однако она легко решается при помощи инфракрасных снимков.

Ученые проверили свою теорию, исследовав 63 различные формы уха. При этом точность опознания составила 99,2%. «Это отличные предпосылки для дальнейших исследований», — с удовлетворением отмечает Никсон.

По странам и континентам

Стамбул, стоящий на стыке двух континентов — Европы и Азии, в свое время являлся столицей трех крупных империй — Римской, Османской и Византийской. Древний город разделяет на "европейский" и "азиатский" одна из красивейших морских дорог мира — Босфор. Два континента соединяет мост через пролив.

Подборка подготовлена по материалам Интернет

Вниманию организаций и предприятий!

Акционерная компания «Узкурилишматериаллари»

ОБЪЯВЛЯЕТ КОНКУРСНЫЙ ТОРГ (ТЕНДЕР)

на поставку дробильно-сортировочного оборудования ДСУ производительностью 100 м3/ч щебня, фракциями 0-5 мм, 5-20 мм в количестве 1 комплект

Заказчик ОАО «Кызылкумцемент»

Предприятия и организации, выступающие в качестве поставщиков, должны соответствовать следующим требованиям: иметь необходимые профессиональные и технические квалификационные данные, обладать финансовыми средствами и другими материальными возможностями, надежностью, опытом и репутацией, обладать гражданской правоспособностью и правомочиями на заключение договора (контракта). Поставляемые материалы должны соответствовать мировым аналогам.

Для участия в торгах и приобретения тендерной документации необходимо обратиться с запросом к организатору торга — Акционерная компания "Узкурилишматериаллари". Тендерная документация выдается после уплаты невозвращаемой суммы 600 долларов.

Источник финансирования за счет собственных средств предприятий заказчиков.

Платежные реквизиты:
АК "Узкурилишматериаллари"
Адрес: г.Ташкент, Миракилова, 68а
Расчетный счет:
20210000200127064001
SWIFT BIC:
UJSIUZ22, UZPROMSTROYBANK
TASHKENT, UZBEKISTAN
CHIPS UID: 353886
TELEX: 116342TRONUZ
Валютный счет: 20210840500127064002
МФО 00424 город Ташкент
Идентификационный номер 200625030
Конкурсные предложения
должны быть доставлены организатору торгов по адресу: г.Ташкент, ул.Миракилова, 68а, АК "Узкурилишматериаллари"
Тел.: 54-48-39, 152-60-28.
Факс: 55-77-07, 152-60-28
Крайний срок представления оферт организатору торгов к дню и часу вскрытия оферт.
Вскрытие оферт состоится через 30 дней после опубликования объявления.

Зеленая аптека

БЛАГОРОДНЫЙ УКРОП

Укроп, пожалуй, самая любимая наша зелень. Его нежный аромат облагораживает любые блюда: супы и салаты, рыбу и мясо, начинки для пирогов, творог и сыр.

Замечательный вкус придает свежая зелень укропа горячим бутербродам, пицце, лепешкам с сырной начинкой, блюдам из картофеля и грибов. Любители приправляют укропом перед посолом сало, капусту и селедку. А уж хрустящие огурчики, соленые помидорчики, консервы и маринады вообще невозможно представить без зеленых зонтиков укропа!

Но укроп не просто пикантная добавка к пище, а еще и одно из самых целебных пряных растений! Он богат минеральными веществами (кальций, магний, железо, фосфор) и витаминами (С, B_1, B_2, PP, P, каротин).

В народной медицине с помощью укропа лечат болезни печени, повышенное артериальное давление, диарею, дисбактериоз, воспаления и боли в животе, выводят камни из почек и мочевого пузыря. Укропной водой поят кормящих матерей для усиления лактации. Отвар семян укропа очень полезен людям, страдающим сахарным диабетом. Укропное масло улучшает аппетит, пищеварение, служит глистогонным и мочегонным средством, помогает при лечении метеоризма, подагры.

Настой зелени укропа обладает мощным иммуностимулирующим свойством, поэтому ванны с этой добавкой полезно принимать во время ОРЗ и гриппа для повышения защитных сил организма.

Зелень укропа очень полезна сердечникам (особенно при хронической коронарной недостаточности, для профилактики стенокардии, ожирения), людям, страдающим отложением солей, бронхитом, малокровием.

При сахарном диабете в качестве дополнительного средства лечения: чайную ложку толченых семян укропа залейте 1,5 стакана кипятка, настаивайте час, процедите. Пейте настой по 1/2 стакана три раза в день. Курс лечения — 10-14 дней.

При трофических язвах голени: чайную ложку семян укропа залейте 1,5 стакана кипятка, настаивайте в термосе 2 часа, процедите. Пейте настой по 1/4 стакана три раза в день. Курс лечения — 7-10 дней.

При метеоризме, желудочных коликах у детей: столовую ложку сухих семян укропа залейте стаканом кипятка, настаивайте полчаса, процедите. Укропную воду давайте ребенку по 1/2 стакана три раза в день за полчаса до еды. Курс лечения — до улучшения состояния.

При желчнокаменной болезни в качестве дополнительного средства лечения: залейте 2 столовые ложки семян укропа 2 стаканами кипятка, кипятите в течение 15 минут на слабом огне, затем процедите, пейте в теплом виде по 1/2 стакана четыре раза в день. Курс лечения — 10-14 дней, при необходимости после двухнедельного перерыва его можно повторить.

При гепатите А в качестве дополнительного средства лечения: сухие семена и листья укропа заваривайте как чай и пейте по стакану три раза в день. Кроме того, ежедневно ешьте свежую зелень укропа. Курс лечения — не менее двух недель.

При потере аппетита, атонии пищеварительного тракта, подагре в качестве дополнительного средства лечения: накапайте 5-10 капель укропного масла на кусочек сахара или разведите в чайной ложке меда и принимайте три раза в день, запивая чаем. Курс лечения — 7-10 дней, при необходимости после двухнедельного перерыва его можно повторить.

Внимание! Сок укропа противопоказан при беременности, а семена — при заболеваниях почек.

Из истории вещей

КОЕ-ЧТО О ЮБКАХ

Многие тысячелетия люди не видели нужды в том, чтобы разделять одежду на мужскую и женскую. Набедренные повязки, фартуки, подобие юбок, в которых ходили наши древние предки, не имели различия по полу и возрасту. Однако эволюция быта, развитие нравственных, этических, эстетических и религиозных представлений повлияли и на одежду. Мужчины в конце концов стали носить штаны и брюки, а женщины — юбки. Юбкой стала называться часть женской одежды от талии к низу.

С помощью юбки женщины всех сословий не упускали случая подчеркнуть значимость своей персоны. Особенно этому хорошо служил шлейф, который вошел в обиход в XV веке и долгое время являлся атрибутом придворного костюма. Например, придворный статус определял длины шлейфов: королеве — 11 локтей, принцессам — 9, дальним родственникам — 7, герцогиням — 3. Самый большой шлейф был у платья Екатерины II — длиной 70 метров и шириной 7 метров, его несли 50 пажей.

Но уже в XVI веке шлейф был предан забвению. В моду входят испанские юбки необъятной ширины. Они представляли собой сложные сооружения, имеющие каркас. Установив на полу, в них просто входили.

В XVII веке пришла пора одежды простой, удобной, доступной, законодателями которой стали французы. Само платье упростилось, но пришла мода одновременно надевать несколько юбок и опять понадобился каркас. Мир наполнился шуршанием юбок, украшенных многочисленными вышивками, кружевами, воланами.

Трудно сказать, куда завела бы юбку безрассудная мода, если бы не вмешательство популярного швейцарского врача-гигиениста Тронкини. Он настоятельно рекомендовал дамам длительные прогулки, доказывая, что это сохраняет фигуру и дает хорошее самочувствие. В итоге каркас, мешавший прогулкам, был удален, а подол юбки стал короче.

Новая реформа юбки назревала за океаном. Американки, переселившиеся на запад своей страны, путешествовали в повозках и, естественно, полукочевой быт требовал соответствующую одежду — популярными стали шаровары. Однако европейские дамы были далеки от забот американских поселянок и не "поддержали" их. Тем не менее была положена тенденция к упрощению пышных юбок.

На судьбу юбки большое влияние оказали танцы. Сначала в XVIII и XIX веках вальс, в начале XX века — танго, чарльстон, а в 1960-е — рок-н-ролл. Для танго, например, изобрели юбки с разрезом, в который были видны ноги, совершавшие сногсшибательные па.

Заметный след в истории одежды оставила плиссированная юбка, украшенная всего лишь тщательными складками, которые в пору расцвета плиссе стали делать машины.

Подготовила Дилфуза МАДАМИНОВА

Шарк тароналари-2005

МУЗЫКА ОБЪЕДИНЯЕТ НАРОДЫ

В соответствии с постановлением Президента Республики Узбекистан Ислама Каримова, принятым 15 июня нынешнего года, накануне 14-летия независимости нашей Родины состоится большой праздник искусства — международный музыкальный фестиваль «Шарк тароналари». В эти дни идет активная подготовка к этому музыкальному форуму, престиж которого возрастает с каждым годом.

Главный режиссер театрализованных представлений международного музыкального фестиваля «Шарк тароналари», народный артист Узбекистана **Баходыр ЮЛДАШЕВ** рассказал корреспонденту УзА следующее:

— Отрадно, что данный фестиваль, проводимый по предложению главы нашего государства Ислама Каримова раз в два года, находит все более широкое признание в мире. Этот международный праздник искусства служит сохранению, широкой пропаганде и развитию уникальных образцов национальной музыки и песенного искусства народов стран Востока.

Проводимый с 1997 года в древнем Самарканде фестиваль за короткое время занял достойное место среди престижных музыкальных форумов мира. Об этом свидетельствует тот факт, что здесь встречаются всемирно известные деятели искусства, представляющие многие государства и международные культурные организации. Возрастают интерес и внимание к мероприятию, расширяются ряды стран-участниц.

Основная идея этого музыкального праздника — призыв людей к добру, приобщение к прекрасному искусству, дальнейшее развитие уникального музыкального наследия и традиций народов мира. Он служит сближению различных наций и народностей посредством музыки, укреплению авторитета нашей страны. В наше неспокойное время фестиваль способствует борьбе против всяких проявлений зла и невежества, обогащению духовности, многовековой музыкальной сокровищницы нашего народа.

Фестиваль состоится 25-30 августа нынешнего года на площади Регистан города Самарканда. В целях проведения его на высоком организационном и идейно-художественном уровне творческой группой ведутся работы по созданию художественных программ.

Доброй традицией стало проведение церемоний торжественного открытия и закрытия фестиваля по определенным музыкальным темам. Первый фестиваль «Шарк тароналари» был посвящен духовно-просветительскому значению Великого шелкового пути в истории мировой музыки, второй — памяти знаменитых деятелей искусства, внесших большой вклад в развитие нашей национальной музыки, третий — сохранению родной природы и четвертый — национальному искусству макома.

Основной направленностью церемонии открытия нынешнего фестиваля станет творчество великого поэта и гениального мыслителя Алишера Навои. В исполняемых программах найдут отражение гуманистические идеи поэта, призывавшего народы к дружбе и взаимному согласию.

Если в прошлом фестивале, проходившем в 2003 году, приняли участие представители тридцати четырех государств, то в нынешнем изъявили желание участвовать деятели искусства из более чем пятидесяти стран мира. Ожидается, что будет много зрителей, поклонников музыки и туристов.

Все это требует ответственного подхода к подготовке программ фестиваля. Творческая группа в составе авторов сценария Хуршида Даврона, Джуманияза Джаббарова, музыкального художественного руководителя Абдухашима Исмаилова, талантливых хормейстеров и балетмейстеров ведет большую подготовительную работу.

Готовится специальная программа с участием творческих коллективов системы Министерства по делам культуры и спорта, творческих объединений «Узбекнаво», «Узбектеатр», «Узбекракс», ансамбля макомистов имени Юнуса Ражаби, Узтелерадиокомпании и студентов Государственной консерватории Узбекистана.

На церемонии закрытия праздника музыки будет представлена отдельная программа известных деятелей узбекской классической музыки, музыкантов и победителей фестиваля. Все песни и мелодии на фестивале прозвучат в живом исполнении.

В рамках фестиваля пройдет конкурс «За лучшее исполнение национальной песни». Каждый участник исполнит национальную песню своего народа. Представляемые музыкальные программы будут состоять из образцов народного музыкального творчества, классических и современных песен.

Песни победителей, записанные на дисках, получат распространение во многих странах. Участников конкурса будет оценивать международное жюри из одиннадцати человек. Только один член жюри может быть гражданином Узбекистана, что свидетельствует об объективном подходе к проведению конкурса.

В рамках фестиваля будет организована международная научно-творческая конференция на тему «Традиции Шашмакома и современность». Состоится большой гала-концерт. В ряде районов Самаркандской области пройдут встречи и концерты с участниками фестиваля. Прибывшие на конференцию зарубежные артисты, поклонники музыкального искусства и туристы смогут ознакомиться с созидательной работой, проводимой в республике, в том числе в городе Самарканде.

Записала корр. УзА Назокат УСМАНОВА

Культура

МАСТЕР КИСТИ

Евгений Леонтьевич Гадецкий — художник разноплановый, с широким творческим диапазоном. Он работает в нескольких жанрах: станковая тематическая живопись, портрет, пейзаж, натюрморт. В его работах воплотились тонкое видение красочности мира, жизненность образов. Словно в кадрах панорамного фильма раскрываются картины природы нашей республики, жизни людей.

Художник касается самых разных тем — Второй мировой войны, раскрывая суровый пафос эпохи, темы хлопководства, строительства гидроэлектростанций, многих других. И везде его отличает интерес к человеку, к сильным и ярким характерам — таковы портреты мастера. Главное для художника — душевный мир человека, его индивидуальность. Среди героев его портретов — люди с их заботами, делами и переживаниями, богатым духовным миром. Это персонажи военного времени "Солдат", "Медсестра" и мирных профессий — "Горновой", портрет строителя. Лиричны его "Хозяюшка", "Портрет сестры", "Натурщица". Передачей внешнего сходства вовсе не ограничивается замысел живописца. Портреты его скорее как бы создают собирательный образ лучших людей своего времени. Личное отношение художника к людям, его собственное мировоззрение, его творческая манера накладывают на произведения зримый отпечаток.

Пристальное, по тщательности и кропотливости сравнимое с научным изучение природы отточило талант художника, выдвинуло его в ряды одного из лучших пейзажистов. Е.Л.Гадецкий пишет свободным мазком, формируя красочную фактуру прямо на полотне. Мечтания и созерцание, порывы и успокоение, нежность и величие — такова амплитуда создаваемых им образов природы. Его лирические пейзажи — это гимн красоте родной земли. Панорамные виды, открытые далекие горизонты сообщают живописи Е.Л.Гадецкого широкое дыхание.

Активность колористического решения характерна для работ Е.Л.Гадецкого, выполненных в жанре натюрморта. "Фрукты Узбекистана", "Груши", "Виноград тайфи розовый", "Гранаты Чарвака", "Полевые цветы"... Перед нами не просто изображение плодов и цветов, но и прославление красоты родной природы.

Е.Л.Гадецкий — участник многих выставок. Его картины находятся в фондах галерей и музеев Ташкента и в частных коллекциях в Вашингтоне, Лондоне, Сингапуре, Санкт-Петербурге, Киеве...

Среди учеников Е.Л.Гадецкого много известных художников, чье творчество заслуженно пользуется широким признанием. В эти дни мастер кисти принимает поздравления с 80-летием от друзей, близких, учеников — всех, с кем свела его судьба на большом жизненном пути.

Лариса ЛЕВТЕЕВА, искусствовед, кандидат исторических наук

Домашний мастер

ЧТО МОЖЕТ ПЫЛЕСОС?

● Чистоту в ящичках и коробках, где хранятся разные мелкие предметы, например, иглы, катушки, булавки, гвозди, легко навести с помощью пылесоса. Для этого на наконечник надевают кусочек старого капронового чулка и включают прибор.

● Пылесос может очищать радиаторы отопления от пыли с помощью пульверизатора, который входит в комплект. Струю воды и воздуха направьте на радиатор, предварительно положив под него тряпку — на нее стечет грязная вода.

● Если на матерчатый фильтр пылесоса наложить бумажную салфетку, то при очистке пылесборника не придется глотать пыль. Грязную салфетку выбросьте и замените свежей. Матерчатый фильтр всегда остается чистым.

● Те, кому приходится чистить пылесосом синтетические ковры, знают, как тяжело из-за статического электричества удаляются с них мелкие пылинки. Дело пойдет быстрее, если сбрызнуть перед чисткой ковер средством "Антистатик".

● Если ваш пылесос "не тянет", вспомните, не постирали ли вы накануне матерчатый фильтр? В этом случае причина плохой работы пылесоса ясна: ткань села, уменьшились ячейки между нитями и сопротивление потоку воздуха увеличилось. Чтобы поправить дело, ткань надо растянуть. Для этого натяните мокрую ткань на каркас и высушите ее в таком положении.

● Кстати, изменение высоты звука или громкости пылесоса, стиральной машины, электрической соковыжималки, вентилятора, электробритвы или фена может служить сигналом о необходимости их профилактической чистки и смазки задолго до того, как произойдут необратимые нарушения, требующие более основательного ремонта.

Юмореска

ЛИЧНАЯ ЖИЗНЬ

— Вы слышали? У Крыни роман с Котонским!

— Как, разве он ушел от Буранкувны?

— Почему же? Я вчера видела их вместе в кафе.

— Ага, значит, просто-напросто, вчера была очередь Буранкувны?

— Ну, разумеется. Этот Котонский настоящий донжуан. Крыня, Буранкувна, а ведь он еще не разошелся с этой адвокатессой.

— Он не может с ней расстаться, пока не кончится его бракоразводный процесс.

— А с этой рыжей из "Гастронома", думаете, он покончил?

— Честное слово, я не понимаю Котонского. Управляться с такой оравой женщин — это, наверно, кошмар.

— Кошмар? Котонский живет, как паша. С той лишь разницей, что его дамам живется не как в гареме. Маленькая рыжая работает в "Гастрономе", и Котонский получает все, что его душе угодно, причем не только в "Гастрономе", потому что у рыжей всюду приятельницы. Адвокатесса ведет его бракоразводные дела; Буранкувна достает спальные вагоны и билеты на всякие культурные мероприятия; Фаеркевичева готовит — пальчики оближешь, а ведь Котонский большой гурман!

— Подожди-ка, а кто его лечит?

— Что значит, кто? Муж Фаеркевичевой.

— Понимаю. Но скажите мне, зачем ему Крыня?

— Как это зачем? Что, Котонский уж не имеет права на личную жизнь?

Ядвига РУТКОВСКАЯ

Главный редактор Сафар ОСТАНОВ

Редколлегия:
Абдулла ОРИПОВ
Аслиддин РУСТАМОВ
Ашур КАДИРОВ
Бобир АЛИМОВ
Хабиб САГДУЛЛА
Фаррух ХАМРАЕВ (Первый заместитель главного редактора)
Алимкул СУЛТАНОВ (Заместитель главного редактора)
Андрей ОРЛОВ (Заместитель главного редактора — «Голос Узбекистана»)
Норбобо ШАКАРОВ
Намаз САГДУЛЛАЕВ
Тулепберген КАИПБЕРГЕНОВ
Муслихиддин МУХИДДИНОВ
Олим МУРАДОВ
Абдугани МАМАСАДЫКОВ (Ответственный секретарь — «Узбекистон овози»)

ГОЛОС УЗБЕКИСТАНА

УЗБЕКИСТОН ОВОЗИ

Учредитель: Центральный Совет Народно-демократической партии Узбекистана.
Адрес редакции: 700000, г. Ташкент, ул. Матбуотчилар, 32.
Наши телефоны: 133-54-55, 136-26-70.

Газета зарегистрирована в Узбекском агентстве по печати и информации.
Регистрационный № 009.
Объём — 2 печ.л.
Способ печати — офсетный, формат А2.
Заказ Г-612. Тираж 2034
Отпечатано в типографии Издательско-полиграфической акционерной компании «Шарк», адрес предприятия: ул. Буюк Турон, д. 41.

Газета «Голос Узбекистана» набрана и сверстана на компьютерной базе редакции

Время подписания в печать по графику — 21.00
Номер подписан в

Следующий номер газеты выйдет 5 августа 2005 года

Спорт

ПУТЕВКА В СЛЕДУЮЩИЙ ЭТАП

В Шахрисабзе завершился областной этап традиционных спортивных соревнований «Футболимиз келажаги» («Будущее нашего футбола») среди подростков махаллей.

В финальной встрече среди подростков 13-14 лет силами мерились молодежь махалли «Турон» Шахрисабза и махалли «Пахтазор» города Карши.

В интересной борьбе со счетом 4:3 победили юные футболисты из Шахрисабза. Победители получили путевку на республиканский этап соревнований, который состоится в Термезе.

А.МУХАММАДИЕВ (УзА)

ПОБЕДИЛИ ХОЗЯЕВА

В спортивном комплексе «Алпомыш» города Гулистана состоялось первенство республики по таэквондо среди детей и подростков. В нем приняли участие около 500 спортсменов.

Соревнования начали юные таэквондисты в весе 20-25 килограммов, продолжили представители других весовых категорий. Среди спортсменов, вышедших на татами, есть призеры, чемпионы международных и республиканских соревнований.

Состязания завершились общекомандной победой хозяев. Таэквондисты Ташкентской области заняли второе, а бухарские спортсмены — третье места.

Д.ЭСОНОВА (УзА)

ДЕТСКИЙ СПОРТ РАЗВИВАЕТСЯ

Благодаря помощи акционерного общества «Бухороёг» в городской махалле «Ибн-Сино» построен современный спортивный комплекс.

Областной филиал Фонда развития детского спорта при Министерстве народного образования оснастил его необходимым инвентарем. В распоряжение детей предоставлены спортивные площадки для мини-футбола, волейбола, баскетбола, а также теннисный корт.

С начала года в Бухаре при содействии спонсоров были сданы в эксплуатацию первая очередь спортивного комплекса в парке Саманидов и две спортивные площадки. По инициативе областного филиала Фонда развития детского спорта в школе № 24 также созданы все условия для регулярных занятий такими видами спорта, как волейбол, баскетбол, кураш, настольный теннис и легкая атлетика.

Э.ЯДГАРОВ (УзА)

Почему мы так говорим?

ДРАКОНОВСКИЕ ЗАКОНЫ

Так называют непомерно суровые законы по имени Дракона, первого законодателя Афинской республики (VII в. до н.э.) В ряду наказаний, определяемых его законами, видное место будто бы занимала смертная казнь, которой карался, например, такой проступок, как кража овощей. Существовало предание, что законы эти были написаны кровью (Плутарх, Солон). В литературной речи выражения "драконовские законы", "драконовские меры наказания" укрепились в значении суровых, жестоких законов.

Погода

По сообщениям Гидрометцентра республики, 22 июля в ТАШКЕНТЕ переменная облачность, возможен кратковременный дождь, гроза. Температура ночью 19-21, днем 35-37 тепла.

В КАРАКАЛПАКСТАНЕ И ХОРЕЗМСКОЙ области переменная облачность, без осадков. Температура ночью 17-22, днем 30-35 тепла.

В БУХАРСКОЙ И НАВОИЙСКОЙ областях переменная облачность, без осадков. Температура ночью 19-24, днем 33-38 тепла.

В САМАРКАНДСКОЙ, ДЖИЗАКСКОЙ, СЫРДАРЬИНСКОЙ областях переменная облачность, местами возможны кратковременные дожди, грозы. Температура ночью 18-23, днем 33-38 тепла.

В ТАШКЕНТСКОЙ области небольшая облачность, местами возможны кратковременные дожди, грозы. Температура ночью 18-23, днем 33-38 тепла.

В КАШКАДАРЬИНСКОЙ И СУРХАНДАРЬИНСКОЙ областях небольшая облачность, без осадков. Температура ночью 19-24, днем 35-40 тепла.

В АНДИЖАНСКОЙ, НАМАНГАНСКОЙ И ФЕРГАНСКОЙ областях местами возможны кратковременные дожди, грозы. Температура ночью 18-23, днем 35-40 тепла. (УзА)

Хозяйке на заметку

НЕЖАРКОЕ ДЕЛО

Жара стоит такая, что к плите и подходить не хочется. А надо: домашним уже прискучила окрошка и всякие летние радости, которые можно найти на базарных прилавках и съесть сырьем. Требуют печеного.

Не отчаивайтесь: есть возможность угодить всем и не мучиться долго над плитой. Главное, правильно выбрать рецепт, такой — нежаркий. Например,

ЯБЛОЧНЫЕ ОЛАДЬИ

Из стакана простокваши, одного-двух яиц и нескольких ложек муки заведите тесто на оладьи, немного гуще обычного. Чтобы тесто вышло рыхлым и пышным, добавьте половину чайной ложки лимонной кислоты, заранее перемешав ее с таким же количеством хлебной соды. Сахар лучше не класть — он делает тесто тяжелым, лучше посыпьте им или полейте медом уже готовые оладьи.

Дайте тесту постоять и подняться, а тем временем натрите на крупной терке одно-два яблока, предварительно очистив их от жесткой кожуры. Соедините яблоки с тестом и пожарьте на растительном масле небольшие оладышки.

Жарить надо на небольшом огне, под крышкой, тогда они получаются высокими, пышными и хорошо пропекаются. Дело идет быстро, вы не успеете измучиться над плитой. Зато результат — объедение. Подавайте со свежим медом, сметаной и холодной простоквашей либо компотом.

Кроссворд

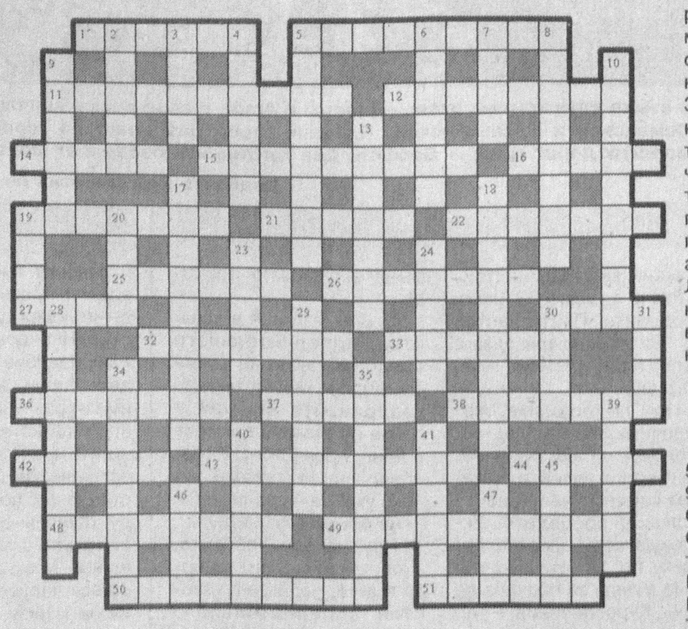

ПО ГОРИЗОНТАЛИ: 1. Одноглазый великан из греческой мифологии. 5. Передняя часть сцены. 11. Отсутствие заботливого отношения к кому-чему-нибудь. 12. Отбивная котлета из межреберной части говядины. 14. Официальный язык Ирана. 15. Чувство утомления. 16. ...-офицер. 19. Итальянский радиотехник и предприниматель. 21. Предмет для уборки мусора. 22. Наручное украшение. 25. Татарский сборщик податей в Древней Руси во время татарского ига. 26. Музыкант-духовик. 27. Дела как ... бела. 30. Торопливость. 32. Сверхзвуковой пассажирский самолет. 33. Древнегреческий поэт-драматург, автор трагедии «Эдип-царь». 36. Специальность врача. 37. Шест, которым управляют ездовыми оленями, собаками. 38. Итальянский струнный щипковый музыкальный инструмент. 42. Самая большая река Польши. 43. Иносказание. 44. Национальный герой чешского народа. 48. Не уплаченный в срок налог, сбор. 49. Химический элемент, актиноид. 50. Картина Бориса Кустодиева. 51. Длинная полоса кожи или плотной ткани.

ПО ВЕРТИКАЛИ: 2. Снежный барс. 3. Обманщик. 4. Массовые периодические издания. 5. Пропагандист. 6. Музыкальное произведение для одного или нескольких исполнителей. 7. Объединенная валюта. 8. Сказочная птица с человеческим лицом. 9. Балет Андрея Эшпая. 10. ... от престола. 13. Крупное непарнокопытное млекопитающее южных стран. 17. Омерзительный поступок. 18. Краевой центр в России. 19. Древняя китайская порода собак. 20. Государство в Вест-Индии. 23. Мягкая ворсистая хлопчатобумажная ткань. 24. Название в Древней Руси некоторых видов метательных машин. 28. Итальянский кинорежиссер («Красная пустыня», «Профессия: репортер», «Идентификация женщины»). 29. Твердая стихотворная форма. 30. И ... простыл. 31. Порочащие слова. 34. Вымершее пресмыкающееся отряда ящеротазовых динозавров. 35. Егоза, юла. 39. Российская нефтяная компания. 40. Правый приток Лены. 41. Древнегреческий поэт-лирик, автор торжественных хоровых песнопений, культовых гимнов. 45. Американский астронавт, побывавший на Луне. 46. Дерево-медонос. 47. Негодные старые вещи, все бесполезное, ненужное.

Ответы на кроссворд, опубликованный 15 июля

ПО ГОРИЗОНТАЛИ: 5. Черевики. 7. Вивальди. 9. Ссуда. 10. Асикрит. 11. Слюда. 12. Гофман. 15. Савва. 18. Батрак. 20. Автожир. 21. Тоскана. 22. Варна. 23. Полевка. 24. Нивелир. 26. Тирана. 28. Тропа. 31. Туризм. 35. Отрок. 36. Мисюрка. 37. Аскер. 38. Припарка. 39. Дивиденд.

ПО ВЕРТИКАЛИ: 1. Геката. 2. Тираж. 3. Свита. 4. Плюсна. 5. Частота. 6. Ирина. 7. Взрыв. 8. «Индиана». 13. Метелка. 14. Ножовка. 15. Сервант. 16. Ветрило. 17. Антанта. 18. Бисквит. 19. Траулер. 23. Приступ. 25. Разъезд. 27. «Накипь». 29. Ряска. 30. Парад. 32. Уганда. 33. Хмырь. 34. Жатва.

С миру по шутке

Рассказывает новый русский сыну вечернюю сказку:

— Ну, значит, сына, настучали дедке по репке за бабки...

***

В кабинете у окулиста.

— Читайте нижнюю строчку!

— Напечатано в типографии Полиграфкомбината 5000 экз., заказ 242.

***

Пассажирский самолет переворачивается и летит "вверх ногами".

— Стюардесса: "Успокойтесь, сейчас пилот закапает себе в нос капли, и дальше полетим, как обычно!"

***

— Дорогой, мне так не хочется идти в гости к родственникам.

— Мне тоже. Но ты представляешь, если мы не пойдем, как они обрадуются!

— Да. Надо идти...

***

Обход в психиатрической клинике:

— Этот бедняга спятил, когда его невеста вышла за другого.

Переходят в соседнюю палату.

— А здесь содержится тот, другой...

***

Если голова болит, значит она есть.