INV.№

ЭТА ДОРОГАЯ РОДИНА ПРИНАДЛЕЖИТ ВСЕМ НАМ!

ГОЛОС УЗБЕКИСТАНА

ОБЩЕСТВЕННО-ПОЛИТИЧЕСКАЯ ГАЗЕТА

■ 12 августа ■ 2005 год ■ 33 (682) ВЫХОДИТ С 5 МАРТА 1992 ГОДА

СОБЫТИЯ НЕДЕЛИ

• Опубликован Указ Президента Республики Узбекистан "О передаче судам права выдачи санкции на заключение под стражу".

• Опубликовано Постановление Президента Республики Узбекистан "О гарантиях бесперебойного обеспечения наличных выплат с депозитных счетов в банках".

• 10 августа 2005 года состоялось заседание Кенгаша Сената Олий Мажлиса Республики Узбекистан.

Вел заседание Председатель Сената Олий Мажлиса Республики Узбекистан М.Шарифходжаев.

Открывая заседание, председатель верхней палаты парламента назвал обнародованные на днях указы Президента И.Каримова "Об отмене смертной казни в Республике Узбекистан", а также "О передаче судам права выдачи санкции на заключение под стражу" важнейшими событиями последнего времени. Это еще один важный шаг нашей страны по пути либерализации своей юридической системы и утверждения верховенства закона в обществе, сказал председатель Сената.

Кенгаш принял постановление о созыве третьего пленарного заседания Сената Олий Мажлиса Республики Узбекистан 26 августа 2005 года в городе Ташкенте.

• 10 августа состоялось заседание Комитета по бюджету и экономическим реформам Законодательной палаты Олий Мажлиса с участием руководителей ряда министерств и ведомств.

Его вел председатель комитета А.Ахадов. С информацией об исполнении Государственного бюджета Республики Узбекистан за первое полугодие 2005 года выступил первый заместитель министра финансов республики Б.Ашрафханов.

Навстречу Дню независимости 14

ПРОДУКЦИЯ ПОЛЬЗУЕТСЯ СПРОСОМ ЗА РУБЕЖОМ

Более семи лет уже работает узбекско-турецкое совместное предприятие, созданное при акционерном обществе закрытого типа "Поп-Фен".

С тех пор из года в год не только постоянно увеличивается объем выпускаемой продукции, но и растет его количество, отправляемое на экспорт. Так, в первом полугодии нынешнего года произведено 1932 тонны пряжи на 4,2 миллиарда сумов. Из всей этой продукции более 2442 тонны отправлено за рубеж, что принесло предприятию дохода в сумме около пяти миллионов долларов США.

В настоящее время на совместном предприятии трудятся более 400 человек. Все они в течение рабочего дня обеспечиваются горячей пищей, а также автотранспортом, который привозит их на предприятие и развозит по домам после смены.

Накануне 14-й годовщины независимости Узбекистана трудовой коллектив СП работает с особым подъемом, стремясь увеличить выпуск экспортной продукции.

НА СНИМКАХ: у работницы акционерного общества закрытого типа "Поп-Фен" Малики Эргашевой хорошее настроение – объемы работы постоянно растут; у девушек, работающих на СП, в короткие минуты перерыва всегда есть чем поделиться друг с другом.

Фото Хатама МАМАДАЛИЕВА (УзА)

ОБЩЕНАРОДНЫЙ БЛАГОТВОРИТЕЛЬНЫЙ ХАШАР

Есть у нашего народа добрая традиция — накануне больших торжеств устраивать хашары по благоустройству дворов, улиц, садов и территорий махаллей. Вот и накануне самого великого и самого дорогого праздника — Дня независимости — общенародный благотворительный хашар пройдет 13-14 августа.

Подготовка к нему началась значительно раньше. Август в республике объявлен месячником благоустройства. Руководство этим важным мероприятием, которое предстоит провести под лозунгом «Мой дом, моя махалля», возложено на Республиканский благотворительный фонд «Махалля», местные хокимияты, ряд государственных и общественных организаций.

В ходе хашара будут приведены в порядок улицы, площади и скверы во всех городах и районах. В махаллях, жилых кварталах и массивах намечено провести необходимые благоустроительные работы. Предстоит отремонтировать и заасфальтировать дороги, провести профилактические работы в водопроводной и канализационной сетях.

Вместе с тем в эти дни намечено навестить одиноких престарелых людей, многодетные семьи и нуждающихся в социальной защите. В необходимых случаях в их домах и квартирах будет произведен текущий ремонт. Особое внимание будет обращено на благоустройство и ремонт домов милосердия.

В общенародном благотворительном хашаре предусмотрено участие более 13 миллионов соотечественников.

Назокат УСМАНОВА (УзА)

ДОРОГИ, ВЕДУЩИЕ К ПРОЦВЕТАНИЮ

Издревле территория нашей страны была важным связующим звеном между Востоком и Западом, именно здесь пролегали основные дороги Великого шелкового пути.

Сегодня, когда за годы независимости окрепла экономическая мощь республики, динамично развиваются все ее отрасли на основе новых, рыночных методов хозяйствования, международный авторитет Узбекистана значительно возрос. Стержнем экономики любого государства являются коммуникации и транспортные, в первую очередь, железнодорожные артерии. Поэтому Президент Ислам Каримов уделяет особое внимание их развитию. В соответствии с указами главы государства решаются задачи совершенствования управления железными дорогами, более полного удовлетворения потребностей народного хозяйства и населения в услугах этого важнейшего вида транспорта.

Из года в год растут объемы железнодорожных грузоперевозок, в том числе транзитных, что способствует повышению нашего экспортно-импортного потенциала и притока валютных поступлений в республику. Только за первое полугодие 2005 года по железной дороге было перевезено 22,5 миллиона тонн народнохозяйственных грузов, ее услугами воспользовались 8,2 миллиона пассажиров. Грузооборот составил 9,1 миллиарда тонно-километров.

Эти показатели — результат планомерной работы, которую проводит государственно-акционерная компания «Узбекистон темир йуллари» в целях создания единой железнодорожной системы страны, объединяющей все ее регионы прямыми путями сообщения. Строительство новых дорог содействует социально-экономическому развитию регионов. Там, где они пролегают, возникают новые населенные пункты, возводятся жилые дома, школы, другие социальные объекты. Открываются предприятия, что позволяет решать проблему занятости местного населения.

Так, сквозь пески Кызылкумов проложена новая магистраль Учкудук-Мискен-Нукус протяженностью 341 километр. С использованием самых передовых технологий через Амударью возведен совмещенный автомобильно-железнодорожный мост длиной 681 метр. Налажено движение поездов по линии Кунград-Нукус-Ташкент, благодаря чему теперь нет необходимости совершать объезд через территорию Туркменистана. Уже в ближайшее время Гиссарский хребет перестанет быть естественной преградой между Кашкадарьинской и Сурхандарьинской областями. Прямое сообщение будет организовано по линии Ташгузар-Байсун-Кумкурган, строительство которой идет сейчас полным ходом. В рабочую эксплуатацию уже сданы два ее участка. На днях закончены работы и на этапе Дехканабад-Карадахна.

Кроме того, значительно обновлены и действующие магистрали. За последние два года в разных регионах республики было реконструировано 320 километров железной дороги. Подобный проект реализуется сегодня и на участке Самарканд-Ходжадавлат. Улучшению движения также будет способствовать начавшаяся прокладка оптико-волоконного кабеля вдоль линии Ташкент-Бухара.

Большое внимание в ГАЖК «Узбекистон темир йуллари» уделяют модернизации подвижного состава. Недавно были закуплены 12 самых современных электровозов. Каждый из них обладает мощностью в 6 тысяч киловатт, управляется компьютером и, помимо этого, «умеет» экономить электроэнергию.

Не забыты и нужды пассажиров. Между Ташкентом и Самаркандом курсирует скоростной поезд повышенной комфортности «Регистан». В канун праздника Независимости железнодорожники планируют пустить еще один подобный состав — по линии Ташкент-Бухара, который будет называться «Шарк». Более комфортабельными стали и здания вокзалов, станций. Открыты также новые международные маршруты. Они напрямую соединили Андижан с Саратовым, а нашу столицу — с Харьковом, Новосибирском и Уфой.

Бесперебойность движения и безопасность на каждом участке пути, даже расположенном в самом отдаленном районе республики, находится сегодня под полным контролем. С помощью автоматизированной и компьютеризированной аппаратуры последнего поколения его обеспечивают специалисты единого диспетчерского центра в Ташкенте.

Трудовой коллектив ГАЖК «Узбекистон темир йуллари» объединяет сегодня около 50 тысяч человек. Часть своих доходов компания направляет на развитие социальной сферы. Здесь на деле заботятся о здоровье работников, создании им условий для высококачественного труда и полноценного отдыха. Действует сеть ведомственных медицинских и оздоровительных учреждений, в которую входят санатории, пансионаты, спорткомплексы, поликлиники, больницы...

Впереди еще немало дел. Предстоит продолжить укрепление материально-технической базы железнодорожных предприятий, строительство новых дорог и развитие существующей сети линий. Актуальными остаются вопросы совершенствования системы управления железными дорогами, внедрения передовых технологий, модернизации подвижного состава, обеспечения еще большей безопасности движения.

А.ИВАНОВА (УзА)

Вести НДПУ

ВЫЕЗДНОЕ СОБРАНИЕ АКТИВА

Ташкентской областной организации НДП Узбекистана состоялось в городе Чирчике

С докладом "О задачах партийных организаций Ташкентской области по осуществлению социальных целей новой Программы партии" выступил председатель Ташкентского областного совета партии Сираджиддин Агзамов.

В собрании актива приняли участие руководители городских и районных организаций партии, депутатских групп НДП Узбекистана в районных и городских Кенгашах народных депутатов, председатели крупных первичных партийных организаций области. В прениях по докладу выступили председатель Ангренского городского совета партии Б.Юлдашев, председатель ассоциации деловых женщин Ахангаранского района Г.Пулатова, председатель областного отделения Союза писателей республики М.Таиров, председатель Чирчикского городского совета партии Д.Азизходжаев, депутат Ташкентского областного Кенгаша народных депутатов, председатель корейского национального общества З.Ан, начальник Ташкентского областного управления здравоохранения Н.Атабеков, заместитель председателя Янгиюльского городского совета партии Т.Чернявская и другие. Они отметили определенную работу, проводимую партийными организациями области по активизации партийно-политической и агитационно-массовой работы, решению социальных проблем региона, трудоустройству безработных и оказанию всесторонней помощи малоимущим слоям общества.

На собрании отмечалось, что, к большому сожалению, отдельные депутаты местных Кенгашей народных депутатов занимают выжидательную, пассивную позицию. Так, на активе принципиальной критике были подвергнуты партийные советы г.Алмалыка, Аккурганского, Букинского, Куйичирчикского, Паркентского, Пскентского, Уртачирчикского и Чиназского районов, где депутатские группы от партии даже не зарегистрированы на сессиях местных Кенгашей народных депутатов, несмотря на то, что соответствующие заявления были поданы в марте-мае нынешнего года.

На собрании актива была подвергнута критике работа по материально-техническому оснащению медицинских учреждений области. Так, учреждения здравоохранения области укомплектованы машинами "Скорой помощи" только наполовину, медицинское оборудование в большинстве своем устарело, так как оно эксплуатируется в течение 15-20 лет. Ощущается острая нехватка квалифицированных детских врачей, эндокринологов, наркологов и других специалистов.

В связи с тем, что подготовка школ к новому учебному году находится на завершающей фазе, участники актива отметили необходимость обращения особого внимания партийных организаций и местных органов государственной власти на то, что в некоторых школах Янгиюльского, Паркентского, Зангиатинского районов число учащихся, занимающихся в одну смену, составляет 50-60 процентов, всего лишь более 70 процентов учителей области имеют высшее образование. Ощущается острая нехватка учителей иностранных языков.

Определенное отставание имеется в некоторых городах и районах области по уровню обеспеченности населения питьевой водой и газом.

На собрании актива выступил председатель ЦС НДП Узбекистана, депутат Законодательной палаты Олий Мажлиса Л.Гулямов.

В тот же день с участием руководителей городских и районных организаций партии, депутатских групп НДП Узбекистана в районных и городских Кенгашах народных депутатов состоялся областной семинар, посвященный актуальным вопросам партийного строительства и внутрипартийной жизни.

ФЕСТИВАЛЬ ДРУЖБЫ

Одной из основных целей Народно-демократической партии Узбекистана является сохранение и укрепление независимости Узбекистана, гражданского и межнационального согласия, социальной стабильности в обществе. Все массово-политические мероприятия, проводимые накануне 14-й годовщины независимости республики, направлены на реализацию этих целей. Одним из них явился фестиваль дружбы, проведенный ЦС НДП Узбекистана и Ташкентским городским советом партии 10 августа в парке культуры и отдыха имени Гафура Гуляма нашей столицы.

Вступительным словом фестиваль открыла председатель Чиланзарского районного совета НДП Узбекистана Раъно Маматкулова.

Фестиваль, который прошел под лозунгом "Единение наций — залог мира и процветания Республики Узбекистан", явился гимном ценностям, которые подарила независимость, дружбе народов, братству и солидарности.

В мероприятии приняли участие члены Сената и депутаты Законодательной палаты Олий Мажлиса Республики Узбекистан, ответственные работники ЦС НДПУ, Чиланзарского районного хокимията, комитета женщин, центра "Маънавият ва маърифат", фонда "Махалля", молодежного общественного движения "Камолот", руководители предприятий и организаций, представители национальных культурных центров, функционирующих в республике.

В ходе фестиваля состоялся большой концерт с участием популярных певцов, молодых талантов. Большой интерес у зрителей вызвали выступления ансамблей русского, казахского, украинского, таджикского, армянского, киргизского, татарского, корейского, уйгурского и других национальных культурных центров.

К участникам фестиваля с приветствиями обратились председатель ЦС НДП Узбекистана, депутат Законодательной палаты Олий Мажлиса Латиф Гулямов, заместитель хокима города Ташкента, председатель городского комитета женщин, член Сената Олий Мажлиса Фарида Абдурахимова и заместитель хокима Чиланзарского района, председатель районного комитета женщин Муаттар Садыкова.

ДЕПУТАТЫ В ГОСТЯХ У МАХАЛЛИ

9 августа 2005 года члены фракции НДП Узбекистана в Законодательной палате Олий Мажлиса Республики Узбекистан встретились с жителями махалли имени Мирзо Улугбека Юнусабадского района города Ташкента. Группа депутатов выступила перед участниками встречи с глубоким разъяснением сути и значения указов Президента Республики Узбекистан "Об отмене в Республике Узбекистан смертной казни" и "О передаче судам права выдачи санкции на заключение под стражу".

Выступившие перед участниками встречи члены фракции НДП Узбекистана в Законодательной палате Олий Мажлиса Республики Узбекистан — депутаты председатель ЦС НДП Узбекистана Латиф Гулямов, председатель фракции НДП Узбекистана Аслиддин Рустамов, председатель Комитета Законодательной палаты по законодательству и судебно-правовым вопросам Нурдинджан Исмаилов и другие отметили, что важнейшей задачей, проводимой в Узбекистане реформы судебно-правовой системы, является обеспечение эффективной защиты конституционных прав и свобод человека, прежде всего права на защиту от необоснованного уголовного преследования и вмешательства в его частную жизнь, личную неприкосновенность, а также права на справедливое судебное разбирательство.

Было особо отмечено, что передача в компетенцию судов, начиная с 1 января 2008 года, права выдачи санкции на заключение под стражу лиц, подозреваемых или обвиняемых в совершении преступлений, является еще одним важным этапом в реформе судебно-правовой системы. Разъясняя значение этого, депутаты одновременно вели речь о совершенствовании действующих законов, укреплении их правовой базы. Гости также ответили на вопросы участников встречи.

Пресс-служба ЦС НДП Узбекистана

Погода

По сообщениям Гидрометцентра республики, 12 августа в ТАШКЕНТЕ ожидается переменная облачность, кратковременный дождь, гроза. Ветер западный 5-10 м/с, с усилением до 15-17 м/с. Температура ночью 21-23 тепла, днем 35-37 тепла.

В КАРАКАЛПАКСТАНЕ И ХОРЕЗМСКОЙ области переменная облачность, без осадков. Ветер западный 7-12 м/с. Температура ночью 16-21 тепла, днем 31-36 тепла.

В БУХАРСКОЙ И НАВОИЙСКОЙ областях переменная облачность, в отдельных районах возможен кратковременный дождь, гроза. Ветер западный 7-12 м/с. Температура ночью 18-23 тепла, днем 33-38 тепла.

В САМАРКАНДСКОЙ, ДЖИЗАКСКОЙ, СЫРДАРЬИНСКОЙ областях переменная облачность, кратковременные дожди, грозы. Ветер западный 7-12 м/с, местами с усилением до 15-20 м/с. Температура ночью 18-23 тепла, днем 32-37 тепла.

В ТАШКЕНТСКОЙ области переменная облачность, в отдельных районах возможны кратковременные дожди, грозы. Ветер западный 7-12 м/с, местами с усилением до 15-20 м/с. Температура ночью 18-23 тепла, днем 32-37 тепла.

В КАШКАДАРЬИНСКОЙ И СУРХАНДАРЬИНСКОЙ областях переменная облачность, в отдельных районах возможны кратковременные дожди, грозы. Ветер западный 7-12 м/с, местами с усилением до 15-20 м/с. Температура ночью 20-25 тепла, днем 35-40 тепла.

В АНДИЖАНСКОЙ, НАМАНГАНСКОЙ И ФЕРГАНСКОЙ областях переменная облачность, кратковременные дожди, грозы. Ветер западный 7-12 м/с, местами с усилением до 15-20 м/с. Температура ночью 18-23 тепла, днем 32-37 тепла.

В ГОРНЫХ РАЙОНАХ РЕСПУБЛИКИ переменная облачность, кратковременные дожди, грозы. Ветер западный 7-12 м/с, местами с усилением до 15-20 м/с. Температура ночью 12-17 тепла, днем 20-25 тепла.

(УзА)

O'ZBEKISTON XAVO YOLLARI
TOSHKENT XALQARO AEROPORTI
Услуги лицензированы

БЛАГОУСТРОЕННЫХ ДОРОГ СТАНОВИТСЯ БОЛЬШЕ

Удобные благоустроенные дороги — это не только лицо страны, показатель ее успешного развития, но и, прежде всего, непременное условие ее дальнейшего общеэкономического процветания. Вот почему с обретением государственной независимости в Узбекистане пристальное внимание уделяется дорожному строительству. Большую работу в данном направлении ведет Государственная акционерная компания "Узавтойул", которая имеет свои подразделения во всех регионах страны. Одно из них — дорожно-строительная территориальная организация "Фаргонаавтойул", хозяйство которой составляет в общей сложности 4 тысячи 112 километров дорог — международного, государственного, областного и местного значения. Все они надлежащего качества, обеспечены системой безопасного передвижения транспортных средств и пассажиров.

— В эти дни накануне 14 годовщины независимости Узбекистана дорожники напряженно трудятся на перевале Камчик — на участке автотрассы Ташкент — Ош, соединяющей столицу республики с Ферганской областью.

— На отрезке 244-251 километров Ферганской кольцевой автомобильной дороги полным ходом идут ремонтные работы, — говорит работник дорожно-ремонтного подразделения территориального управления компании **Даврон ЭГАМБЕРДИЕВ**. — Сейчас идет укладка дорожного покрытия на участке в 4,5 километра и строительство двух мостов. На эти работы выделено 1 миллиард 322 миллиона сумов.

НА СНИМКАХ: машинист асфальтоукладочной машины Гуломжон Раззаков; дорожно-ремонтные и мостостроительные работы на трассе Ташкент — Ош.

Фото М.КАДИРОВА (УзА)

ДОСТОЙНЫЕ ПОДАРКИ К ПРАЗДНИКУ

Достойно отметить 14-ю годовщину независимости готовятся жители Андижанской области. В каждом городе и районе ведется строительство десятков объектов образовательного, социально-бытового, производственного, культурно-спортивного назначения, ввод которых приурочен к главному празднику страны.

К новому учебному году распахнут двери после реконструкции 64 общеобразовательные школы на 39 тысяч учеников, в том числе две новые, — сообщает корреспондент УзА С.Шукуров. Первых учащихся примут и три колледжа в Андижанском, Алтынкульском и Пахтаабадском районах.

Существенно улучшится обеспечение сельчан «голубым топливом» и питьевой водой. В частности, в десять населенных пунктов Балыкчинского, Избасканского, Джалакудукского, Пахтаабадского, Кургантепинского районов прокладываются газопроводы. А в двенадцати поселках и кишлаках, расположенных в городе Асака, в Асакинском, Андижанском, Избасканском, Алтынкульском, Пахтаабадском районах, строятся водопроводы.

Количество вещевых рынков увеличится еще на два - они появятся в городах Андижан и Карасув. Еще два возводимых комплекса также предназначены для торгово-бытового обслуживания населения. В 22 сельских врачебных пунктах ведутся ремонтные работы.

Подарок к Дню независимости получат и юные спортсмены. Строители готовят к сдаче «под ключ» три детских спортивных комплекса. Кроме того, в индивидуальном порядке строятся более 15 тысяч квадратных метров жилья. В новых жилмассивах и махаллях откроются благоустроенные гузары.

Все эти объекты возводят лучшие строительные предприятия, ставшие победителями тендеров. В их числе — акционерные общества «Андижонсувкурилиш», «Вилояткурилиш», «Вилоятуйжойкурилиш». С хорошим качеством и в намеченные сроки планируют сдать объект и специалисты частной фирмы «Курилиш маркет», подрядившейся на строительство Алтынкульского экономического профессионального колледжа. Введенное в строй в прошлом году к Наврузу совместное узбекско-швейцарско-немецкое предприятие «Балыкчитех» намечает пустить ко Дню независимости вторую очередь. Уже закуплено и смонтировано современное импортное оборудование, завершаются пуско-наладочные работы.

Параллельно со строительством объектов ведется благоустройство прилегающих к ним территорий - разбиваются цветники, прокладываются аллеи. Словом, самый дорогой для республики праздник андижанцы встречают с хорошими трудовыми подарками.

Работаем на потребителя

УЩЕРБ ПРИШЛОСЬ ВОЗМЕСТИТЬ

В нашей стране создана прочная законодательная база для защиты прав и интересов потребителей.

Каждый из нас должен хорошо знать Закон «О защите прав потребителей» и другие соответствующие нормативные документы. Ведь они гарантируют, что при покупке товара или заказе какой-либо услуги человек в случае нарушения своих прав потребителя всегда сможет рассчитывать на защиту закона.

В последнее время в результате широкой пропаганды действующих законов среди населения особого внимания, обращаемого на обеспечение качества и безопасности продаваемых во внутреннем рынке товаров, ощутимо повышается уровень потребительской культуры людей. Граждане нашей страны, сталкивающиеся с недобросовестным обслуживанием, оплатившие некачественный товар или услуги, стали вовремя обращаться в соответствующие учреждения, что дает возможность своевременно решать возникшие проблемы.

Большинство заявлений и жалоб потребителей, поступающих в Управление по демонополизации, поддержке конкуренции и предпринимательства города Ташкента, связаны с неудовлетворительным оказанием коммунальных услуг — из более чем ста жалоб, зарегистрированных в первом полугодии текущего года, 80 процентов касаются именно этой проблемы.

Так, жители дома № 10 массива-5 Юнусабадского района пожаловались в управление на то, что верхние этажи дома плохо обеспечиваются холодной водой. Сотрудники управления вместе с работниками треста «Сувсоз» и товарищества собственников жилья «Кушчинор коммунал» тщательно изучили ситуацию. Недовольство людей было признано справедливым, после чего все устаревшие насосы были заменены на новые.

Серьезной проблемой стала для жильцов дома № 3 массива Белтепа Шайхантахурского района работа системы отопления. В результате за непредоставленные услуги производственным объединением «Тошиссиккувват» потребителям было возвращено более 110 тысяч сумов.

Таким образом, за прошедший период в результате своевременных обращений потребителей за защитой своих прав общая сумма возмещения ущерба составила более чем 3 миллиона сумов.

Н.АБДУРАИМОВА (УзА)

ФАКТЫ, СОБЫТИЯ, ИНФОРМАЦИЯ

Пресс-служба ЦС НДП Узбекистана сообщает:

СОБРАНИЯ.ВСТРЕЧИ.БЕСЕДЫ.

В **Ташкентском городском совете партии** с руководителями районных советов партии проведено совещание по участию партийных организаций в подготовке и проведении празднования 14-й годовщины Дня независимости страны. Перед собравшимися выступил заместитель председателя горсовета партии Ш.Файзиев.

Состоялось заседание исполкома **Кашкадарьинского областного совета партии.** В нем приняли участие председатели и заместители председателей горрайсоветов партии. На заседании были рассмотрены вопросы участия партийных организаций в подготовке к 14-й годовщине независимости страны, меры по осуществлению задач, поставленных на пятом съезде НДПУ. Также был рассмотрен вопрос о выполнении постановления Исполкома ЦС НДП Узбекистана "О пропаганде программных целей Народно-демократической партии Узбекистана средствами наглядной агитации". Выступавшие особо отмечали, что в повышении эффективности агитационно-пропагандистской работы имеет важное значение участие депутатов, избранных от партии, сотрудничество со спонсорскими организациями, активность первичных партийных организаций.

В **Андижанской областной партийной организации** идет активная работа по изучению и пропаганде новой Программы НДП Узбекистана. Встречи, посвященные этим вопросам, прошли в 3-м родильном доме, областном управлении народного образования, махаллях имени Саъди и "Дустлик".

Мархаматский районный совет партии среди жителей махалли "Рохат" и "Бобохуросон" организовал беседу на тему "Повышение бдительности — гарантия мира и спокойствия".

Состоялось собрание партийного актива **Алатского района**. На нем рассмотрены задачи по выполнению решений пятого съезда партии и третьего пленума ЦС. С докладом на собрании выступила председатель районного совета партии Н.Нигматова. Перед участниками собрания выступил заместитель председателя Бухарского областного совета партии Б.Мухитдинов.

Эти же вопросы рассмотрены на собраниях актива **Джизакской городской, Фаришской, Пахтакорской, Дустликской, Бахмальской, Зарбдорской районных партийных организаций.**

Джизакский областной совет партии в медицинском колледже провел встречу, посвященную итогам пятого съезда партии. Перед собравшимися выступил председатель областного совета партии Т.Ахмедов.

Наманганский областной совет партии, областной комитет женщин и УВД провели культурно-просветительское мероприятие с участием около 800 женщин-активисток на тему "О формах и методах повышения роли женщин на политической арене страны".

На встрече выступила заместитель хокима области С.Рахимова.

В **Сырдарьинской областной партийной организации** продолжается обсуждение решений пятого съезда партии и третьего пленума ЦС НДП Узбекистана. Так, состоялись собрания актива **Сайхунабадской, Хавастской, Гулистанской, Акалтынской районных партийных организаций,** посвященных этому вопросу. На собраниях утверждены программы действий соответствующих парторганизаций на период 2005-2009 года.

В **городе Термезе** состоялась встреча работников железнодорожного транспорта с депутатами местных Кенгашей народных депутатов, избранных от НДПУ. Председатель Сурхандарьинского областного совета партии Х.Эрматов рассказал об итогах пятого съезда партии, третьего пленума Центрального Совета, ответил на вопросы участников встречи.

Состоялось собрание актива **Сариасийской районной партийной организации**, посвященное задачам партийной организации по выполнению решений пятого съезда партии. По этому вопросу с докладом выступил председатель районного совета партии А.Хуррамов. На собрании выступил заместитель председателя областного совета партии И.Курбанов.

Кумкурганский районный совет партии с комитетом женщин района провел совместное заседание. На нем было обсуждено обращение ферганских женщин ко всем женщинам республики. В заседании приняла участие заместитель хокима области Д.Авлиякулова. Группе недавно принятых в НДПУ женщин были вручены партбилеты.

Человек и его дело

Народная артистка Узбекистана Муножат Юлчиева без труда берет самые высокие ноты классических песен и очаровывает всех своим исполнением. Слава ей досталась нелегко, сейчас она является солисткой дирекции академических и народно-художественных коллективов имени Мухитдина Кариякубова. Певица выступала во многих странах мира, исполняя макомы разных направлений.

Муножат ЮЛЧИЕВА:

ТАЛАНТ ОТДАЮ НАРОДУ

— Согласно опросу, проведенному журналистами, в номинации самой красивой классической песни 2001 года в Узбекистане победительницей была признана песня «Каро кузим» в вашем исполнении. В чем секрет бессмертия этой песни?

— Наверное, в том, что Хазрат Алишер Навои воспевал влюбленных, он добился гармонии музыки и слов. И еще в том, что Навои нужно чувствовать. Два года я занималась на подготовительном курсе консерватории, брала уроки у своего учителя Шавката Мирзаева. Это позволило мне подняться на более высокий уровень, чем прежде.

— Теперь поговорим о макомах.

— По голосовому диапазону маком очень сложен, по уровню и содержанию — чрезвычайно серьезен. Нельзя макому накладывать печать национальности. Он — общечеловеческое достояние. В этом вопросе нельзя делать различие — это вот наше, а это не наше. Также неправильно рассматривать макомы отдельно или выше других. В одно время какие-то люди демагогически заявляли: мол, бухарский шошмаком лучше хорезмских макомов, хорезмские — лучше ферганско — ташкентских направлений, это лучше другого и так далее. Вот тогда Юнус Раджаби создал ферганско—ташкентский маком.

Необязательно подражать учителю. Нужно петь своим голосом и своей печалью. Когда маком портится или меняется? Когда его поют без необходимых знаний и духовного на то права. Имен называть не стану, три-четыре известных эстрадных артиста исполнили «маком», не зная даже буквы макома и потерпели крах. Дельного совета они не хотели услышать.

В 1995 году, во время моих концертов в Париже в «Театре-де-Лавел», я увидела, что на улицах города были развешаны мои афиши. Мне сказали, что билеты кончились еще шесть месяцев назад. Значит, макомы, классические мелодии все признают — это наше бесценное наследие, мы должны беречь их.

— Вы часто попадаете в противоречивые ситуации?

— Не могу привыкнуть к «недоучкам». Их творчество не отвечает требованию времени. Сложение и вычитание несовместимы. Творческий человек не должен работать на компьютер. Не слишком ли много стало аппаратуры? А ведь техника далеко не все может.

— Вы очень любите цветы?

— Цветы — это улыбка земли. Творческий человек не может не любить цветы. Особенно я люблю цветы с сильным ароматом. Дома у меня есть разные растения. Я ежедневно ухаживаю за ними. Цветы тоже живой организм — дар природы. Они питаются нашей любовью. Умирают, когда обращаешься с ними плохо. Когда на гастролях прохожу мимо цветочного магазина — обязательно захожу. Душа моя радуется. В столице Нидерландов Амстердаме есть цветочная биржа. Торговый оборот в день составляет 10 миллионов евро. Здание завораживает каждого. У нас, считаю, тоже есть над чем подумать в этом направлении.

— Ходят слухи, что у вас есть счет в швейцарском банке. Неужели это правда?

— Конечно, это неправда. Я не знаю, откуда берутся такие слухи. Жить только для себя я бы не смогла — это противоречит моей жизненной философии. Есть пословица: бери и отдай народу. Бог мне дал талант, я использую его не для добывания денег. Щедрому человеку — ровная дорога. У нас другие ценности. Если бы я хотела собрать деньги, то, наверно, смогла бы это сделать. У меня даже нет собственной машины. Но я помню главное: творцы, живущие в своих произведениях, никогда не умирают. Ну а уж как там оно получается — судить людям.

Беседу вел Абдулазиз РАХМАТОВ

Актуальная тема

И ВНОВЬ — «ПТИЧИЙ ГРИПП»?

В соответствии с постановлением Кабинета Министров от 5 августа 2005 года на таможенную территорию нашей республики временно запрещен ввоз живых кур, куриного мяса, яиц, а также пищевых субпродуктов из домашней птицы и яиц, происходящих из России и Казахстана.

С просьбой прокомментировать это решение правительства корреспондент УзА обратился к начальнику Главного государственного управления ветеринарии Министерства сельского и водного хозяйства Республики Узбекистан **Тулегену ОМАРОВУ**.

— В нашей стране охрана здоровья населения является важнейшей задачей государства, — сказал Т.Омаров. — Она находится в сфере постоянного внимания Президента Ислама Каримова.

В последние годы в ряде регионов мира были зарегистрированы вспышки неизвестных ранее заболеваний, передающихся человеку от животных и птиц. Одним из них является так называемый «птичий грипп», который в прошлом году унес жизни около 100 человек, в основном в Юго-Восточной Азии. По данным Всемирной организации здравоохранения и Международного эпизоотического бюро, случаи заболевания среди людей вновь зарегистрированы в странах этого региона.

Следует отметить, что опасен для человека только его штамм H5N1, который способен мутировать и создавать новые, высокопатогенные формы. Заражение происходит от прямого контакта с инфицированной птицей — живой или недавно забитой. Хочу подчеркнуть, что благодаря слаженным действиям всех государственных служб, отвечающих за здоровье населения и ввоз на территорию страны сельскохозяйственных товаров, в Узбекистане не было зарегистрировано ни одного случая заболевания «птичьим гриппом».

Но это не дает нам права ослабить контроль. При первых же сообщениях о появлении за рубежом этой инфекции в Узбекистан был категорически запрещен импорт птичьего мяса и изготовленной из него продукции из стран, где она возникла. Постановлением Кабинета Министров от 5 августа нынешнего года список таких стран временно расширен. Теперь в него включены Российская Федерация и Казахстан. Мера необходимая, она вызвана тем, что в Новосибирской области России и Павлодарской области Казахстана зафиксированы случаи заболевания птиц. Надо учесть — это грипп типа H5, который для человека не опасен, болеют им только птицы. Однако следует помнить, что возбудители новых инфекций, с которыми в последние десятилетия столкнулось человечество, коварны и подчас ведут себя непредсказуемо.

Птицеводство — одна из важных, активно развивающихся отраслей нашей экономики. Ее продукция питательна, полезна, пользуется большим спросом у населения. Открываются новые, в том числе совместные, предприятия этого профиля, на выращивание домашней птицы и изготовление из нее различных продуктов питания ориентированы многие фермерские хозяйства. Поэтому возникновение эпизоотии чревато немалыми экономическими потерями, чего допустить, конечно же, нельзя.

Еще в прошлом году ветеринарные и санитарные врачи разработали общий план действий по недопущению ввоза и распространения «птичьего гриппа». В полном объеме выполняется он и сегодня.

Соответствующие поручения даны государственным ветеринарным инспекторам Каракалпакстана, областей и города Ташкента, а также службам ветеринарного надзора, действующим на государственной границе и на транспорте. О запрете на ввоз из ряда стран продукции птицеводства оповещены все торгово-закупочные организации. В местах пересечения государственной границы Узбекистана ужесточен контроль за привозными продовольственными товарами, который осуществляют ветеринарно-карантинные пункты. Кроме того, на всех дехканских рынках работают лаборатории ветеринарно-санитарной экспертизы. Торговля любой сельскохозяйственной продукцией — как мясной, так и овощами, фруктами — разрешается только на основании справки о ее доброкачественности, выданной ветеринарным врачом. Регулярной дезинфекции подвергаются птичники, имеющиеся в ширкатных, фермерских хозяйствах, на подворьях граждан, а также предприятия по переработке продукции птицеводства. Ужесточен ветеринарный надзор и за убоем птицы. Запрещена также охота на диких птиц, так как, по имеющейся информации, именно они являются основным источником распространения инфекции.

Специалисты Главного государственного ветеринарного управления регулярно изучают эпизоотическую ситуацию в мире и особенно в странах — наших экспортерах. Надо подчеркнуть, что ветеринарные службы Узбекистана работают в полном контакте с соответствующими организациями стран СНГ. Соглашение о сотрудничестве в области ветеринарии было подписано еще в 1993 году. В его рамках разработан единый комплекс мер для того, чтобы не допустить распространения эпизоотий на территории СНГ. Сегодня их в полном объеме осуществляют и наши коллеги из России и Казахстана. Из регионов, где наблюдается неблагоприятная в этом плане обстановка, запрещен экспорт продукции птицеводства. Все это способствует результативности мероприятий, проводимых в нашей республике.

Записала А.ИВАНОВА (УзА)

Человек и работа

КТО ИЩЕТ, ТОТ ВСЕГДА НАХОДИТ

В нашей стране особое внимание уделяется вопросам трудоустройства населения, повышения квалификации и переквалификации граждан, улучшения условий труда, усиления социальной защиты и создания новых рабочих мест.

— В первом полугодии, решая проблемы трудоустройства граждан и стремясь создать условия для их прямого общения с работодателями, мы организовали более двадцати ярмарок свободных мест, — говорит заместитель начальника Главного управления труда и социальной защиты населения города Ташкента **Абдулла МУМИНОВ**. — В этих ярмарках приняли участие 774 предприятия и организации, а также более 2,5 тысячи желающих найти работу. 1500 из них были трудоустроены, а 140 человек направлены на переквалификацию, а также на различные оплачиваемые общественные работы. Остальным даны необходимые советы и рекомендации.

За прошедший период нынешнего года за счет расширения предприятий, открытия малых предприятий, микрофирм, частных цехов и организации надомного труда были созданы 21 тысяча 595 новых рабочих мест.

Х.САЛИМОВ (УзА)

ОКНО В МИР

ПАРТНЕРСТВО ВО ИМЯ ПРОЦВЕТАНИЯ

Республика Индия 15 августа отметит День независимости. Между Узбекистаном и Индией динамично развивается сотрудничество в политической, торгово-экономической, инвестиционной, научной и культурной сферах.

Регулярные встречи и политические консультации на высшем уровне служат достижению еще большего взаимопонимания и развития сотрудничества между нашими странами.

Визит Президента Республики Узбекистан Ислама Каримова в Индию в апреле этого года стал важным событием в развитии двусторонних отношений. В его ходе подписано 14 межправительственных и межведомственных соглашений, направленных на дальнейшее развитие сотрудничества наших стран в области торговли, малого бизнеса, культуры, образования, туризма, а также в военно-технической и банковской сферах.

Договорно-правовую базу узбекско-индийского сотрудничества составляют 59 межправительственных и межведомственных соглашений, заключенных между нашими странами, в числе которых и Договор о межгосударственных отношениях и сотрудничестве между Республикой Узбекистан и Республикой Индия.

Узбекистан активно сотрудничает с Индией и в борьбе с международным терроризмом. Основанием тому служит межправительственное соглашение о создании совместной рабочей группы по борьбе с международным терроризмом.

Сегодня в Узбекистане функционируют представительства 5 индийских компаний и организаций, специализирующихся на производстве и реализации медикаментов, фармацевтических препаратов, ингредиентов, биотехнической продукции. На территории нашей республики работает 25 предприятий, созданных при участии индийских инвесторов, 10 из которых со 100% иностранного капитала. Основные направления их деятельности — выпуск товаров народного потребления, производство и переработка сельскохозяйственных продуктов, строительство, туризм, оптовая и розничная торговля.

Активно развивается узбекско-индийское сотрудничество и в области образования. С 1993 года прошли обучение в Индии более 800 узбекистанских специалистов по таким направлениям, как информационные технологии, малый бизнес, банковское дело.

Рустам СУЛТАНОВ
ИА "Жахон"

В столице Японии завершилась международная выставка культур "Мегуро Риверсайд", организованная по инициативе мэрии города и жителей района Мегуро.

ВЫСТАВКА ДОСТОЙНА ВОСХИЩЕНИЯ

В церемонии ее открытия приняли участие члены правительства Японии, представители общественно-политических, дипломатических кругов Страны восходящего солнца.

В рамках фестиваля культур посольство нашей республики, ряд других дипломатических представительств развернули выставки, рассказывающие о политической, экономической и культурной жизни своих стран.

— Экспозиция Узбекистана дает наглядное представление о его древней и богатой культуре, — говорит председатель оргкомитета выставки **Морио ДАНМУРА**. — Я восхищен искусством резьбы по ганчу, изделиями из шелка, атласа, другими образцами народных ремесел. А неповторимые узбекские мелодии, исполняемые на народных инструментах, надолго запомнятся слушателям.

Токио не единственный город Японии, где демонстрировалось художественное творчество Узбекистана. Так, в префектуре Аичи экспозиция Узбекистана завоевала бронзовую медаль выставки "EXPO-2005".

По откликам прессы, фестиваль стал важным событием культурной жизни Токио, а исполнительское мастерство артистов разных стран, проводимые там конкурсы, произвели неизгладимое впечатление на зрителей.

ИА "Жахон"

ИДЕТ РАССЛЕДОВАНИЕ

Уголовное дело по факту аварии батискафа по статье «халатность» было возбуждено накануне по результатам доследственной прокурорской проверки.

Для расследования дела создана следственная группа в составе 20 сотрудников. Назначены и проводятся 12 различных экспертиз.

Ожидается, что экипаж аварийного батискафа АС-28 будет выписан из госпиталя в понедельник, 15 августа. «Люди чувствуют себя отлично. Им всем ставится диагноз «здоров».

О происшествии с батискафом в бухте Березовая в Беринговом море стало известно 4 августа. Подводный аппарат с семью моряками на борту на глубине почти двести метров запутался в рыболовной сети, тросах и шлангах секретной военной антенны. Трое суток понадобилось для проведения спасательной операции. В воскресенье в 16.19 по камчатскому времени (в Москве было раннее утро) АС-28 всплыл на поверхность после того, как беспилотный английский аппарат Scorpio перерезал все удерживавшие батискаф путы.

ФСБ, как выяснилось, проводит собственное расследование инцидента с батискафом «Приз АС-28». Источник «Интерфакса» в УФСБ Камчатской области сообщил в среду, что следователи управления провели беседы со всеми членами экипажа батискафа, находящимися в госпитале, а также с их ближним окружением. «Вопрос задавался один — был ли исправен спускаемый аппарат, не случались ли с ним аварии ранее», — сказал источник.

Официально в региональном управлении ФСБ от комментариев воздерживаются.

О результатах допросов ничего не сообщается. Однако известно, что ранее в интервью СМИ жена одного из подводников Елена Милашенко заявляла, что экипаж АС-28 уже не первый раз находился на волосок от гибели. «Он (батискаф) давно уже аварийный, столько лет без ремонта... это просто первый случай, о котором доложили, — а так там и проводка уже горела и чего только не было... До нынешнего ЧП случались «тихие», известные только командованию да семье нештатные ситуации. «Приз» однажды горел под водой. Потом у него лопалось стекло иллюминатора. Был момент, когда чуть не утонули. Только чудом, спасибо Богу, всплывали живыми-здоровыми», — заявила она.

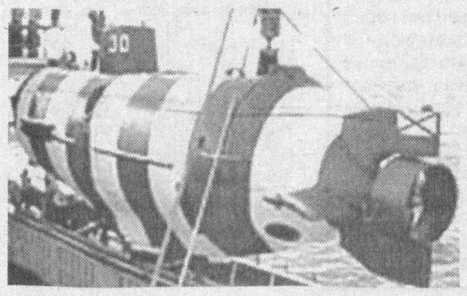

В городах и столицах мира

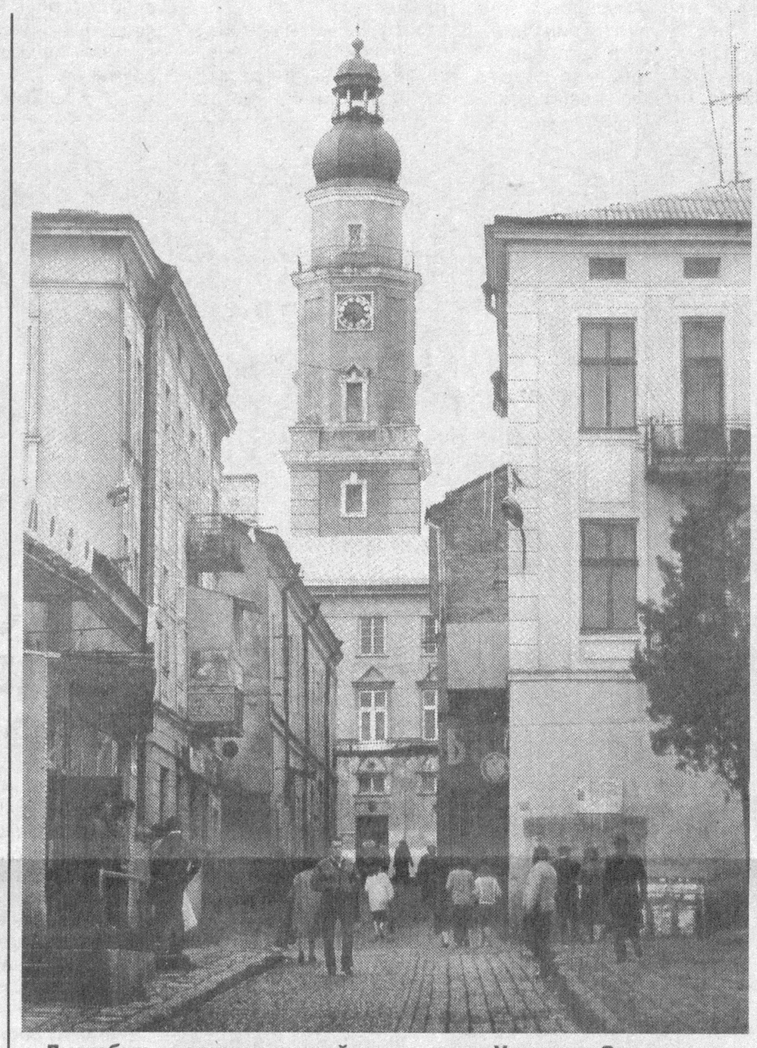

Дрогобыч — один из старейших городов Украины. Здесь каждая улочка овеяна дыханием истории.

РАЗНОЦВЕТНЫЙ БЕНЗИН

Министерство промышленности и энергетики подготовило изменения в технические регламенты, согласно которым к каждому сорту бензина будет добавляться свой краситель, пишет газета «Финансовые известия».

С помощью окрашивания бензина можно будет отличить поддельное топливо, когда под видом высокооктанового топлива продается низкооктановый бензин с добавлением присадок.

Такие изменения нормативов были предложены самими нефтяниками. На сети заправок «Лукойл» подобная система в качестве эксперимента работала в 2001 году. Тогда бензин А-80 окрашивался в красный, а А-92 — в голубой цвет.

Как отмечает газета, пока представители нефтяных компаний не определились, в какие цвета будет окрашиваться бензин. При этом очевидно, что если на разных АЗС будет использоваться разная цветовая гамма, в нововведении не будет никакого смысла.

СПОР ИЗ-ЗА ПОЧТЫ

Верхняя палата парламента Японии проголосовала против пакета поправок в законодательство, предусматривавших приватизацию Почты Японии, сообщает Kyodo News.

В ответ премьер-министр Японии Дзюнъитиро Коидзуми заявил, что это приведет к внеочередным выборам в парламент.

По словам Тошикацу Мацуоки, члена парламента, Коидзуми заявил, что немедленно распустит нижнюю палату парламента. На встрече премьер-министра Японии Дзюнъитиро Коидзуми с Такэнори Кандзаки, главой партии «Новая Комэйто» и партнером по правящей коалиции, определена и дата новых выборов. Они состоятся 11 сентября, сообщает РИА Новости.

ОТПУСТЯТ В ПЯТНИЦУ

Российские моряки, более полутора лет удерживаемые в нигерийской тюрьме, будут отпущены не ранее пятницы, 12 августа.

Об этом сообщил глава организации SOS Russia Антон Самойленков, курирующий ситуацию с российскими моряками в Нигерии.

Таким образом, освобождение моряков снова затягивается. Накануне стало известно, что нигерийская сторона настаивает на предоставлении личных письменных гарантий посла РФ в Лагосе по условиям освобождения российских моряков, и главе дипмиссии Игорю Мелихову придется прервать отдых, чтобы дать их.

«Затягивается все из-за бумаг, из-за бюрократических проволочек. Пока документы по их освобождению не до конца оформлены. Раньше четверга эти документы готовы не будут. Но, если их подадут в четверг, то реально, что наши ребята будут освобождены не ранее пятницы», — сказал он.

ИЗГНАЛИ МИТРОПОЛИТА

Синод православной церкви Греции изгнал из своих рядов высокопоставленного клирика, замешанного в коррупционном скандале.

Об этом единогласном решении объявил накануне Священный синод. Митрополит столичной области Аттика Пантелеимон был лишен кафедры. Пантелеимон был отстранен от управления епархией полгода назад вследствие скандала, раскрученного греческими СМИ. Тогда митрополита в числе других клириков обвинили в финансовых спекуляциях.

Митрополит подозревается в незаконном давлении на суд с целью освобождения из-под стражи уголовных преступников.

Кроме того, как выяснилось, на банковском счету митрополита находилось около миллиарда драхм (почти три миллиона евро). Церковное расследование в отношении клирика идет параллельно с гражданским следствием. Против Пантелеимона возбуждено уголовное дело по обвинению в отмывании денег.

С ШЕСТОГО ЭТАЖА

В детскую клиническую больницу Хабаровска поступила полуторагодовалая девочка с ушибом головного мозга, которая выпала из окна шестого этажа и осталась жива.

Как сообщили «Интерфаксу» в среду в пресс-службе УВД Хабаровского края, несчастный случай произошел в общежитии, расположенном на улице Федеративной.

Мама девочки варила обед на общей кухне, ребенок находился рядом. Окно в помещении было распахнуто настежь, а под ним располагался старый диван. В пресс-службе рассказали, что девочка взобралась на диван, пока взрослые, находившиеся на кухне, отвлеклись. Перегнувшись через окно, ребенок не удержался и выпал с 6 этажа.

В результате падения с такой высоты девочка не получила ни одного перелома. Что касается ушиба головного мозга, то всю степень опасности для здоровья покажет сделанная в ближайшее время энцефалограмма, уточнили в пресс-службе.

ПОЛИЦИЯ НА РОЛИКАХ

В швейцарском городе Цюрихе специальный отряд полиции в составе девяти женщин и 25 мужчин теперь будет передвигаться по городу на роликах.

Благодаря этому они могут патрулировать свои участки в пять раз быстрее, чем пешие полицейские и гораздо дешевле по сравнению с конной полицией.

Дело в том, что затраты на целый роликовый отряд не превышают затрат на двух конных полицейских. Кроме того, полицейские на роликах могут действовать более гибко, чем полицейские верхом на лошадях. Они могут, например, преодолевать ступеньки, и в случае необходимость быстро снять роликовые коньки.

Подборка подготовлена по материалам Интернет

Зеленая аптека

ДОБРАЯ СИЛА ЮНОЙ КРАПИВЫ

Крапива —и целительница, и кормилица. Из нее без особого труда и хлопот можно состряпать и удивительные щи, и салат, и пюре. Особой популярностью пользуется крапива у жителей Кавказа, известных своим долголетием. С чем только они ее не употребляют, какими хитрыми способами не готовят: в молоке варят, вареники и пирожки ею начиняют, с орехами и пряностями перемешивают.

Молодые побеги колючей целительницы необычайно богаты аскорбиновой кислотой — в листьях крапивы ее в два раза больше, чем в плодах черной смородины, по количеству каротина она превосходит морковь, а по содержанию витамина К — шпинат и капусту. Недаром в народе говорят, что крапива заменяет семерых врачей. Как лекарство эту траву применяют с древних времен. Еще Ибн Сино писал, что "натура крапивы (семена и листья) горячая и сухая и действует согревающе. Крапива в смеси с ячменной водой прочищает грудь. Толченые листья крапивы прекращают кровотечение из носа, а крапивное семя помогает при потере обоняния. Лекарственная повязка из смеси крапивы с уксусом способствует созреванию и вскрытию нарывов. Семена ее в виде лекарственной повязки помогают от рака".

При авитаминозе: отожмите сок из молодых побегов крапивы и принимайте по чайной ложке, запивая водой, три раза в день за 20 минут до еды. Кроме того, готовьте витаминный чай: смешайте в равных долях листья крапивы, плоды шиповника и красной рябины. Две столовые ложки измельченной смеси залейте 0,5 л кипятка, настаивайте в термосе час, процедите. Пейте по 1/2 стакана настоя два-три раза в день за полчаса до еды. Курс лечения — две-три недели.

При истерии, нервных расстройствах: 2 столовые ложки свежих листьев крапивы залейте стаканом кипятка, варите на небольшом огне 2-3 минуты, настаивайте полчаса, процедите. Принимайте настой по 2 столовые ложки три раза в день за полчаса до еды. Курс лечения — 10-14 дней.

При геморрое, обильных менструациях, носовых кровотечениях: три-четыре раза в день за 15 минут до еды принимайте по 2 чайные ложки сока листьев крапивы, разведя его в 1/4 стакана воды. Курс лечения — до улучшения состояния.

При диабете в качестве дополнительного средства лечения: 4 столовые ложки измельченной свежей крапивы залейте стаканом кипятка, настаивайте, укутав, час, процедите. Принимайте по чайной ложке три раза в день до еды. Кроме этого, добавляйте молодую крапиву в салаты и супы.

При отравлении в качестве кровоочистительного средства: 3 столовые ложки свежих корней и побегов крапивы залейте стаканом кипятка, настаивайте час, процедите. Принимайте по 1/4 стакана три раза в день за 30 минут до еды в течение 2-3 дней.

При диарее: смешайте в равных пропорциях траву крапивы и ежевики. Две чайные ложки смеси залейте 1,5 стакана кипятка, настаивайте час, процедите и принимайте по 1/2 стакана настоя три раза в день за полчаса до еды. Курс лечения — до полного выздоровления.

При ревматоидном полиартрите в качестве дополнительного средства лечения: столовую ложку сухих или 2 столовые ложки свежих листьев крапивы залейте стаканом кипятка, настаивайте, укутав, час, процедите. Принимайте по столовой ложке три-четыре раза в день за 20 минут до еды. Курс лечения - до улучшения состояния.

При суставном ревматизме: "нажальте" больные суставы свежей крапивой докрасна. Проводите процедуры через день. Курс лечения — до улучшения состояния.

При зубной боли: 3 столовые ложки свежей или 2 столовые ложки сухой трапы залейте стаканом кипятка, настаивайте час, процедите, отожмите сырье. Полощите настоем рот, а также используйте его для примочек на больной зуб.

Для улучшения роста волос, а также при их выпадении или перхоти: втирайте в кожу головы сок свежей крапивы, наполовину разведенный водой, или же настой (столовую ложку травы залейте стаканом кипятка, настаивайте 20-30 минут, процедите). Проводите процедуры раз в неделю после мытья волос. Курс лечения — три месяца.

Внимание! Крапива противопоказана при беременности. Людям с повышенной свертываемостью крови и склонностью к тромбообразованию нужно строго соблюдать дозировку.

Хлеб — всему голова

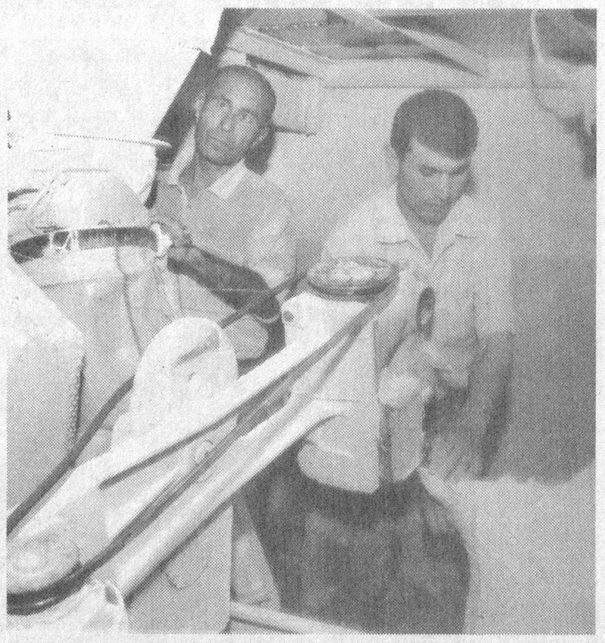

САМАРКАНДСКАЯ ПШЕНИЦА — НА ЭКСПОРТ

Акционерное общество "Самарканддон" заблаговременно и основательно подготовилось к нынешней хлебной страде — заранее капитально отремонтировало оборудование для переработки богатого урожая пшеницы.

Самаркандские зерноводы в этом году не только вырастили отменный урожай, но и, что очень важно, своевременно сдали его в закрома. Теперь горячая пора у работников АО "Самарканддон", которым предстоит обеспечить сохранность зерна и в сжатые сроки переработать его.

Работа у них спорится — ведь каждый труженик АО стремится приложить все свои знания и умения для сохранения урожая. И при этом особое внимание уделяется качеству продукции. На днях самаркандская пшеница нынешнего урожая отправлена на экспорт — в Иран.

НА СНИМКАХ: кипит работа в АО "Самарканддон" — идет фасовка пшеницы; лаборатория всегда на страже качества продукции.

Фото Тохира НОРКУЛОВА (УзА)

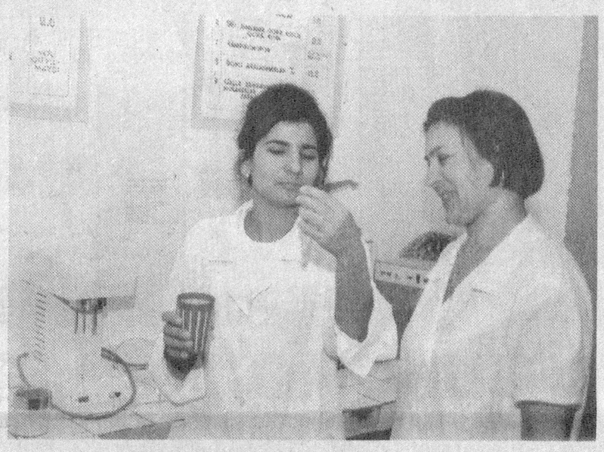

Год здоровья

ЦЕЛЕБНАЯ МУКА

Первая партия муки, обогащенной жизненно важными для здоровья человека микроэлементами и витаминами, выпущена на ташкентском АО «Галла-Алтег».

Так началась реализация Национальной программы по фортификации муки.

Программа осуществляется Министерством здравоохранения Узбекистана, акционерной компанией «Уздонмахсулот» и Детским фондом ООН (ЮНИСЕФ). Подготовка к массовому производству полезного продукта, потребление которого позволит уже к 2008 году на 20 процентов сократить заболеваемость детей и женщин анемией, началась несколько лет назад — с выполнения пилотных проектов в пяти областях республики. Теперь в рамках Национальной программы обогащением муки займутся 48 крупных мелькомбинатов.

Нехватка витаминов и минералов в организме человека, особенно ребенка, ведет к серьезным заболеваниям. Как показала практика, наиболее результативный и экономичный способ ее преодоления — обогащение недостающими веществами муки, продукта, который по количеству потребления его людьми превосходит все остальные.

Узбекистан — первая страна в Центральной Азии, где начата фортификация муки в общенациональных масштабах.

Выпущенная в АО «Галла-Алтег» обогащенная мука в этот же день была отправлена на предприятия Ассоциации производителей хлеба «Тошкент-нон». Уже к вечеру свежеиспеченный, ароматный и такой полезный хлеб поступил в магазины столицы.

А.ИВАНОВА (УзА)

Из истории вещей

СОЮЗНИЦА КРАСОТЫ

Издавна пудра была растительная и минеральная. Первая готовилась в основном из риса и пшеницы. Пудра, которую в древности делали на Востоке, представляла собой, по существу, рисовый крахмал, а пшеничная пудра — муку тонкого помола.

Древним египтянам и шумерам пудрой служила охра — красная и желтая. Гречанки пудрили лица свинцовыми белилами, а римлянки — пудрой из хиосской глины.

Римский поэт Овидий сообщает, что соотечественники пользовались диасразматой — нечто вроде современной компактной пудры — прессованной высушенной муки.

В Европе пудрить лица пристрастились в эпоху Возрождения (XVI век). С XVII века в ходу была "испанская бумага" — книжечка, на листики которой наносили бело-розовую краску. Отрывая листок, натирали им щеки.

В XVIII веке злоупотребление пудрой достигло угрожающих размеров. Пудрили также волосы. В Пруссии, например, в конце XVIII века девять миллионов ее жителей расходовали 91 миллион фунтов пудры в год.

Пудрить волосы перестали только в начале XIX века.

У пудры не только косметические заслуги, она обладает гигиеническими свойствами — защищает кожу от света и пыли и даже охлаждает ее в жару. Пудра может быть и лечебным средством, если в нее добавляют серу, смолу, ихтиол, антибиотики...

Пудра наших дней имеет минеральную основу — тальк, к нему добавляют крахмал, каолин, окись цинка и другие ингредиенты наряду с ароматическими и красящими веществами.

Компактная пудра, которой теперь пользуются все женщины, готовится с добавлением полимерных восков, этилированного ланолина и эстрогона.

Подготовила Тамила БЕКИРОВА

«НОВОЕ ПОКОЛЕНИЕ» — ДЕТСКИЙ ФЕСТИВАЛЬ

В эти дни в Самарканде прошел фестиваль "Новое поколение-2005", в котором активно участвовали самые юные и талантливые представители Сурхандарьинской, Бухарской, Кашкадарьинской и Самаркандской областей.

В ходе фестиваля талантливая молодежь этих регионов состязались в самых различных номинациях — пении, художественном чтении, танцах, вокальном исполнении классических произведений. Победители этих непростых конкурсов примут участие в республиканском этапе этого творческого состязания. Поэтому юноши и девушки стараются продемонстрировать все, на что способны. А неравнодушные зрители горячо поддерживают талантливых исполнителей.

НА СНИМКАХ: участники конкурса стремятся продемонстрировать лучшие свои способности.

Фото Тохира НОРКУЛОВА (УзА)

ТЕАТР ВОЗРОЖДАЕТСЯ ИЗ ПЕПЛА

В прямом и буквальном смысле из пепла возрождается Андижанский областной театр драмы и музыкальной комедии имени З.М.Бобура, который был полностью сожжен экстремистами во время трагических событий 13 мая.

Решением администрации города коллективу театра для продолжения творческой работы предоставлен Дворец культуры железнодорожников. В настоящее время артисты и технический персонал театра работают над восстановлением декораций, сценических костюмов. Помощь в этом оказывают коллеги из других театров, выделяя из своего фонда необходимый реквизит, а коллектив Республиканского молодежного театра перевел на счет театра имени З.М.Бобура 4,5 миллиона сумов. В канун праздника независимости в Андижане состоится первая премьера.

К. НИЗАМОВ
НИА "Туркистон-пресс"

Спорт

ДЕТСКОМУ СПОРТУ — СЕРЬЕЗНОЕ ВНИМАНИЕ

В Нукусе по инициативе Фонда развития детского спорта при Министерстве народного образования Республики Узбекистан проведен практический семинар-совещание «Обеспечение эффективной работы детских спортивных сооружений, полное использование их мощностей».

В семинаре, который вел Председатель Жокаргы Кенеса Республики Каракалпакстан М.Ерниязов, приняли участие заведующие городскими и районными отделами народного образования, руководители спортивных школ и секций, представители соответствующих ведомств и учреждений, специалисты. Была подробно обсуждена проводимая в Приаралье работа по дальнейшему развитию детского спорта.

В настоящее время в Каракалпакстане регулярно занимается спортом 31 процент всего числа школьников. В 27 детско-юношеских спортивных школах и одной республиканской футбольной школе действуют более тысячи секций по 20 с лишним видам спорта. Всего же в распоряжении школ — 378 спортивных залов, 601 футбольная, 728 волейбольных, 581 баскетбольная и 416 площадок для игры в ручной мяч, 620 беговых дорожек, 19 теннисных кортов. Также в распоряжение школьников предоставлен плавательный бассейн в оздоровительном комплексе «Амударе».

Заслуживает внимания тот факт, что в настоящее время 23 процента всего числа школьниц регулярно занимается 15 видами спорта. Особенно любимы девочками художественная и спортивная гимнастика, плавание, теннис, настольный теннис, легкая атлетика. Благодаря усилиям наставников и тренеров в течение учебного года подготовлены пять мастеров спорта, 21 кандидат в мастера спорта.

И все же, как отмечалось на семинаре, в ряде мест работа детских спортивных сооружений не отвечает предъявляемым требованиям, вследствие чего спортивные площадки остаются без присмотра, на них невозможно организовывать полноценный летний отдых детей.

Выступившие на семинаре исполнительный директор Фонда развития детского спорта при Министерстве народного образования Республики Узбекистан Абдулла Очилов, директор регионального филиала фонда Еркин Кутибоев и другие остановились на первоочередных задачах, включающих в себя эффективное использование детских спортивных сооружений, обеспечение их паспортами и сертификатами, привлечение к внешкольным спортивным занятиям детей, обучающихся в школах, расположенных на прилегающих территориях, организацию различных массовых спортивных мероприятий и соревнований.

Участники семинара осмотрели детский Дворец спорта города Нукуса, колледж олимпийского резерва и другие спортивные сооружения.

А.АРТЫКБАЕВ (УзА)

НАЧАЛСЯ ВТОРОЙ КРУГ

Начались игры второго круга высшей лиги XIV национального чемпионата Узбекистана по футболу.

Главная встреча состоялась в Намангане. Внимание большинства поклонников и специалистов привлекла встреча команды «Навбахор» и действующего чемпиона страны — «Пахтакора» (Ташкент).

В этот день «Пахтакор» успешно прошел испытание. Несмотря на серьезные изменения в составе, пахтакоровцы, как и всегда, продемонстрировали высококачественную игру. Победив сильного соперника со счетом 3:0, «Пахтакор» завоевал очередные три очка.

Команда «Насаф» (Карши), завершившая первый круг в качестве победителя, на своем поле одержала верх над серьезным противником — командой «Локомотив» (Ташкент) со счетом 2:1.

Все команды, ведущие борьбу за призовые места в первом туре второго круга, провели матчи в свою пользу. Футболисты команды «Машъал» (Мубарек) заставили вратаря «Шуртана» трижды выносить мяч из ворот, «Нефтчи» в Фергане со счетом 1:0 одержал победу над командой «Самарканд-Динамо» (Самарканд), ни с чем отправили домой футболистов ташкентского «Трактора» игроки команды «Кизилкум» (Зарафшан) — 2:1.

В остальных встречах зафиксированы следующие результаты: «Бухоро» (Бухара) — «Металлург» (Бекабад) — 3:1; «Тупаланг» (Сариасие) — «Согдиана» (Джизак) — 4:2.

Первое место занимают футболисты команды «Насаф», набравшие 35 очков в четырнадцати встречах чемпионата. Второе место занял «Пахтакор» — 34 очка.

З.ТАШХОДЖАЕВ (УзА)

СПОРТ ЗДЕСЬ ЛЮБЯТ

Широко известен по всей округе Букинский профессионально-технический колледж. Здесь готовят специалистов для службы быта — швей, парикмахеров, а также знатоков компьютерных технологий, чья профессия нынче очень популярна.

Но кроме того колледж знаменит своим спорткомплексом. Тут занимаются теннисом, футболом, боксом, таэквондо, курашом, волейболом, баскетболом более трехсот ребят — не только учащихся, но и юных жителей от 6 до 16 лет разных махаллей города. Они приходят сюда с охотой и упорно тренируются под руководством опытных тренеров. И результат налицо: на недавних областных соревнованиях по баскетболу и волейболу букинцы заняли первые места.

Фото Рахмонали АКБАРАЛИЕВА

Домашний мастер

НЕПРОМОКАЕМАЯ ОБУВЬ

После заметки в прошлом номере газеты о том, как правильно ухаживать за обувью, читатели к нашим советам добавили и свои. Вот некоторые из них. Например, как сделать обувь непромокаемой. Осень уже, как говорится не за горами, а с ее приходом эта тема станет актуальной.

Чтобы спортивная обувь была водонепроницаемой, ее смазывают специальной мазью, которую можно приготовить самим из бараньего жира и льняного масла, смешанных в равных пропорциях. Смесь нужно разогреть на слабом огне, затем снять и добавить немного скипидара, или растительного масла, или парафина.

Мазь можно приготовить и из других компонентов.

На легком огне расплавить 50 г парафина и 200 г натуральной олифы. К теплой смеси добавить 100 г резинового клея. Все смешать, к полученной массе добавить 100 г скипидара и, для увеличения эластичности обуви, 100 г касторки. Этим составом пропитывают подошву и верх обуви. После пропитки обувь должна сохнуть несколько дней.

Обувь пропитывается два раза в сезон.

Если обувь тесная и немного жмет, заверните ее на несколько минут в полотенце, смоченное перед этим в кипятке и хорошо отжатое. Затем слегка смажьте ее растительным маслом и оставьте в таком виде на сутки. После этого обувь жать не будет.

Полезные советы

- Чтобы стеклянная пробка не прилипала к стенкам флакона, перед тем как ее заткнуть, смажьте жиром. А чтобы вынуть засевшую стеклянную пробку из горлышка графина, надо влить несколько капель растительного масла, согреть горлышко у огня или обернуть горячей тряпкой.
- Чтобы пуговицы дольше не отрывались, нитку, которой пришивают пуговицу, натирают воском.
- Если стремянка скользит по полу, то прибейте к нижнему краю ножек по куску резины.
- Если вы прострачиваете на машине тонкую ткань (шифон, жоржет, крепдешин), подложите под материал лист тонкой белой бумаги. Будет гораздо удобнее шить.

Подготовила Гузаля МИНГАЛИМОВА

Кроссворд

ПО ГОРИЗОНТАЛИ: 1. Пересказ чужих текстов, мыслей. 5. Покровительство, забота. 10. Произведение Д.Боккаччо. 12. Ослабление. 13. Инфекционная болезнь. 14. Правитель, хозяин. 15. Столица зимних Олимпийских игр. 18. Бытовой прибор. 19. Один из крупнейших городов в Японии. 20. Мягкая выделанная овечья или козья кожа. 23. Род пальм. 24. Минерал, двуокись титана. 26. Прозаическое сочинение небольшого объема. 28. Студенистое кушанье из фруктового сока, сахара и желатина. 30. Выдающийся российский актер, работавший во МХАТе, сыгравший свою первую роль в кино в фильме «Каторга». 31. Венгерский композитор, автор оперетты «Фиалка Монмартра». 36. Город на острове Хонсю. 37. Конец. 38. Скряга. 41. Предмет, штука. 42. Религиозный центр христиан, иудеев и мусульман. 43. Ударная часть огнестрельного оружия. 46. Типографский шрифт, кегль которого равен 6 пунктам. 47. Итальянский режиссер, постановщик фильма «Затмение». 48. Древнегреческий писатель и историк, автор «Греческой истории». 49. Уличное заграждение.

ПО ВЕРТИКАЛИ: 1. Роман Ф.Достоевского. 2. Авторский текст. 3. Один из двенадцати христианских апостолов. 4. Месяц года. 6. Сладкое мягкое печенье в виде лепешки или плоской фигурки. 7. Грузинская водка. 8. Дождливая, пасмурная погода. 9. Периодическое издание. 11. Шкатулка или чемоданчик с мелкими принадлежностями для туалета, шитья. 12. Сообразительность. 16. Воинское звание. 17. Жительница европейской столицы. 21. В греческой мифологии: муза комедии. 22. Пункт, откуда происходит автоматическое управление чем-нибудь. 23. Повесть И.Тургенева. 25. Административно-территориальная единица в Швеции. 27. Вид правонарушения. 29. Тип человеческого темперамента. 32. Раздел педагогики. 33. Пища, питье, которыми потчуют. 34. Краска светло-синего цвета. 35. Великая русская актриса, выступавшая в Малом театре. 39. Многолетнее растение с твердым стволом. 40. Несамоходное морское судно для перевозки грузов. 44. Дитя, ребенок. 45. Древнее индейское племя, жившее в Южной Америке.

Ответы на кроссворд, опубликованный 5 августа

ПО ГОРИЗОНТАЛИ: 1. Потоп. 4. Календула. 8. Протоиерей. 9. Котильон. 12. Фрол. 13. Дифракция. 14. Сейм. 17. Сеттер. 18. Ахилл. 19. Чартер. 22. Одорант. 23. Андорра. 26. Ассагай. 27. Лампада. 30. Кокаин. 31. Наказ. 32. Словак. 36. Арка. 37. Абрамцево. 38. Очко. 41. Селемджа. 42. Сподручник. 43. Аккордеон. 44. Авизо.

ПО ВЕРТИКАЛИ: 1. Пропонтида. 2. Трон. 3. Прерия. 4. Квебрахо. 5. Неофит. 6. Ужин. 7. «Альцеста». 8. Пафос. 10. Номер. 11. Окалина. 15. Депрессия. 16. Сапропель. 20. «Анчар». 21. Копал. 24. Карадаг. 25. Удовиченко. 28. Скакалка. 29. Марципан. 30. Класс. 33. Киоск. 34. Абажур. 35. Шведка. 39. Омск. 40. Духи.

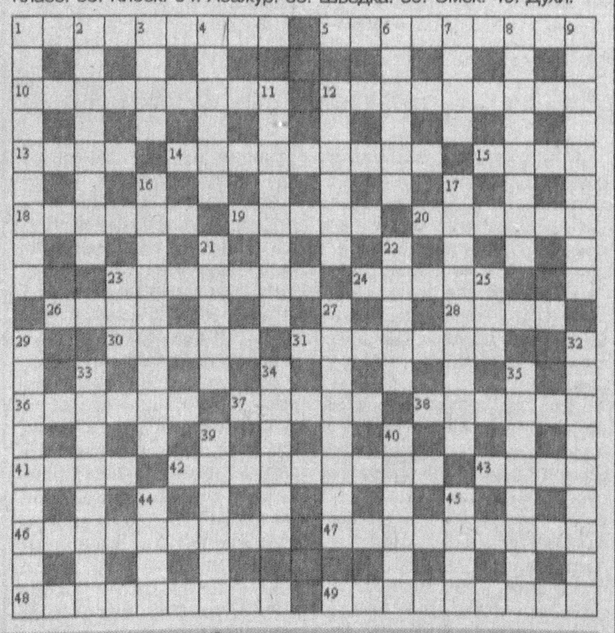

ШКОЛЬНЫЕ ЯРМАРКИ

Для обеспечения школьников, учащихся и студентов всеми необходимыми учебными принадлежностями и одеждой в 2005-2006 учебном году на местах организуются традиционные школьные базары и ярмарки.

При поддержке акционерных компаний «Узбекбирлашув», «Каракалпактутинув», а также областных АК «Матлуботсавдо» они продлятся до 10 сентября.

— На местах было изучено количество учащихся и студентов, необходимых им учебных принадлежностей, одежды и обуви, — говорит начальник управления акционерной компании «Узбекбирлашув» **Халикджан КАМБАРОВ**. — В торговых сетях и на складах, действующих в нашей системе, имеются запасы дешевых и качественных товаров 19 наименований. Уместно отметить, что основная их часть произведена в нашей стране.

Х.САЛИМОВ (УзА)

Хозяйке на заметку

ВСЕ — В ОДНОМ

За окнами август, и это значит, пора подумать о том, как зимовать будем. Именно подумать, поскольку делать придется немного попозже, самый пик заготовок еще не наступил. А здесь, как и во всяком деле, важна стратегия. Можно, конечно, как обычно выстроить в кладовой рядами банки с огурцами, помидорами, перцем и так далее. Но при этом вы обречете себя на массу неудобств. Открыли, предположим, огурцы, а кому-то из домашних непременно захочется помидорчиков. Открыли сразу несколько банок, чтобы обеспечить разнообразие — непременно что-то придется выбрасывать из застоявшегося. Поэтому предлагаем консервировать по принципу все — в одном. Тем более, что августовское разнообразие на базарных прилавках позволяет это.

АССОРТИ

Для этого соленья годится все, что вы любите. Просто возьмите чистую, простерилизованную банку — трехлитровую, если у вас большая семья или литровую, если едоков немного — и заполняйте ее всем, что любите: помидоры-"сливки" (кстати, и настоящие сливы можно положить, только жесткие, немного недозрелые), огурчики, очищенный мелкий лук-севок, нарезанный крупными кольцами разноцветный болгарский перец, разобранную на соцветия цветную капусту и порезаную ломтиками обычную белокочанную. Добавьте морковку, нарезанную фигурным ножом-"гармошкой", и стручки зеленой фасоли, горсть виноградин, несколько молоденьких патиссончиков, конечно, чеснок — ничего не будет лишним. И не бойтесь: "соседи" в банке не поссорятся.

Ароматные травы выберите на свой вкус: укроп, сельдерей, веточку розмарина или тархуна, несколько листиков вишни или черной смородины, а если любите поострее, добавьте в каждую банку небольшой жгучий перчик.

А теперь самое главное: для приготовления маринада добавьте на каждые полтора литра воды по четыре столовых ложки сахара, две столовые ложки соли и сухие специи (перец-горошек, лавровый лист и 2-3 гвоздички). Все прокипятите 3-5 минут, добавьте 125 граммов столового уксуса (не эссенции!) и залейте уложенные овощи в банках этим кипящим маринадом.

Накройте банки крышками, дайте простоять 15 минут. Слейте маринад и снова дайте закипеть. Залейте повторно. Сразу закатайте, переверните банки и хорошо укутайте. В таком виде они должны остывать примерно сутки.

Почему мы так говорим?

КАИНОВА ПЕЧАТЬ

В библейском мифе Каин — один из сыновей Адама и Евы; после того, как он убил своего брата Авеля (это было первое убийство на земле), бог "сделал ему "знамение" (Бытие, 4). Имя "Каин", ставшее нарицательным для тяжкого преступника, изверга, убийцы, употребляется и как бранное выражение. Возникшее отсюда же выражение "каинова печать" употребляется в значении: клеймо преступника.

Главный редактор Сафар ОСТАНОВ

Редколлегия:
Абдулла ОРИПОВ
Аслиддин РУСТАМОВ
Ашур КАДИРОВ
Бобир АЛИМОВ
Хабиб САГДУЛЛА
Фаррух ХАМРАЕВ (Первый заместитель главного редактора)
Алимкул СУЛТАНОВ (Заместитель главного редактора)
Андрей ОРЛОВ (Заместитель главного редактора — «Голос Узбекистана»)
Норбобо ШАКАРОВ
Намаз САГДУЛЛАЕВ
Тулепберген КАИПБЕРГЕНОВ
Муслихиддин МУХИДДИНОВ
Олим МУРАДОВ
Абдугани МАМАСАДЫКОВ
(Ответственный секретарь — «Узбекистон овози»)

ГОЛОС УЗБЕКИСТАНА

Выходит по пятницам

Учредитель: Центральный Совет Народно-демократической партии Узбекистана. Адрес редакции: 700000, г. Ташкент, ул. Матбуотчилар, 32. Наши телефоны: 133-54-55, 136-26-70.

Газета зарегистрирована в Узбекском агентстве по печати и информации.

Регистрационный № 009. Объём — 2 печ.л. Способ печати — офсетный, формат А2. Заказ Г-612. Тираж 2034

Отпечатано в типографии Издательско-полиграфической акционерной компании «Шарк», адрес предприятия: ул. Буюк Турон, д. 41.

Газета «Голос Узбекистана» набрана и сверстана на компьютерной базе редакции

Время подписания в печать по графику — 21.00
Номер подписан в 21.00

С миру по шутке

Остановите землю: я сойду.

***

На приеме у психиатра. — Доктор, я каждую ночь вижу один и тот же кошмарный сон: мою тещу с крокодилом на поводке. Вы только представьте себе эти оскаленные зубы, эти прищуренные глаза и горящий ненавистью взгляд, эту холодную бугристую кожу!!!

— Да, действительно, очень страшно...

— Да вы погодите, я же вам еще про крокодила не рассказал!...

***

Урок химии. Учительница:

— Маша, какого цвета у тебя раствор?

— Красного.

— Правильно. Садись, пять.

— Катя, а у тебя?

— Оранжевого.

— Не совсем правильно. Четыре, садись.

— Вовочка, цвет твоего раствора?

— Черный.

— Два. Класс! Ложись!!!

***

Склероз вылечить нельзя, зато о нем можно забыть.

— Я прекрасно знаю, что вам только 28 лет, я это понял. Вот я и говорю вам, берегите себя!