ЭТА ДОРОГАЯ РОДИНА ПРИНАДЛЕЖИТ ВСЕМ НАМ!

ГОЛОС УЗБЕКИСТАНА

ОБЩЕСТВЕННО-ПОЛИТИЧЕСКАЯ ГАЗЕТА

■ 19 августа ■ 2005 год ■ 34 (683) ВЫХОДИТ С 5 МАРТА 1992 ГОДА

До нашего великого, самого дорогого праздника — Дня независимости остались считанные дни. Его ждут с радостным волнением в городах и селениях по всему

Узбекистану. Но не просто ждут, а готовятся встретить добрыми делами, трудовыми подарками. Всенародному празднику был посвящен хашар, который узбекистанцы провели в минувшие выходные. В этой акции участвовали депутаты парламента страны, представители общественных объединений, известные деятели науки и культуры. Преображается Узбекистан, чтобы обновленным встретить 14 годовщину своей независимости.

Главные торжества пройдут в Национальном парке имени Алишера Навои. Сейчас здесь идут репетиции — участники праздничного концерта хотят продемонстрировать зрителям все свое мастерство.

Фото С.УРМОНОВА, М.АМИНА (УзА)

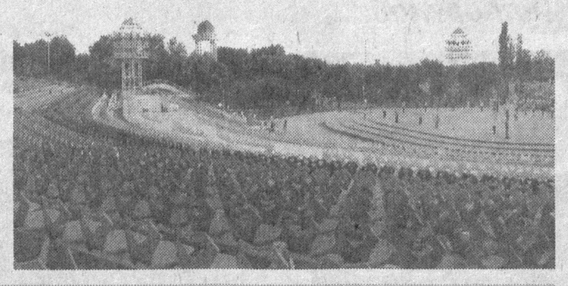

В интересах человека и общества

НА ПРИНЦИПАХ ГУМАНИЗМА И ДЕМОКРАТИИ

В нашей стране и в мире продолжается обсуждение указов Президента Ислама Каримова "Об отмене смертной казни в Республике Узбекистан" и "О передаче судам права выдачи санкции на заключение под стражу". Иностранные средства массовой информации, политики и эксперты подчеркивают, что Узбекистан принял важные решения в рамках осуществления судебно-правовой реформы, отражающие стремление соответствовать ценностям, которым привержены все современные цивилизованные государства.

Почему такое внимание уделяется этим решениям, комментирует

Фархад ТАХИРОВ,
кандидат юридических наук, доцент, заведующий кафедрой уголовного права Ташкентского юридического института:

— Шаги предприняты, безусловно, чрезвычайно важные. Под руководством главы нашего государства в стране проведена большая работа по обеспечению законности в деятельности правоохранительных органов и судов, укреплению авторитета судебной власти как важнейшей гарантии эффективной защиты прав человека, повышению их роли в построении демократического правового государства, сильного гражданского общества. Казалось бы, все это общеизвестно, но когда начинаешь разбираться в деталях, то понимаешь, как глубоко надо изучить указы Президента, чтобы руководствоваться ими на практике.

Важно организовать работу по исполнению определенных в указах задач. Необходимо широко разъяснять среди населения суть дальнейшей либерализации уголовных наказаний, в том числе отмены смертной казни. Отмечу, что речь идет не о моратории на смертную казнь, как это сделано в некоторых странах, а о полной ее отмене. Она может быть заменена пожизненным заключением или длительным сроком лишения свободы.

Не сомневаюсь, что определенная часть общества против отмены смертной казни. Это объяснимо, когда от рук убийцы погиб близкий тебе человек. Но все же в цивилизованных странах преобладающим становится мнение, что лишение преступника жизни не соответствует защите прав человека, недопустимо отнимать то, что ты не давал. Вот и в нашей Конституции говорится: "Право на жизнь есть неотъемлемое право каждого человека".

В последние годы многое сделано для поэтапного реформирования судебно-правовой системы. Примером последовательности этого процесса является внедрение альтернативных видов наказаний, не связанных с лишением свободы, института примирения и ряд других мер. Исключена конфискация имущества как наказание, чтобы не допустить страданий семьи и близких, можно конфисковать лишь орудия преступления.

Глубокие изменения в уголовной политике, правоприменительной практике позитивно сказываются на общественно-политической, криминогенной ситуации в стране. Вот последние данные, которые приводятся в нашей прессе: в Узбекистане на 100 тысяч населения количество заключенных составляет 158 человек, в России — 584, Казахстане — 386, а в США — 715. К сожалению, об этом знают далеко не все, а аргумент, согласитесь, сильный в споре о нарушении прав человека в Узбекистане, чем грешат иные зарубежные СМИ.

О каких нарушениях может идти речь, если наша страна следует международным нормам, если Прези-

(Окончание на 2 стр.)

Любить и защищать Родину

ПУТЕВКУ В ЖИЗНЬ ДАЕТ АВТОШКОЛА

Говорят, театр начинается с вешалки, а вот Келесская автомобильная школа ОСО "Ватанпарвар", можно сказать, начинается с ее контрольно-пропускного пункта. У входа в автошколу нас встречают одетые в камуфляжную форму курсанты-дежурные — подтянутые, внимательные. Сразу чувствуется, что здесь уважают дисциплину и порядок. На территории идеальная чистота, много заботливо ухоженных деревьев и цветников. На плацу, тротуарах и спортплощадках — ни соринки. Свежей краской сияет все, что должно быть покрашено. На плацу обращаешь внимание на щиты с наглядными пособиями, где изображены виды формы военнослужащих армии Узбекистана. А рядом с ними — большие зеркала, в которых курсанты могут в полный рост осмотреть свой внешний вид и во время занятий контролировать выполнение строевых упражнений.

Словом, возникает такое ощущение, что находишься в образцовой воинской части, а не в учебном заведении. Я поделился своими впечатлениями с начальником Келесской автошколы **Кучкаром Рашидовичем РАШИДОВЫМ** и попросил его рассказать, как курсанты встречают приближающийся праздник — 14 годовщину независимости Узбекистана. Вот что он рассказал:

— Разумеется, без дисциплины и порядка не может быть сильной боеспособной армии. А мы в стенах автошколы готовим будущих защитников Родины. Вот почему такое важное значение придаем воспитанию в наших курсантах дисциплинированности. Казалось бы, чего проще — получил приказ, выполни его и все будет в порядке. Но не все так просто. Для того, чтобы четко выполнить боевой приказ командира, солдат, помимо своего желания, должен еще уметь его выполнить. То есть обладать многими знаниями и быть способным применять их на практике, быть морально-психологически подготовленным — иметь мужество, силу воли, стойкость, обладать физической тренированностью —силой, ловкостью, выносливостью.

Всему этому и учат будущих солдат в нашей автошколе. Ежегодно мы подготавливаем к службе в армии сто допризывников, направляемых к нам Министерством обороны Узбекистана. За четыре с половиной месяца наши курсанты осваивают воинскую специальность водителя карбюраторных и дизельных автомобилей. Для этого у нас созданы все условия.

Школа имеет солидную учебную базу — классы оснащены современными электрифицированными автоматическими стендами, кинопроекторами для показа учебных фильмов, диапроекторами, наглядными пособиями. В процессе обучения используются "живые" детали и действующие агрегаты машин. Самые важные детали, узлы и агрегаты автомобилей разрезаны так, что курсанты имеют возможность видеть работу машины "изнутри". Рядом со школой находится специально оборудованный автодром, где курсанты осваивают практическое вождение автомобилей в самых различных дорожных ситуациях и условиях. И, разумеется, имеются в достаточном количестве автомобили — грузовые и легковые. А главное — занятия ведут опытные преподаватели и мастера, за плечами у которых десятки лет производственного и педагогического стажа. Они становятся наставниками для ребят, со многими курсантами у них сохраняются добрые связи на долгие годы.

В музее автошколы в специальном альбоме хранятся письма, пришедшие из различных регионов Узбекистана, где служат наши воспитанники. Вот Мирхотим Алимов пишет из Маргилана, Азамат Комилов — из Коканда, Гайрат Ризаев — из Ферганы, Рамиз Салиходжаев — из Намангана, Сабит Телебергенов — из Кагана, Рашид Адилов, Александр Пак и Даврон Сайдалиев — из Каттакургана. Таких писем много. В них бывшие курсанты с большой теплотой говорят об автошколе, которая, по их словам, дала им путевку в жизнь.

Приходят письма и от командиров воинских частей, которые благодарят преподавателей школы за хорошую службу бывших курсантов автошколы. А вот письмо из милиции. В нем РОВД благодарит нашего курсанта Равшана Таджиева за то, что он задержал двух грабителей, которые пытались обокрасть местный магазин.

Очень ценным, на мой взгляд, в письмах наших бывших курсантов является то, что они не просто благодарят за приобретенную специальность, а говорят о том, что в школе они получили нечто большее и очень важное, что помогает не только во время службы, но

(Окончание на 2 стр.)

КАЧЕСТВОМ ОТЕЧЕСТВЕННОЙ ПРОДУКЦИИ МОЖНО ГОРДИТЬСЯ

Традиционная ежегодная выставка-ярмарка "Сделано в Узбекистане", приуроченная к 14 годовщине независимости республики, открыта в "Узэкспоцентре"

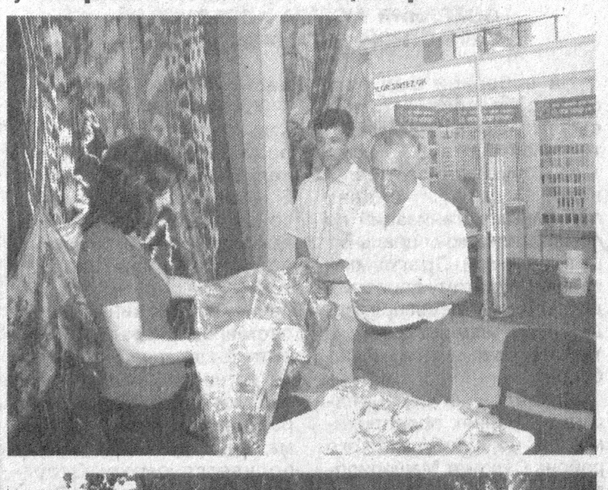

Экспозиция разместилась на площади в две тысячи квадратных метров. Свою продукцию представили около трехсот отечественных предприятий, фирм, компаний, из которых более ста — совместные.

Особое внимание уделено субъектам малого и частного бизнеса. И это не случайно. Принятые в июне нынешнего года указы Президента страны, направленные на либерализацию экономики, активизацию предпринимательской деятельности, придали новый импульс развитию бизнеса, вызвали огромный интерес деловых людей, привлекли их к участию в выставке "Сделано в Узбекистане". Оказалось, что малый и частный бизнес отнюдь не мал. На стендах посетители увидели множество экспонатов — переработанная сельскохозяйственная продукция да и сама сельскохозяйственная техника, швейные изделия, ковры, устройства и приспособления для разного рода работ, наконец, мебель...

Конечно же, внимание посетителей привлекают экспонаты гигантов нашей индустрии — Алмалыкского и Навоийского горно-металлургических комбинатов, ГАО "ТАПОиЧ", УзДЭУавто, многих предприятий ведущих отраслей отечественной промышленности — самолетостроения, автомобилестроения, химической, электротехнической, пищевой, легкой...

Здесь и асакинские автомобили, которые успешно бегают по дорогам многих стран мира, и машины СП "СамКочавто", сеялки, тракторы и другая техника ОАО "ТТЗ"... Но вот что примечательно: наши мастера освоили и значительно более сложную, наукоемкую продукцию, в том числе современные телевизоры и DVD-системы, кондиционеры и другую электробытовую технику. Приходите, покупайте. Кстати, разнообразная продукция, представленная на выставке, несомненно вызовет интерес и у своих деловых кругов, и у зарубежных представителей. Так что экспозиция послужит установлению взаимовыгодных партнерских отношений. А нас, покупателей, она радует тем, что качеством отечественной продукции можно гордиться.

Наш корр.

Вести НДПУ

ЗАСЕДАНИЕ ФРАКЦИИ

15 августа 2005 года состоялось заседание фракции НДП Узбекистана в Законодательной палате Олий Мажлиса Республики Узбекистан. На этом заседании, которое вел председатель фракции Аслиддин Рустамов, был рассмотрен вопрос об исполнении Государственного бюджета Республики Узбекистан по итогам I полугодия 2005 года. Также на заседании обсуждены проект Закона "О внесении изменений в статью 4 Закона Республики Узбекистан "О разгосударствлении и приватизации", а также о признании утратившими силу некоторых законодательных актов Республики Узбекистан по вопросам разгосударствления и приватизации" (первое чтение) и проект Закона Республики Узбекистан "Об электронных платежах" (первое чтение).

Депутаты сначала рассмотрели исполнение в первом полугодии 2005 года показателей Государственного бюджета, утвержденных Олий Мажлисом, и выполнение важнейших приоритетных задач по осуществлению социально-экономических реформ нашей страны на 2005 год, отмеченных в докладе Президента Республики Узбекистан на совместном заседании Законодательной палаты и Сената Олий Мажлиса Республики Узбекистан. В выступлении депутата Шарбат Абдуллаевой и состоявшейся затем дискуссий основное внимание было направлено на вопросы, отраженные в новой Программе НДП Узбекистана, отвечающие интересам нуждающихся в социальной защите слоев населения — обеспечение адресной социальной защиты и усиление социальной направленности бюджетных расходов, повышение эффективности и оптимизации бюджетных расходов, полное и своевременное финансирование оплаты заработной платы, стипендий и других платежей населению.

По второму вопросу повестки дня заседания была заслушана информация депутата Аликула Уринбаева. Данный вопрос был всесторонне обсужден, по нему были высказаны конкретные предложения. По обоим обсужденным вопросам была выработана четкая позиция фракции.

Проект Закона "Об электронных платежах" на заседании фракции ранее уже рассматривался. По его совершенствованию депутатами был дан ряд предложений. По этому вопросу с информацией выступил депутат Улугбек Вафаев. Он сообщил, что большинство замечаний и предложений депутатов, высказанные ранее, были приняты и учтены при доработке проекта Закона. Члены фракции договорились поддержать принятие данного проекта Закона во втором чтении.

ДЕЯТЕЛЬНОСТЬ ДОЛЖНА БЫТЬ ШИРОКОМАСШТАБНОЙ

— ТОЛЬКО ТОГДА ОСУЩЕСТВЯТСЯ ПРОГРАММНЫЕ ЦЕЛИ И ЗАДАЧИ, БУДЕТ ЗАВОЕВАНО ДОВЕРИЕ НАРОДА

Об этом говорили участники IV пленума Каракалпакского республиканского совета НДП Узбекистана, который состоялся на днях. На нем с докладом "Решения V съезда Народно-демократической партии Узбекистана, III пленума Центрального Совета и задачи партийных организаций по осуществлению целей, намеченных в новой Программе НДПУ" выступил председатель республиканского совета партии Атаулла Асанов.

Докладчик и выступившие в прениях председатель республиканского совета молодежного общественного движения "Камолот" Е.Бегманов, председатель Берунийского районного совета партии Ю.Насурлаев, председатель Кегейлийского районного совета партии Е.Ходжанов, академик Д. Базарбаев, учительница школы № 18 города Нукуса З.Утегенова и другие говорили о том, что пятый съезд партии и третий пленум Центрального Совета НДПУ поставили перед партийными организациями конкретные задачи, а это требует от всех большей активности и целеустремленности.

Результаты прошедших выборов вовсе не удовлетворяют республиканскую партийную организацию. Из 86 депутатских мест в Жокаргы Кенесе 36, из 437 депутатских мест в районных и городских Кенгашах 196 было завоевано представителями НДПУ. А это намного меньше имеющихся возможностей. В ходе предвыборной кампании некоторые беспринципные члены партии перешли в ряды наших оппонентов. Может, это и к лучшему. Потому что, чем иметь в своих рядах людей без твердых убеждений, лучше иметь меньше, но всей душой и сердцем преданных делу партии народных демократов. Поэтому решение съезда партии о проведении перерегистрации членов партии и обмене партийных билетов очень правильное решение, — отмечали участники пленума. В данное время нужно основное внимание уделять не количеству, а качеству состава членов партии.

Серьезный разговор шел на пленуме о состоянии образования, воспитании детей. Отмечалось, что многие родители, чтобы содержать семью, в поисках работы уезжают далеко за пределы республики. В результате дети остаются без присмотра, понижается их интерес к учебе. В городах вместо того, чтобы увеличиваться, наблюдается уменьшение количества детских садов. В результате многие родители не могут устроить своих детей в детские сады.

В ходе пленума было высказано много конкретных предложений по выполнению задач, исходящих из новой Программы партии, из Программы действий партии на 2005-2009 годы.

Выступивший на пленуме заместитель председателя ЦС НДП Узбекистана, председатель Комитета Законодательной палаты Олий Мажлиса по вопросам промышленности, строительства и торговли Изидор Кочмарик акцентировал внимание участников пленума на актуальных задачах сегодняшнего дня.

В тот же день состоялся семинар председателей городских и районных Советов НДП Узбекистана.

Пресс-служба ЦС НДП Узбекистана

ПРОБЛЕМА ЗАНЯТОСТИ

— ЭТОТ ВОПРОС ИМЕЕТ НЕПОСРЕДСТВЕННОЕ ОТНОШЕНИЕ К НАМ, — ЗАЯВИЛИ УЧАСТНИКИ СОБРАНИЯ АКТИВА ХОРЕЗМСКОЙ ОБЛАСТНОЙ ОРГАНИЗАЦИИ НДПУ

На собрании был рассмотрен вопрос "Итоги V съезда Народно-демократической партии Узбекистана, III пленума Центрального Совета и задачи партийных организаций по осуществлению социальных целей новой Программы партии".По этому вопросу с докладом выступил председатель Хорезмского областного совета партии Р.Сабуров.

Докладчик и выступившие в прениях предприниматель из Кушкупырского района Саломат Машарипова, заместитель альтернативного машинно-тракторного парка "Узбекистан" Багатского района Сатимбай Бекчанов, руководитель Ургенчского районного отделения центра "Маънавият ва маърифат" Кадыр Матчанов, ветеран труда Маркс Атаджанов и другие участники собрания, говоря об успехах, достигнутых за годы независимости в экономике, сельском хозяйстве, строительстве, особо остановились на недостатках и проблемах, ожидающих своего решения. Так, одним из самых злободневных вопросов в области является проблема безработицы, миграция некоторых граждан законными и незаконными путями в соседние страны. За последние годы количество безработных в области растет. Так, на сегодняшний день только по Кушкупырскому району насчитывается более 32,5 тысячи безработных.

Не уменьшается, а увеличивается количество граждан, уходящих в поисках работы в соседние страны. То, что сегодня более 10 тысяч граждан из Хивинского, Хазараспского районов работают за рубежом, нас должно беспокоить. Права их не защищены, по имеющимся сведениям, условия их отдыха и работы плохие.

Некоторые мошенники, считающие себя "предпринимателями", пользуясь доверчивостью нашего народа, стремятся нажить богатство. Они обманным путем, обещая, что повезут работать в Россию, Казахстан, Украину, что поехавшие заработают большие деньги, способствуют тому, что ряд юношей и девушек попадают за границей в руки нечистоплотных людей. Их родители поздно поняв, что их обманули, ходят по различным инстанциям с просьбой помочь вернуть их детей на Родину.

Ургенчская шелкомотальная фабрика, АО "Хоразм пойафзали", комбинат сельского строительства № 6, комбинат строительных конструкций, Ургенчский домостроительный комбинат, Ургенчская фабрика товаров народного потребления, Ургенчский завод по реставрации шин, СП "Даритал", где некогда работали сотни рабочих, сегодня пустуют, оборудование их разбазаривается. Программа занятости на местах выполняется плохо. Отсутствует практика заслушивания на сессиях местных Кенгашей народных депутатов отчетов соответствующих руководителей по этим вопросам.

В назначении социальных пособий многодетным, малообеспеченным семьям допускается очень много нарушений. В 2004 году по области нуждающимися в социальной помощи были 43977 семей. Из них 18603 семей получили пособия, остальные 25374 тысячи семей остались без пособий.

В текущем году 30042 семьи являются нуждающимися в социальной помощи. С начала года 10021 семьям назначено соответствующее пособие. Положение о назначении социальных пособий нуждается в некоторых дополнениях и изменениях.

От граждан поступает очень много нареканий на деятельность банковских учреждений. В то время, как между банковскими учреждениями и клиентами имеются соглашения, работники банков говорят, что нет наличных денег, и в результате зарплата населению выдается не вовремя.

Выступивший на собрании председатель ЦС НДП Узбекистана, депутат Законодательной палаты Олий Мажлиса Латиф Гулямов подробно остановился на задачах, стоящих перед партией, сегодняшней деятельности и планах на будущее фракции НДПУ в Законодательной палате.

В тот же день с участием руководителей городских и районных партийных организаций состоялся областной семинар, посвященный актуальным вопросам партийного строительства и внутрипартийной жизни.

Пресс-служба ЦС НДП Узбекистана

НА ПРИНЦИПАХ ГУМАНИЗМА И ДЕМОКРАТИИ

(Окончание. Начало на 1 стр.)

дент республики принимает такие гуманные указы. Просто не всему, что доносится издалека, можно верить. По этому поводу есть прекрасная поговорка: "Слышал звон, да не знает, где он". Вот и нам не следует быть чересчур доверчивыми к словам излишне заботливых иностранных "друзей".

Сегодня наша судебно-правовая система в корне меняется. Из орудия репрессий и карательного аппарата суд превращается в подлинно независимый институт власти, надежно охраняющий и защищающий права и свободы человека. Я знаю о судебных делах, где суд, разобравшись в существе вопроса, выступал на стороне подозреваемого в преступлении. И процесс с явно обвинительным уклоном заканчивался оправданием человека. Да, таких дел немного, и речь идет прежде всего об экономических делах. Но характерно то, что прежде попавший под суд человек практически неизбежно был осужден, как говорится, "получал срок". Теперь такого нет, и это я считаю одним из важнейших завоеваний нынешней судебно-правовой реформы. Не засудить обвиняемого во что бы то ни стало, а протянуть руку помощи и даже оправдать, если человек просто оступился, если осознал свою ошибку, раскаялся и дальше намерен жить по совести.

Обратимся вновь к Конституции. В ней закреплены общепризнанные права человека на жизнь, свободу и личную неприкосновенность, на защиту от посягательства на его честь и достоинство, вмешательство в его частную жизнь, на свободу совести и вероисповедания, на неприкосновенность жилища. Этим принципам полностью соответствует Указ Президента страны "О передаче судам права выдачи санкции на заключение под стражу". Никто не должен быть лишен свободы иначе, как на основаниях и в соответствии с процедурой, предусмотренной законом. Каждый арестованный или задержанный по уголовному обвинению в срочном порядке доставляется к судье или другому должностному лицу, которому по закону принадлежит право осуществлять судебную власть, и имеет право на судебное разбирательство в течение разумного срока или на освобождение.

Таким образом со вступлением в силу данных законов мы будем жить в новом правовом поле. Конечно, для этого понадобится разработать законопроекты, четко определяющие механизмы реализации указов, определить место каждого участника уголовного процесса. Юристам, ученым-правоведам предстоит большой труд — ведь тут нельзя ошибиться, поскольку речь идет о судьбах людей.

Любить и защищать Родину

ПУТЕВКУ В ЖИЗНЬ ДАЕТ АВТОШКОЛА

(Окончание. Начало на 1 стр.)

и в дальнейшей жизни. Именно на обретение этого "нечто большего и очень важного" и направлена вся воспитательная и военно-патриотическая работа в школе.

Во время учебы ребята заняты многими интересными делами. Это экскурсии в музеи, лекции, беседы, встречи с интересными людьми, посещения воинских частей... В комнате "Маънавият ва маърифат" и библиотеке можно почитать свежие газеты, познакомиться с материалами по истории Узбекистана и ее Вооруженных Сил.

Много внимания в школе уделяется физической подготовке молодежи. Мы взяли курс на то, чтобы как можно больше ребят занимались техническими и военно-прикладными видами спорта. Поэтому в наших секциях и кружках занимаются не только курсанты, но и учащиеся школ, жители близлежащих махаллей. Хорошее развитие у нас получили стрельба из пневматического оружия, автоспорт, летний биатлон, скоростная радиотелеграфия, охота на лис. В нынешнем году в секциях и кружках автошколы 178 человек получили массовые спортивные разряды, 13 стали перворазрядниками, 4 — кандидатами в мастера спорта.

Большой популярностью у молодежи пользуется спортивная стрельба. Для занятий имеются открытые 10-и 25-метровые тиры, недавно построили еще один — крытый 10-метровый тир с управляемыми электрифицированными мишенями.

Не менее популярен и автоспорт. Им у нас занимаются более тысячи человек. В основном это учащиеся наших платных водительских курсов, которые наряду с занятиями активно участвуют в различных соревнованиях и уходят от нас не только с водительскими удостоверениями, но и со спортивными разрядами. Наши автогонщики Абдулазиз Абдураззаков, Гулом Азизов и Бехзод Аманов в этом году заняли первое командное место в Ташкентской области в автомногоборье. В республиканском автомобильном многоборье они, представляя Ташкентскую область, заняли второе место. В прошлом году в авторалли "Рахбар" наши гонщики Хамдам Мирзаев и Уткир Хашимов были первыми.

Возможности спорта в воспитательном процессе трудно переоценить. Например, автошкола сейчас шефствует над братьями Русланом и Рустамом Нуриевыми, которые в милиции значатся как трудновоспитуемые из неблагополучной семьи, наши специалисты взяли под контроль их учебу в школе, помогли материально. После того как они начали заниматься в нашей секции скоростной радиотелеграфии, ребята прямо на глазах стали меняться — лучше учиться и поведение не стало вызывать нареканий. И главное, у них появился интерес к техническим видам спорта. В дальнейшем мы планируем бесплатно обучить их на наших курсах подготовки водителей.

Главная особенность нашей автошколы состоит в том, что она является общественной организацией и осуществляет свои уставные цели за счет средств заработанных самостоятельно. Основные наши задачи — это содействие обороне Узбекистана, подготовка допризывников к службе в армии, военно-патриотическое воспитание молодежи и приобщение ее к занятиям техническими видами спорта. Вся эта работа требует огромных средств. Их мы зарабатываем за счет платных курсов подготовки водителей. Мы готовим для народного хозяйства водителей категорий "В" (легковые автомобили), "ВС" (грузовые и легковые автомобили), "С" (грузовые), "Е" (грузовые автомобили с прицепом), "Д" (переподготовка водителей автобусов). За год обучаем около тысячи человек.

Для удобства желающих учиться на наших курсах создали наши филиалы в нескольких отдаленных населенных пунктах, например, в кишлаке Куксарай, при ширкатных хозяйствах имени Навои и имени Мухаммаджона Фазылова, при сельсовете Гулистан, и в школе садоводов. Это заметно увеличило количество наших учащихся.

Заработанные с помощью этих курсов средства позволяют нам не только вести спортивно-массовую работу, серьезно заниматься военно-патриотической работой, но и проводить многие другие массовые мероприятия. Например, в эти дни, когда вся страна готовится достойно встретить День независимости Узбекистана, наши курсанты готовятся к выпускным экзаменам, а затем они отправятся на службу в армию. Поэтому они стремятся как можно лучше сдать госэкзамены, а мы, как всегда, волнуемся за них. Ведь их отличные оценки — это лучшие подарки к всенародному празднику. Накануне праздника курсанты автошколы посетят воинскую часть, с которой у них уже давние связи. Учащиеся автошколы познакомятся с армейским бытом, встретятся с кадровыми военнослужащими, со специалистами, зададут им вопросы, которые их интересуют. А затем пройдут соревнования между курсантами нашей школы и солдатами воинской части. Такие состязания всегда проходят азартно и весело.

Кроме этого, накануне и в дни праздника мы проведем различные спортивные состязания в махаллях района, например, по стрельбе и курсантскому многоборью, в ходе которых будут организованы показательные выступления наших лучших спортсменов.

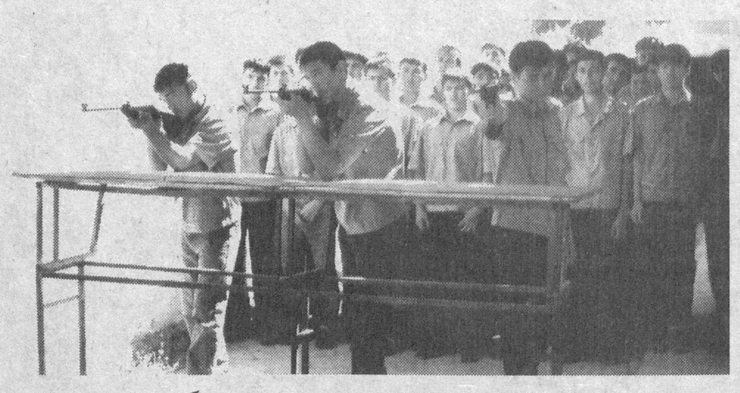

Рафаэль ЗАГРАТДИНОВ

НА СНИМКАХ: учебные классы автошколы оборудованы всем необходимым (на первой странице); **победители республиканского авторалли "Рахбар" Хамдам Мирзаев и Уткир Хашимов; спортивная стрельба популярна среди молодежи.**

Фоторепортаж

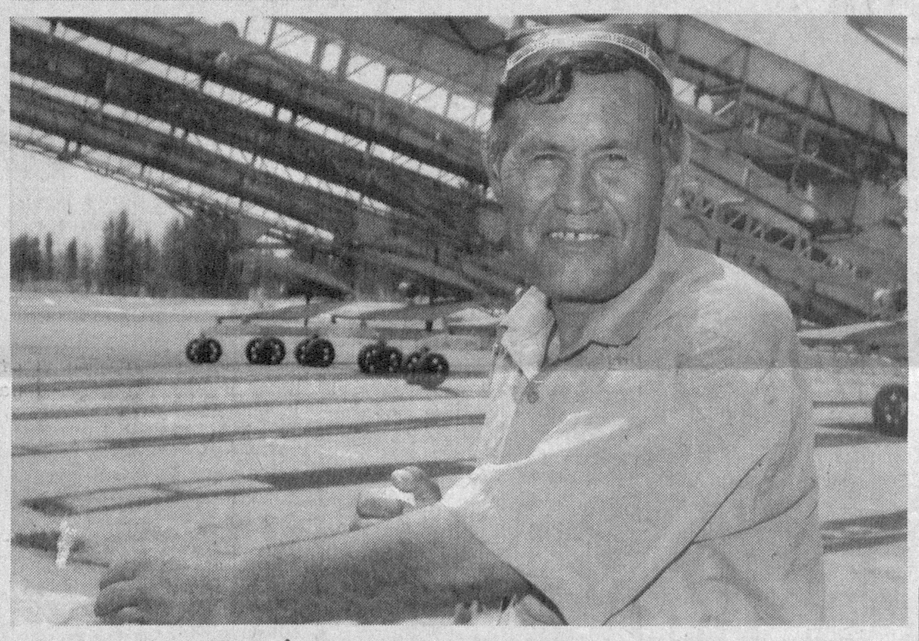

К УБОРКЕ ГОТОВЫ

В Ферганское акционерное общество с ограниченной ответственностью "Пахтасаноат" входят десять хлопкоочистительных подразделений и 43 пункта приема хлопка-сырца. Все они деятельно готовятся к уборке урожая. К новому сезону в достаточном количестве уже подготовлены фартуки для сборщиков хлопка и покрывала для тележек, предназначенных для перевозки хлопка-сырца с приемных пунктов на хлопкоочистительные заводы.

В области все пункты приема хлопка ферганские ремонтники привели в полный порядок и сдали специально созданной государственной комиссии. Например, Ташлакское хлопкоочистительное общество капитально отремонтировало и подготовило к эксплуатации семь пунктов — они готовы принять 42608 тонн хлопка-сырца, который ожидается собрать в этом году в Ахунбабаевском и Ташлакском районах.

В поселке Кумтепа сейчас в полном объеме выполнены все противопожарные мероприятия, подготовлено весовое оборудование, лабораторное оборудование и необходимая техника прошли капитальный ремонт.

НА СНИМКАХ: работник Кумтепинского приемного пункта хлопка-сырца Ташлакского хлопкоочистительного общества Абдусамат Рахмонбердиев; техника на Кумтепинском хлопкоприемном пункте готова к новой уборочной страде.

Фото М.КОДИРОВА (УзА)

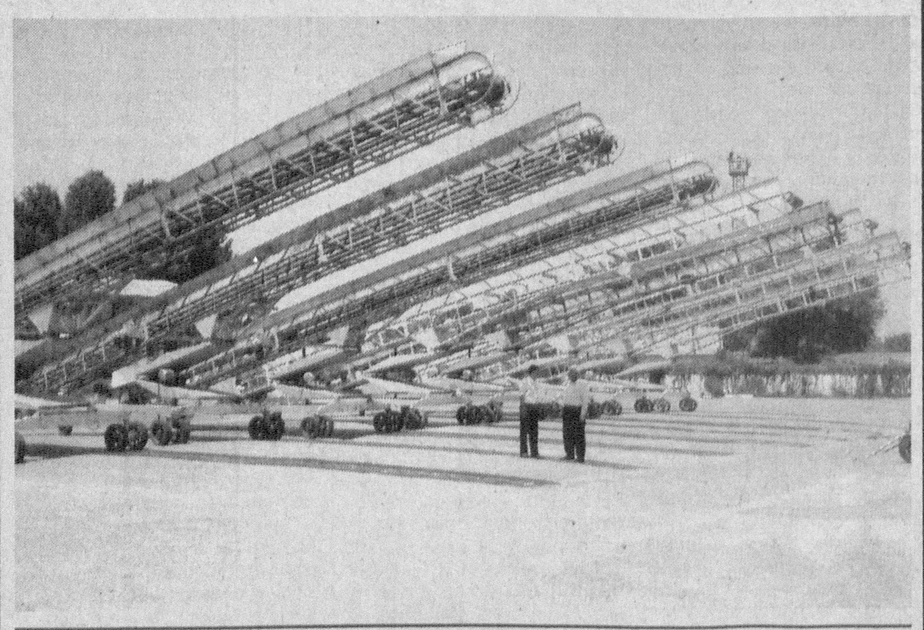

В ГОСТЯХ У СОЛДАТ

Воинскую часть внутренних войск Министерства внутренних дел, расположенную в столице, посетила группа, в которую входили родители солдат, призванных из Каракалпакстана, представители городских и районных хокимиятов, фондов «Махалля», «Нуроний», общественного движения молодежи «Камолот».

Гости ознакомились с условиями прохождения службы и быта солдат.

— Своего сына Бекмирзу я отправила на службу четыре месяца назад, — говорит жительница Нукуса Гульчехра Джуманазарова. — Я очень обрадовалась, узнав, что он отлично служит, добросовестно выполняет свой конституционный долг. Мы, родители, очень благодарны правительству и Президенту страны за создание необходимых условий для защитников Родины.

Атмосферу праздника усилило и выступление ансамблей «Аму тулкини», «Айкулаш», каракалпакского фольклорного ансамбля «Гулзор».

(УзА)

Постановление и его выполнение

ТЕХНИЧЕСКИЙ ОСМОТР — БЕЗОПАСНОСТЬ ДВИЖЕНИЯ

В нашей стране уделяется серьезное внимание обеспечению безопасности движения транспортных средств и предупреждению дорожно-транспортных происшествий.

Как сообщают в Главном управлении безопасности дорожного движения Министерства внутренних дел Республики Узбекистан, в эти дни на местах продолжается технический осмотр автобусов и легковых машин.

В соответствии с постановлением Кабинета Министров от 31 января 2003 года «Об утверждении Положения о порядке проведения обязательного технического осмотра транспортных средств» в рамках мероприятий «Техосмотр-2005» транспортные средства всех предприятий и организаций, а также личные автомобили подлежат полному техническому осмотру.

— В ходе техосмотра, который продолжится до 31 августа, мы внимательно проверяем автобусы, грузовые машины и личные автотранспортные средства всех марок, — сказал начальник 2-го диагностического узла управления безопасности дорожного движения Главного управления внутренних дел города Ташкента, подполковник **Шухрат АХМАДЖАНОВ**. — Мы также наладили работу по передвижному техническому осмотру личного автотранспорта на автостоянках.

Х.САЛИМОВ (УзА)

Вниманию организаций и предприятий!

Акционерная компания «Узкурилишматериаллари»

ОБЪЯВЛЯЕТ КОНКУРСНЫЙ ТОРГ (ТЕНДЕР)

на поставку сырья и оборудования для предприятий компании

Лот 1. Асбест хризолитовый марки А5-50 в количестве 16800 тп.	Заказчик АО "Ахангараншифер"
Лот 2. Оборудование по производству полипропиленовых мешков в количестве 1 комплект.	Заказчик ОАО "Кызылкумцемент"

Предприятия и организации, выступающие в качестве поставщиков, должны соответствовать следующим требованиям: иметь необходимые профессиональные и технические квалификационные данные, обладать финансовыми средствами и другими материальными возможностями, надежностью, опытом и репутацией, обладать гражданской правоспособностью и правомочиями на заключение договора (контракта).

Поставляемые материалы должны соответствовать мировым аналогам.

Для участия в торгах и приобретения тендерной документации необходимо обратиться с запросом к организатору торга — Акционерной компании "Узкурилишматериаллари". Тендерная документация выдается после уплаты невозвращаемой суммы 600 долларов.

Источник финансирования — за счет собственных средств предприятий заказчиков.

Платежные реквизиты:
АК "Узкурилишматериаллари"
Адрес: г.Ташкент, Миракилова, 68а
Расчетный счет:
20210000200127064001
SWIFT BIC: UJSIUZ22,
UZPROMSTROYBANK
TASHKENT, UZBEKISTAN
CHIPS UID: 353886
TELEX: 116342TRONUZ
Валютный счет:
20210840500127064002
МФО 00424 город Ташкент
Идентификационный номер 200625030

Конкурсные предложения должны быть представлены организатору торгов по адресу: г.Ташкент, ул.Миракилова, 68а, АК "Узкурилишматериаллари"
Тел.: 54-48-39, 152-60-28.
Факс: 55-77-07, 152-60-28

Крайний срок представления оферт организатору торгов к дню и часу вскрытия оферт.
Вскрытие оферт состоится через 30 дней после опубликования объявления.

ОКНО В МИР

Джамиль Саид Ибрагим ФАЁД:
УЗБЕКИСТАН УВЕРЕННО ИДЕТ ПО ИЗБРАННОМУ ПУТИ

Между Узбекистаном и Арабской Республикой Египет налажено сотрудничество в политической, торгово-экономической, инвестиционной, научной и культурной сферах.

В преддверии 14-летия независимости нашей страны корреспондент УзА беседует с Чрезвычайным и Полномочным Послом Арабской Республики Египет в Узбекистане **Джамилем Саид Ибрагим ФАЁДОМ**.

— Прежде всего хочу с удовлетворением отметить, — сказал посол, — что сотрудничество между нашими странами последовательно развивается. В этом важную роль играют соглашения, заключенные в ходе встреч руководителей наших стран. В Ташкенте при посольстве Египта действует Египетский культурный центр.

При Министерстве иностранных дел Египта организован Египетский фонд по развитию технического сотрудничества со странами СНГ. Узбекские специалисты, работающие в сфере печати, сельского хозяйства, туризма, дипломатии, банков и охраны правопорядка, при содействии этого фонда повышают квалификацию в Египте на краткосрочных учебных курсах.

В развитии связей важную роль играет межправительственная совместная комиссия по торговому, коммерческому и техническому сотрудничеству. В ближайшие дни в Ташкенте намечается проведение четвертого заседания данной комиссии.

Вместе с тем следует отметить, что нынешние показатели торгово-экономического сотрудничества пока не отвечают возможностям сторон. Думаю, что давно наступило время вывести их на уровень связей в культурной и образовательной сферах. Для этого и Узбекистан, и Египет имеют достаточный потенциал.

Представителям деловых кругов двух стран нужно еще более эффективно использовать условия, созданные для инвестиционного сотрудничества. В частности, стороны имеют широкие возможности для создания совместных предприятий по производству лекарственных препаратов, одежды, а также по переработке кожи.

— В июне нынешнего года был опубликован Указ Президента Республики Узбекистан «О мерах по дальнейшему совершенствованию системы правовой защиты субъектов предпринимательства». Что вы можете сказать о значении подобных документов в развитии малого бизнеса и частного предпринимательства?

— Считаю, что данный Указ Президента Ислама Каримова является еще одним важным шагом по пути дальнейшего развития предпринимательства в вашей стране. Несомненно, что реализация документа, предусматривающего защиту частного предпринимательства и посредством этого дальнейшее его развитие, создаст необходимые условия для людей, занимающихся бизнесом. В Узбекистане создаются все более широкие возможности для полного проявления своих возможностей каждым человеком, занимающимся предпринимательством. Вместе с этим данный документ открывает дорогу для большего привлечения в бизнес местных и зарубежных инвестиций.

Хочу отметить, что стабильность является одним из основных факторов развития частного бизнеса и в целом предпринимательства. Только в спокойной и мирной стране можно активно задействовать местные и привлекать зарубежные инвестиции. В этом смысле достойно внимания то, что правительством Узбекистана большое внимание уделяется укреплению мира и стабильности в стране.

В целях развития частного предпринимательства в Египте созданы десять промышленных центров. Там предприниматели открыли и ввели в строй новые предприятия. Это явилось большим вкладом в социально-экономическое развитие нашей страны. А принятый закон предоставил множество прав для тех, кто занимается частным предпринимательством.

Скоро исполнится 14 лет со дня достижения Узбекистаном независимости. За короткий период в вашей стране произошли большие изменения. Узбекистан уверенно идет по избранному пути. Главная цель реформ — повышение благосостояния народа, занятие достойного места в ряду развитых стран мира. Нас радуют результаты проводимых в вашей стране реформ, ваши достижения.

Беседу вел Акмаль НАЗАРОВ

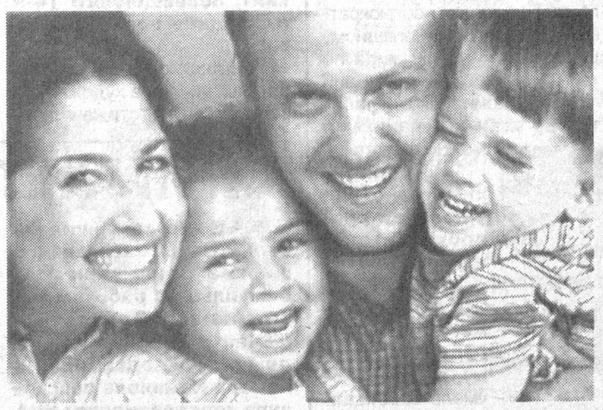

ФОРМУЛА СЧАСТЬЯ

Американские ученые доказали, что счастье не в деньгах, а в том, чтобы у человека были друзья, желательно небогатые.

Профессор университета штата Пенсильвания Гленн Файрбо и аспирантка Гарварда Лора Так, исследовав данные социологических опросов, проводившихся с 1972 по 2002 годы, пришли к выводу, что счастье для американцев — это осознание того, что они неплохо живут по сравнению со своими коллегами или соседями, сообщает сайт Medical News.

По словам профессора Файрбо, человек постоянно стремится сравнить свой доход с тем, какой имеется у людей его возрастной группы. Таким образом, уровень счастья у человека основывается на том, сколько денег он получает в сравнении со своими ровесниками. Ученые пришли к выводу, что в определении счастья для человека важны как абсолютный, так и относительный эффекты, но последний играет большую роль — чем человек богаче по сравнению со своими ровесниками, тем он счастливее себя чувствует.

ИНТЕРЕС К НЕФТИ

Арабская нефтяная компания Rafoil заключила с Государственной нефтяной компанией Азербайджана (ГНКАР) контракт о разработке и реабилитации берегового месторождения «Сураханы».

Несмотря на то, что месторождение практически выработано, инвестиционные обязательства Rafoil составили 400 миллионов долларов.

АМНИСТИЯ СПУСТЯ 60 ЛЕТ

Комиссия по помилованию штата Джорджия посмертно амнистировала единственную женщину, которую казнили на электрическом стуле.

Амнистия была дарована спустя 60 лет после совершения преступления. В 1945 году негритянку Лену Бейкер приговорили к смертной казни за убийство ее белого хозяина.

КОШКИ НЕ ЛЮБЯТ СЛАДКОГО

Для ученых всегда было загадкой, почему домашние кошки избегают сладкого, придерживаясь плотоядной диеты. Разгадку нашли генетики, сообщает BBC News. Они решили проверить, все ли нормально у кошачьих с генами, которые отвечают за вкусовые рецепторы.

Выяснилось, что ген, отвечающий за распознавание сладкого вкуса, у кошек имеет дефект. Поэтому львы и тигры, ягуары и леопарды, а также их домашние сородичи не интересуются сладостями. Они просто не различают их вкуса.

По мнению ученых, именно этот неисправный ген отвечает за эволюцию своеобразных пищевых предпочтений кошачьих. В дикой природе все представители этого семейства придерживаются высокобелковой диеты с очень невысоким содержанием углеводов.

Генетики пришли к выводу, что подобные различия на генетическом уровне играют роль при выборе рациона питания и у других животных, в том числе и у человека.

Более того, ученые предположили, что у каждого живого существа имеются индивидуальные генетические отличия. А следовательно, и вкусовые, а также и обонятельные рецепторы работают у каждого по-разному. Что и подтверждает давно известное правило: о вкусах не спорят.

ЧУДЕСНЫЙ, СИМПАТИЧНЫЙ, СКОРОСТНОЙ

17 августа 2001 года с конвейера «УзДЭУавто» сошел первый «Матиз», выпуск которого был освоен молодым коллективом совместного предприятия.

Если к концу того памятного года на экспорт было отгружено только 6 автомобилей, то в 2002 году за пределами Узбекистана реализовали почти 5 тысяч машин. Сегодня же на дорогах России, Украины, Беларуси, Казахстана, Молдовы, Азербайджана, Афганистана и Таджикистана колесят около 30 тысяч «Матизов». Главное — экспортный потенциал автомобиля еще далеко не исчерпан.

Звучное название машины — это аббревиатура слов: marvel (чудесный), attraction (симпатичный), tiny (маленький), infatuate (поразительный), zoom (быстрый, скоростной).

Данное название как нельзя лучше характеризует этот автомобиль. Небольшой, но вместительный, недорогой, но представительный, современный и одновременно простой в управлении, достаточно мощный и вместе с тем экономичный. А высокая маневренность делает его незаменимым в условиях больших городов.

— Производство «Матиза» было предусмотрено перспективным планом развития предприятия, — говорит менеджер управления инженерной продукции СП «УзДЭУавто» **Усманджан ИСАКОВ**. — Выпущенные в 2001 году машины являлись вторым поколением «Матизов» с объемом двигателя в 0,8 литра. Со временем осуществлялась модернизация. В 2004 году наши специалисты оснастили «Матиз» автоматической коробкой передач, существенно упрощающей управление и сберегающей ресурс работы двигателя. Затем освоили производство «Матиза» с литровым объемом двигателя. Это позволило повысить мощность машины с 51 до 63 лошадиных сил. Учитывая пожелания автомобилистов, выпускаемые сейчас «Матизы» снабжаются дополнительными опциями (люк на крыше, сигнализация, CD-плейер, литые алюминиевые диски и т.д.). Немаловажен цвет автомобиля. К уже имеющейся цветовой гамме дополнительно разработаны и внедряются 12 новых расцветок. Все это существенно стимулирует спрос как на внутреннем рынке, так и за пределами Узбекистана.

— Освоение новой продукции проходило в два этапа, — вспоминает генеральный менеджер управления производства **Хасанбай КАСИМОВ**. — Для вновь созданной под «Матизы» линии сварки были доставлены машины и оборудование общим весом 2400 тонн. Одновременно с февраля по июнь 2001 года в Южной Корее стажировались 84 работника «УзДЭУавто». Предварительные испытания новой линии прошли успешно. Если вначале панели для «Матизов» полностью доставлялись из Южной Кореи, то уже с марта 2002 года, после монтажа пресс-форм, панели 42 видов начали изготавливаться в прессовом цехе «УзДЭУавто». В целом, по данным управления локализации совместного предприятия, в 2001 году процент локализации комплектующих составлял 32 процента. Сейчас же эта цифра равняется 52 процентам.

Благодаря своим качествам и модернизации «Матиз» покоряет сердца все большего количества автомобилистов. И еще один штрих к портрету «Матиза». Эта машина придала импульс освоению женщинами вождения автомобиля. Сейчас на дорогах республики нередко можно встретить женщину за рулем. Солидный процент слушателей курсов водителей также приходится на долю девушек и молодых женщин.

С.ШУКУРОВ (УзА)
Андижанская обл.

НОВЫЙ ВНЕДОРОЖНИК

Новое поколение внедорожника Mitsubishi Outlander в той модификации, которая будет продаваться в США и Европе, в настоящее время проходит испытания на дорогах общего пользования.

Напомним, что японская версия этой модели будет представлена в конце нынешнего года, а европейская и американская – в 2006 году.

ЗАБЫВЧИВЫЕ ЖИВУТ ДОЛЬШЕ

Швейцарские биологи установили, что использование долговременной памяти требует больших затрат энергии, что может негативно сказываться в стрессовых, угрожающих жизни ситуациях.

На плодовых мушках было доказано, что кратковременная память менее энергозатратна и в большей степени способствует выживанию.

ОБРАТИМЫЙ СВЕРХКЛЕЙ

Американские нанотехнологи с помощью углеродных нанотрубок воспроизвели материал, которым покрыты конечности гекконов.

Известно, что ящерицы способны взбегать по отвесным стенам: на лапах животного растет специальная щетина, обратимо «приклеивающаяся» к большинству поверхностей.

БОКСЕР НЕ ТАК КАТАЛСЯ

Полиция итальянского курортного острова Капри оштрафовала экс-чемпиона мира по боксу в супертяжелом весе Майка Тайсона на 300 евро.

Знаменитый боксер катался на водных лыжах слишком близко к берегу и без шлема. Штраф вместо Тайсона заплатил капитан судна, на котором «Железный Майк» путешествует по Италии. Об этом сообщил представитель полиции Капелло Трампарало. По его словам, инцидент произошел днем, когда Капри переполнен туристами.

По странам и континентам

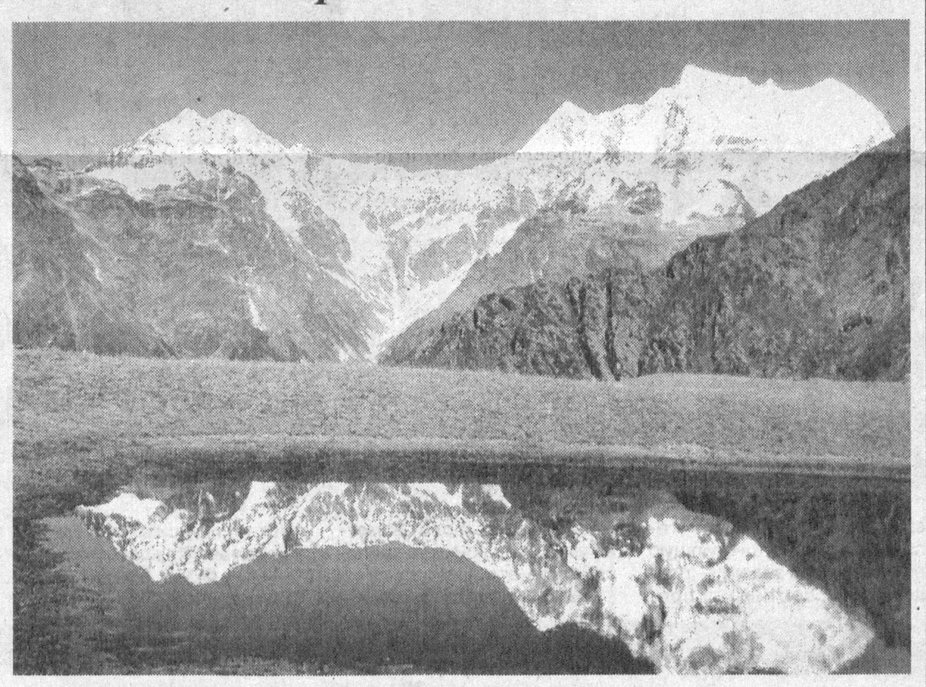

Индия. Величественный заснеженный пик Чаукхамба виден отовсюду в Мадхья-Махешваре (Гималаи). Все здесь наполнено красотой и покоем, которые очаровывают путешественников.

РОМАН МАРЛОНА БРАНДО

Издательство Alfred A. Knopf выпустит в сентябре роман Марлона Брандо «Фан-тан», написанный им в соавторстве с режиссером Дональдом Кэммеллом в 70-х годах.

Как пишет New York Times, «Фан-тан» — это приключенческий роман о пиратах южных морей.

В названии «Фан-тан» умещается содержание книги: это азартная игра, популярная в Китае. Главного героя романа зовут Энни Дултри (здесь Энни — уменьшительное от Анатоль). Он оказывается в гонконгской тюрьме за контрабанду оружия в 1920-х годах. После освобождения он увлекается красавицей-пираткой мадам Лай Чой Сан и грабит британский корабль, груженный серебром.

Дултри толст, упрям, чувственен, любит приключения и азиатских женщин. Как отметил редактор книги Дэвид Томсон, в Энни нельзя не увидеть самого Марлона Брандо в 70-е годы.

Многочисленные приступы депрессии и апатии, преследовавшие Брандо всю жизнь, не дали ему завершить роман, но черновик финала сохранился. Критики уже высоко оценили книгу: это не только хорошая приключенческая литература, но и свежий взгляд замечательного актера на самого себя.

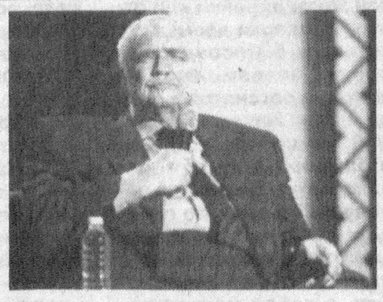

«КАПСУЛЬНЫЕ» ОТЕЛИ

В понедельник Стелиус Хаджи-Йонной, основатель компании easyJet, открыл двери своего последнего предприятия, лондонского отеля без излишеств, который частично обязан своим появлением японским "капсульным" отелям.

В первом отеле сети easyHotel на территории бывшей гостиницы класса Bed&Breakfast (отель, где можно только переночевать и позавтракать) в западном Лондоне размещено 34 двойных номера. Комнаты, в которых повсюду виднеется логотип easyHotel.com и никуда не деться от оранжевого цвета, предлагаются трех размеров: маленькие, очень маленькие и крохотные.

Стелиус хвастается, что в его отеле самые маленькие комнаты во всей Европе. Официально их размеры варьируются от 5,5 до 7,4 квадратных метра, но измерения газеты Guardian показали, что площадь самой маленькой комнаты — 4,5 квадратных метра. Высота потолка — 2 метра, площадь санузла — 1,3 квадратных метра. Яблоку тут упасть негде. Окон нет. В соответствии с философией компании, эти излишества приносятся в жертву экономии.

Цена комнат — от 36 долларов за ночь, бронировать их надо через сайт easyHotel по тому же принципу, что и дешевые билеты на самолет. Цена зависит от спроса и от того, насколько заблаговременно вы бронируете комнату.

НАЗОВИ СВОИМ ИМЕНЕМ

Все желающие могут попробовать купить право назвать своим именем одного из персонажей будущих бестселлеров.

Кто предложит самую высокую ставку на специальном аукционе в интернете, тот и станет героем будущего романа Стивена Кинга, Джона Гришема или Лемони Сникетта. Выручка от торгов пойдет на благотворительность.

ОПАСНАЯ РЕКА

102 человека погибли в Нигерии в результате кораблекрушения, сообщает «Интерфакс».

Пассажирский паром затонул на реке Джалинго, на северо-востоке страны. По предварительным данным, команда не справилась с бурным течением реки, которая разлилась после необычайно сильных ливней.

На днях наводнения привели к другой катастрофе на реке Джалинго: 60 человек погибли после обрушения моста. Кораблекрушения часто происходят в

Нигерии, как правило, они объясняются полнейшим пренебрежением к требованиям техники безопасности и нормам эксплуатации транспортных средств.

Суда то и дело отправляются перегруженными, с еле работающими двигателями, не снабженные средствами спасения.

ПОЛЕТЯТ К ЛУНЕ

Китай запустит к Луне первый беспилотный спутник в 2007 году.

Как сообщила газета China Daily, соответствующее заявление сделал руководитель китайской программы по исследованию Луны Луань Эньцзе.

По словам Луань Эньцзе, этот спутник будет называться «Чаньэ-1» в честь сказочной китайской феи, летавшей на Луну. Вес спутника превысит 2 тонны. Планируется, что он будет находиться на лунной орбите около года, сообщает «Интерфакс». На этом этапе будет собираться информация для составления трехмерной карты поверхности Луны и изучаться ее минеральный состав.

ЮНЫЕ КУРИЛЬЩИКИ

Дети начинают курить не только в подражание родителям, но и потому, что их легкие «приобщаются» к курению дома, утверждают канадские ученые.

Взрослые не только подают пример, но и знакомят детей со вкусом табака, увеличивая вероятность того, что они станут заядлыми курильщиками. Группа монреальского Института грудной клетки во главе с Маргарет Беклейк наблюдала за взрослением примерно 200 детей. Когда им было около девяти лет, ученые измерили концентрацию котинина в их слюне. Котинин является метаболическим побочным продуктом никотина, вызывающего табачную зависимость. При вдыхании табачного дыма никотин превращается в котинин, и можно измерить его концентрацию в крови и слюне.

Концентрация котинина у детей была различной, пишут ученые в Canadian Medical Association Journal. Только у одного ребенка на этом этапе обнаружился уровень котинина, наводящий на мысль о том, что он уже курит. Повторное обследование ученые провели, когда детям было около 13 лет. К этому моменту 80% из них стали старшеклассниками, и 44% курили, пишет о результатах исследования британская газета The Times.

Подборка подготовлена по материалам Интернет и УзА

Из истории вещей

ОТКУДА ПРИШЛА ФАТА

У фаты многовековая история. В Древнем Египте женщины кутались в полупрозрачные покрывала биссис, которые носили и гречанки.

Древнеримская невеста на своей свадьбе была с головы до ног закутана в ярко-желтую, блестящую, как пламя, вуаль, которая считалась надежной защитой от нескромных взглядов. Ее снимал супруг, когда молодые прибывали после свадьбы домой.

Еще в IV веке сложился статус белой фаты христианской невесты как символа непорочности и чистоты. Тогда же и черная фата была наделена траурной символикой.

В средние века во многих странах Европы положению женщины, соответствовало покрывало восточного образца, почти полностью скрывавшее голову, а иногда и лицо. Ведь женщины в те суровые времена были объявлены "самым опасным силком", "сладким злом", управляющим миром. Считалось, нельзя разрешать женщинам показывать лицо и волосы мужчинам. Такие строгие требования распространялись и на фату.

В Европу, а позже и Россию, фата пришла с Востока, откуда и арабо-турецкое происхождение этого слова. "Фута", "фота" так по-турецки называлась ткань, из которой делали этот свадебный наряд.

Естественно, у каждого народа в использовании фаты были внесены свои изменения. Например, в России, особенно в северных областях, было принято изготовлять фату для невесты из белой фабричной ткани — мадаполама, батиста, тюля. Ее набрасывали на голову до того, как отправлялись в церковь под венец.

В сам день свадьбы невеста надевала свадебную корону, расшитую, украшенную жемчугом, парчей, цветными каменьями. Такая корона дорого стоила, не всем была доступна. Иногда на целую волость была одна такая корона и ее брали напрокат, расплачиваясь зерном, скотом и т.п.

В наши дни свадебный наряд значительно упростился, стал доступнее, но он и, в частности, белая фата, как и раньше, символизируют чистоту, верность, счастливую семейную жизнь.

Подготовила Тамила БЕКИРОВА

Почему мы так говорим?

ГОРЕ ПОБЕЖДЕННЫМ

По преданию, рассказанному Титом Ливием (59 год до н.э. — 17 год н.э.) и другими римскими историками, один из галльских вождей, Бренн, в 388 г. до н.э. наложил на побежденный Рим контрибуцию в тысячу фунтов золота. Римляне, согласившиеся на уплату контрибуции, отказались взвешивать золото слишком тяжелыми гирями врага. Тогда Бренн, издеваясь, положил на весы еще свой меч и воскликнул: "Vae victis" — "Горе побежденным!". Отсюда же возникло выражение "положить меч на весы", употребляемое в случаях, когда говорится о применении права сильного.

Человек и его дело

Неоднократный чемпион Узбекистана по рукопашному бою, тренер высшей категории Адхам Рашидов убежден, что наши юноши и девушки должны расти здоровыми и счастливыми, а такими молодежи помогает сделаться спорт. Рашидов знает, что говорит, ведь он сам воспитал немало мастеров, а в последнее время становился победителем конкурса "Лучший тренер года" в физкультурно-спортивном обществе "Динамо Узбекистана".

Адхам РАШИДОВ: ПУСТЬ БУДЕТ МНОГО НОВЫХ ЧЕМПИОНОВ

— Адхам Эргашевич, как вы вошли в мир спорта?

— С десяти лет я начал заниматься боксом. И в то же время очень любил смотреть фильмы про восточные единоборства, особенно с Брюсом Ли. Конечно же, мне очень хотелось быть похожим на него. И это привело к увлечению каратэ, которым я занимался пять лет.

— И как успехи?

— Удавалось завоевывать первые места в соревнованиях, а потом я получил первый дан — черный пояс. Это высокое отличие.

— Во время службы в армии вы не бросали спорта?

— Конечно, нет. Я старался найти каждую свободную минуту для тренировок. Там же я начал заниматься борьбой и достиг неплохих результатов.

— А когда вы начали заниматься рукопашным боем?

— Сразу после службы в армии я увлекся рукопашным боем, моим тренером стал Рустам Илхомов. Уже через год я занял первое место в республиканском турнире.

— Почему же прекратили выступления на ковре и стали тренером?

— За годы занятий рукопашным боем я приобрел большой опыт. И когда меня пригласили учить ребят, помочь им овладеть мастерством, я согласился. Так с 1996 года я тренирую молодых спортсменов в ФСО "Динамо Узбекистана". Одновременно я являюсь главным тренером сборной Узбекистана по кикбоксингу.

— Каковы же ваши достижения на этом поприще?

— За минувшие годы я подготовил 7 мастеров спорта международного класса и 20 мастеров спорта. Вот, например, Бахтиер Ахмедов стал чемпионом мира по рукопашному бою, чемпионом Азии по кикбоксингу и тайскому боксу. Или, скажем, Аслиддин Мусаев не только неоднократный чемпион по рукопашному бою, но и чемпион мира по тайскому боксу, чемпион Азии по кикбоксингу... Согласитесть, такими учениками можно гордиться.

— Тренируются ли у вас работники правоохранительных органов?

— Конечно. Это им необходимо, чтобы поддерживать форму, а главное — умело защищать людей от разного рода злоумышленников. Кстати говоря, некоторые спортсмены охотно идут на работу в органы внутренних дел, поступают в соответствующие учебные заведения, становятся профессионалами в милиции, прокуратуре...

— Какой же вид борьбы они предпочитают, не каратэ ли?

— Представьте, нет. Дело в том, что рукопашный бой включает в себя элементы бокса, каратэ и других видов — словом, это целый комплекс единоборств.

— Есть ли у вас мечта?

— Мне очень хочется, чтобы поднялся уровень восточных единоборств в Узбекистане. Приложу для этого все силы. И еще вот что. Чрезвычайно важно, чтобы наши юноши и девушки вели здоровый образ жизни, чтобы у них не было никаких вредных привычек. Первейшее дело тут — спорт. Так пусть же растут у нас новые чемпионы мира.

Тимур РУЗИМАТОВ, студент Узбекского государственного университета мировых языков

Культура

НЕЗАВИСИМОСТЬ В ХУДОЖЕСТВЕННЫХ ОБРАЗАХ

Более 60 работ андижанских художников было представлено на областном этапе конкурса «Самый дорогой, самый великий», посвященного 14-й годовщине независимости.

В натюрмортах, плакатах, этюдах, графике художников запечатлены достижения независимости, образы наших современников. Известный художник О.Бакиров подготовил большую экспозицию. Внимание посетителей также привлекли мозаичные работы молодого перспективного живописца Г.Дехканова.

Широк диапазон тем, затронутых в работах. Здесь и плакаты, призывающие к борьбе против наркомании, терроризма, пропагандирующие здоровый образ жизни, и картины, воспевающие патриотизм, любовь к Отчизне, родному краю.

— Конкурс «Самый дорогой, самый великий» проводится с 1999 года, — говорит председатель правления республиканского творческого союза «Тасвирий ойина» **Исфандиер ЛАТЫПОВ**. — В своих работах представители творческих профессий отражают идею независимости, создают зримые образы перемен, происходящих в нашей жизни.

С.ШУКУРОВ (УзА)
Андижанская обл.

СНИМАЕТСЯ КИНО

В Бухаре завершились съемки художественного фильма киностудии "Узбекфильм" с рабочим названием "Юлбулсун!" ("Счастливого пути!"). Его режиссер-постановщик Камара Камалова рассказала корреспонденту НИА "Туркистон-пресс" А.Кудратову о новой картине.

— Это необычный фильм, повествующий об истории любви, где главные герои общаются друг с другом преимущественно посредством танцев и жестов, отметила К.Камалова. Поэтому в нем мало текста и очень много музыки и танцев, в основном фольклорных и обрядовых. Актеры носят национальные костюмы, однако, действие картины разворачивается в современные дни. Постановку танцев осуществлял хореограф из Голландии Олим Бекназаров. Сценарий к фильму написал Шохмирза Турдимов, музыку — Мустафо Бафаев, художник-постановщик картины — Ахмад Бобоев. Что касается артистов, для многих из них это дебют в большом кино.

В Бухаре съемки проходили в кишлаке Юксун (Шафирканский район), а также на Куюмазарском водохранилище. Далее съемочная группа продолжит съемки в Намангане, а затем в Ташкенте. По словам режиссера картины, на экранах республики он будет продемонстрирован в первых числах января 2006 года.

ПОЗДРАВЛЯЕМ!

Сегодня исполняется 70 лет ветерану журналистики Узбекистана, заведующему отделом партийной жизни нашей газеты Владимиру Герасимовичу Чеботину.

Он находился у истоков создания "Голоса Узбекистана" и ныне плодотворно работает в редакции. Мы от души поздравляем коллегу-журналиста с юбилеем, желаем ему здоровья и новых творческих успехов!

Коллектив редакции

Год здоровья

ДЛЯ ПРОФИЛАКТИКИ И ЛЕЧЕНИЯ

В центральной городской больнице Янгиюля разработана и эффективно внедряется программа по обеспечению высококачественного медицинского обслуживания населения и проведению профилактических мероприятий.

Для того, чтобы познакомить посетителей с мерами профилактики различных заболеваний, персонал больницы регулярно выпускает санбюллетени, медицинские листки, буклеты, оформляет стенды.

Многое здесь делается и для охраны материнства и детства, проведения медицинских осмотров допризывной молодежи.

Медицинский персонал больницы сейчас проводит осмотры 670 учеников близлежащих школ. Врачей радует, что большинство ребят признаны здоровыми. Учитывая, что основой правильного диагноза и соответствующей медицинской помощи является современная техника и оборудование, в городской больнице стремятся расширять материально-техническую базу. В частности, медики приобрели необходимое оборудование на 3,5 миллиона сумов, а также заключили договор с компанией "Дари-Дармон" на поставку лекарственных препаратов отечественного и зарубежного производства.

— В наших планах, — говорит главный врач Янгиюльской городской больницы **Валишер АБДУЛЛАЕВ**, — провести массовые профилактические осмотры и флюорографию местных жителей, а также повышать квалификацию специалистов, работающих в больнице.

Власти поддерживают медиков. Городской хокимият наметил провести капитальный ремонт в детской городской инфекционной больнице и городской детской больнице. Тут справедливо считают, что скупиться нельзя, ибо здоровье людей дороже потраченных денег.

Усман УСМАНОВ

Уроки предприимчивости

МОРОЖЕНОЕ ЛЮБЯТ ВСЕ

В Узбекистане многое делается, чтобы ускорить развитие предпринимательства: создаются благоприятные условия для деятельности деловых людей. Такое внимание, конечно же, сказывается — многие пытаются наладить собственное дело, пополнить рынок товарами и услугами.

Предприниматель Хает Жураев из Риштана открыл цех по выпуску мороженого и сразу попал в точку. Спрос на его продукцию, особенно сейчас в жаркое время года, постоянно растет. Секрет популярности его мороженого в том, что оно отменного качества, которого он добивается благодаря использованию свежих продуктов и точному выполнению технологических требований в производстве популярного лакомства.

Сегодня цех предпринимателя выпускает до 60 тысяч порций мороженого. Теперь он ставит следующую очень важную задачу — расширить ассортимент продукции, что позволит заметно увеличить конкурентоспособность его производства.

НА СНИМКЕ: специалист по мороженому Мирзадавлат Жураев.

Фото Мукимжона КОДИРОВА (УзА)

Спорт

УЗБЕКИСТАН — КУВЕЙТ: 3:2

На ташкентском центральном стадионе «Пахтакор» состоялся матч шестого тура состязаний команд-участниц второго этапа отборочных соревнований чемпионата мира по футболу, который будет проходить в Германии в 2006 году. Национальная сборная команда Узбекистана встретилась со сборной Кувейта.

Матч начался активными атаками наших соотечественников. Нападающий «Пахтакора» Александр Гейнрих упустил возможность точно пробить по воротам противника. Гости достойно противостояли и в то же время забили подряд два гола в ворота Евгения Сафонова.

На последних минутах первого тайма Сервер Жепаров точно пробил пенальти, назначенный в ворота кувейтских футболистов.

Во втором тайме нападающий Максим Шацких сравнял счет, забив головой гол с угловой подачи капитана сборной Узбекистана Миржалола Касымова.

Победу нашей сборной принес третий мяч Анвара Салиева, тоже забитый с угловой подачи.

К.КАРШИЕВ (УзА)

НАШИ — ЛУЧШИЕ!

На прошедшем в столице четвертом открытом чемпионате Азии по армрестлингу померялись силами около трехсот спортсменов из таких стран мира, как Канада, Бельгия, Япония, Индонезия, Турция, Россия, Китай.

Защищавший честь нашей страны юниор Руслан Мухтаров в весовой категории 52 килограмма обыграл всех своих соперников и завоевал золотую медаль. По итогам поединков девушек в весе 67 килограммов на высшую ступень пьедестала почета также поднялась наша спортсменка Гавхар Шарапова.

А в мужских состязаниях наши соотечественники Мирзохид Шарапов, Джасур Алиакбаров, Джамшид Усманов, Фарид Усманов, Фарход Худаяров, Вахид Нажмиддинов и Фикрат Каримов в своих весовых категориях стали чемпионами Азии.

Борьба среди женщин также была полна острых моментов. Золотые медали завоевали наши соотечественницы Ольга Киботар, Мухаббат Магаметова и Елена Смирнова.

УКТАМ И НИГМАТ— ЧЕМПИОНЫ АЗИИ!

На прошедшем в Японии чемпионате Азии по вольной борьбе среди подростков за победу боролись свыше 100 спортсменов из 12 стран.

Честь Узбекистана достойно защищали члены нашей сборной команды во главе с тренером Александром Недорезовым. Четыре из семи наших палванов завоевали призовые места.

На высшую ступень пьедестала почета поднялись Уктам Туйев и Нигмат Ешатаев. Феруз Нусратов удостоился серебряной, Артем Присяжнюк — бронзовой медали.

В общекомандном зачете сборная команда Узбекистана завоевала третье место.

З.ТАШХОДЖАЕВ (УзА)

Домашний мастер

ЧТО ДЕЛАТЬ ПРИ ОТРАВЛЕНИИ

В жаркое время года особенно часто случаются пищевые отравления. Читатели спрашивают, что нужно в таких случаях делать, какую можно оказать первую помощь пострадавшему?

Действительно, летом чаще всего причинами отравления становятся недоброкачественная мясная продукция, испорченная рыба и молочнокислые продукты, грибы, дикорастущие ягоды. Первый совет — нужно быть очень осторожным в использовании быстропортящихся продуктов.

Ну а если отравление случилось, то пострадавшего надо напоить большим количеством (несколькими стаканами) воды, чая или молока. (При бессознательном состоянии больного поить нельзя). Далее необходимо вызвать рвоту. Для этого надо дать соленую (мыльную) воду, ввести глубоко в глотку два пальца. Если больной находится в тяжелом состоянии, повернуть ему голову набок, чтобы он не захлебнулся рвотой.

Затем надо мелко растолочь сухой древесный уголь, разболтать 1-2 чайных ложки порошка в 1-2 стаканах воды и дать выпить отравившемуся.

При отравлении крепкой кислотой или щелочью рвоту вызвать невозможно. В таких случаях надо дать овсяный или льняной отвар, крахмальный клейстер, кисель, коровье или постное масло, сырые яйца.

Нередко у пострадавшего появляется сонливость. Нельзя давать ему спать. Для этого его обрызгивают водой, поят крепким чаем. При сильном возбуждении укладывают в постель и не дают делать резких движений. Если появились судороги, надо согреть тело грелками.

И самое главное — при отравлении в любом случае необходимо срочно обратиться за медицинской помощью.

ПОЛЕЗНЫЕ СОВЕТЫ

- Сумки и чемоданы из натуральной и искусственной кожи, из клеенки или пластмассы не следует хранить возле батареи или печки.
- Чтобы сумка дольше сохранилась, из нее нужно чаще вынимать содержимое и протирать ее изнутри.
- Используя пылесос в качестве краскопульта, не забудьте обернуть шланги тряпкой или полиэтиленовой пленкой.
- Если пробка от ванны часто соскакивает с цепочки из-за того, что расходится кольцо, нужно придать кольцу овальную форму так, чтобы стык оказался сбоку.
- С большим успехом для защиты от комаров можно использовать комнатные растения — гвоздику, лаванду, цитрусовые, райхон.

Подготовила Гузаля МИНГАЛИМОВА

Хозяйке на заметку

ИЗ ДАЛЬНИХ СТРАНСТВИЙ ВОРОТЯСЬ

Привезти из заграничной командировки или отпуска подарки всем, кого хотелось бы порадовать, просто невозможно. Но никто не останется в обиде, если, вернувшись домой, вы соберете друзей и близких за столом, заранее объявив им, что порадуете их тем, что порадовало и поразило вас самих в этой поездке. Для этого достаточно прихватить с собой из путешествия... пару необычных кулинарных рецептов. Например, воспользовавшись нашим сегодняшним рецептом, вы смело можете собирать народ на праздник под девизом "привет из Франции!"

ПИРОГ С КАБАЧКАМИ

Тесто для этого пирога очень простое и готовится в два счета. Надо просто минут 10 рубить ножом муку вместе со сливочным маслом и время от времени подливать понемногу воду. Муки уйдет 200 граммов, масла —100 граммов и стакан воды. Не забудьте немного подсолить тесто по ходу дела. Скатайте тесто в шар, накройте салфеткой и поставьте отдыхать часа на два. Как раз время, чтобы заняться начинкой.

Для начинки понадобятся, понятное дело, кабачки — молоденькие, зеленые, целый килограмм. Еще помидоры — 3-4 штуки, 100-200 граммов любого сыра, зелень, чеснок и пара ложек молотых сухарей.

Кабачки не чистим, а просто режем кружочками примерно в полсантиметра толщиной. Посолим и оставим минут на 10-15 в дуршлаге стечь. После чего зарумяним на сковороде с растительным маслом, но так, чтобы ломтики сохранили форму.

Также ломтиками порежем и помидоры и заранее мелко порубим зелень — любую, по желанию.

Тесто раскатаем в лепешку с таким расчетом, чтобы она заходила на бортики формы. Форму щедро смажем растительным маслом, уложим тесто и проколем вилкой в нескольких местах. А сверху застелем бумагой и засыплем сухой фасолью. Это все делается для того, чтобы корж оставался ровным и не пошел в процессе выпечки пузырями. Печь надо при средней температуре минут 15.

После этого форму вынем, фасоль и бумагу уберем и прямо на горячий полуготовый корж выложим половину кабачков и помидоров. Посолим-поперчим и так же выложим второй слой начинки. Поверх него посыплем зелень, перемешанную с сухарями и тремя растертыми зубчиками чеснока. А уж поверх всего раскрошим крупной крошкой сыр. Сбрызнем оливковым или другим растительным маслом (2-3 ложки) — и снова в духовку на 25 минут допекаться.

Подавайте этот пирог горячим с холодным, легким сухим вином для пущего французского колорита.

Кроссворд

ПО ГОРИЗОНТАЛИ: 7. Разложение веществ под действием высоких температур. 9. Лицо без гражданства. 10. Мера массы. 11. Время года. 12. Супруга. 13. Маленькая узорчатая восточная шапочка. 15. Магазинный докер. 17. Ломка голоса у мальчиков с наступлением юношеского возраста. 18. Удовольствие, забава. 19. Математический знак. 20. Размеры человека или животного в высоту. 22. Беспорядочное и шумное скопление людей. 25. Полемист. 26. Латиноамериканский танец. 27. Амплуа актера. 30. Река, протекающая через Рим. 32. Стихотворный размер. 33. Щеголь, франт. 34. Литературная специализация. 35. Большая палка, дубина (прост.).

ПО ВЕРТИКАЛИ: 1. В русских народных поверьях: малютка-невидимка женского пола, живущая в доме за печкой. 2. Река в Лионе. 3. Дугообразное искривление. 4. Татарский темник, потерпевший поражение от Дмитрия Донского. 5. Продолжительность трудовой деятельности. 6. Русский иконописец, участвовавший в росписи церкви Рождества Пресвятой Богородицы в Пафнутьево-Боровском монастыре. 8. Карело-финский музыкальный инструмент. 13. Жук, повреждающий деревянные постройки, мебель, муку, хлебные изделия, книги. 14. Юдофоб (книжн.). 16. Отдельная часть чего-нибудь. 17. Сибирский олень. 21. Спиртной напиток для возбуждения аппетита. 23. Старинный типографский шрифт. 24. Офицер, состоящий при начальнике для различных поручений. 28. Старинное арабское ручное огнестрельное оружие. 29. Стихотворение Александра Пушкина. 31. Столица одной из прибалтийских республик. 32. Сладкое кушанье.

Ответы на кроссворд, опубликованный 12 августа

ПО ГОРИЗОНТАЛИ: 1. Парафраза. 5. Попечение. 10. «Декамерон». 12. Смягчение. 13. Оспа. 14. Властелин. 15. Осло. 18. Тостер. 19. Осака. 20. Сафьян. 23. Атталея. 24. Рутил. 26. Эссе. 28. Желе. 30. Яншин. 31. Кальман. 36. Нагано. 37. Баста. 38. Скаред. 41. Вещь. 42. Иерусалим. 43. Боек. 46. Нонпарель. 47. Антониони. 48. Ксенофонт. 49. Баррикада.

ПО ВЕРТИКАЛИ: 1. «Подросток». 2. Рукопись. 3. Фома. 4. Апрель. 6. Пряник. 7. Чача. 8. Ненастье. 9. Ежегодник. 11. Нессесер. 12. Сметка. 16. Лейтенант. 17. Парижанка. 21. Талия. 22. Пульт. 23. «Ася». 25. Лен. 27. Растрата. 29. Сангвиник. 32. Дидактика. 33. Угощение. 34. Лазурь. 35. Ермолова. 39. Дерево. 40. Лихтер. 44. Чадо. 45. Инки.

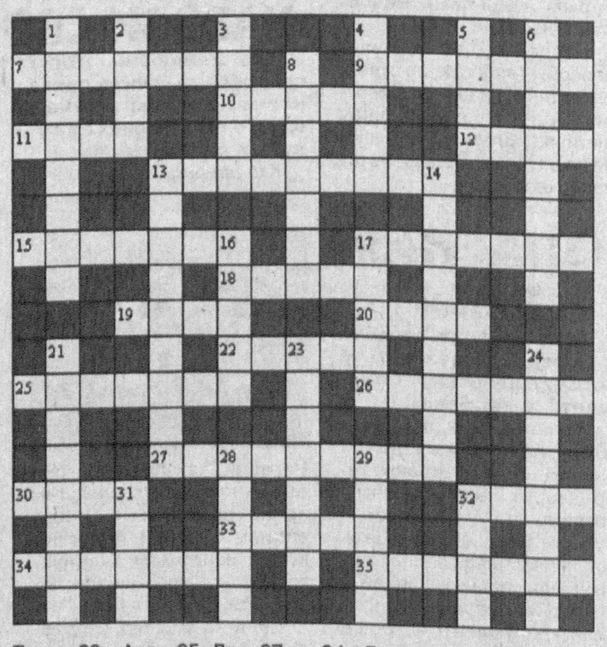

Главный редактор Сафар ОСТАНОВ

Редколлегия:
Абдулла ОРИПОВ
Аслиддин РУСТАМОВ
Ашур КАДИРОВ
Бобир АЛИМОВ
Хабиб САГДУЛЛА
Фаррух ХАМРАЕВ (Первый заместитель главного редактора)
Алимкул СУЛТАНОВ (Заместитель главного редактора)
Андрей ОРЛОВ (Заместитель главного редактора — «Голос Узбекистана»)
Норбобо ШАКАРОВ
Намаз САГДУЛЛАЕВ
Тулепберген КАИПБЕРГЕНОВ
Муслихиддин МУХИДДИНОВ
Олим МУРАДОВ
Абдугани МАМАСАДЫКОВ
(Ответственный секретарь — «Узбекистон овози»)

ГОЛОС УЗБЕКИСТАНА

Выходит по пятницам

Учредитель: Центральный Совет Народно-демократической партии Узбекистана.
Адрес редакции: 700000, г. Ташкент, ул. Матбуотчилар, 32.
Наши телефоны: 133-54-55, 136-26-70.

Газета зарегистрирована в Узбекском агентстве по печати и информации.

Регистрационный № 009.
Объём — 2 печ.л.
Способ печати — офсетный, формат А2.
Заказ Г-612. Тираж 2034

Отпечатано в типографии Издательско-полиграфической акционерной компании «Шарк», адрес предприятия: ул. Буюк Турон, д. 41.

Газета «Голос Узбекистана» набрана и сверстана на компьютерной базе редакции

Время подписания в печать по графику — 21.00
Номер подписан в 21.00