O'ZBEKISTON RESPUBLIKASI MILLIY KITOB PALATASI
INV.№

НЕЗАВИСИМЫЙ УЗБЕКИСТАН УВЕРЕННО ШАГАЕТ В БУДУЩЕЕ

ЭТА ДОРОГАЯ РОДИНА ПРИНАДЛЕЖИТ ВСЕМ НАМ!

O'ZBEKISTON XALQ DEMOKRATIK PARTIYASI

ГОЛОС УЗБЕКИСТАНА

ОБЩЕСТВЕННО-ПОЛИТИЧЕСКАЯ ГАЗЕТА

■ 31 августа ■ 2005 год ■ 36 (685) ВЫХОДИТ С 5 МАРТА 1992 ГОДА

СОБЫТИЯ НЕДЕЛИ

• Опубликованы указы Президента Республики Узбекистан о награждении в связи с 14-й годовщиной независимости Республики Узбекистан группы работников науки, образования, здравоохранения, культуры, искусства, духовности и просветительства, средств массовой информации и других социальных сфер, группы государственных служащих и работников производственной и социально-экономической сфер, группы работников правоохранительных органов, министерств обороны и по чрезвычайным ситуациям.

• Опубликован Указ Президента Республики Узбекистан "О награждении Председателя ассоциации дружбы "Корея — Узбекистан" Ким Юн Сика орденом "Дустлик".

• Президент Республики Узбекистан Ислам Каримов принял участие в очередном саммите глав государств Содружества Независимых Государств, состоявшемся 26-27 августа в городе Казани Российской Федерации.

НОВЫЕ ОБЪЕКТЫ БУДУТ СЛУЖИТЬ БЛАГОСОСТОЯНИЮ НАРОДА

В нашей стране доброй традицией стала предпраздничная сдача в эксплуатацию новых современных предприятий, жилых домов, колледжей и лицеев, медицинских учреждений, дорог, мостов, тенистых парков и скверов. В преддверии 14-летия независимости введено в строй несколько предприятий и объектов.

В текстильной промышленности нашей страны последовательно осуществляются структурные изменения, техническая модернизация и переоснащение предприятий. Запускаются новые мощности, активно привлекаются иностранные инвестиции.

Накануне самого великого, самого дорогого праздника в городе Ташкенте открылось иностранное предприятие «Байтекс тижарет». Это предприятие с цехами по покраске, отбеливанию и производству трикотажного полотна учреждено турецкими фирмами «Улташ Энтегре текстиль» и «Баха текстиль».

Президент Республики Узбекистан Ислам Каримов 30 августа посетил предприятие «Байтекс тижарет» и ознакомился с его деятельностью, производственным процессом.

Глава государства во время разговора с генеральным директором иностранного предприятия «Байтекс тижарет» Этхемом Халук Баятли, турецкими предпринимателями, специалистами отметил важное значение дальнейшего укрепления вековых уз дружбы между узбекским и турецким народами, близкими по своей истории, религии и языку, расширения взаимовыгодного сотрудничества наших стран. Приятно, что количество предприятий, созданных в Узбекистане с помощью турецких бизнесменов, увеличилось еще на одно.

Стоимость первого этапа проекта составляет 25 миллионов долларов США. Производственная мощность предприятия «Байтекс тижарет» — выпуск 15 тонн трикотажной ткани, отбеливание и покраска 50-60 тонн, сушка 100 тонн ткани, кройка и шитье 45 тысяч изделий в день.

По мнению специалистов, производимые здесь пряжа, ткани, текстильная и швейная продукция, готовая одежда будут иметь высокую конкурентоспособность. В числе клиентов предприятия — фирмы из стран ЕС и США, а также транснациональные компании такие, как «Маркс энд Спенсер», «Вол Март», «Чибо».

В настоящее время работой на предприятии обеспечены 800 наших соотечественников — квалифицированных специалистов. В конце года с реализацией второго этапа проекта число рабочих мест увеличится вдвое.

— Это новое производство имеет большое будущее, — сказал Президент. — Ведь необходимое для предприятия сырье — хлопок выращивается у нас. Нет необходимости отправлять его куда-то далеко и делать лишние расходы. Такие факторы, конечно же, положительно влияют на себестоимость продукции. Значит, дешевая и качественная продукция очень скоро найдет своих покупателей.

Глава государства дал соответствующим руководителям указания и задания по формированию необходимой инфраструктуры вокруг иностранного предприятия.

В тот же день Ислам Каримов ознакомился с возведенными в Старом городе Ташкента новыми сооружениями.

Радует взор большая созидательная работа, проведенная в районе Эски Джува столицы по инициативе руководителя страны.

Вместо неприглядных строений построены современные жилые дома, вместо узких улиц проложены широкие дороги, возведены красивые мосты. Здесь сооружены социальные объекты, оказывающие услуги населению, созданы дополнительные рабочие места. Несмотря на то, что Старый город расположен в центре столицы, он не имел необходимых транспортных путей, коммуникационных сетей. Сегодня он превратился в оживленный район.

Знакомясь с большой созидательной работой, ведущейся на территории Старого города, Президент Ислам Каримов высоко оценил труд строителей.

Три-четыре месяца назад на месте пересечения улиц Сагбан, Заркайнар и имени Абдуллы Кадыри было начато возведение Дома детского художественного творчества и Галереи национальной одежды. За короткий срок здесь появились два прекрасных здания, расширены улицы и дороги, улучшилось транспортное движение.

В Доме детского художественного творчества могут одновременно заниматься 200 школьников. В здании разместились выставочный зал, библиотека, клубы юных поэтов, журналистов и шахматистов, компьютерный класс, кружки художественной вышивки и золотошвейного дела, а также миниатюры, студия изобразительного искусства, зал заседаний. Обзорная площадка на крыше дает возможность любоваться панорамой города.

Президент обратил внимание на необходимость сделать так, чтобы здания на прилегающей к этому сооружению территории были гармоничны. Это замечательно, что мы возвели такие крупные объекты и испытываем чувство гордости, сказал Ислам Каримов. Однако не следует забывать о том, что мы должны беречь их.

Нет сомнения в том, что и парк имени Абдуллы Кадыри превратится в любимое место отдыха детей. Здесь установлены современные аттракционы.

Во время знакомства с Галереей национальной одежды Президент высоко оценил то обстоятельство, что это здание вобрало в себя современный и традиционный архитектурные стили. В большом зале, демонстрационных помещениях будут проводиться показы образцов одежды и тканей, производимых на предприятиях легкой промышленности нашей страны.

Эти прекрасные здания будут способствовать дальнейшему повышению уровня жизни наших соотечественников, воспитанию молодого поколения всесторонне развитыми личностями.

Г.МИРЗО, Н.ОЧИЛОВ (УзА)

(Материал о предприятии «Байтекс тижарет» читайте на 2-й стр.)

ПОСТАНОВЛЕНИЕ СЕНАТА ОЛИЙ МАЖЛИСА РЕСПУБЛИКИ УЗБЕКИСТАН

О председателе Конституционного суда Республики Узбекистан

Сенат Олий Мажлиса Республики Узбекистан ПОСТАНОВЛЯЕТ:

1. Освободить Абдусаломова Мирза-Улугбека Элчиевича от обязанностей председателя Конституционного суда Республики Узбекистан в связи с переходом на другую работу.

2. Настоящее Постановление вступает в силу со дня его принятия.

Заместитель Председателя Сената Олий Мажлиса Республики Узбекистан Ф.МУХИТДИНОВА

Гор. Ташкент,
27 августа 2005 г.

ПОСТАНОВЛЕНИЕ СЕНАТА ОЛИЙ МАЖЛИСА РЕСПУБЛИКИ УЗБЕКИСТАН

О назначении Чрезвычайного и Полномочного Посла Республики Узбекистан в Турецкой Республике

Сенат Олий Мажлиса Республики Узбекистан ПОСТАНОВЛЯЕТ:

1. Назначить Кадырова Ульфата Салахетдиновича Чрезвычайным и Полномочным Послом Республики Узбекистан в Турецкой Республике.

2. Настоящее Постановление вступает в силу со дня его принятия.

Заместитель Председателя Сената Олий Мажлиса Республики Узбекистан Ф.МУХИТДИНОВА

Гор. Ташкент,
27 августа 2005 г.

ПОСТАНОВЛЕНИЕ СЕНАТА ОЛИЙ МАЖЛИСА РЕСПУБЛИКИ УЗБЕКИСТАН

О внесении изменений в состав Верховного суда Республики Узбекистан

Сенат Олий Мажлиса Республики Узбекистан ПОСТАНОВЛЯЕТ:

1. Избрать судьями Верховного суда Республики Узбекистан:

Бобокулова Аликула Гаппаровича
Исмоилова Собиржона Абдуллаевича
Турахужаева Халилилло Собиржоновича
Яхёева Бокижона Бакоевича.

2. Освободить:

Мавлянову Жамилю Шариповну от обязанностей судьи Верховного суда Республики Узбекистан в связи с переходом на другую работу;

Наимова Бахриддина Азимовича от обязанностей судьи Верховного суда Республики Узбекистан в связи с истечением срока полномочий.

3. Настоящее Постановление вступает в силу со дня его принятия.

Заместитель Председателя Сената Олий Мажлиса Республики Узбекистан Ф.МУХИТДИНОВА

Гор. Ташкент,
27 августа 2005 г.

ПОСТАНОВЛЕНИЕ СЕНАТА ОЛИЙ МАЖЛИСА РЕСПУБЛИКИ УЗБЕКИСТАН

О назначении Чрезвычайного и Полномочного Посла Республики Узбекистан в Исламской Республике Афганистан

Сенат Олий Мажлиса Республики Узбекистан ПОСТАНОВЛЯЕТ:

1. Назначить Алиева Парвиза Мириевича Чрезвычайным и Полномочным Послом Республики Узбекистан в Исламской Республике Афганистан.

2. Настоящее Постановление вступает в силу со дня его принятия.

Заместитель Председателя Сената Олий Мажлиса Республики Узбекистан Ф.МУХИТДИНОВА

Гор. Ташкент,
27 августа 2005 г.

ДО НОВЫХ ВСТРЕЧ НА «ШАРК ТАРОНАЛАРИ»!

Завершился пятый Международный музыкальный фестиваль «Шарк тароналари»

Почти неделю не только в Самарканде, но и во всей стране царила торжественная атмосфера музыкального праздника. В сердце древнего Самарканда — на площади Регистан, в амфитеатре «Мужиза», на сценах парков отдыха «Ешлик» и «Сугдиена» продемонстрировали свое мастерство артисты и исполнители, прибывшие из более чем пятидесяти стран мира. На языках различных наций и народов звучали воспевающие Родину, мир и дружбу, любовь и верность песни.

Участие главы государства Ислама Каримова в открытии фестиваля, его искренние поздравления воодушевили участников форума.

Вечер 30 августа... Площадь Регистан заполнена участниками фестиваля, приехавшими из различных уголков мира, гостями и поклонниками искусства. Здесь состоялись торжества по случаю закрытия международного музыкального фестиваля. Выступившие отметили, что основной целью фестиваля, наполненного волнующими и незабываемыми мгновениями, стал призыв людей к красоте и добру, сохранению и развитию уникального музыкального наследия и традиций народов мира, объединению посредством музыки представителей различных наций и народностей с многообразием языков, культуры, национальных ценностей на пути к единой цели.

Необходимо отметить, что с каждым годом растет авторитет Международного музыкального музыкального фестиваля «Шарк тароналари». Звучащие на самаркандской земле мелодии эхом отдаются по всему миру. И нынешний музыкальный форум отличается неповторимыми мелодиями, прекрасными песнями и зажигательными танцами.

На фестивале в выступлениях мастеров узбекского искусства звучали песни на газели Алишера Навои, и это придавало особую значимость и величественность музыкальному празднику.

Гости фестиваля имели возможность приобщиться к богатой музыкальной культуре, неповторимому искусству узбекского народа. Каждый день международного музыкального фестиваля был заполнен незабываемыми встречами, искренними беседами.

Зарубежные артисты и гости фестиваля ознакомились с созидательной работой, осуществляемой в Самарканде. Они испытали великодушие, гостеприимство узбекского народа, узнали о великом прошлом, богатой культуре и духовности нашего государства.

...Все с нетерпением ждали объявления имен победителей и лауреатов фестиваля. Наконец, настали долгожданные минуты.

Высшую награду — Гран-при V Международного музыкального фестиваля «Шарк тароналари» решили не присуждать. Первого места удостоены наша соотечественница Нодира Пирматова и азербайджанская певица Айгюн Бейляр. Второе место жюри фестиваля присудило артистам из Кувейта и Италии, а также певцу из Монголии Урнаа Чахар Тукчи. Третьего места были удостоены представители Республики Корея, Бангладеш и Израиля. Специальный приз ЮНЕСКО был присужден афганским артистам, а специальный приз жюри международного фестиваля — представителям Арабской Республики Египет.

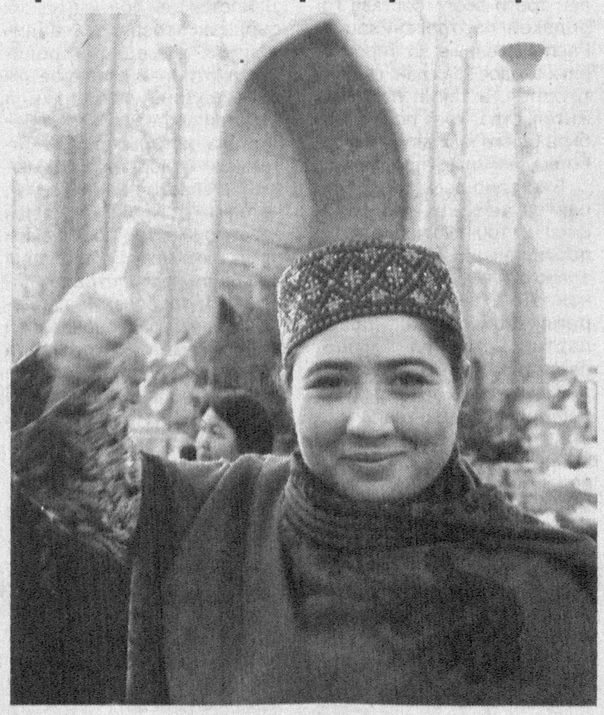

В рамках фестиваля состоялся конкурс «За лучшее исполнение национальной песни». Представитель каждой страны исполняет национальную песню и мелодию. В этом конкурсе победителями вновь стали Нодира Пирматова и Айгюн Бейляр.

Мы побеседовали с азербайджанской певицей Айгюн Бейляр, которая, в частности, сказала:

— Прекрасный Самарканд, «Шарк тароналари» оставили незабываемый след в моей жизни. Я безгранично рада и счастлива, что братский узбекский народ встретил меня как свою дочь, высоко оценил мое искусство. Меня всегда очаровывали узбекские классические песни. Возможно, мне посчастливится еще через два года принять участие в фестивале и исполнить песню на узбекском языке. Выражаю благодарность уважаемому Президенту Исламу Каримову за организацию такого престижного форума.

Спущен флаг фестиваля. Участники международного музыкального фестиваля прощались, надеясь, что спустя два года им вновь посчастливится принять участие в таком замечательном празднике музыкального искусства.

В закрытии фестиваля приняли участие заместитель Премьер-министра Республики Узбекистан Р.Касымов, хоким Самаркандской области М.Нурмурадов.

А.КАРШИЕВ (УзА)

НА СНИМКАХ: занявшие первое место Нодира Пирматова и Айгюн Бейляр.

Фото Т.НОРКУЛОВА(УзА)

Дорогие друзья, уважаемые члены нашей партии!

Сердечно поздравляем всех вас с самым великим, самым дорогим праздником — 14-й годовщиной независимости нашей Родины!

Желаем новых успехов в вашей благородной деятельности во имя строительства в Узбекистане государства с великим будущим, процветания каждой семье, обеспечения счастья каждому человеку, осуществления программных целей нашей партии.

Исполком Центрального Совета Народно-демократической партии Узбекистана

УЗБЕКСКИЙ СПОРТСМЕН — ПОБЕДИТЕЛЬ «ЧЕЛЛЕНДЖЕРА»

В спортивном комплексе «Хумо» в Бухаре завершился шестидневный традиционный международный турнир «Челленджер» с призовым фондом 25 тысяч долларов США. За победу боролись 32 мастера ракетки из 18 стран.

В финале на корт вышли Ила Бозолжак (Сербия и Черногория) и представитель нашей страны Денис Истомин, которые на протяжении турнира демонстрировали высокое мастерство. В первом сете наш соотечественник одержал победу со счетом 6:4. В следующем удача была на стороне Илы — 6:7. В дополнительном сете узбекский спортсмен со счетом 7:5 одержал победу и завоевал первое место.

В финале парных состязаний дуэт Алексея Кедрюка (Казахстан) и Ореста Терещука (Украина) встретился с парой Рокан Боланка (Индия) — Им Ку Тай (Южная Корея) и в дополнительном сете одержал победу.

Победителям и призерам турнира были вручены призы и ценные подарки.

Э.ЯДГАРОВ (УзА)

Погода

ПОСЛЕ ЖАРКОГО ЛЕТА

Сегодня на календаре — последний день последнего летнего месяца. И прежде, чем заглянуть "за горизонт", попробуем узнать, как выглядит нынешний август в зеркале нашей метеослужбы. А вопрос этот по традиции адресуем главному синоптику Главгидромета **Ирине ЗАЙЦЕВОЙ**.

— В первые две декады августа в целом по республике преобладала сухая жаркая погода, — говорит Ирина Борисовна. — Дневная температура держалась в пределах 33-38 градусов, а по югу и пустынной зоне в отдельные дни доходила до 40-43.

В последнюю же декаду месяца, после вторжения холодного и влажного воздуха из районов Поволжья и Урала, температура у нас понизилась ночью до 10-15, а днем — до 23-28 градусов тепла. Местами наблюдалось усиление ветра, прошли кратковременные дожди. Кстати сказать, в понедельник 29 августа шквалистый ветер с дождем могли испытать на себе и жители некоторых районов столицы.

— Да, именно такая резкая перемена погоды произошла в полдень и в самом центре города, где располагается наша редакция. А какие сюрпризы приготовила нам "небесная канцелярия" на первые дни сентября?

— Сюрпризы будут, но скорее со знаком плюс. Как мы уже говорили, календарное лето закончилось, однако начало осени будет не по-осеннему жарким. Так, 1-4 сентября у нас ожидается повышение дневной температуры до 35-37 градусов, а по югу и пустынной зоне даже до 39 градусов. Возможно, это компенсация за ту прохладу, которой отличалась последняя декада лета...

Владимир ЧЕБОТИН

O'ZBEKISTON XAVO YOLLARI
TOSHKENT XALQARO AEROPORTI
Услуги лицензированы

Навстречу Дню независимости 14

В Сабир-Рахимовском районе столицы республики состоялась презентация нового текстильного предприятия ИП "Байтекс тиджарет".

Его учредили турецкие компании "Улташ Энтегре текстиль", "Баха текстиль" и иностранные инвесторы — физические лица.

Существенно важно, что новое текстильное предприятие уже стало местом трудоустройства сотен молодых людей. А всего после выхода производства на проектную мощность здесь смогут найти работу около трех тысяч человек. Конечно, это важно для молодых людей, которые найдут себе дело по душе и приобретут нужную профессию.

ТЕКСТИЛЬНАЯ ПРЕМЬЕРА

На первом этапе открытое нынче в Узбекистане предприятие сможет выпускать в год 5,2 тысячи тонн сурового трикотажного полотна, 15,5 тысячи тонн крашеного и отбеленного трикотажного полотна и 6 миллионов единиц трикотажных изделий. Важной особенностью проекта стоимостью в 21 миллион долларов является то, что он полностью реализован за счет собственных средств его учредителей.

Экспортный потенциал предприятия сейчас оценивается в 11 миллионов долларов США, а при выходе на проектную мощность возрастет до 26 миллионов долларов США.

Фото Ш.АКРАМОВА

Одной из самых важных положительных сторон проекта является то, что на предприятии создано около 800 новых рабочих мест для квалифицированных кадров, в основном из местной молодежи. До конца года с учетом полного освоения мощностей и увеличения сменности производства их число возрастет до 1,5 тысячи человек.

Учредители предполагают строительство прядильной фабрики, что поможет организовать законченный цикл производства, осуществляя глубокую переработку пряжи до готовых трикотажных изделий, а также удвоить число занятых на предприятии специалистов.

Для работников уже организованы бесплатное питание и доставка на работу и домой автотранспортом предприятия. Для поступающих на работу организуются специальные курсы обучения и повышения квалификации.

Наш корр.

НА СНИМКАХ: контролер готовой продукции Диерахон Акбарова; в швейном цехе; у здания нового предприятия.

В интересах человека и общества

КУРСОМ ДЕМОКРАТИИ И ГУМАНИЗМА

Принятие Указа Президента Республики Узбекистан "Об отмене смертной казни в Республике Узбекистан" ознаменовало особый этап в поступательном движении нашего общества по пути либерализации уголовного, уголовно-процессуального законодательства и системы уголовного наказания. Особо следует отметить последовательность осуществляемых в данном направлении реформ, что выражается в поэтапном изменении норм уголовного и уголовно-процессуального законодательства, начиная с изменения классификации преступлений, введения альтернативных видов наказания.

Принятое решение об отмене смертной казни как вида уголовного наказания с 1 января 2008 года занимает особое место среди последних изменений в судебно-правовой системе нашего государства. Прежде всего данный акт означает действительную реализацию одного из основных принципов Конституции Республики Узбекистан, который состоит в приоритете общепризнанных принципов международного права. На сегодняшний день Узбекистан является участником более 500 многосторонних и двусторонних договоров, присоединившись к более чем 60 важнейшим международным конвенциям и договорам, причем более 40 из них имеют непосредственное отношение к проблемам защиты прав человека.

Одним из священных и неотъемлемых прав человека является право на жизнь. При обеспечении реализации и защиты этого права важнейшим вопросом стоит применение смертной казни. Именно в связи с этим 15 декабря 1989 года на 44-й сессии Генеральной Ассамблеи ООН был принят Второй факультативный протокол к Международному пакту о гражданских и политических правах, направленный на отмену смертной казни. Таким образом, вопрос надлежащей защиты права человека на жизнь получил свое нормативное разрешение на международном уровне, что явилось свидетельством определенного сдвига в сторону реального признания ценности человеческой жизни, приоритета интересов личности при разрешении тех или иных социальных вопросов, в том числе вопросов преступности и наказаний.

В настоящее время исследования и анализ правоприменения и судебно-правовой практики подтвердили отсутствие эффективности такого вида уголовного наказания, как смертная казнь, в частности, эффективности в плане оказания общего и частного предупредительного воздействия. Практика свидетельствует, что в странах с нормально функционирующей судебной системой страх перед смертной казнью способен удержать от совершения преступлений лишь небольшую часть потенциальных преступников. Причина этого лежит в человеческой психологии — человек не может жить с постоянной мыслью о неизбежности смерти, а тем более помнить о возможности смертной казни в момент совершения преступления.

Смертная казнь не способствует понижению роста преступности, в то же время ее сохранение ставит под вопрос обеспечение соответствия законодательства нормам Конституции и международного права. Государство, избравшее путь отмены смертной казни, подтверждает свои политико-правовые приоритеты и приверженность к общечеловеческим ценностям.

Среди аргументов, направленных на отмену смертной казни, важно отметить серьезный правовой аспект, связанный с судебными ошибками. Сохранение смертной казни как вида уголовного наказания влечет за собой риск наказания невиновных, так как приговор может быть приведен в исполнение до того, как состоится пересмотр дела в надзорном порядке. Последствия смертной казни необратимы. Любой приговор может быть подвергнут пересмотру, а его отрицательные последствия могут быть исправлены и компенсированы. Смертная казнь в данном контексте является исключением, так как последствия приведения такого приговора в исполнение являются бесповоротными.

Определяя место смертной казни в системе наказаний необходимо отметить, что смертная казнь не может рассматриваться в одном ряду с другими мерами наказания, так как ее применение не достигнет некоторых целей наказания. Это более всего относится к исправлению преступника, что и составляет одну из целей наказания, недостигаемую в случае применения смертной казни.

Дискуссия о возможности и целесообразности сохранения смертной казни в системе уголовного и уголовно-процессуального законодательства продолжается долгое время, а аргументы противников и сторонников этой меры существенно не меняются. Тем не менее постепенно и последовательно современное общество движется к справедливому и разумному решению данной проблемы, сокращая применение смертной казни в определенных случаях и подходя вплотную к вопросу ее отмены и замены другими мерами воздействия.

В этой связи вполне справедливым предоставляется то, что наше государство ставит целью отказаться от данного юридического средства, к чему призывают и международно-правовые документы. Важно отметить и целесообразность установленного Указом Президента срока для перехода к полной отмене смертной казни. В решении такого рода вопросов особое значение имеют гибкость и поэтапность, необходимые для подготовки соответствующей нормативной базы, а также институтов системы уголовного наказания с новыми задачами, возлагаемыми на них с отменой смертной казни. В любом случае огромное значение имеет готовность общества к принятию столь важных изменений, судьба которых остается связанной с сознанием необходимости инициативного поведения в социально-экономической, политической, духовной и правовой сферах, повышением общей и профессиональной правовой культуры.

Фахритдин РАДЖАБОВ,
депутат Законодательной палаты Олий Мажлиса Республики Узбекистан, член Комитета по законодательству и судебно-правовым вопросам

Вести НДПУ

ЗАКЛЮЧЕНО СОГЛАШЕНИЕ О СОТРУДНИЧЕСТВЕ

между Народно-демократической партией Узбекистана и Торгово-промышленной палатой Республики Узбекистан. Целью Соглашения является создание благоприятных условий для развития в нашей стране предпринимательской деятельности, взаимодействие в вопросах создания дополнительных рабочих мест.

Стороны договорились ежегодно составлять план совместных мероприятий по выполнению задач, определенных в Соглашении.

ИНВАЛИДЫ В ЦЕНТРЕ ВНИМАНИЯ

Народно-демократическая партия Узбекистана тесно сотрудничает с Обществом инвалидов. Инвалиды нуждаются в особой социальной защите, входят в состав электората нашей партии. Поэтому НДПУ выражает и защищает их интересы. Решение соответствующих проблем не только на законодательной основе постоянно находится в центре внимания партии и ее фракции в Законодательной палате Олий Мажлиса.

20 августа 2005 года на стадионе "Истиклол" Юнусабадского района по инициативе Центрального Совета НДП Узбекистана и Ташкентского городского совета партии состоялось предпраздничное мероприятие, посвященное 14 годовщине независимости страны. Основную часть его заняли специальные спортивные соревнования на "Кубок независимости", которые состоялись между инвалидами. Участники турнира соревновались по восьми видам спорта.

В мероприятии приняли участие депутаты Законодательной палаты Олий Мажлиса, Ташкентского городского Кенгаша народных депутатов, избранные от НДПУ, руководители предприятий, организаций и учреждений Юнусабадского района, известные ученые, поэты и писатели, представители средств массовой информации.

Председатель фракции НДПУ в Законодательной палате Олий Мажлиса А.Рустамов, заместитель председателя Центрального Совета НДП Узбекистана, депутат Законодательной палаты Олий Мажлиса Ш.Абдуллаева поздравили участников мероприятия и гостей с наступающим всенародным праздником, пожелали успехов спортсменам.

Победителям соревнований были вручены награды, учрежденные Центральным Советом НДП Узбекистана, Ташкентским городским советом партии и спортивными федерациями, ценные подарки спонсоров.

В ходе мероприятия наряду с прославлением 14 годовщины независимости страны состоялся обстоятельный разговор о новой Программе Народно-демократической партии Узбекистана, задачах по удовлетворению интересов нуждающихся в социальной защите слоев населения, в частности инвалидов, создании правовой базы осуществления программных целей партии.

Участники мероприятия выразили единодушную поддержку позиции руководства страны по вопросу, связанному с выводом контингента вооруженных сил США с аэродрома Ханабад.

УЧЕБА ГЛАВНЫХ БУХГАЛТЕРОВ

В условиях глубоких реформ, начавшихся после обретения Узбекистаном национальной независимости, рыночные отношения стремительно вошли во все сферы общественно-политической жизни. С учетом этого должны строить свою деятельность и политические партии, которая невозможна без определенной материальной базы и финансовых средств, особенно в период предвыборных кампаний. Как успешно решить этот вопрос в сложных экономических условиях переходного периода? Как правильно использовать выделяемые с недавних пор из государственного бюджета финансовые средства по назначению? Как лучше вести экономическую жизнь партийным организациям? С этими и другими вопросами постоянно сталкиваются местные организации партии и не всегда находят правильные ответы. Поэтому Центральный Совет НДП Узбекистана решил организовать учебу главных бухгалтеров Каракалпакского республиканского, областных и Ташкентского городского советов партии.

24 августа 2005 года проведен семинар, который был посвящен теме **"Законодательство Республики Узбекистан о финансировании политических партий и его реализация в деятельности НДП Узбекистана"**. Перед его участниками выступили заместитель председателя ЦС НДП Узбекистана И.Кочмарик, главный консультант отдела Министерства юстиции Республики Узбекистан А.Ибрагимов, заместитель начальника управления Министерства финансов Республики Узбекистан Г.Арипова, главный экономист управления этого же министерства Х.Тухсанов, инспектор Счетной палаты Республики Узбекистан У.Ашуров, главный бухгалтер Центрального Совета партии В.Селиванова и другие.

Затем состоялась дискуссия по затронутым темам, на вопросы участников семинара даны ответы и практические рекомендации.

Пресс-служба ЦС НДП Узбекистана

Жизнь партийных организаций

ОПРАВДЫВАТЬ ДОВЕРИЕ ЛЮДЕЙ

Нукусская городская организация НДП Узбекистана встречает 14-ю годовщину независимости заметно окрепшей, выросшей, нацеленной на поддержку проводимых в стране реформ, направленных на решение социальных и экономических проблем. Председатель Нукусского городского совета НДПУ Саденбай НУРМАНОВ говорит:

— Объединяющая в 75 своих первичных организациях более пяти тысяч человек, городская парторганизация целенаправленно ведет работу по осуществлению программных целей партии.

Важной вехой в прошедшем году для нас стали выборы в представительные органы власти. Безусловно, они явились серьезным экзаменом для нас. Мы учли наши недостатки, допущенные на предыдущих выборах, составили четкий план проведения агитационно-пропагандистских мероприятий. Главным явилось то, что на V съезде НДПУ объявила себя левым крылом политических сил страны. Были подняты важнейшие проблемы, намечены пути их решения.

По итогам выборов в городской совет народных депутатов мы победили в 14 округах из 30. Наш главный соперник УзЛиДеП получил 7 депутатских мест. Таким образом у нас есть достаточная возможность для осуществления программных целей партии при работе в горсовете народных депутатов.

В первичных организациях обсуждаются и изучаются материалы V съезда НДПУ и III пленума Центрального Совета. Особый интерес вызывает позиция нашей партии в обществе как левое крыло политических сил страны, выражающей и защищающей интересы прежде всего тех слоев населения страны, которые нуждаются в социальной защите.

Естественно, главным вопросом явилось укрепление и расширение наших первичных организаций, усиление их связи с широкими слоями населения. При этом важное значение обретает изменение самой сути идеологической работы с тем, чтобы идеи партии стали понятны и близки всем. Для этого большое значение придаем работе территориальных парторганизаций. Таких сегодня в городе 17, в них входят более трети всего состава городской парторганизации. Расположенные на территориях сходов граждан, где они трудятся, а также по месту жительства, они позволяют быть ближе к людям — их заботам, чаяниям, проблемам.

Ежегодно ряды городской парторганизации пополняются на 100-120 человек. За последнее время было создано восемь новых первичек. Действенную роль в реализации задач нашей партии сегодня играет партийная группа депутатов городского совета народных депутатов. Они активно участвуют в обсуждении актуальных вопросов. Особое внимание депутаты-члены НДПУ уделяют оказанию помощи школам, больницам в проведении ремонта их зданий, водопровода, отопительных систем. Все это повышает авторитет и городского совета партии, и наших депутатов.

В настоящее время четко работают депутатские приемные, расположенные в здании горсовета НДПУ и по местам жительства избирателей.

Настоящей болью в наших сердцах отозвалась андижанская трагедия. Городская партийная организация единодушно поддержала действия Президента Узбекистана, который дал решительный отпор тем, кто пытается свести на нет все то, чего мы добились за годы независимости. Логическим продолжением отстаивания независимости страны является и требование парламентариев и законодателей Узбекистана, которые на своем пленарном заседании приняли решение о выводе американских вооруженных сил с авиабазы "Ханабад". В самом деле, независимость — это самое ценное, что есть у нашего народа, и ее нужно уметь отстаивать.

День поминовения жертв репрессий

ОНИ В НАШИХ СЕРДЦАХ

Наш народ всегда ценил и хранил в сердцах имена своих отважных сыновей и дочерей, боровшихся за подлинную свободу и расцвет Родины. За эти великие идеалы тысячи людей отдали жизни, подвергаясь репрессиям в минувшие времена.

За годы независимости проведена большая работа по возрождению этих духовных ценностей. По инициативе Президента Узбекистана Ислама Каримова в Ташкенте воздвигнут мемориальный комплекс "Шахидлар хотираси" и установлен День поминовения жертв репрессий, который отмечается ежегодно 31 августа.

В Музее памяти жертв репрессий, созданном по инициативе Президента нашей страны, собраны материалы, красноречиво и убедительно рассказывающие об ужасах периода репрессий. В эти дни наш народ отдает дань памяти павшим. Их светлые имена остаются в душах людей, и День поминовения жертв репрессий — лучшее подтверждение тому, что пока жив народ, жива и память о героях.

Самый великий, самый дорогой праздник

БЕРЕЧЬ КАК ЗЕНИЦУ ОКА

Бесспорно, и стар и млад, как сложилось традиционно, перед большими праздниками и историческими событиями невольно обратят свой взор на прошедшие годы — что сделано и что предстоит сделать для укрепления независимости нашей Родины, процветания страны, строительства гражданского, демократического общества с рыночной экономикой. Какова в этом роль государственных и негосударственных организаций, каждого гражданина?

В первую очередь хотелось бы поделиться теми чувствами, которые одолевают меня.

Независимость — это высшее благо, которое было завоевано нашей страной, и я счастлив, что имею возможность жить и трудиться именно в это великое время. Ведь общеизвестно, сколько беззаветно преданных Родине наших дедов и прадедов посвятили свою жизнь борьбе за это. И только благодаря решительности и отваге первого Президента нашей независимой страны Ислама Абдуганиевича Каримова был положен конец разного рода толкованиям и подходам к решению судьбы республик, входивших в состав бывшего Союза — только независимый путь развития!

Так сложилось, что большую часть своей трудовой деятельности я провел в здании на площади, которая названа в честь независимости нашей Родины — площадью Мустакиллик и мне, как и моим коллегам, приятно видеть, как преобразуется площадь. Здесь выросло прекрасное белокаменное здание Сената Олий Мажлиса Республики Узбекистан. А сколько морального удовлетворения принесло сооружение мемориальной доски у вечного огня и установление памятника Скорбящей Матери десяткам и сотням тысяч наших соотечественников. Уверен, что завершение строительства ворот Добра еще более украсит нашу площадь.

Для человеческой жизни четырнадцать лет — срок достаточный для воплощения каких-либо своих идей и планов. За такой срок можно закончить учебное заведение, получить специальность, обзавестись семьей... Для государства же, которое имеет историю, насчитывающую тысячелетия, этот срок, конечно же, не так велик. Но, как сказал в одном из своих выступлений Президент нашей страны, каждый год независимости сопоставим с десятилетиями. И это отнюдь не преувеличение. Не вдаваясь глубоко в экономические показатели, можно невооруженным взглядом увидеть, как за годы независимости преобразились города Ташкент и Самарканд, Бухара и Карши, Джизак и Гулистан, Навои и Термез, Нукус и Ургенч, города Ферганской долины. Вряд ли кто без волнения в душе будет проезжать по мостам и автомобильным дорогам, которые соединяют практически все экономически важные объекты страны, создают удобства как горожанам, пользующимся услугами сельчан, так и дехканам, перевозящим плоды своего труда. Говоря о дехканине, конечно же, нельзя умолчать о том, насколько преобразились дехканские базары — рынки. Разве человек, который был в старой части столицы не четырнадцать, а всего несколько лет назад, сможет узнать эти места? Вряд ли. И я уверен, что этот человек — будь то наш земляк из дальнего села или иностранный турист поразится нынешним прекрасным обликом старого города.

Как один из ответственных работников аппарата Центрального Совета партии не могу также обойти еще одно из важнейших событий — переход на двухпалатный парламент. Считаю, что переход от однопалатного парламента к двухпалатному был сделан очень своевременно, и не вызывает сомнений, что это в ближайшее время даст свой эффект. Особо хочется отметить, что выборы в Законодательную палату Олий Мажлиса проходили с участием кандидатов в депутаты от пяти политических партий и от инициативных групп граждан. Таким образом, по каждому избирательному округу баллотировались, как правило, по пять-шесть, а то и семь кандидатов в депутаты. По итогам выборов от Народно-демократической партии Узбекистана в Законодательную палату Олий Мажлиса избрано 28 депутатов. Из них Машкура Бакиевна Сафаева избрана заместителем Спикера Законодательной палаты, двое — возглавляют комитеты Законодательной палаты. Председателем фракции НДП Узбекистана в Законодательной палате является Аслиддин Ашурбаевич Рустамов. Период, прошедший после выборов, для депутатов Законодательной палаты не прошел бесследно. Хотя многие из них до избрания депутатами законотворческой деятельностью не занимались, сегодня с полной уверенностью можно сказать, что за этот короткий период они овладели методами и знаниями и обрели достаточный опыт. Кстати, по инициативе фракции НДП Узбекистана на доработку уже был возвращен ряд законопроектов.

Независимость досталась нам не просто. Значит, ее необходимо беречь как зеницу ока. Гарантией стабильности и соблюдения прав человека в стране является Президент. Раз так, мы все должны объединить усилия и сплотиться вокруг него с тем, чтобы не допустить террористических акций, чтобы ничто не угрожало нашей независимости, не нарушало спокойствия граждан, не мешало мирному труду.

Махмуд ТАИРОВ,
советник председателя НДП Узбекистана, член ЦС партии

ОКНО В МИР

МАЛАЙЗИЯ ГОТОВИТ КОСМОНАВТОВ

Малайзия намерена до 2020 года отправить человека на Луну.

Как заявил министр науки и технологий Малайзии, соответствующее предложение в ближайшее время будет направлено в правительство страны. По словам министра, первым шагом к высадке на Луну станет подготовка первой группы космонавтов.

НА СНИМКЕ: группа малайзийских кандидатов в космонавты

УРАГАН ПОДНЯЛ ЦЕНЫ

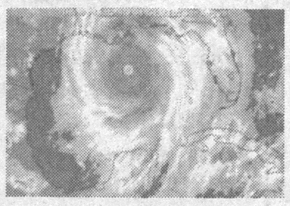

Цена на нефть в начале торговой сессии на Нью-Йоркской товарно-сырьевой бирже в понедельник достигла 70 долларов за баррель.

Нефтяные фьючерсы подорожали до отметки 70,8 доллара за баррель после того, как было объявлено о полной остановке добычи нефти в Мексиканском заливе из-за приближающегося урагана «Катрина».

НА СНИМКЕ: так ураган Катрина выглядит из космоса

ЛЮДИ ВИДЯТ ПО-РАЗНОМУ

Ученые-нейрофизиологи пришли к выводу, что механизмы зрительного восприятия у жителей различных стран неодинаковы, сообщает National Geographic.

Чтобы это обосновать, экспериментаторы предъявили несколько изображений 45 добровольцам, среди которых были студенты из США и Китая, и проследили за движениями их глаз. Посредством специальной программы записи приборов удалось «перенести» на исходные изображения. На них выделили точки, где испытуемые задерживали взгляд, а затем выяснили, в какой последовательности они переходили от одних объектов к другим.

Как и следовало ожидать, результаты разбились на две группы: американские и китайские студенты вели себя при разглядывании неодинаково. Первые уделяли больше времени центральному предмету, тогда как внимание вторых постоянно переключалось между «центром» и «фоном».

Психолог Ричард Нисбетт из Мичиганского университета, который руководил экспериментом, считает, что найденные различия нельзя объяснить анатомическими причинами. Скорее, следует говорить об особенностях мировоззрения, которые закреплены культурной традицией. По его мнению, физиологические изменения — подсознательная «часть» мировоззренческой установки, а она качественно у западного и восточного обществ во многом не совпадает. «Понимание того, в чем мы отличаемся и каковы причины этого, будет полезным для всех нас», — заметил Нисбетт.

КУПЮРА В МИЛЛИОН ДОЛЛАРОВ

Сотрудники дагестанских правоохранительных органов задержали в Махачкале мужчину, у которого была изъята купюра номиналом в миллион долларов США, сообщает РИА «Новости».

Кроме купюры у задержанного при себе был фальшивый сертификат к ней. Купюра была изъята в кафе «Олимпия» на улице Алиева у жителя Нижнего Новгорода. Его фамилия в интересах следствия не разглашается.

По данному факту ведется следствие. Уже собран материал для возбуждения уголовного дела, однако о его возбуждении пока ничего не сообщается. Ранее в том же кафе были задержаны трое жителей Дагестана при попытке сбыта почти 49 тысяч фальшивых долларов.

НА СНИМКЕ фальшивые доллары.

МЕТЕОРИТЫ ВЛИЯЮТ НА ПОГОДУ

Ученые выяснили, что на земную погоду заметно влияет космический «мусор» - фрагменты небесных тел, которые попадают в атмосферу.

Группа исследователей из Америки, Канады и Австралии посвятила этому статью в Nature. Как они утверждают, поверхности планеты достигает менее одной сотой космического вещества, а все остальное остается взвешенным в воздухе в виде пыли, и именно она изменяет климат.

«АНОР» ПОКОРИЛ БЕЛЬГИЮ

Высокую оценку выступлению артистов фольклорного коллектива "Анор" на фестивале "Инзадафест" в Бельгии дал вице-президент Международной организации народного творчества (IOV) Этьен Ванкейрсбилк.

Фольклорный фестиваль "Инзадафест" проходил в бельгийском городе Бернем в 17-й раз. В этом году на нем выступали музыкальные и фольклорные коллективы из Шотландии, России, Мексики. Узбекистан был впервые представлен на этом фестивале ансамблем песни и танца "Анор" из Кувинского района Ферганской области. Поездка узбекских артистов в Бельгию стала возможной благодаря успешно пройденному конкурсному отбору, организационной поддержке хокимията Ферганской области и посольства нашей страны в Брюсселе.

В течение недели зарубежные участники фестиваля дали несколько концертов, привлекших большое внимание жителей Бернема и близлежащих городов бельгийского региона Фландрия. Вместе с тем организаторы позаботились о том, чтобы участники фестиваля смогли получить представление о принимающем их крае. Для зарубежных артистов организовывались экскурсионные программы по Бельгии, Франции и Нидерландам. А размещение артистов в семьях жителей Бернема позволило им ближе познакомиться с традициями и обычаями бельгийцев.

Как единодушно отмечали зрители, музыкальные критики и СМИ, освещавшие международный фестиваль в Бернеме, выступление узбекских артистов стало подлинным открытием. Песни и танцы Ферганской долины и других регионов республики в прекрасном исполнении артистов "Анора", без преувеличения, покорили сердца бельгийцев. Об этом писали бельгийские газеты "Брюгс Банделсбад", "Лейт Ньюсблад" и "Хет Лаатсе Ньюс".

Ж. МУТАЛОВ
ИА "Жахон"
Брюссель

По странам и континентам

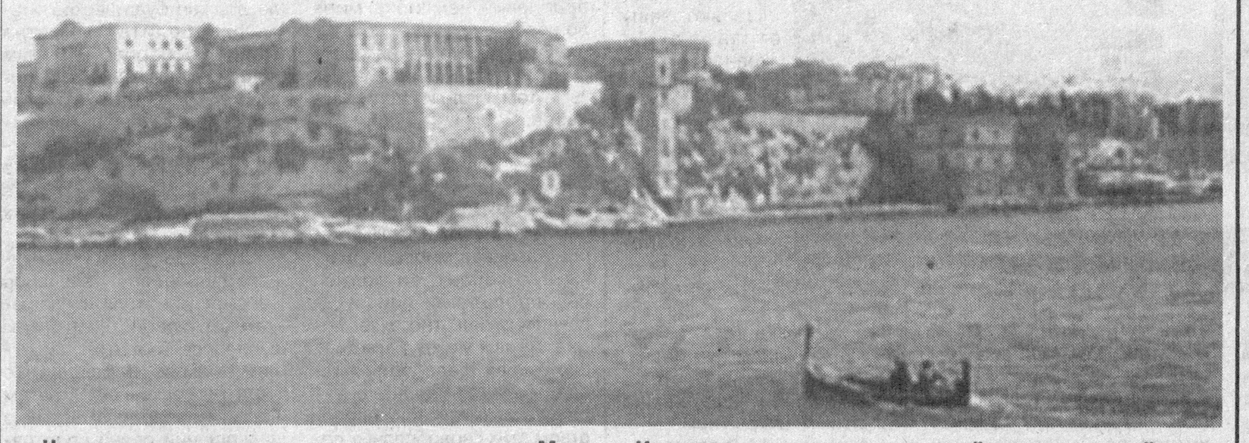

Наверное, самое ценное и примечательное в Мальте — ее исторические сокровища. Вряд ли можно найти другое место, способное предложить такое количество археологических, культурных, архитектурных и других ценностей на квадратный километр площади. Острова лежат в самом центре Средиземноморья между Европой и Африкой, поэтому не удивительно, что каждые из многочисленных завоевателей — финикийцы, карфагеняне, римляне, арабы, норманны, рыцари Мальтийского ордена Святого Иоанна — оставляли здесь свой архитектурный след.

Многочисленные "хозяева" Мальты принесли сюда множество своих праздников, и мальтийцы с обретением независимости отказываться от них не стали. Между маем и сентябрем вряд ли найдется хоть один выходной день, в который бы здесь не устраивался фейерверк или шествие. Однако самым важным событием культурной жизни острова является регата, проводимая в сентябре в Большой бухте столицы страны — Валетты.

НА СНИМКЕ: вид на столицу страны Валетту с моря

ТУРКМЕНИСТАН И СНГ

Главной сенсацией саммита стран СНГ в Казани стало заявление о фактическом выходе из этой организации Туркменистана.

Президент Туркменистана Сапармурат Ниязов сообщил через своего представителя, что его страна отказывается от постоянного членства в СНГ, становясь таким образом ассоциированным членом содружества. По словам Туркменбаши, его государство отныне будет отдавать приоритет не многостороннему сотрудничеству, а двусторонним отношениям.

Решение туркменских властей стало неожиданным для большинства участников саммита, хотя власти Туркмении ранее заявляли, что их многое не устраивает в работе Содружества. А 9 мая, на предыдущем саммите в Москве уже явно намекнули на возможный выход из СНГ. Тем не менее в то, что Ашхабад объявит о выходе из СНГ, в Казани до конца никто не верил.

Президент России Владимир Путин в своем выступлении ясно дал понять, что уход Туркмении — не повод для разговоров о начале развала СНГ: "Одно дело не допустить хаоса и обвальных процессов после распада СССР, другое — эффективно работать на сближение в соответствии с общемировыми требованиями развития и интеграции".

Правда, неназванный источник в российской делегации утверждает, что вопрос о выходе Ашхабада из Содружества нельзя считать решенным. «Неудобно обсуждать этот вопрос в отсутствие руководителя страны. И раньше до 80% документов туркменской стороной не подписывались. Но из уставных документов Туркмения не выходила», — сказал источник.

В распространенном в столице Татарстана обращении Сапармурата Ниязова говорится, что Ашхабад и дальше будет развивать свои отношения с государствами СНГ по вопросам, представляющим взаимный интерес, однако в военных и силовых структурах Содружества участвовать отказывается.

ТРЕХКОЛЕСНЫЙ АВТОМОБИЛЬ

В рамках открывающегося в начале сентября автошоу во Франкфурте компания Peugeot покажет необычный трехколесный автомобиль — экспериментальный прототип, получивший имя Peugeot 20Cup.

Этот двухместный открытый автомобиль получил единственное широкое заднее колесо, а его передняя часть выполнена в стиле модели Peugeot 407. Помимо необычной колесной формулы, Peugeot 20Cup получил также новейший бензиновый турбомотор, разработанный совместными усилиями компаний Peugeot и BMW. Этот двигатель развивает мощность в 170 лошадиных сил. В паре с ним работает секвентальная шестиступенчатая КПП с кнопками переключения передач, расположившимися на рулевом колесе. Стоит отметить, что этот новый мотор уже совсем скоро появится на серийных автомобилях группы компаний PSA и немецкого концерна BMW.

КРАЖА В МУЗЕЕ

Из музея в Зальцбурге неизвестные похитили голову фигуры Вольфганга Амадея Моцарта в натуральную величину.

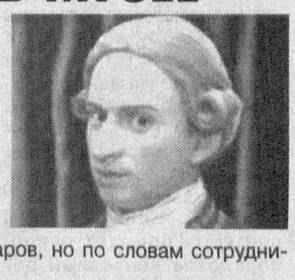

Скорее всего, кража была совершена в период времени между закрытием музея в пятницу и открытием в субботу. Восковая голова Моцарта оценивается в сумму 18427 долларов, но по словам сотрудников музея, она уникальна.

РОБОТ-ТАНК

Американская оборонная корпорация Northrop Grumman готовится отправить в Ирак первую партию новейших автоматических наземных аппаратов TAGS, которые смогут заниматься разведкой, поиском мин и даже участвовать в боевых действиях, сообщает Los Angeles Times.

Northrop Grumman считает, что этот робот будут использовать для обнаружения мин на дорогах, а также для патрулирования границ. Однако его можно будет оснастить ракетным вооружением, и тогда военные смогут применять его в боевых операциях.

Это будет первый полностью автоматизированный аппарат, задействованный в боевых действиях. TAGS, фотографии которого пока не были опубликованы, весит полторы тонны. По размерам он соответствует небольшому легковому автомобилю. Он способен передвигаться по пересеченной местности со скоростью 40 километров в час. Этот танк передвигается на гусеницах, которые также можно сменить на колеса. Аппарат оборудован датчиками, которые позволяют ему «осматриваться».

НА СНИМКЕ американский танк М-1 в Багдаде

МАРСИАНСКИЕ СМЕРЧИ

Марсоход Spirit зафиксировал на Марсе группу смерчей, быстро перемещающихся по поверхности планеты.

Как сообщает интернет-издание Space.com, специалисты NASA смонтировали из полученных изображений 17-секундный фильм, который показывает, как выглядят смерчи в движении на другой планете. По словам одного из членов научной команды, работающей с марсоходами, Патрика Уэлли, ветер - это единственный активный рельефообразующий процесс, существующий на Марсе в настоящее время. Несмотря на свою краткосрочность по геологическим меркам, именно ветер формирует марсианский ландшафт, подчеркнул ученый.

ПРИМАНКА ДЛЯ ТУРИСТОВ

Индейское племя хуалапаи собирается заманивать туристов при помощи стеклянного «моста» над Большим каньоном, передает Reuters.

Для того чтобы привлечь туристов на территорию племени, расположенную в стороне от главных туристических маршрутов, индейцы решили создать у себя тематический парк, в котором будет воссоздана деревня индейцев, город Дикого Запада и построены ряд аттракционов.

Главной достопримечательностью парка станет своеобразный «мост» над Большим каньоном, сделанный из сверхпрочного стекла и рассчитанный вмещать и выдерживать до 120 человек. За право пройти по нему организаторы намерены брать с посетителей 25 долларов. Введен в действие этот аттракцион будет уже в январе 2006 года.

ЯПОНИЯ СОЗДАЕТ АРМЕЙСКУЮ РАЗВЕДКУ

В связи с тем, что японские силы самообороны начали принимать участие в международных военных операциях, правительство страны приняло решение создать специализированную службу, которая будет собирать и обрабатывать информацию в интересах армии, сообщает Defens News.

Новое подразделение будет работать в составе сухопутных сил Армии самообороны страны. ВМС и ВВС Японии уже имеют соответствующие разведывательные службы.

«С тех пор, как сухопутные силы получили возможность действовать за рубежом в рамках миротворческих операций, в Агентстве самообороны Японии возникла идея создать специальное подразделение, которое обеспечивало бы армию необходимой информацией», — заявил представитель японской армии.

СУПЕРСОЛДАТ ПОМОЖЕТ

Глава корпорации Microsoft Билл Гейтс намерен покорить Голливуд при помощи фильма, снятого по сценарию компьютерной игры Halo.

Главным действующим лицом фильма станет герой игры — генетически модифицированный суперсолдат, спасающий человечество от альянса злобных инопланетян.

НОВЫЙ КРЕСТНЫЙ ОТЕЦ

Премьер-министр Италии Сильвио Берлускони, одновременно являющийся президентом итальянского футбольного клуба «Милан», станет крестным отцом сына нападающего итальянской команды украинца Андрея Шевченко, сообщает бельгийская газета Gazet van Antwerpen.

Крещение состоится 29 сентября, в день, когда самому Андрею Шевченко исполнится 29 лет. Сын украинского форварда Джордан родился 29 октября прошлого года.

ЛЕДНИКОВАЯ ЗАГАДКА

Обрушение антарктического шельфового ледника привело к открытию ранее неизвестной экосистемы.

Об этом сообщается в пресс-релизе Американского геодезического союза, поступившего в НИА "Туркистон-пресс".

Международная экспедиция посетила Антарктиду в рамках круиза "Антарктическая программа США" для изучения в этом районе осадочных пород, обнажившихся в результате обрушения шельфового ледника. В ходе проведенного подводного видеоисследования была обнаружена биологическая среда обитания, в которую не проникают солнечные лучи: процветающее сообщество моллюсков, грязевые вулканы и тонкий слой бактериальных подстилок. В отличие от экосистем, существующих за счет фотосинтеза или горячих выбросов из корки планеты, вновь открытая экосистема, известная как "сообщество холодных скважин", питается химической энергией изнутри земли.

Это случайное открытие создает стимулы к исследованию других удаленных подводных сред на полюсах и прочих ледниковых сред, к изучению океана. Оно также поможет больше узнать о происхождении жизни в экстремальных средах, малопонятной взаимосвязи между ледовыми листами, ложем моря и циркулирующей водой.

— Это, несомненно, крупнейшее открытие, когда-либо сделанное мной в Антарктике, — сказал Юджин Домак, профессор Гамильтонского колледжа Нью-Йорка и ведущий автор доклада, в котором подробно описывается открытая экосистема. — Наблюдение этих организмов на дне океана равносильно приподниманию ковра и обнаружению расположенного под ним ранее неизвестного слоя, — заявил Домак. Он и его соавторы предполагают, что источником энергии в данной среде служит метан из глубоких подводных скважин, способный поддерживать химическую жизнь на 850-метровой глубине, где и велись наблюдения.

Ученый не исключает возможности того, что в ходе дальнейшего изучения этого района могут быть открыты новые виды морской флоры и фауны.

НИА "Туркистон-пресс"

Подборка подготовлена по материалам Интернет

Сделано у нас

ШИФЕР ВЫДЕРЖИВАЕТ ТРАКТОР

ООО "НПП-Салма" в Кагане намерено расширить производственные мощности, увеличить рабочие места. Сейчас здесь ежедневно выпускается до 300 штук шифера, а с расширением цеха эта цифра увеличится в несколько раз.

Как отметил руководитель ООО **Алексей ШЕВЧЕНКО**, такой шифер изготавливается только в двух странах СНГ. Продукция протестирована на качество специалистами из Москвы. Ее прочность получила высокую оценку, когда по шиферу прошелся гусеничный трактор "С-100", не причинив вреда.

Поставка оборудования в ООО осуществляется из России, в качестве сырья используются пластмассовые изделия, полиэтилен. Все сырье измельчается на специальном оборудовании, затем с помощью специальных химических добавок превращается в жидкую массу, а под прессом в лист шифера. Причем шифер изготавливается различных цветов, по желанию заказчика.

Заказ на продукцию "НПП-Салма" поступает от строительных организаций, предприятий нефтяной и газовой промышленности.

А. КУДРАТОВ
НИА "Туркистон-пресс"

НОВЫЙ РЫНОК

Ко Дню независимости в Андижане введена в строй первая очередь нового рынка площадью 3,27 гектара. Проектная стоимость объекта — 2 миллиарда 935 миллионов сумов.

— Строительство, начатое в марте нынешнего года, ведет общество с ограниченной ответственностью «Андижон курилиш монтаж бошкармаси», — говорит руководитель дирекции строительства **Алишер АХМЕДОВ**. — На первом этапе возвели один открытый ряд с 40 ячейками для реализации бахчевых, два павильона, где разместились 460 торговых точек. Кроме того, построен 71 стационарный магазин.

На объекте в две смены работали 120 рабочих. Высокий темп и качество обеспечивали бригады, возглавляемые Давраном Низамовым, Кадыржаном Мадумаровым и Гулсарахон Хусановой. На первом этапе на объекте освоено 650 миллионов сумов. В настоящее время идет второй этап строительства. Ведутся монтажные работы в 60 мини-магазинах и двух павильонах. Новый дехканский рынок располагает медпунктом, ветеринарной лабораторией, несколькими столовыми, помещениями для необходимых служб.

С.ШУКУРОВ (УзА)

Из истории вещей

КОГДА ПОЯВИЛСЯ ГОЛОВНОЙ УБОР

Какая деталь одежды красноречивее и полнее может рассказать о своем хозяине? Оказывается, головной убор. Его история уходит в глубь веков.

Древние греки в дорогу или для работы в поле надевали шляпу с полями — петасос. Даже бога Гермеса, посыльного богов, греки изображали обнаженным, но в петасосе.

Тангрийские глиняные статуэтки изображают мужчин и женщин в шляпах-зонтиках, защищавших их от палящих лучей южного солнца. Войлочные колпаки без полей — пилосы — были на головах ремесленников, моряков и другого трудящегося люда. Но не рабов, так как во времена античности такие колпаки были приметой свободного человека. Люди состоятельные и служители культа отдавали предпочтение венкам, налобным повязкам — это, к тому же, было их привилегией.

Римские шляпные обычаи были во многом похожи на греческие, но на время сатурналий — праздников в честь бога Сатурна, когда хозяева и рабы становились равными, — все надевали пилеусы — войлочные колпаки. Позднее в эпоху древнеримской империи патриции отреклись от этих колпаков, их стал носить только трудовой люд, но не рабы. Рабу дарили пилеус, когда его отпускали на свободу.

Разумеется, подчиненные Древнему Риму народы так или иначе перенимали его шляпную символику. Например, у даков — жителей римской провинции на территории нынешней Румынии — пилеус носила только знать, а простонародье вообще никакого головного убора не использовало. За это его называли "косматым".

Возникает естественный вопрос: как поступали те же рабы или простолюдины, если их застигали стужа, непогода, морозы. Видимо, очень просто — плащ надевали так, чтобы свободным его концом можно было прикрыть голову, как носили, например, свой гиматий многие греческие женщины. Из такого способа носить плащ, вероятнее всего, и возникла идея плаща с капюшоном.

Домашний мастер

УБОРКА К ПРАЗДНИКУ

Накануне праздника по всей республике прошли хашары, после которых помолодели, обновились махалли, дома... А как провести предпраздничную уборку в квартире? Здесь ничего особенного нет. Просто нужно помнить вот о чем.

Главное в уборке — это продуманная последовательность. До того, как приступать к уборке самого помещения, нужно почистить люстры, абажуры, картины и закрыть их бумагой или салфетками, чтобы не запылились, когда вы будете обметать потолок и стены. Разберите в буфете и перемойте посуду, которой редко пользуетесь. Пересадите цветы... Словом, дел по ходу возникает много. Кстати, если вы день за днем будете выполнять одну работу за другой, то вы быстро проведете уборку и меньше устанете. Но это из области пожеланий.

Неправильно поступают те женщины, которые на время уборки выпроваживают из дома мужа и детей — "чтобы не мешали". Почистить вещи, просушить и выколотить одеяло и подушки, обмахнуть потолки и стены — эти и другие работы в доме поручите мужу.

Потолок протирают щеткой, навязав на нее чистую сухую тряпку. Протирку потолка проводят по направлению к источнику света.

Двери и оконные рамы моют теплой водой с нашатырным спиртом (столовая ложка на один литр воды).

Вопреки общепринятому обыкновению, рекомендуется промывать сначала низ, а затем верх дверей или рам, так как потеки грязи труднее удалить с сухой поверхности. Можно также сначала сполоснуть дверь или раму водой, а затем начинать мытье.

Перед мытьем полы подметают — сначала под диваном, кроватями, шкафами, затем подметают в углах комнаты и уже затем середину... А в остальном — все, как обычно.

Человек и его дело

Евгений МЕЛЬНИКОВ:
Я — УЗБЕКСКИЙ ХУДОЖНИК!

Эти слова, идущие от самого сердца, 76-летний живописец Евгений Павлович Мельников всегда произносит с гордостью. Действительно, каждое творение мастера, будь то пейзаж или портрет, батальная картина или натюрморт, пронизано любовью к нашей дорогой земле, к людям, которые живут на ней. Несмотря на солидный возраст, он и сейчас много работает, каждый день приходит в родную мастерскую, не представляет свою жизнь без кисти и красок.

...Он с малых лет мечтал стать художником. В далеком 1948 году приехал учиться в Самарканд из небольшого городка Бузулук, что под Самарой. Юного Женю сразу очаровали седые памятники этого древнего города, многоголосая какофония восточного базара, открытые, гостеприимные люди этой щедрой земли. Но больше всего поразило солнце, триста дней в году согревающее своим ярким светом все вокруг.

Ему везло на учителей. В художественном училище его первым наставником была замечательный педагог Анна Ивановна Ардабадская. После училища, которое он окончил с красным дипломом, поступает в Ташкентский театрально-художественный институт учиться в мастерской корифея узбекской живописи Рахима Ахмедова.

Начиная с 1960 года, после окончания института, его выставочная деятельность не прекращалась. Мельников и сейчас активно участвует во всех республиканских выставках.

Его не зря называют романтиком. Он всегда пытается выразить глубинные процессы жизни, ответить на общечеловеческие вопросы через собственное видение мира. И не случайно художник так любит писать лошадей, старинное состязание улак, где джигиты меряются в силе, ловкости и выдержке. А впрочем, каждая работа живописца пронизана светом и поэзией, неповторима. Каждая работа — как долгожданный ребенок!

«...Я видел картины художника Евгения Мельникова. Это совершенно феноменальный художник. Он пишет натюрморты и пейзажи. Картины его не только прекрасны по рисунку, но и очень современны и новы в подходе к живописи. В красочном отношении они, как радуга, красивы и гармоничны. Я бы так только мечтал написать, но не думаю, что я бы смог это сделать».

Эти добрые слова о мастере сказал вице-президент Всеамериканской лиги профессиональных художников Михаил Вербов, кисти которого принадлежат официальные портреты многих глав государств и коронованных особ.

Кстати, в тот свой приезд в Ташкент в 1975 году, Вербов приглашал художника в США, прочил ему большие деньги и славу. Но Мельников отказался: «Я — узбекский художник!»

Он просто не представлял, как будет жить в чужой стороне, без друзей художников Рузы Чарыева и Юрия Талдыкина, без этого жаркого солнца и ставших родными бескрайних полей, синих гор и быстрых рек. И хотя в жизни было много трудностей, Мельников никогда не жалел, что в тот раз наотрез отказался от такого заманчивого предложения.

Он не бывал за границей, но его творения украшают галереи Лондона и Чикаго, прославляют нашу страну в 14 странах мира — во Франции и Германии, Голландии и Швеции, России и Малайзии. И все же его лучшие полотна — в музеях Узбекистана.

Как часто бывает, у одаренного человека талант многогранен. Мало кто знает, что Мельников пишет стихи.

Лично для меня это было приятным открытием.

Накануне 14-й годовщины независимости страны Указом Президента Ислама Каримова ему присвоено почетное звание Народного художника Узбекистана.

Родина высоко оценила талант, трудолюбие и гражданскую позицию художника!

Р.ШАГАЕВ (УзА)

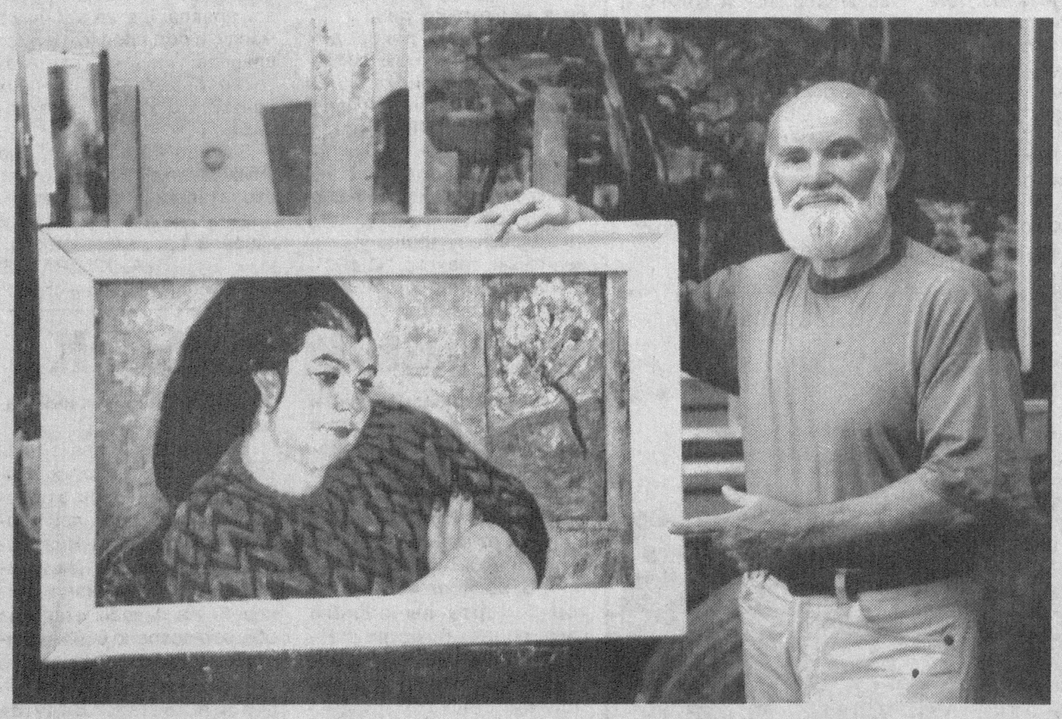

НА СНИМКЕ: Народный художник Узбекистана Евгений Мельников с портретом художника Лайло Салимджановой
Фото автора

СЕМЬ СОПЕРНИКОВ РУСТАМА КАСЫМДЖАНОВА

В немецком городе Дрезден состоялся 76-й конгресс Международной шахматной федерации (ФИДЕ) с участием ведущих мировых специалистов.

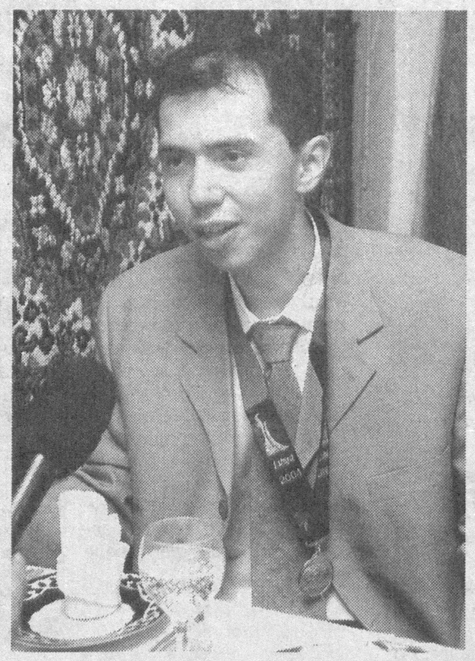

Основное внимание было уделено обсуждению условий проведения очередного чемпионата мира, утверждению кандидатур гроссмейстеров, которые примут в нем участие.

Следует отметить, что эти вопросы имеют принципиальное значение, поскольку, как известно, в последние годы наблюдались разногласия между Международной шахматной федерацией и некоторыми ведущими шахматистами мира по ряду позиций. Одна из них — определение чемпиона мира по новой системе — нокдауна. Это положение не одобрили известные шахматисты, в том числе и Гарри Каспаров.

Летом прошлого года, когда в ливийском городе Триполи на чемпионате под эгидой ФИДЕ наш соотечественник Рустам Касымджанов завоевал мировую шахматную корону, он должен был продолжать борьбу за звание абсолютного чемпиона мира. Международная шахматная федерация преследовала одну цель — объединить шахматистов посредством этих своеобразных соревнований, в которых примут участие четыре мастера.

Год назад часть этого плана была осуществлена. Россиянин Владимир Крамник и представитель Венгрии Петер Леко в полуфинале померились силами за звание абсолютного чемпиона мира. Ожидалось, что победитель этих соревнований Владимир Крамник в финале должен будет встретиться с победителем матча Гарри Каспаров — Рустам Касымджанов. ФИДЕ официально объявило, что этот матч, привлекавший внимание всех поклонников шахмат, состоится в январе 2005 года в городе Дубай в Объединенных Арабских Эмиратах.

С приближением намеченного срока Гарри Каспаров не смог прийти к соглашению с руководством ФИДЕ в вопросе гарантий денежной премии. В результате матч не состоялся. А затем Гарри Каспаров объявил о завершении своей спортивной деятельности.

После этого специалисты ФИДЕ приняли решение о проведении чемпионата мира с участием действующего чемпиона мира Рустама Касымджанова и еще семи шахматистов, занимающих самые высокие позиции мирового рейтинга. Было установлено, что в случае отказа кого-либо из приглашенных гроссмейстеров от участия в соревнованиях вместо него будет играть спортсмен, занимающий последующие позиции рейтинга. В тендере, в котором приняли участие страны, изъявившие желание проводить чемпионат, победителем стал аргентинский город Сан-Луис.

Недавно собравшиеся в Дрездене делегаты конгресса ФИДЕ решили, что самые престижные в мире шахмат соревнования состоятся 27 сентября — 16 октября нынешнего года в городе Сан-Луис. Объявлены и имена их участников. Обладатель мировой шахматной короны Рустам Касымджанов будет защищать звание чемпиона в борьбе с англичанином Майклом Адамсом, представителями Венгрии — Юдит Полгар и Петером Леко, россиянами Петром Свидлером и Александром Моразевичем, болгарином Веселином Топаловым и экс-чемпионом мира Вишванатаном Анандом из Индии.

По правилам соревнований вышеназванные гроссмейстеры померяются силами друг с другом по системе двух кругов, то есть каждый шахматист проведет по четырнадцать игр.

На конгрессе также было определено, что чемпионат мира среди женщин состоится в марте 2006 года в российском городе Екатеринбурге, мировая шахматная олимпиада в 2006 году пройдет в Турине (Италия), а в 2008 году — в Дрездене (Германия).

З.ТАШХОДЖАЕВ (УзА)

Главный редактор Сафар ОСТАНОВ

Редколлегия:
Абдулла ОРИПОВ
Аслиддин РУСТАМОВ
Латиф ГУЛЯМОВ
Ашур КАДИРОВ
Бобир АЛИМОВ
Хабиб САГДУЛЛА
Фаррух ХАМРАЕВ
(Первый заместитель главного редактора)
Алимкул СУЛТАНОВ
(Заместитель главного редактора)
Андрей ОРЛОВ
(Заместитель главного редактора — «Голос Узбекистана»)
Норбобо ШАКАРОВ
Намаз САГДУЛЛАЕВ
Тулепберген КАИПБЕРГЕНОВ
Муслихиддин МУХИДДИНОВ
Олим МУРАДОВ
Абдугани МАМАСАДЫКОВ
(Ответственный секретарь — «Узбекистон овози»)

ГОЛОС УЗБЕКИСТАНА

Выходит по пятницам

Учредитель: Центральный Совет Народно-демократической партии Узбекистана.
Адрес редакции: 700000, г. Ташкент, ул. Матбуотчилар, 32.
Наши телефоны: 133-54-55, 136-26-70.

Газета зарегистрирована в Узбекском агентстве по печати и информации.

Регистрационный № 009.
Объём — 2 печ.л.
Способ печати — офсетный, формат А2.
Заказ Г-612. Тираж 2034

Отпечатано в типографии Издательско-полиграфической акционерной компании «Шарк», адрес предприятия: ул. Буюк Турон, д. 41.

Газета «Голос Узбекистана» набрана и сверстана на компьютерной базе редакции

Время подписания в печать по графику — 21.00
Номер подписан в

ПРАЗДНИК ЦВЕТОВ В БУХАРЕ

Цветы испокон веков считались символом красоты. Они пробуждают в душе светлые чувства, повышают настроение человека. Огромное удовольствие получили участники праздника цветов, состоявшегося в Бухаре в связи с 14-летием независимости страны.

Мероприятие было организовано по инициативе областных хокимията, комитетов женщин и охраны природы, ряда других учреждений. Цель праздника — обратить внимание общественности на благоустройство территорий, экологию и окружающую среду, воспитывать у молодежи любовь к природе, прекрасному, развивать традиции цветоводства.

В празднике приняли участие школьники и студенты, представители предприятий и организаций, широкой общественности, любители цветов всех возрастов. На суд посетителей были представлены образцы изобразительного и прикладного искусства, отображающие мир цветов. На смотре-конкурсе цветочных композиций победителем стал коллектив Бухарского государственного университета, продемонстрировавший самые уникальные виды цветов.

Э.ЯДГАРОВ (УзА)

Гороскоп сентября

УЖ НЕБО ОСЕНЬЮ ДЫШАЛО...

Наступающий месяц — первый месяц осени позволит ощутить полноту жизни, получить от судьбы щедрые дары. В сентябре будут возможности для накопления средств и ценных приобретений. Понятно, что не следует действовать безрассудно — все свои поступки надо обдумывать. Друзья и партнеры, близкие люди вспомнят, что вместе быть лучше, что согласием можно достичь большего, и в этом месяце будут помощниками в трудные дни. Проблемой этого месяца могут стать пожилые родственники, о которых постарайтесь позаботиться. Не забудьте и о своем здоровье — найдите время для отдыха, спортивных занятий.

К неблагоприятным дням астрологи относят 3, 9, 11, 15 и 22 сентября.

Зато 5, 7, 12, 14, 17, 18, 21 сентября судьба может вам улыбнуться.

ДЕВА. После 3 сентября существовавшие прежде противоречия — как внутренние, так и внешние — улягутся, стабилизируется финансовое положение. Да и выгодные деловые предложения не заставят себя ждать. Но ближе к 18 сентября снова будьте готовы к урегулированию споров и разногласий.

ВЕСЫ. Помешать решению важных жизненных задач могут излишняя эмоциональность и недоразумения в семье. Советуем до середины сентября проявить максимум упорства и выдержки, чтобы не сойти с дистанции, — тогда судьба сполна отблагодарит вас за все труды.

СКОРПИОН. После 3 сентября улыбка фортуны станет просто ослепительной. Трудности исчезнут как по мановению волшебной палочки, и перед вами откроется масса заманчивых перспектив. До середины сентября успех вас не покинет. А вот после 15 числа будьте сдержанней в словах и поступках, чтобы не наломать дров.

СТРЕЛЕЦ. После 5 сентября вы увидите реальные плоды своих трудов и придете в согласие с собой и миром. Будет спориться любая работа, улучшится самочувствие. После 16 сентября из-за вашей беспечности может возникнуть ряд проблем. Но если вы сумеете сократить расходы и не станете перекладывать свои проблемы на плечи окружающих, то добьетесь успеха.

КОЗЕРОГ. Перед вами откроются новые горизонты. Первая половина сентября будет успешной. Получив долгожданное известие, вы сможете осуществить сразу несколько серьезных проектов, о чем давно мечтали. После 16 числа станет труднее, в это время главное — не гнаться за выгодой и в спешке ничего не решать.

ВОДОЛЕЙ. В начале сентября объективные трудности могут изрядно потрепать нервы. К тому же после 14 числа возрастут текущие расходы. Не унывайте: в общем и целом судьба к вам благосклонна. Главное — следить за своим здоровьем и не общаться с людьми, которые вам неприятны.

РЫБЫ. Большая часть сентября пройдет ровно, порадовав неплохими результатами во всех сферах жизни. В это время можно начинать крупномасштабные проекты — только помните, что после 17 числа нужно сосредоточиться на достижении выбранных целей, отбросив все лишнее.

ОВЕН. С 1 по 5 сентября заштормит, отчего и самочувствие может ухудшиться. Впрочем, следующие десять дней пройдут в неплохом рабочем ритме и принесут массу положительных эмоций. Кульминация наступит в середине сентября, после чего необходимо взять отпуск и хорошенько отдохнуть.

ТЕЛЕЦ. После 3 сентября вас ждет фантастическое везение в делах, и если этим правильно воспользоваться, то ваше благосостояние неизмеримо возрастет. После 16 числа вас могут одолеть различные искушения и увлечь мнимые цели. Не поддавайтесь, чтобы не потерять то, что вы нажили с таким трудом.

БЛИЗНЕЦЫ. Первые пять дней сентября следует поберечь здоровье: есть риск заболеть. Зато после 5 числа желанные цели приблизятся на расстояние вытянутой руки. Вы можете рассчитывать и на высокую творческую активность, и на хорошую материальную прибыль. А с 16 сентября можно уходить в отпуск.

РАК. Первые три дня сентября полны хлопот, но затем трудности отступят. Вас подхватит волна успеха, и на ее гребне вы будете счастливо двигаться целых две недели. А вот в последние дни периода нагрузки снова возрастут, напомнят о себе взятые ранее обязательства.

ЛЕВ. Вплоть до 5 сентября нужно быть очень осторожным и внимательным во всем. После 6 числа вы снова почувствуете себя в хорошей форме и обретете уверенность. А поддержка коллег и близких окажется и к месту, и ко времени. После 15 сентября на вашем пути вновь появятся ухабы. Что ж, сбросьте скорость и будьте внимательней.

Почему мы так говорим?

НЕВЗИРАЯ НА ЛИЦА

Выражение возникло из Библии. Мысль о поступках без лицемерия, без угодливости перед вышестоящими выражена во многих местах Ветхого и Нового завета. В стихотворении Г.Р.Державина "Властителям и судиям", содержание которого заимствовано из 81-го псалма, в окончательной редакции (1787) читаем:

Ваш долг есть: сохранять законы,
На лица сильных не взирать.

Следует заметить, что в 81-м псалме выражения, которое соответствовало бы державинскому стиху "на лица сильных не взирать", нет, но мысль выражена та же. В журналистике выражение "невзирая на лица" стало формулой принципиальной критики, не останавливающейся перед тем, чтобы вскрыть недостатки в деятельности занимающего высокое положение человека.

Хозяйке на заметку

РАЗНОЦВЕТНЫЕ ЕЖИКИ

Праздники у нас принято отмечать вместе. Соберутся родственники, соседи, заглянут на огонек старые знакомые, с которыми сто лет не виделись. В такие дни хочется чего-то необычного: одежду поярче, музыку погромче, стол понарядней...

Вот как раз об этом мы сегодня и поговорим. Праздничные блюда и традиции в каждой семье свои, и тут лучше не экспериментировать. А вот украсить и разнообразить стол, воспользовавшись нашим единственным советом, вы сможете совершенно неповторимым образом.

УКРАШЕНИЕ СТОЛА И ЗАКУСКА — ДВА В ОДНОМ

Для начала соберите на одном блюде все, что осталось от приготовления других блюд, в особенности салатов и закусок. Годятся кусочки вареного или запеченного мяса, ломтики колбасы или казы, копчености, небольшие кусочки селедки, редис, лимон, любой виноград, оливки или маслины, сыр — чем пестрей и неожиданней будет набор продуктов, тем лучше (все, конечно, должно быть свежим).

Приготовьте пачку обычных деревянных зубочисток и на каждую в виде шашлыка нанизайте означенные продукты, не особенно заботясь об их сочетаемости. Ваша задача, чтобы все эти творения выглядели по возможноти аккуратно и эстетично. А вкус — поверьте, что селедка с виноградом сочетается восхитительно. И вообще, чем неожиданнее, тем лучше.

А дальше все зависит от вашей фантазии: эти бутерброды можно разложить веером на салатных или виноградных листьях, можно украсить ими другие блюда типа салата или паштета. Но лучше всего соорудить забавного ежика, воткнув шпажки с мини-шашлыками в большое красивое яблоко, а его в свою очередь поместить в высокий и достаточно широкий бокал.

Если стол длинный и многолюдный, поставьте два-три таких украшения. Они выглядят ничуть не хуже традиционного букета и кроме того служат прекрасной закуской. Только покажите гостям пример, чтобы они не приняли это чудо за чисто декоративное сооружение.

Кроссворд

ПО ГОРИЗОНТАЛИ: 5. Поверхность водоема. 10. Потеря. 12. Быстроходное морское парусное судно. 13. Французский физик, создатель теории ферритов. 14. Специалист по сельскому хозяйству. 16. Пакет. 18. В старину: металлическая одежда, защищающая туловище воина. 22. Врожденная способность совершать целесообразные действия по непосредственному, безотчетному побуждению. 23. Злой волшебник в опере Михаила Глинки «Руслан и Людмила». 24. Английский артист балета, балетмейстер, работавший в 1935 - 70 г.г. в труппе Королевского балета. 25. Порода охотничьих и декоративных собак. 27. Русская золотая монета. 29. Детская игрушка. 30. Мужское имя. 32. Башня московского Кремля. 35. Задняя часть туловища человека. 37. Созвездие Северного полушария. 38. Город в Древнем Египте. 39. Местность в Москве.

ПО ВЕРТИКАЛИ: 1. Столица зимних Олимпийских игр. 2. Немецкий биолог, основоположник клеточной теории. 3. Локон. 4. Российский актер («Ирония судьбы, или С легким паром», «Служебный роман», «Гараж»). 6. Шум, скандал (прост.). 7. Городошная фигура. 8. Прием при игре на музыкальных инструментах и в пении. 9. Государство в Азии. 11. Восстановление. 15. Комплект шрифтов, имеющих различные размеры и начертания, но одинаковый рисунок очка. 17. Мягкий турецкий диван с подушками, без спинки. 18. Специальность ученого. 19. Персонаж произведения Николая Гоголя «Женитьба». 20. Жена сына. 21. Постижерское изделие, применяемое для изготовления театральных бород, усов. 26. Станция московского метро. 28. Чертежный инструмент. 30. Большое помещение в общественных зданиях для отдыха, ожидания. 31. Остров на озере Байкал. 33. Столик в православной церкви, на который кладут богослужебные книги. 34. Город в Румынии. 35. Клейкая пластиковая лента. 36. Самый высокий действующий вулкан на Курильских островах.

Ответы на кроссворд, опубликованный 26 августа

ПО ГОРИЗОНТАЛИ: 1. Мамакан. 5. Наколка. 9. «Сид». 10. Рейсмус. 11. Наг. 12. Есть. 14. Бубны. 15. Угон. 19. Изнанка. 20. Лимузин. 21. Припуск. 23. Бульвар. 25. Сито. 26. Прель. 27. Этюд. 30. Ной. 32. Раменки. 33. Фас. 34. Амгунь. 35. Ретушь.

ПО ВЕРТИКАЛИ: 1. Месневи. 2. Мед. 3. Кара. 4. Нейрула. 5. Номинал. 6. Куст. 7. Лен. 8. Аргинин. 13. Танкист. 16. Газават. 17. Ингуш. 18. Эмиль. 21. Песенка. 22. Корчма. 23. Белена. 24. «Радость». 28. Урон. 29. Филе. 31. Йог. 33. Фру.

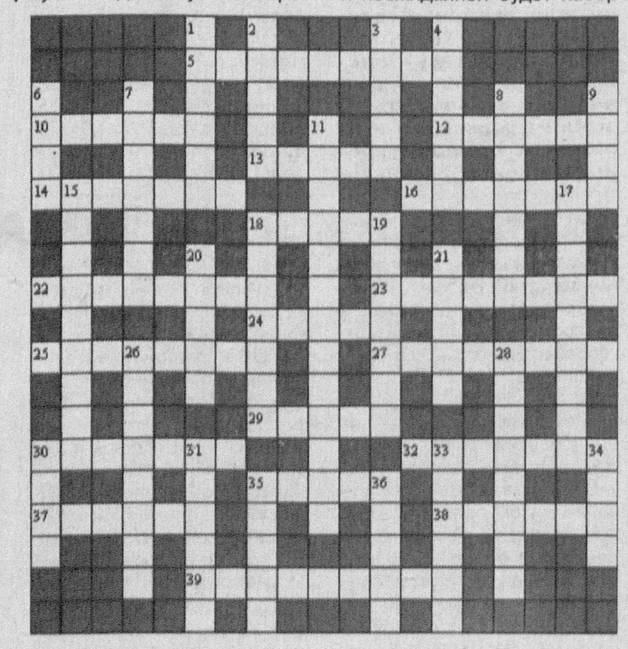

С миру по шутке

— Не знаю, что делать. Тараканы замучили. Всюду шастают — покоя нет.
— А ты купи мелок для тараканов.
— А что, помогает?
— Конечно. Видишь — сидят в углу, рисуют...

***

На птичьих правах высоко не взлетишь.

***

Подходит пьяный мужик к торговцу, и говорит:
— У тебя семечки есть?
— Есть.
— А у тебя масло подсолнечное есть?
— Есть, есть.
— А у тебя сахар есть?
— Да есть, есть. Покупай, все есть.
— А почему ты себе халву не сделаешь?..

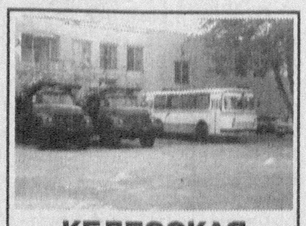

КЕЛЕССКАЯ АВТОШКОЛА ОСО «ВАТАНПАРВАР»
готовит водителей категорий: "В", "ВС", "С";
переподготавливает водителей с "В" на "ВС", "Д" (автобус), "Е" (грузовая с прицепом).
По сниженным расценкам.
Адрес: г.Келес, ул.Генерала Гафурова, 59.
Телефоны: 56-381, 56-382 (код 8 + 296)
Обращаться с 8 ч до 20 ч.