RESPUBLIKASI MILLIY KITOB PALATASI
INV.№

ЭТА ДОРОГАЯ РОДИНА ПРИНАДЛЕЖИТ ВСЕМ НАМ!

ГОЛОС УЗБЕКИСТАНА

ОБЩЕСТВЕННО-ПОЛИТИЧЕСКАЯ ГАЗЕТА

■ 9 сентября ■ 2005 год ■ 37 (686) ВЫХОДИТ С 5 МАРТА 1992 ГОДА

СОБЫТИЯ НЕДЕЛИ

• 5 сентября 2005 года в резиденции Оксарой состоялось совещание, посвященное рассмотрению проекта основных макроэкономических показателей и параметров Государственного бюджета на 2006 год. Совещание вел Президент Республики Узбекистан Ислам Каримов. В его работе приняли участие члены правительства, руководители и специалисты центральных экономических ведомств республики.

• Опубликован Указ Президента Республики Узбекистан "О награждении группы работников, особо отличившихся в развитии системы связи и информатизации Узбекистана".

• 5-6 сентября следственно-оперативная группа Генеральной прокуратуры представила независимой комиссии Олий Мажлиса Республики Узбекистан по расследованию событий, происшедших в городе Андижане, информацию о результатах следственных мероприятий.

• 7 сентября члены Рабочей группы по мониторингу за расследованием и мерами Правительства Республики Узбекистан по стабилизации обстановки в г.Андижане и Андижанской области провели встречу с первым заместителем Генерального прокурора Республики Узбекистан А.Набиевым.

А.Набиев подробно рассказал членам группы о ходе расследования андижанских событий, установленных на сегодняшний день фактах, организаторах событий и их связях с международными террористическими группами.

Участникам встречи были также продемонстрированы видеосъемки и другие наглядные материалы, раскрывающие преступный замысел непосредственных организаторов андижанских событий.

НОВОЕ СОВМЕСТНОЕ ПРЕДПРИЯТИЕ

В ширкатном хозяйстве «Янги хаёт» Ахангаранского района Ташкентской области вступило в строй узбекско-турецкое совместное предприятие «Демир текстиль».

В нашей стране большое внимание уделяется производству соответствующей мировым стандартам хлопчатобумажной продукции. Только в текущем году в системе государственной акционерной компании «Узбекенгилсаноат» было открыто восемь совместных предприятий.

С 1992 года в республике действует турецкая фирма «Демир». В течение прошедших лет в сотрудничестве с ней в Янгиюле, Ташкенте и Чирчике был создан ряд совместных предприятий по производству текстильной продукции. А новая прядильная фабрика в Ахангаране обеспечивает нитками и тканями другие предприятия страны.

В этом промышленном комплексе, проектная стоимость которого составляет 11,2 миллиона долларов США, будет производиться 5,1 тысячи тонн ниток и почти 8 миллионов погонных метров тканей в год. Предприятие, построенное по проекту института «Узенгилсаноатлойиха», работает на основе современных технологий. Ежегодный экспортный потенциал «Демир текстиля» равен почти девяти миллионам долларов США.

Это предприятие открывает широкие возможности для развития инфраструктуры села, обеспечения молодежи работой.

На состоявшемся в связи с открытием совместного предприятия «Демир текстиль» мероприятии выступили хоким Ташкентской области К.Туляганов, Чрезвычайный и Полномочный Посол Турции в нашей стране Кемал Ася, член Сената Олий Мажлиса Ф.Иброхимов, председатель правления государственной акционерной компании «Узбекенгилсаноат» А.Бахромов, президент фирмы «Демир» Ахмет Демир и другие. Они отметили, что огромная созидательная работа, проводимая в Узбекистане в годы независимости, служит дальнейшему росту благосостояния народа.

— Мы мечтали о том, чтобы в нашем кишлаке начало работать современное предприятие. Сегодня мечта сбылась, — сказала прядильщица совместного предприятия Насиба Давидова. — Безгранична радость работающих здесь сотен моих подруг. Это результат проводимой в стране широкомасштабной работы по обеспечению женщин работой, защите их прав и здоровья. Мы, женщины Ахангарана, благодарны руководителю государства за предоставленные возможности.

Н.ДУШАЕВ (УзА)

НА СНИМКАХ: работница Зульфия Юлдашева; в цехе предприятия "Демир текстиль".

Фото С.УРМОНОВА (УзА)

ГОРДИМСЯ ВЫСОКОЙ ОЦЕНКОЙ ЗАСЛУГ ПЕРЕД РОДИНОЙ

Накануне 14-й годовщины независимости Узбекистана за выдающиеся заслуги перед государством и народом двоим нашим соотечественникам присвоено звание "Узбекистон Кахрамони", группа достойных сыновей и дочерей нашей Родины за весомый вклад в укрепление независимости страны, повышение ее международного престижа, развитие экономического и духовного потенциала удостоена почетных званий, награждена орденами и медалями.

Среди отмеченных государственными наградами есть и члены Народно-демократической партии Узбекистана, которые внесли весомый вклад в осуществление реформ в различных сферах экономики и общественно-политической жизни, в углубление демократических преобразований в стране. Мы гордимся высокой оценкой их самоотверженного труда, которым они укрепляют авторитет нашей партии — выражающей и защищающей интересы социально уязвимых слоев населения.

Сердечно поздравляя всех награжденных с высокими государственными наградами, мы желаем им новых успехов на благо нашего народа, во имя процветания Родины!

Президиум Исполкома Центрального Совета НДП Узбекистана

Вести НДПУ

ЕЩЕ ОДНО НОВОЕ ПРЕДПРИЯТИЕ

В ширкатном хозяйстве "Янги хаят" **Ахангаранского района Ташкентской области** вступило в строй совместное узбекско-турецкое текстильное предприятие.

Более 150 человек получили постоянную работу. В ближайшем будущем мощность предприятия возрастет и число работающих здесь достигнет 370 человек. В церемонии открытия совместного предприятия приняли участие председатель фракции НДП Узбекистана в Законодательной палате Олий Мажлиса Аслиддин Рустамов и председатель Ташкентского областного совета партии Сираджиддин Агзамов.

НДПУ — НАДЕЖНАЯ ОПОРА ЖЕНЩИН

За годы независимости в нашей стране роль и статус женщин в обществе значительно возросли. Они самоотверженно и плодотворно работают во всех отраслях народного хозяйства. Накануне Дня Независимости лучшие представительницы женщин по Указу Президента Республики Узбекистан Ислама Каримова были удостоены высоких наград нашей Родины. Это яркое свидетельство большого внимания к женщинам.

Женщина — священна. Женщина — мать. Женщина — символ Родины. Народно-демократическая партия Узбекистана выступает за то, чтобы каждая женщина чувствовала заботу государства, внимание окружающих, любовь близких. Поэтому в новой Программе партии большое место уделено социальной защите нуждающихся в этом слоев населения, в том числе вопросам защиты интересов многодетных матерей.

По инициативе Центрального Совета, Ташкентского городского и Сергелийского районного советов Народно-демократической партии Узбекистана 3 сентября 2005 года в столичном ресторане "Навруз" состоялось культурно-просветительское мероприятие, посвященное 14-й годовщине независимости нашей страны. На этой встрече речь шла именно об этих вопросах.

В этом культурно-просветительском мероприятии, которое прошло под названием "Народно-демократическая партия Узбекистана — надежная опора женщин", приняли участие депутаты Законодательной палаты Олий Мажлиса и Ташкентского городского Кенгаша народных депутатов, избранные от НДПУ, члены верхней палаты парламента страны, ответственные работники Комитета женщин Узбекистана и Центрального Совета НДП Узбекистана, члены женских секторов партийных советов, представители общественности, ветераны труда, активисты партии, ученые, писатели и поэты, известные деятели искусства, представители средств массовой информации.

Фото Ш.АКРАМОВА

На мероприятии с докладом на тему "Вопросы заботы о женщинах в новой Программе НДП Узбекистана" выступила депутат Законодательной палаты Олий Мажлиса, заместитель председателя ЦС НДП Узбекистана Шарбат Абдуллаева.

На встрече выступили руководитель Русского национально-культурного центра, член Сената Олий Мажлиса Светлана Герасимова, председатель клуба "Убежденные сердцем" при Ташкентском городском отделении фонда "Махалля" Муборак Юнусходжаева, Заслуженная артистка Узбекистана Рафоат Кучликова, председатель Сергелийского районного совета партии Лола Исматова и другие.

Выступления известных в республике деятелей искусства, поздравления поэтов придали встрече праздничное настроение.

Культурно-просветительское мероприятие завершилось вручением знатным женщинам, внесшим достойный вклад в развитие и укрепление независимости страны, памятных подарков от организаторов и спонсоров мероприятия.

Во встрече приняли участие заместитель Спикера Законодательной палаты Олий Мажлиса Республики Узбекистан Машкура Сафаева, Уполномоченный Олий Мажлиса по правам человека (Омбудсман) Сайера Рашидова, заместитель председателя ЦС НДП Узбекистана Гульрух Агзамова, заместитель председателя Ташкентского городского совета партии Шавкат Файзиев.

Пресс-служба ЦС НДП Узбекистана

Коммунальная сфера

ЗАЩИЩАЯ ПРАВА ПОТРЕБИТЕЛЕЙ

В Государственном комитете Республики Узбекистан по демонополизации, поддержке конкуренции и предпринимательства состоялось заседание Межведомственного совета по защите прав потребителей, где рассматривался вопрос о создании системы защиты прав потребителей коммунальных услуг.

В его работе приняли участие руководители и ответственные работники соответствующих министерств и ведомств, а также организаций, оказывающих коммунальные услуги в г.Ташкенте.

На заседании было подчеркнуто, что в I полугодии 2005 года из общего числа поступивших в Госкомдемонополизации и его территориальные органы письменных обращений, заявлений и жалоб от потребителей товаров и услуг, 48 процентов относятся к коммунальной сфере.

В целях восстановления потребительских прав населения комитетом было выдано 133 предписания предприятиям коммунального хозяйства и произведены перерасчеты в пользу потребителей на общую сумму 458,6 миллиона сумов. Переданы для последующего рассмотрения и вынесения соответствующих решений два дела по фактам ущемления потребительских прав в коммунальной сфере в судебные инстанции.

Члены совета на конкретных примерах были ознакомлены с наиболее часто встречающимися нарушениями в г.Ташкенте. В том числе частыми отключениями и перебоями в подаче центрального отопления, горячей и питьевой воды и взимания платы с потребителей за неоказанные услуги. А также навязыванием со стороны организаций, поставляющих коммунальные услуги, договоров, дискриминирующих интересы потребителей, в том числе установление пени за несвоевременную оплату услуг при отсутствии обязательств поставщиков коммунальных услуг за недопоставку или непоставку услуг.

Нарушением прав потребителей коммунальных услуг, проживающих в многоквартирных домах, является отключение от получения коммунальных услуг, независимо от факта их оплаты, при наличии одного или нескольких неплательщиков, проживающих в доме. В том числе необоснованное завышение тарифов на эксплуатационные расходы со стороны ТСЖ, которые часто включают в тарифы затраты по неоказанным коммунально-эксплуатационным услугам, осуществляют непредусмотренные и сверхнормативные расходы на содержание и эксплуатацию жилых зданий.

На заседании была заслушана информация Агентства «Узкоммунхизмат», ПО «Таштеплоэнерго», ГУПТ «Сувсоз», работа которых с позиций соблюдения интересов потребителей коммунальных услуг была оценена как неудовлетворительная.

Межведомственный совет принял к сведению, что Госкомдемонополизации и Министерство финансов совместно осуществляют углубленный анализ положения дел в коммунальной сфере в Республике Каракалпакстан, каждой области и г. Ташкенте, разрабатывают планы реструктуризации каждой организации, оказывающей коммунальные услуги. Проводимая работа позволит выявить резервы, позволяющие не допускать роста тарифов на коммунальные услуги при обеспечении рентабельной работы этих предприятий.

Госкомдемонополизации поручено строго подходить к предприятиям коммунальных услуг, нарушающим права потребителей, включая подачу исковых заявлений в суд, а при необходимости — материалов в органы прокуратуры по фактам злостного нарушения прав потребителей в этой сфере.

Совет обязал также ПО «Таштеплоэнерго» и ГУПТ «Сувсоз» самостоятельно выявить факты недопоставки в первом полугодии 2005 года коммунальных услуг потребителям, принести официальные извинения потребителям за нарушение договорных условий и осуществить перерасчеты за неоказанные услуги. Этим организациям рекомендовано в последующем при любых фактах неоказания услуг потребителям, в том числе по объективным обстоятельствам, не дожидаясь жалоб и нареканий населения, письменно извещать потребителей о причинах недопоставки услуг и не начислять плату за них.

Межведомственный совет принял также и другие рекомендации, направленные на совершенствование нормативной базы по оказанию коммунальных услуг, созданию системы предотвращения нарушений прав потребителей в данной сфере. (УзА)

ГРАНИТ — НА ЭКСПОРТ

При поддержке узбекско-российского совместного предприятия «Лангар-Уз-Рос» в Хатырчинском районе вступило в строй общество с ограниченной ответственностью «Зарпаниндустрия» — современное предприятие по переработке гранита.

На предприятии, созданном в отдаленном кишлаке Навоийской области, работает 60 человек. После установки второй линии увеличится и число работников. Производимая здесь продукция в основном экспортируется в Россию и Казахстан.

Я.УМАР (УзА)

Погода

По сообщениям Гидрометцентра республики, 9 сентября в ТАШКЕНТЕ переменная облачность, без осадков. Температура ночью 13-15, днем 29-31 тепла.

В КАРАКАЛПАКСТАНЕ И ХОРЕЗМСКОЙ области переменная облачность, без осадков. Температура ночью 9-14, днем 25-30 тепла.

В БУХАРСКОЙ И НАВОИЙСКОЙ областях переменная облачность, без осадков. Температура ночью 10-15, днем 27-32 тепла.

В САМАРКАНДСКОЙ, ДЖИЗАКСКОЙ, СЫРДАРЬИНСКОЙ областях переменная облачность, без осадков. Температура ночью 12-17, днем 28-33 тепла.

В ТАШКЕНТСКОЙ области переменная облачность, без осадков. Температура ночью 12-17, днем 28-33 тепла.

В КАШКАДАРЬИНСКОЙ И СУРХАНДАРЬИНСКОЙ областях переменная облачность, без осадков. Температура ночью 16-21, днем 31-36 тепла.

В АНДИЖАНСКОЙ, НАМАНГАНСКОЙ И ФЕРГАНСКОЙ областях переменная облачность, без осадков. Температура ночью 12-17, днем 28-33 тепла.

В ГОРНЫХ РАЙОНАХ РЕСПУБЛИКИ переменная облачность, без осадков. Температура ночью 8-13, днем 17-22 тепла. (УзА)

O'ZBEKISTON XAVO YOLLARI
TOSHKENT XALQARO AEROPORTI
Услуги лицензированы

Подписка-2006

КАЖДОЙ ПЕРВИЧКЕ — ПАРТИЙНУЮ ГАЗЕТУ!

ФМТ-1

"Ўзбекистон почтаси" Давлат-Акционерлик компанияси

АБОНЕНТЛИК Газета **121** Нашр индекси

ГОЛОС УЗБЕКИСТАНА

Обуна сони

2006 йил учун (ойлар бўйича)

1	2	3	4	5	6	7	8	9	10	11	12

Қаерга (почта индекси) (манзилгоҳ)

Кимга (Фамилияси, исми ва отасининг исми)

ФМТ-1

п.в Жойи

Нашрга етказиш варақаси

121 Нашр индекси

ГОЛОС УЗБЕКИСТАНА

Обунани янги манзилга юбориш	Бахоси	сўм	обуна сони
	Бахоси	сўм	

2006 йил учун (ойлар бўйича)

1	2	3	4	5	6	7	8	9	10	11	12

Қаерга (почта индекси) (манзилгоҳ)

Кимга

Начинается подписная кампания на 2006 год. Надеемся, что наши друзья-читатели, единомышленники, члены НДПУ оформят подписку на нашу газету в ближайшее время. Это важно, чтобы на деле реализовать девиз подписной кампании "Каждой первичке — партийную газету!" В розничную продажу "Голос Узбекистана" поступает в ограниченном количестве, а подписавшись, вы будете получать каждый номер и не придется разыскивать его по киоскам.

Сегодня мы напоминаем всем читателям "Голоса Узбекистана": те, кто оформляют подписку в отделениях связи, могут воспользоваться карточкой, которую мы публикуем в нашей газете. Ее обязаны принять в любом отделении связи, даже если на обороте карточки нет стандартного уведомления, а напечатан обычный газетный текст. Так что вырезайте карточку и подписывайтесь на нашу газету.

ФАКТЫ, СОБЫТИЯ, ИНФОРМАЦИЯ

Пресс-служба ЦС НДП Узбекистана сообщает:

ТОРЖЕСТВЕННЫЕ СОБРАНИЯ. ВСТРЕЧИ. СЕМИНАРЫ.

По инициативе **Уйчинского районного совета партии Наманганской области** с целью пропаганды и разъяснения положений и выводов, изложенных в выступлении Президента Республики Узбекистан И.А.Каримова на заседании Кенгаша Сената Олий Мажлиса 19 августа с.г., Заявления верхней палаты парламента страны по вопросу вывода контингента американских военнослужащих из аэродрома в поселке Ханабад Кашкадарьинской области, решений пятого съезда НДПУ состоялся "Единый политдень". В мероприятии приняли участие более 4000 человек, выступили около 180 человек. Участники встреч единодушно выразили поддержку миролюбивой политике правительства страны и позиции партии по соответствующим вопросам.

Состоялось заседание **группы депутатов от НДПУ в Жокаргы Кенесе Республики Каракалпакстан**. Члены группы обсудили вопросы активизации участия депутатов в общественно-политической жизни страны, повышении их роли и ответственности, а также проекты соответствующих законов.

Состоялось совместное заседание **Андижанского областного совета партии** и областного отделения добровольного общества "Ватанпарвар", посвященное 14-й годовщине независимости страны.

На пограничной заставе "Ширинкудук" **Каракульского района Бухарской области** состоялось праздничное торжество. Солдат и офицеров приветствовали председатель районного совета партии Ф.Бебутов, председатель ширкатного хозяйства "Халкабад" Ш.Ачилов, заместитель хокима района Н.Ачилов и другие. Участники торжества с большим интересом посмотрели концерт ансамбля "Феруза".

Фаришский районный совет партии Джизакской области совместно с редакцией районной газеты провел семинар для активистов партии на тему "Мы никогда и ни от кого не будем зависеть!"

Самаркандский областной совет партии провел встречу с активистами партии на тему "Независимость.— вековая мечта нашего народа". Перед собравшимися с докладом выступил председатель областного совета партии К.Исобеков.

По инициативе **Гулистанского городского совета партии Сырдарьинской области** в поселке Улугабад состоялась встреча с известными творческими работниками, деятелями искусства на тему "Хочешь жить спокойно — будь всегда начеку!"

По инициативе **Ахангаранского городского совета партии** в профилактории АО "Ахангаранцемент" состоялся большой праздничный концерт для детей-инвалидов. После концерта всем детям были вручены памятные подарки. Большой вклад в проведение этой благотворительной акции внес руководитель предприятия, депутат Ташкентского областного Кенгаша народных депутатов от НДПУ Мухитдин Мурадов.

Состоялась традиционная учительская конференция работников народного образования **города Ахангарана**. На конференции выступил председатель городского совета партии Алиджан Акбаров. Группе инициативных, активных учителей он вручил памятные подарки от городского совета партии.

Состоялся пленум **Хамзинского районного совета партии г.Ташкента**. Его участники обсудили задачи районной партийной организации, вытекающие из решений пятого съезда НДПУ. На пленуме рассмотрен организационный вопрос: Авазбек Ташматов избран председателем Хамзинского районного совета партии. На пленуме выступил заместитель председателя Ташкентского городского совета партии Ш.Файзиев.

По инициативе **Маргиланского городского совета партии Ферганской области** в махалле "Янгибог" состоялось чествование членов НДПУ, награжденных правительственными наградами в честь 14-й годовщины независимости.

По инициативе **Мубарекского районного совета партии** в махаллях "Тонг", "Кончилар", "Ешлик" состоялись торжества в связи с 14-й годовщиной независимости страны. Представители районного совета партии посетили на дому ряд семей, нуждающихся в социальной защите, и оказали им материальную помощь.

Каршинский городской совет партии провел семинар-совещание с вожаками первичных партийных организаций. Председатель городского совета партии Рашид Муртазаев выступил с докладом на тему "Новая Программа партии и задачи партийных организаций по участию в демократизации и обновлении общества".

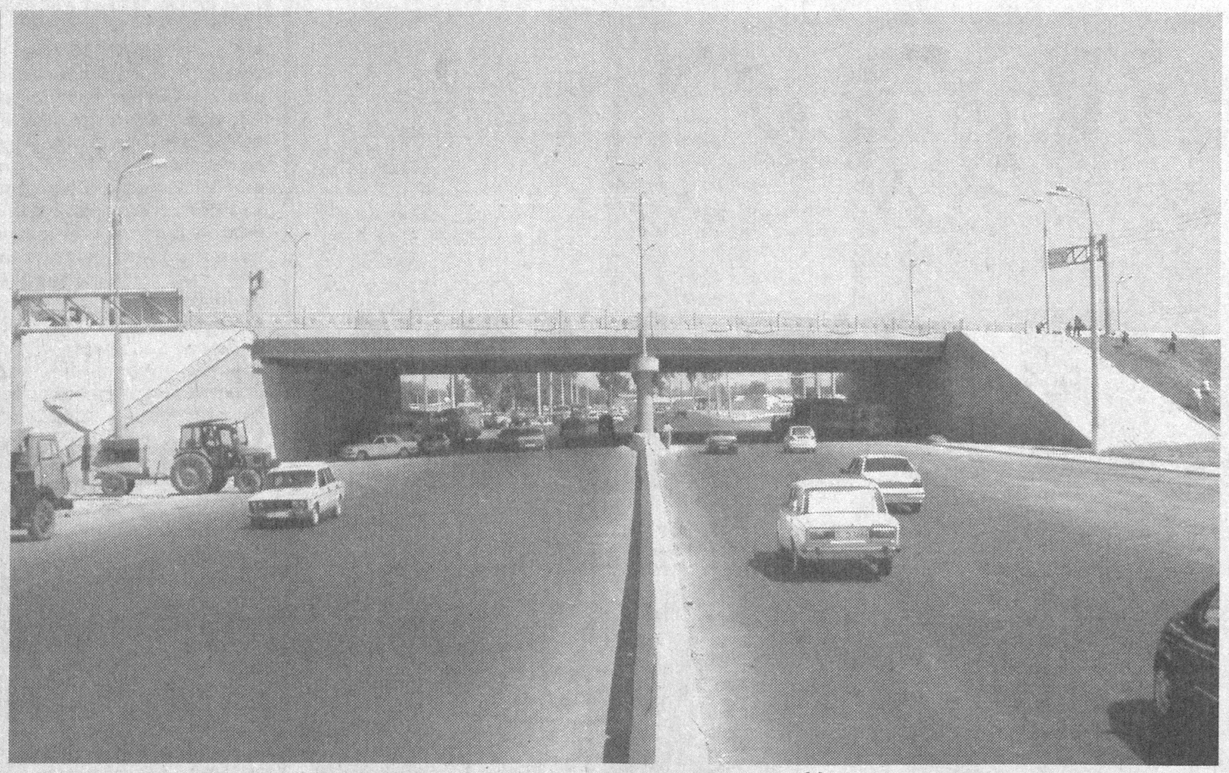

ДОРОГИ СВОБОДНОЙ СТРАНЫ

Накануне большого праздника — 14-й годовщины независимости республики Президент Узбекистана посетил новые крупнейшие сдаточные и строящиеся дорожные объекты и обозначил их значение для экономики республики. Например, ширина таких улиц, как Шарафа Рашидова, Юсуфа Хос Ходжиба и Мирабад, раньше не превышала и десяти метров. Движению к тому же мешала трамвайная линия. Сегодня все здесь расширено, благоустроено и теперь проходит восьмирядное движение. Попутно на трассе проведены благоустроительные работы.

Но внутри таких крупных магистральных путей есть множество обновленных дорог, которые заметно улучшат жизнь жителей Ташкента.

Например, ташкентский участок такой международной трассы, проходящей по улицам Усмана Насыра — Гавхар — Чоштепа, является одним из примеров того, как небольшой отрезок становится частью хорошо подготовленного протяжного маршрута.

По заказу государственной акционерной компании "Уз Автойул" проектный институт "Бошплан ЛИТИ" разработал, а трест "Автомагистрал" и "13-й мостостроительный отряд" осуществили идею.

— Главное назначение этой дороги состоит в том, чтобы благодаря отрезку Чиназ — Куйлюк транспорт мог не заезжать в Ташкент, а напрямую следовать в Ферганскую область. Раньше, чтобы приехать на эту трассу, нужно было изрядно поколесить по Ташкенту, тратить время, горючее. Теперь дорога в Фергану практически прямая.

При строительстве данного участка мы выполнили земляные работы объемом в 300 тысяч кубических метров, — говорит начальник Ташкентского управления эксплуатации автодорог **Рихси КАРИМОВ**, — протянули 8 километров плавленой основы дорожных покрытий, доставили и уложили почти 63 тысячи 500 тонн асфальто-бетонного материала.

— В ходе строительства большое внимание уделялось тому, чтобы можно было преодолевать этот участок без лишних остановок, чтобы не было лишних выхлопов газа, — говорит главный инженер управления "Куприк-курилиш" **Шивкат РАИМКУЛОВ**. — Ведь экология сегодня занимает приоритетное место.

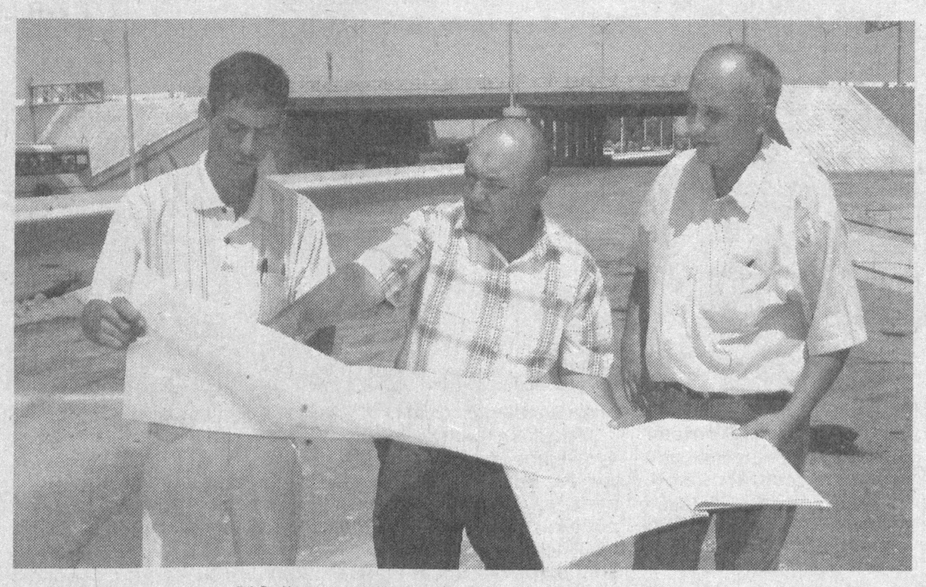

НА СНИМКАХ: руководитель управления "Махсусйулкурилиш" Бахтиер Норметов, делопроизводитель Саидакрам Саидрасулов и главный инженер управления "Мостострой" Шавкат Раимкулов; участок новой магистрали.

Фото Шавката АКРАМОВА

«УЗМЕТКОМБИНАТ»: ЭТАПЫ РАЗВИТИЯ

С каждым годом растет вклад акционерного производственного объединения «Узбекский металлургический комбинат» в общий успех.

Металлурги Бекабада ежегодно поставляют народному хозяйству около 550 тысяч тонн готового металлопроката. Здесь также освоено производство импортозамещающей продукции, подшипников (шарниров) для горно-металлургической промышленности, аргона. Кроме того, комбинат неуклонно увеличивает объем экспортируемой продукции.

«Узметкомбинат», включающий в себя Узбекский металлургический завод, машиностроительный завод в городе Ширине, хозрасчетные предприятия «Иккиламчикораметалл», за годы независимости прошел немалый путь развития. В частности, за последние годы при поддержке правительства ведутся масштабные работы по реконструкции и техническому переоснащению предприятия.

Успешно завершилась реконструкция сталелитейного комплекса. Благодаря внедрению современных технологий в новой электропечи за сутки выплавляется более двух тысяч тонн стали. Это дает возможность увеличивать объем продукции, улучшать ее качество.

За прошедшие семь месяцев этого года на предприятии выплавлено 380 тысяч тонн стали. Потребителям поставлено 363 тысячи тонн высококачественного проката. Объем экспорта превысил 54,5 миллиона долларов США. Это намного больше, чем за тот же период прошлого года. Продукция комбината пользуется спросом в таких странах, как Россия, Казахстан, Кыргызстан, Афганистан, Иран.

В первые же годы независимости перед коллективом предприятия были поставлены задачи по созданию регионального центра по испытанию и сертификации металлопроката на месте, аккредитации испытательной лаборатории. На сегодняшний день металлурги успешно справились и с этим заданием. Благодаря усилиям Координационного совета по подготовке системы сертификации руководители и специалисты в течение четырех месяцев повышали свою квалификацию, в сотрудничестве с инжиниринговым центром определены 60 стандартов, разработано множество технической документации.

Так, пособие по контролю качества, отражающее технологический и организационный опыт предприятия, получило высокую оценку Национальной системы сертификации.

— Качество, продуктивность, а теперь и бережливость стали основным девизом нашего коллектива. Не случайно наша продукция привлекает внимание зарубежных потребителей не только своим качеством, но и доступными ценами, — говорит главный экономист объединения **Карим ЯКУБОВ**. — При снижении себестоимости продукции ожидаемые результаты дает бережливое и рациональное использование энергоресурсов.

Последнее — важный фактор экономии, ведь предприятие ежегодно расходует 500 миллионов киловатт/часов электроэнергии, 100 миллионов кубических метров природного газа, 2,5 тысячи тонн горюче-смазочных материалов. В целях рационального использования этих ресурсов широко используются научно-технические новшества, поощряется рационализаторство и изобретательство инженерно-технических работников, стимулируется бережливость. Несмотря на ежегодное увеличение тарифов на энергоресурсы, расходуемые на единицу продукции, их доля в себестоимости снизилась с 14,8 процента до 13,7.

Сейчас коллектив объединения работает над новыми проектами. В их числе — переработка производственных отходов, налаживание работы по изготовлению катанки и калиброванной проволоки, освоение добычи железа на местных рудниках. При этом продолжается плодотворное сотрудничество с Ташкентским открытым акционерным обществом «Узогирсаноатлойиха», аналогичными предприятиями в России и Украине, научно-исследовательскими учреждениями, зарубежными инвесторами.

Н.ДУШАЕВ (УзА)

В интересах человека и общества

ПРИВЕРЖЕННОСТЬ ПРИНЦИПАМ СПРАВЕДЛИВОСТИ

Реформа судебно-правовой системы в Узбекистане связана прежде всего с ее дальнейшей либерализацией. Ярким свидетельством этого стали принятые указы Президента страны Ислама Каримова "Об отмене смертной казни в Республике Узбекистан" и "О передаче судам права выдачи санкции на заключение под стражу". Эти документы явились проявлением гуманизма и приверженности принципам справедливости. Вот что говорит по этому поводу

Улугбек АБДУРАХМАНОВ,

преподаватель кафедры уголовного процесса Ташкентского государственного юридического института:

— Для нас, юристов, эти указы главы нашего государства имеют основополагающее значение. Их следует понимать как последовательное продолжение глубоких реформ на пути построения правового демократического общества. С тех пор, как Узбекистан идет курсом независимости, этому уделяется постоянное внимание, что подтверждают последовательные и поэтапные реформы, подкрепленные законами "О судах", "Об обжаловании в суд действий и решений, нарушающих права и свободы граждан", "Об адвокатуре" и другие. В этом ряду и два нынешних закона, продолжающих поступательное движение в направлении либерализации судебно-правовой системы.

Причем, хочу подчеркнуть, что Указ "Об отмене смертной казни в Республике Узбекистан" стал принципиально новым и крупным шагом на этом пути. Не случайно он привлек такое внимание мировой общественности. Приведу лишь несколько примеров, получивших освещение в прессе.

Руководитель отдела Центральной Азии и Кавказа Фразцузского фонда стратегических исследований А.Джафалиан считает, что вопрос применения смертной казни находится не только в законодательной, но и в политической плоскости жизнедеятельности общества. Узбекистан, по ее мнению, все больше интегрируется в мировое сообщество, ведь для большинства международных организаций отмена смертной казни является базовым показателем демократичности страны.

Директор Института Центральной Азии и Кавказа при Университете Дж.Хопкинса Ф.Старр отмечает, что Президент Узбекистана еще раньше заявлял, что его страна не просто объявит мораторий на применение смертной казни, а сразу отменит ее, как только для этого созреют необходимые условия. Указ Президента И.Каримова является подтверждением того, что глава Узбекистана проявляет приверженность выдвинутым им ранее инициативам. "В данной ситуации решение об отмене смертной казни является позитивным фактором для страны, которая последовательно либерализует свою судебно-правовую систему", — подчеркивает известный американский политолог.

На деле же принятое решение означает практическую реализацию статьи 24 Конституции Узбекистана, где говорится: "Право на жизнь есть неотъемлемое право каждого человека". Такова суть благородной работы, направленной на укрепление в качестве приоритетных ценностей прав и свобод человека в нашей стране.

В связи с этим необходимо сказать и о внедрении альтернативных видов наказаний, не связанных с лишением свободы. Они имеют очень важное значение. Такие меры применяются к лицам, впервые осужденным к лишению свободы. Теперь человек, совершивший преступление, если его нельзя квалифицировать как тяжкое, может по решению суда отбывать наказание по сути без отрыва от семьи, имея возможность поддерживать ее материально, участвовать в воспитании детей. Это дает мощный стимул к исправлению осужденного, тем более, что свое благотворное влияние, безусловно, окажет и махаллинская общественность во главе с наиболее уважаемыми ветеранами.

Все это свидетельствует о том, что Узбекистан целеустремленно следует по пути гуманизации законодательства, защиты прав и свобод человека, развития правовой культуры населения, обеспечения верховенства закона, формирования основ гражданского общества.

Известно, что заключение под стражу оказывает хоть и временное, но серьезное воздействие на человека, ограничивая его свободу. Оно является самой радикальной мерой процессуального принуждения. Исходя из этого и было решено передать судам право выдачи санкций на заключение под стражу. Это позволит реализовать конституционные права граждан на судебную защиту, личную неприкосновенность, а также существенно поднять авторитет судов. За счет обеспечения судебного контроля на этапе предварительного следствия или дознания коренным образом изменится система взаимоотношений участников следствия. В свою очередь суд, как независимый орган, должен объективно подойти к оценке возможности применения такой меры.

Указ Президента Ислама Каримова "О передаче судам права выдачи санкции на заключение под стражу" также был с одобрением встречен политиками и юристами.

По оценкам вице-президента "Германо-узбекского научного общества" во Фрайбурге Г.Келлера, "принятое решение правительства Республики Узбекистан о реформировании судебно-правовой системы является еще одним важным шагом на пути демократического развития страны. Нас радует, что Узбекистан в последнее время достиг больших успехов в сфере реформирования. При этом создание правовых норм, соответствующих международным стандартам и обеспечивающих защиту прав человека, находится в центре особого внимания.

Я думаю, что принимаемые решения в области реформирования судебно-правовой системы будут играть важную роль в развитии демократического общества в стране, особенно в воспитании молодого поколения".

Руководитель адвокатской конторы в Берлине "Д-р Хёк, Штигльмайер и коллеги" Гетц-Себастьян Хек, приветстуя данный шаг руководства Узбекистана, полагает, что Указ создает важную основу для принятия законодательных мер по обеспечению защиты граждан от необоснованного уголовного преследования.

Г.Хек обращает внимание на принципиальную схожесть Указа с аналогичными законодательными актами европейских стран, в частности Германии. Вовлечение в процессе реализации Указа ряда ответственных министерств и ведомств свидетельствует, что дальнейшие меры в данном направлении будут уточнены, а также будет создана необходимая структурная предпосылка для успешной реализации поставленной задачи.

Конечно же, читать такие высказывания приятно — эти объективные оценки утверждают в мысли, что курс выбран правильный.

Хочется сказать еще вот о чем. В последнее время мне приходилось разговаривать со многими людьми, обсуждая различные аспекты указов Президента. Из бесед я сделал вывод, что необходимо проводить широкую разъяснительную работу среди населения. В первую очередь это должны делать мы, юристы.

Действительно, обеспечение, защита, гарантии законных прав и свобод человека — все это, на первый взгляд, кажется ясным и понятным, но вместе с тем является чрезвычайно сложным вопросом. Успешное его решение зависит не только от эффективных действий, мер, предпринимаемых государством, но и от уровня развития общества, степени правовой культуры людей.

Главное, что указы, о которых идет речь, приняты в интересах человека и общества, приняты в соответствии с принципами гуманности и справедливости и в конечном счете нацелены на улучшение нашей жизни.

Комментарий специалиста

А У НАС В МАШИНЕ — ГАЗ...

Альтернативу бензину начали искать давно. В разное время на роль альтернативного топлива претендовали электричество, этиловый спирт, сжатый природный газ, метанол... Однако сегодня большинство специалистов пришли к единому мнению, что самым приемлемым вариантом как по стоимости, так и по удобству использования, является именно газ.

В чем же преимущества газового топлива? На этот вопрос по нашей просьбе отвечает председатель совета директоров ООО "INTERMOBILGAZ", кандидат экономических наук Муртазо СУЛТАНОВ:

— В нашей республике, как и во многих других странах, осуществляется перевод автомобилей на газовое топливо. Экономичность — одно из главных преимуществ газа: во всем мире он признан как дешевое, экологически чистое топливо, по многим свойствам превосходящее бензин. Во многих странах машина с газооборудованием стоит дешевле, чем та, которая работает на бензине. Не ухудшая технических характеристик, газ увеличивает ресурс двигателя. Газовая смесь сгорает почти полностью, что способствует отсутствию нагарообразования на поршнях, клапанах и свечах зажигания, и медленнее, что снижает нагрузки на поршневую группу и коленчатый вал. Как следствие, двигатель начинает работать мягче, нет детонации и рывков. При правильно выбранном режиме работы двигателя на газовом топливе снижается и уровень создаваемого им шума. В сумме все эти факторы дают по сути тройную экономию средств на топливе, продлевают срок службы двигателя на 30-40 процентов, масла и свечей — в два раза, что значительно снижает не только эксплуатационные, но и ремонтные расходы.

— То есть применять газ существенно выгоднее, чем бензин?

— А вот подсчитаем экономический эффект от перевода оборудования, например, автомобиля "Нексия" для работы на газе. Расход топлива на 150 километров: бензина — 9 литров, газа — 9,9 литра. Стоимость 1 литра бензина составляет 370 сумов, а газа — 170 сумов. Годовая экономия средств из расчета 330 дней — 815265 сумов.

— Утверждают, что двигатели на газе менее вредны для природы, чем бензиновые.

— Конечно, ведь газовое топливо практически не содержит веществ, являющихся каталитическими ядами для нейтрализаторов — сера, свинец и прочие. Нормы токсичности отработанных газов двигателей транспортных средств становятся все более жесткими. А природный газ уже сегодня может обеспечить двигателям соответствие экологическим нормам "Евро-4".

К тому же это будет способствовать рациональному расходованию энергоносителей, сохранению запасов нефти для будущих поколений.

— И все же многие автолюбители до сих пор настороженно относятся к "газовым" автомобилям. Одной из причин такого отношения является широко распространенное мнение, что газобаллонные автомобили опасны.

— Одной из причин предубеждения против газового топлива на транспорте является то, что газ якобы значительно опаснее бензина и дизельного топлива, поскольку газ хранится в автомобильном баллоне под давлением. Однако автомобильные газовые баллоны сами по себе не представляют такой опасности, как это зачастую пытаются представить. Они имеют многократный запас прочности, должны удовлетворять требованию безосколочного разрушения. Баллоны проходят целую серию испытаний на устойчивость к разрушению при падении с высоты, прострелe из огнестрельного оружия, воздействии экстремальных температур, открытого пламени, кислоты.

Опыт эксплуатации автомобилей доказывает: машины, работающие на газе, менее взрывоопасны, чем бензиновые. Как себя ведет газобаллонное оборудование при аварии свидетельствуют имеющиеся на сегодня данные по республике. Так, из нескольких случаев аварий со смещением баллона, отрывом баллона, разрывом магистрали не было ни одного, приведшего к взрыву или разгермитизации оборудования.

— Какое же оборудование выбрать?

— Надо обратиться к специалистам. Системы от "Tartarini", "Landi Renzo" отличаются высокой надежностью и неприхотливостью. Но лучшими на сегодняшний день на нашем рынке считаются системы от BRC (производства компании MTM srl (Италия), представленные компанией "INTERMOBILGAZ". Газ здесь даже теоретически не может попасть в тосол. Кроме того, оборудование имеет несколько предохранительных клапанов, предотвращающих утечку газа при возникновении нештатных ситуаций.

К сказанному можно добавить, что преимущества газобаллонных систем уже ощутили на себе многие автохозяйства республики.

ОКНО В МИР

РАСТЕТ ТУРИСТИЧЕСКИЙ ПОТЕНЦИАЛ

В Берлине прошел информационный вечер в связи с открытием туристического сезона 2005-2006 годов, организованный посольством нашей страны в ФРГ совместно с немецким институтом по туризму и политике «Интегрон» с целью ознакомления широкого круга немецких журналистов и крупных туроператоров с состоянием и перспективами развития туристической отрасли Узбекистана.

В вечере приняли участие делегация национальной компании «Узбектуризм» во главе с заместителем председателя З.Хакимовым, более ста журналистов крупных изданий и специализированных информационных агентств, представители пятнадцати крупных туристических операторов ФРГ, а также ответственные сотрудники министерства экономики страны и ведомства федерального канцлера.

Заместитель председателя НК «Узбектуризм» З.Хакимов в своем выступлении проинформировал собравшихся о мерах правительства по развитию туризма и соответствующей инфраструктуры на местах, об имеющемся потенциале туристической отрасли Узбекистана.

С сообщением об опыте работы с туристическими компаниями Узбекистана выступила директор турагентства «Вентус Райзен» Р.Хербертц. Она, в частности, отметила эффективность мер правительства республики по привлечению иностранных туристов, позитивную тенденцию роста интереса к Узбекистану со стороны немецких туристических фирм и компаний.

Региональный менеджер крупной туристической компании «Штудиосус» Э.Долли отметил улучшение инфраструктуры туризма и сферы услуг в нашей стране, что оказывает большое влияние на увеличение потока иностранных туристов. По данным Э.Долли, численность туристов, направляемых компанией в Узбекистан, увеличилась в последние годы в три раза, при этом почти 99 процентов туристов остались довольны уровнем пребывания и обслуживания в Узбекистане. Эксперты компании прогнозируют рост численности немецких туристов в новом сезоне на 15-20 процентов.

Оживленная дискуссия на вечере была дополнена демонстрацией видеофильмов о достопримечательностях республики, архитектурных памятниках Самарканда, Бухары и Хивы, национальном музыкальном и песенном творчестве.

ИА «Жахон»

ЛЕГЧЕ ПУХА, ТВЕРЖЕ СТАЛИ

Исследовательская группа Института нанотехнологий Техасского университета, среди членов которой трое узбекских ученых, прикомандированных к Техасскому университету, исследователи отдела теплофизики Академии наук Узбекистана Анвар Захидов, Али Алиев и Сергей Ли, — создала прозрачную ткань длиной 1 метр и шириной 5 сантиметров, состоящую из многостенных нанотрубок, которые эксперты считают новейшим открытием в области нанотехнологий.

Нанотехнологии — это область науки и техники, занимающаяся изучением свойств частиц и созданием устройств, имеющих чрезмерно маленький размер. Приставка "нано" означает одну миллиардную долю чего-либо. Нанотехнологию иногда определяют как технологию манипулирования отдельными атомами и молекулами. Это научное направление находится сейчас в начальной стадии развития, поскольку основные открытия, предсказываемые в этой области, все еще не сделаны.

Обладатель премии "Американский инженер года" и один из основателей Института нанотехнологий при Техасском университете в Далласе профессор Анвар Захидов в интервью корреспонденту агентства "Жахон" отметил, что новая лента обладает особо высокой прочностью.

— Нанотрубки по прочности превосходят сталь, проводя при этом электричество. Вся загвоздка состояла в том, что до сих пор их не могли производить длиннее 2 миллиметров и тем более не могли прясть из них ткань, — говорит он.

По словам другого автора этой новинки Али Алиева, усиленная нанопленка может найти широкое применение в дисплеях, солнечных и топливных элементах. Наноткань также может использоваться в системах освещения, заменяя традиционные лампы дневного света и лампочки.

ИА "Жахон"

ПОМОЩЬ ПОСТРАДАВШИМ

Президент США Джордж Буш намерен запросить у конгресса выделить дополнительно 40 миллиардов долларов на ликвидацию последствий урагана «Катрина».

На прошлой неделе обе палаты конгресса одобрили выделение 10,5 миллиарда долларов в качестве первой части помощи пострадавшим от стихийного бедствия.

ПРИЗНАНИЕ САДДАМА ХУСЕЙНА

В интервью иракскому телевидению, показанному в эфире во вторник, президент Ирака Джалал Талабани сказал, что следователям «удалось добиться у Хусейна признания», в том, что он «лично отдавал приказы о массовых убийствах».

Талабани также заявил, что не будет подписывать смертный приговор экс-президенту Ирака, несмотря на то, что «Хусейн 20 раз заслуживает быть повешенным». Президент Ирака подчеркнул, что его отказ подписать смертный приговор не будет означать, что он будет против такого решения трибунала по делу Хусейна. По словам Талабани, в качестве лидера Патриотического союза Курдистана он присоединился к международному запрету на смертную казнь, и теперь не может изменить своим принципам. По иракским законам, смертный приговор должен быть утвержден кабинетом министров, президентом и двумя вице-президентами. Талабани является принципиальным противником смертной казни, и отказывается подписывать смертные приговоры. Все три смертных приговора, вынесенных в Ираке после возвращения смертной казни, подписывал заместитель президента страны Адель Абдель Махди.

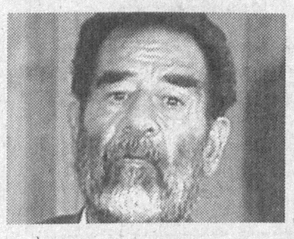

Ожидается, что процесс по делу Саддама Хусейна начнется 19 сентября 2005 года. Экс-президенту Ирака предстоит ответить по обвинению в убийстве 143 трех жителей деревни Дуджейль после неудачной попытки покушения на Саддама Хусейна в 1982 году.

НА СНИМКЕ: Саддам Хусейн, кадр телеканала CNN

По странам и континентам

Несебр — удивительный старинный болгарский город, находящийся в нескольких километрах от берега Черного моря. Собственно, это остров, обжитой и заселенный людьми — сейчас население города более четырех тысяч человек.

Еще во II веке до нашей эры он был обнесен прочной крепостной стеной, затем выросли сторожевые башни, сделав город неприступным...

Сегодня Несебр — место паломничества туристов. Город сохранил памятники древности и старинный облик, и экскурсия сюда становится походом в давно прошедшие века.

ЗА «ПЛОХОЕ ПОВЕДЕНИЕ»

Глава МВД Великобритании Чарльз Кларк обнародовал описание «неприемлемого поведения», которое может послужить поводом для депортации иностранцев за пределы страны, сообщается в пресс-релизе, размещенном на сайте МВД Великобритании.

«Правительство Великобритании не потерпит людей, пытающихся вызвать страх, недоверие и противоречия для того, чтобы начать террористическую деятельность, — заявил Кларк. — Обнародовав сегодня этот список, я четко заявляю, что описанное в нем неприемлемое поведение станет достаточным основанием для депортации из Великобритании».

ИСТРЕБИТЕЛИ ДЛЯ СИНГАПУРА

Министерство обороны Сингапура ведет переговоры с корпорацией Boeing о покупке партии истребителей F-15.

По словам представителя министерства, на переговорах уже обсуждаются сроки подписания и детали сделки. По мнению аналитиков, можно с уверенностью считать, что эта сделка будет заключена.

СМЕРТОНОСНАЯ БАКТЕРИЯ

Пять беженцев из Нового Орлеана, в организме которых была обнаружена бактерия Vibrio vulnificus, принадлежащая к тому же виду, что и холерный вибрион, скончались, сообщает CNN.

Представитель Центров по контролю и предотвращению болезней сообщил, что все погибшие были или пожилыми людьми, или страдали хроническими заболеваниями, ослабляющими иммунитет. Один смертельный случай был зафиксирован в штате Техас, остальные — в Миссисипи.

Бактерия Vibrio vulnificus, принадлежащая к тому же виду, что и холерный вибрион, способна привести к смерти, если иммунная система организма ослаблена. Власти принимают меры для предотвращения эпидемии заболевания в местах скопления беженцев из пострадавшего от стихийного бедствия города. Медперсоналу, работающему с беженцами, а также всем, оказавшимся на территориях, пострадавших от стихийного бедствия, рекомендовано по возможности не допускать контактов незащищенных кожных покровов с загрязненной водой.

Вода, затопившая Новый Орлеан и остающаяся на улицах города, опасна не только вибрионами и кишечной палочкой, но и может быть токсична, заявили представители местных властей. Во время прорыва дамб, считают они, в воде могло оказаться огромное количество химических отходов, в частности, с нефтеперерабатывающих предприятий.

По данным Associated Press, глава министерства здравоохранения США Майк Левитт объявил чрезвычайное положение в штате Техас, который принял основную волну беженцев из районов, пострадавших от урагана «Катрина», — почти 240 тысяч беженцев. Отметим, что по оценкам мэра Нового Орлеана Рэя Наджина, число жертв урагана и наводнения может исчисляться тысячами.

НА СНИМКЕ: Затопленная улица в Новом Орлеане. Фото Reuters

«ХИЩНАЯ» ЗВЕЗДА

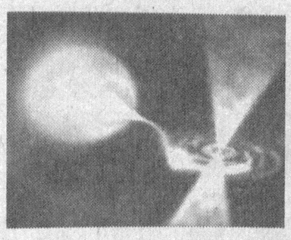

Две космических обсерватории — Rossi и Integral — обнаружили пульсар в созвездии Кассиопеи, который ускоряется за счет поглощения вещества соседней звезды.

Пульсар J00291+5934 вращается вокруг своей оси с периодом 1,67 миллисекунды и считается самым быстрым из известных.

ВЫСТАВКА БЫТОВОЙ ЭЛЕКТРОНИКИ

В Берлине завершила работу крупнейшая мировая выставка бытовой электроники IFA-2005.

В рамках мероприятия, проходившего со 2 по 7 сентября, более тысячи производителей домашней высокотехнологичной аппаратуры выставили свои новейшие разработки, которые оценивали посетители — рядовые потребители, эксперты, а также деловые партнеры.

Среди экспонатов выставки — телевидеоаппаратура, системы воспроизведения звука, домашняя компьютерная техника и ПО, в том числе развлекательное, фототехника, средства связи, принимающая аппаратура и другие товары. Выставка проводится с 1924 года, изначально она проходила ежегодно, затем стала проводиться раз в два года.

В рамках нынешнего мероприятия, в частности, особое внимание было уделено новым технологиям высокоскоростной беспроводной передачи данных и бытовым решениям на их основе — эксперты отмечают продолжающийся уход с рынка устройств, базирующихся на аналоговых технологиях и замену их цифровыми решениями. Также повышенный интерес вызвали представленная голландской Philips собственная технология производства гибких дисплеев для мобильных устройств и «трехмерное телевидение» разработки Grundig Intermedia. Кроме того, интерес традиционно вызывают разработки, использующие стандарты мобильной связи третьего поколения (3G) и новые достижения в области миниатюризации привычных устройств.

УДАРЫ ПО БОЕВИКАМ

Самолеты ВВС США нанесли удар по двум мостам через реку Евфрат, расположенным недалеко от границы Ирака с Сирией, передает AP.

Согласно заявлению военного контингента США в Ираке, это сделано для того, чтобы помешать иностранным боевикам проникать в крупные иракские города и поставлять туда оружие и боеприпасы. Кроме того, во вторник морские пехотинцы США уничтожили здание, служившее убежищем иностранных боевиков, убив двоих из них и захватив еще трех.

Операции американских войск проходят в районе иракского города Карабила, частично находящегося под контролем боевиков Абу Мусаба аль-Заркави. Силы аль-Заркави продолжают удерживать контроль и над городом Аль-Каим, также расположенным возле границ с Сирией. В окрестностях города расположены американские и иракские части, однако, по сведениям журналистов, они недостаточно многочисленны для того, чтобы дать отпор боевикам.

ВРЕДНЫЕ ПРИВЫЧКИ РОДИТЕЛЕЙ ПЕРЕДАЮТСЯ ДЕТЯМ

Как показало исследование, проведенное американскими медиками, родительские вредные привычки оказывают огромное влияние на детей в возрасте от двух до шести лет.

Если родители употребляют спиртное, то дошкольники, раздумывающие, что бы купить для куклы Барби, с большей вероятностью купят игрушечный алкоголь для своих кукол.

ОГРАБИЛИ ДРЕВНИЙ ГОРОД

Перуанская археологическая комиссия обнаружила, что недавно открытому доинкскому городу Гран Сапосоа грабителями нанесен огромный ущерб.

В частности, целиком уничтожены скальные захоронения, повреждено самое интересное здание, сообщил один из участников экспедиции агентству AP. Гран Сапосоа находится в труднодоступном высокогорном районе на северо-востоке Перу. Город был открыт американским исследователем-любителем Джином Савоем, который посвятил жизнь изучению археологических древностей Перу. Название Гран Сапосоа — условное, ученым неизвестно ни как на самом деле назывался город, ни на каком языке говорили его обитатели.

НА СНИМКЕ: фундаменты круглых домов чапачоя.

ЕСТЬ ЛИ ВОДА НА МАРСЕ?

Ученый из Великобритании утверждает, что марсианские пески могут наполовину состоять из снега и льда.

Выводы Мэри Бурк из Тусонского института планетарных исследований основаны на анализе спутниковых фотографий, сообщает The Guardian. Особенности ландшафта, которые Бурк заметила вблизи северного полюса планеты, исследователь склонна считать «замерзшими дюнами»: твердая вода и углекислый газ склеивают песок и делают его малоподвижным. Из-за этого могут сохраняться детали ландшафта, невозможные на Земле — например, песчаная гряда километровой высоты.

По мнению Бурк, будущим астронавтам не нужно будет искать на Марсе воду специально — чтобы ее получить, достаточно разогреть немного песка. До сих пор неопределенность с водой была одной из главных причин откладывать пилотируемый полет к Марсу. Внести ясность должны были различные космические аппараты, которым пока не удалось ничего обнаружить ни на поверхности, ни в почве.

НАШЛИ КАРТИНУ МУНКА

Сотрудники Бременской картинной галереи обнаружили в одной раме две картины.

Одна из них точно принадлежит кисти норвежского художника Эдварда Мунка, а вторая — наверняка. Во всяком случае, с такой атрибуцией согласны специалисты из Музея Мунка в Осло. Найденное полотно выполнено в сюрреалистической манере.

Подборка подготовлена по материалам Интернет

Узбекистан в зеркале прессы

ЧТО О НАС ПИШУТ

Празднование 14-й годовщины независимости Республики Узбекистан вновь привлекло внимание зарубежных средств массовой информации к нашей стране.

Большинство зарубежных публикаций, посвященных нашей стране, пронизаны признанием наглядного факта того, что за годы независимости Узбекистан, поэтапно реализуя собственную модель развития, стал авторитетным членом мирового сообщества, добился значительных успехов в укреплении государственной независимости и осуществлении широкомасштабных социально-экономических реформ.

Так, в канун праздника независимости нашей страны ведущий южнокорейский журнал «The Korea Post» на своих страницах опубликовал обширный иллюстрированный обзор под заголовком «Узбекистан благодаря политике открытых дверей приобрел имидж надежного торгово-экономического партнера». В подборке материалов нашли широкое отражение растущий международный престиж республики, ее последовательная внешняя политика, направленная на обеспечение региональной и глобальной безопасности, экономические достижения, достигнутые за годы независимости.

Давая высокую оценку роли Президента Узбекистана И.А.Каримова в становлении узбекской государственности, укреплении мира и стабильности, журнал отмечает: "Исламу Каримову не нужна победа ради победы. В непринципиальных и малосущественных вопросах он способен идти на компромисс, но когда дело касается серьезных и насущных проблем, он, благодаря своей твердой логике, готов быть непреклонным и решительным. Уверенность Президента Узбекистана основывается на его умении стратегически мыслить, тонко чувствовать веяния времени и рассматривать проблемы глубоко и всесторонне. Все это кардинальным образом изменило лицо молодого государства, дав мощный импульс процессу экономической и политической демократизации общества".

По мнению журнала, о правильности избранного страной пути и необратимости социально-экономических реформ свидетельствует и тот факт, что в прошлом году в стране созданы 425 тысяч новых рабочих мест, а число предприятий малого бизнеса возросло на 14 %.

Японская газета «The Japan Times» в статье «Узбекистан не отступит от избранного пути» акцентирует внимание читателей на растущей геополитической роли Узбекистана, предпринимаемых страной усилиях по сохранению мира и стабильности в регионе. По мнению газеты, это ярко проявляется в ряде международных инициатив, выдвинутых Узбекистаном в рамках ШОС, а также других региональных и международных организаций. Не случайно, что исполком Региональной антитеррористической структуры, другие ключевые механизмы ШОС были созданы именно в период председательствования Узбекистана в этой организации, отмечает газета.

По случаю Дня независимости Республики Узбекистан европейский еженедельник «New Europe», выходящий в Бельгии, опубликовал статью под заголовком "Узбекистан: уверенное движение по избранному пути". В ней нашли отражение успехи нашей страны, достигнутые за годы независимости, реформы по дальнейшей демократизации и либерализации общества, успешно развивающиеся отношения между Узбекистаном и ЕС. В частности, отмечается, что в 2004 году объем товарооборота между Узбекистаном и странами ЕС составил 1,063 млрд. евро, что свидетельствует о больших перспективах экономического сотрудничества.

Российская газета "Комсомольская правда" в статье "Узбекистан — одна из ключевых стран Центральноазиатского региона" также обращает внимание читателей на растущую геополитическую роль нашей страны. Автор статьи, известный политолог Виталий Третьяков подчеркивает, что фактор Узбекистана за последнее время стал стремительно выходить на одно из первых мест в системе межгосударственных отношений на постсоветском пространстве:

"Узбекистан — во всех смыслах одна из ключевых, если не вообще ключевая страна Центральноазиатского региона. Одна из самых больших по территории, самая большая по численности населения, чрезвычайно богатая природными ресурсами. Экономика Узбекистана, кстати, довольно динамично развивающаяся, хорошо дополняет экономику российскую. Узбекистану, имеющему богатую реальную историю, в том числе и историю своей государственности, нет нужды самоутверждаться перед миром, соседями и Россией за счет создания истории мифической... Это — вполне полноценный, свободный от комплекса национальной или государственной ущербности субъект мировой и тем более региональной политики. Узбекистан нельзя отнести к числу несостоявшихся государств. Последний момент особо выделяет нетипичность Узбекистана для стран постсоветского пространства".

М.ЯКУБОВ
ИА «Жахон»

Из истории вещей

ШЛЯПНЫЕ ТРАДИЦИИ

После нашего рассказа о головных уборах читатели попросили продолжить эту обширную тему. И для примера рассказали некоторые известные им истории об этом предмете туалета.

Во все века головные уборы хотя и имели огромное разнообразие, тем не менее четко разграничивались по сословным признакам. Например, дабы между лицами высокого и низкого звания было различие, император Германии Максимилиан I (XVв.) по примеру многих своих коронованных предшественников учредил "Правила одежды". Английская королева сочла возможным запретить простому люду носить шляпы.

В Европе XIV-XV веков вид и форма головного убора указывали на род занятий: берет носил врач, черную шапочку — богослов и ученый, по бобровой шапке узнавали нотариуса.

Человек средневековья дорожил шляпой, нередко даже злоупотребляя ее знаковыми атрибутами. Например, бургундским щеголям мало было шляпы на голове — другую они носили за спиной.

Шляпный ритуал помогает нам глубже проникнуть в быт того или иного времени. Например, на миниатюре первой половины XVI века изображено заседание городского совета Регенсбурга (Германия). Председатель совета и некоторые важные персоны восседают в шляпах, а остальные — с непокрытыми головами. Но в Европе уже XVII в. у горожан установился обычай совсем не снимать своих шляп в помещении, в обществе и даже в церкви. Все еще фетишизируется само право носить ту или иную шляпу, особенно в европейских университетах. Ректорам разрешалось носить княжеские шляпы из горностая, а магистрам — коричневые береты.

Студенты-аристократы ревностно оберегали свое право носить перья на шляпах. Из-за этих перьев у них то и дело случались потасовки со студентами-бюргерами.

Московские послы в чужих землях не снимали даже перед королями своих горлатных шапок. Им это раз заметили. На что старший посол ответил: "У нас шапку снимают, когда в нее горох насыпают".

Мукаддам МИРХОДЖАЕВА,
студентка

Спорт

СОРЕВНОВАНИЯ ПРОДОЛЖАЮТСЯ

На проходящем в Ташкентском теннисном центре чемпионате Азии со второго этапа начала игру Окгуль Омонмуродова. Посеянная под четвертым номером и имеющая самый высокий в команде Узбекистана рейтинг, наша соотечественница в первом этапе со счетом 6:1, 6:1 победила Татьяну Игнатченко из Казахстана и выступила против Анкиты Бхамбри (Индия), уже завоевавшей внимание поклонников тенниса и специалистов.

В первом сете Окгуль победила со счетом 6:3. Во втором, несмотря на серьезное противостояние Анкиты Бхамбри, она также со счетом 7:5 одержала победу и таким образом завоевала право на дальнейшее участие в соревнованиях.

Уверенно начавшая чемпионат талантливая узбекская теннисистка Иванна Исроилова досрочно завершила свои выступления. Победив в первой встрече Энку Такаони из Японии со счетом 6:4, 6:4, Иванна на сей раз встретилась на корте с представительницей Китайского Тайпея Су Вей Хсиех, считающейся одной из сильнейших теннисисток турнира, и уступила ей со счетом 6:0, 6:3.

В состязаниях среди женщин зафиксированы следующие результаты: Шихо Хисаматсу (Япония) — Мурия Ковалева (Казахстан) — 6:1, 6:1; Винг Чан (Сянган) — Зарина Аревало (Филиппины) — 7:5, 3:6, 6:3; Чин Вей Чан (Китайский Тайпей) — Санаа Бхамбри (Индия) — 6:2, 6:3.

Сильнейший на сегодняшний день теннисист Узбекистана Денис Истомин со счетом 6:2, 6:4 победил своего товарища по команде Сарвара Икромова.

Еще два наших соотечественника — Важа Узоков и Акмаль Шарипов провели встречи с сильнейшими участниками чемпионата континента и были вынуждены завершить состязания. Важа Узоков со счетом 3:6, 4:6 потерпел поражение от первой ракетки турнира Данаи Удомчоке (Таиланд), а Акмаль Шарипов в первом сете со счетом 7:6, 6:3 уступил представителю Китайского Тайпея Ти Ченгу.

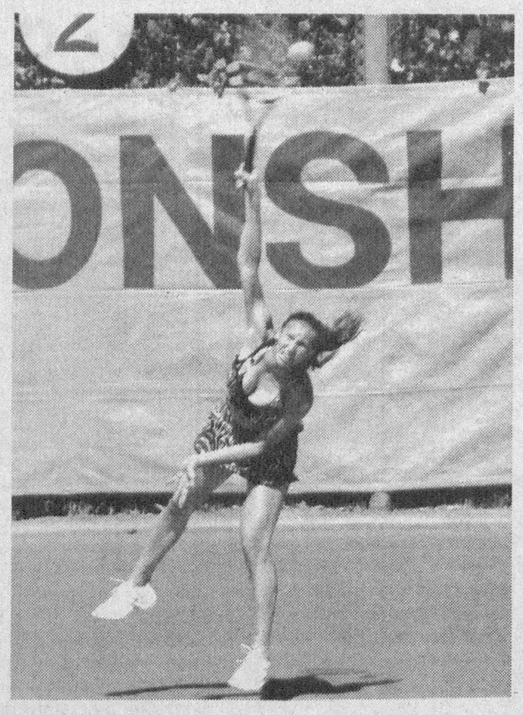

Результаты состязаний среди мужчин: Гоичи Мотомура (Япония) — Вижай Каннан (Индия)- 7:5, 6:0; Алексей Кедрюк (Казахстан) — Рохан Бопанна (Индия) - 6:2, 6:2; Сатоши Ивабучи (Япония) — Каран Растоги (Индия) — 6:3, 6:3; Ох Хи Квон (Южная Корея) — Ашкан Шокофи (Иран) — 6:1, 6:3.

В парных состязаниях чемпионата Азии Ирода Туляганова и Алина Баронова, защищавшие честь нашей страны, уступили сильнейшей паре соревнований Чин Вей Чан и Су Вей Хсиех из Китайского Тайпея. Счет — 2:6, 3:6.

Рушми Чакраварти и Иша Лахани (Индия) в четвертьфинале со счетом 6:4, 6:3 победили сянганцев Винг Чана и По Ламни и вышли в полуфинал.

Среди мужчин успешно начали парные состязания рано завершивший участие в личном первенстве наш соотечественник Олег Огородов и Важа Узоков. Этот дуэт в первой встрече со счетом 6:3, 6:3 одержал победу над парой Андрей Болдарев (Узбекистан) и Даниил Браун (Казахстан).

Следует отметить, что узбекистанским теннисистам в парных состязаниях среди мужчин сопутствовал успех. Пары из числа наших спортсменов — Мурод Иноятов и Денис Истомин, Сарвар Икромов и Акмаль Шарипов, Темур Ганиев и Гафур Эшматов — победили соперников в первом этапе. Теперь четыре пары нашей страны будут вести борьбу за выход в полуфинал.

З.ТАШХОДЖАЕВ (УзА)

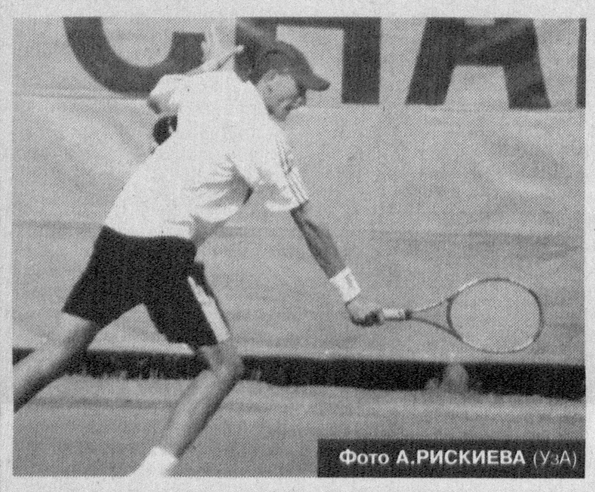

Фото А.РИСКИЕВА (УзА)

НА СНИМКАХ: Ирода Туляганова и Денис Истомин

КУБОК «УМИД» — У ХОЗЯЕВ

В Алмалыке завершились соревнования по футболу на Кубок «Умид» среди подростков 1990 года рождения, в котором приняли участие десять команд.

В финальном матче померились силами футболисты Ташкентской и Наманганской областей. Хозяева поля, обыгравшие наманганцев со счетом 3:1, завоевали главный приз. А в игре за третье место представители Ташкента одержали верх над бухарскими футболистами со счетом 4:1.

ГОНЩИК ИЗ НАМАНГАНА

В завершающем — четвертом этапе республиканских велогонок по дорогам Ташкентской области спортсмены соревновались на дистанции в 82 километра.

Первым финишную линию пересек наманганец Владимир Тяжелкин и стал победителем соревнований. Последующие места заняли представители Ташкентской области Руслан Михайлов и Улугбек Саломов. (УзА)

Культура

ВОССТАНАВЛИВАЕТСЯ МЕМОРИАЛЬНЫЙ КОМПЛЕКС

Древний Самарканд издревле привлекал внимание всего мира.

Известные ученые, путешественники и торговцы приезжали сюда с желанием хоть раз увидеть этот сказочный город. И в настоящее время огромен интерес к городу, который называют жемчужиной Востока.

Благодаря независимости отношение к Самарканду изменилось коренным образом. Обрели первозданный облик многие памятники старины. Обсерватория Улугбека, комплекс Регистан, мавзолей Амира Темура, медресе Бибиханум стали местами паломничества туристов.

Вот уже почти год, как по инициативе нашего Президента полностью реставрируется еще одно священное место поклонения — мемориальный комплекс Шохи-Зинда. Все строительные работы возложены на Главное научно-производственное управление по охране и использованию объектов культурного наследия при Министерстве по делам культуры и спорта. К реставрационным работам привлечены самые умелые и известные мастера нашей страны, которые делают все, чтобы придать первоначальный облик мавзолеям и мечетям комплекса. В частности, все плитки у входа и на порталах полностью восстановлены, в чем заслуга мастеров ООО «Ташкентский экспериментальный комбинат художественной керамики имени М.Рахимова».

Полностью отреставрированы мечеть, возведенная Мирзо Улугбеком в тридцатые годы XV века, а также медресе, построенное хокимом Самарканда Давлатом Кушбеги в 1812-1813 годы. Сейчас здесь продолжают работу мастера по резьбе и ганчу Самаркандской межобластной творческо-производственной ассоциации «Усто» под руководством Ф.Тураходжаева и Х.Джалалова. Особое внимание в мавзолеях Хожи Ахмад и Амирзода уделяется реставрации дверей, которые считаются жемчужинами самаркандского ремесленничества. В их восстановлении особой похвалы заслуживают народный мастер Республики Узбекистан Насрулло Сахибназаров из Самарканда и его ученики.

Архитектурные решения всех мавзолеев и мечетей комплекса не повторяют друг друга. В ходе реставрации этому придается особое значение. Все мавзолеи комплекса когда-то были возведены известными мастерами, приехавшими из различных уголков страны, и неудивительно, что каждый из них старался отразить архитектурный стиль своего региона. Сегодня же в двухкупольном мавзолее работают каракалпакские мастера, чустские — в мечете Кушбеги, а в медресе усто Али — мастера из Карши, что свидетельствует о продолжении древних традиций.

Кроме того, в окрестностях этого священного места ведутся большие работы по ремонту, озеленению и благоустройству.

А.КАРШИЕВ (УзА)

ОТКРЫТИЕ СЕЗОНА

Пьесой «Окибат» Андижанский областной театр музыкальной драмы имени Бабура открыл свой 85-й сезон.

Выступившие перед началом премьеры представители общественности подчеркнули вклад одного из старейших театров республики в развитие сценического искусства Узбекистана. В разные годы здесь плодотворно работали такие известные мастера, как Асад Исматов, Айсар Ибрагимов, Лутфихоним Саримсакова, Сайиб Ходжаев, Аббас Бакиров и многие другие.

— Варварство террористов, которые подожгли этот храм искусства, глубоко потрясло весь коллектив. Но не сломило дух артистов, — говорит руководитель театра, кавалер ордена «Мехнат шухрати» **Джавлан ТАШХОДЖАЕВ**. — Переехав временно в клуб железнодорожников, актеры с вдохновением готовились к своему юбилейному сезону. В пьесе «Окибат» драматурга Назиржона Рахимова речь идет о дефиците внимания, о меркантильности молодого поколения, проявляющихся даже в отношении своих родителей. В погоне за родительским имуществом дети пускаются на разные ухищрения, которые в конце концов приводят к смерти их отца. Народные артисты Узбекистана Х.Олимжонов, О.Саидбурханов, заслуженные артисты республики Б.Маматхонов и М.Байматова, артистка О. Махмудова убедительно и живо воплотили образы главных действующих лиц пьесы.

В новом сезоне театралов ожидают такие работы, как комедии «Золотая цепь», «Приключения царства Галвиршох», спектакли «Нечего на зеркало пенять, коли рожа крива», «Премьера будет продолжаться». Последняя постановка затрагивает тему трагических майских событий в Андижане.

С.ШУКУРОВ (УзА)

Год здоровья

БЛАГОРОДНАЯ ИНИЦИАТИВА

Сотрудники медико-санитарного отделения открытого акционерного общества «Навоийазот», обслуживающие более 10 тысяч рабочих и служащих, в Год здоровья выступили с доброй инициативой.

Они начали оказывать бесплатную медицинскую помощь 200 инвалидам, пенсионерам и престарелым людям, проживающим в двух микрорайонах города. Им доставляются бесплатные лекарства, предоставлена возможность лечения в больницах.

— Мы благодарны руководителям предприятия и медикам,— сказала ветеран труда Гульжахон ая Турниязова. — Они вносят достойный вклад в укрепление здоровья народа. Пусть и они сами будут всегда здоровы.

Я.УМАР (УзА)

В АТМОСФЕРЕ ПРАЗДНИКА

В честь Дня независимости Узбекистана в специнтернате № 124 для детей с ослабленным здоровьем Уртачирчикского района Ташкентской области был проведен праздничный утренник.

Как уточнила НИА "Туркистон-пресс" директор интерната Т.Абдухакимова, в его организации активное участие приняла депутат Ташкентского областного Кенгаша народных депутатов от НДПУ Зоя Ан. Для ребят были устроены концерт и праздничное угощение. Шефы — Ассоциация спортивной борьбы Узбекистана — передали новое оборудование для столовой.

— Мы очень благодарны депутату за ее внимание и искреннюю заботу о наших питомцах, — отметила Т.Абдухакимова. — На прошедших выборах мы отдали свои голоса за Зою Ан. И теперь убеждаемся в том, что не ошиблись в своем кандидате. Через депутата от НДПУ мы получили возможность решать многие повседневные проблемы, которых у интерната хватает.

Всего в интернате под наблюдением опытных специалистов обучается 146 детей разных национальностей, в том числе — 30 сирот. До начала учебного года многие воспитанники этого учебного заведения прошли оздоровление в стационаре.

НИА "Туркистон-пресс"

Экология

ОЗЕРА БУДУТ ПОЛНОВОДНЫМИ

Эффективно проводится в Муйнакском районе работа по наполнению водой внутренних озер, возрождению рыбоводства и животноводства, которой занимается Нукусский филиал Международного фонда по спасению Арала.

На сегодняшний день в регионе восстановлено восемь озер, которые содержат 250 миллионов кубометров воды. После завершения сооружения плотины в старом русле Амударьи, по которому она вливалась в Аральское море, появится возможность сохранять здесь дополнительно еще 200 миллионов кубометров воды.

В эти дни возведение данного гидросооружения подходит к концу. Работники открытого акционерного общества «Нукуссувкурилиши» в ходе строительно-монтажных работ освоили более 1 миллиарда 600 миллионов сумов. Дамба протяженностью свыше двух километров, хорошо укрепленная и работающая в автоматическом режиме, способна пропускать 360 кубометров воды в секунду.

С вводом гидросооружения в эксплуатацию площадь искусственных озер расширится, а значит, появится возможность для развития рыбоводства — основной отрасли района.

А.АРТЫКБАЕВ (УзА)

ДВИЖЕНИЕ БЕЗ ОПАСНОСТИ

В связи с началом нового учебного года 2-12 сентября в стране проводится традиционная декада безопасности движения «Внимание, дети!».

Инспекторы Государственной службы безопасности дорожного движения Министерства внутренних дел проверяют подземные и наземные дороги вблизи школ, установки по упорядочению безопасности движения и другие дорожные знаки. К каждой школе и детсаду страны прикреплены работники органов внутренних дел, при их содействии проводятся учебные занятия по 17-часовой программе.

— Все 315 школ и 504 детских сада столицы — под нашим постоянным вниманием, — сказал начальник пропагандистско-агитационного отдела управления безопасности дорожного движения Главного управления внутренних дел города Ташкента подполковник **Кузибай ЯНГИБАЕВ**. — В образовательных учреждениях распространены более четырех тысяч экземпляров обращений и призывов. Кроме того, вместе с работниками народного образования мы ведем среди родителей разъяснительную работу.

Х.САЛИМОВ (УзА)

НОВАЯ ПОЧТОВАЯ МАРКА

Филиалом «Узбекистон маркаси» открытого акционерного общества «Узбекистон почтаси» подготовлена почтовая марка, посвященная 2700-летию города Карши.

В обращение марка выпущена Узбекским агентством связи и информатизации.

Новая почтовая марка появилась в результате сотрудничества Узбекского агентства связи и информатизации, Кашкадарьинского областного хокимията и Института истории Академии наук Узбекистана и согласно постановлению Кабинета Министров Республики Узбекистан о праздновании 2700-летнего юбилея древнего города, занимающего особое место в мировой истории и культуре. (УзА)

Хозяйке на заметку

РЫБА! ВСЕ ВЫИГРАЛИ

Нет-нет, речь вовсе не о домино. Просто на дворе, наконец, сентябрь с прекрасной раскатистой буквой р-р-р, а значит, по народным приметам, самое время садиться за рыбный стол. Хотя и с летом прощаться еще не хочется. Так что мы предлагаем вам замечательный итальянский рецепт, где рыба прекрасно сочетается с овощами.

А-ЛЯ ВИНОЧЕЛЛИ

Любую нежирную и некрупную рыбу, из расчета одна рыбка на одну порцию, плотно оберните маринованными виноградными листьями и закрепите их деревянными шпильками (зубочистками). Можно использовать и свежие листья, но тогда выбирайте понежнее и предварительно их ошпарьте.

В таком упакованном виде рыбу обжарьте со всех сторон на растительном масле. Затем на том же масле обжарьте нарезанные кубиками баклажан, кабачок, луковицу и разноцветный болгарский перец. Приправьте все зубчиком чеснока и 1-2 ложками соевого соуса. Когда соус весь выпарится и овощи станут мягкими, выключите огонь.

Выложите на тарелку овощи, сверху рыбу и, сделав на каждой рыбке несколько разрезов острым ножом, вставьте в них тонкие ломтики лимона.

У этого блюда есть еще одно несомненное преимущество: оно прекрасно и в горячем, и в холодном виде.

С миру по шутке

Алло! Это ты, Алиса? Я купил билеты в театр!

Замечательно! Я уже начинаю собираться.

— Правильно делаешь! Надо успеть. Билеты — на завтра.

***

Купил на кухонный стол очень скользкую клеенку. Всю ночь с кухни слышались звуки падающих тараканов и приглушенная брань. Через неделю встретил первого таракана на коньках.

***

Автобус. Подходит кондуктор к пьяному мужику:

— Мужчина, деньги за проезд!

Мужик оттопыривает свой карман:

— Ссыпай.

***

— Можно ли есть чернобыльские яблоки?

— Можно. Только огрызки надо глубже закапывать.

— Учитель сказал, что если я буду плохо учиться, то вырасту таким как ты.

Кроссворд

ПО ГОРИЗОНТАЛИ: 1. Российский композитор, член «Могучей кучки». 4. Повторяющаяся часть узора на ткани, трикотаже, обоях. 8. Древняя славянская азбука. 10. Воспаление стенок лунки удаленного зуба. 11. Слухи, толки. 12. Планка для рамок и карнизов. 13. Поленья для топки. 15. Город на Оке. 17. Твердый спеченный остаток после переработки полезных ископаемых во вращающихся печах. 18. Отвар. 20. Нервная клетка. 22. Длинная круглая палка, на которую насаживается острие копья. 26. Служитель, псаломщик в православной церкви. 28. Народ в Алжире, Мали. 29. Жилое помещение в монастыре. 31. Представитель европейского народа. 32. Плавучая землечерпательная машина. 33. Единица магнитной индукции. 34. Покоритель горных вершин. 35. Шествие. 36. Горная система в Азии. 37. Русские мореплаватели.

ПО ВЕРТИКАЛИ: 1. Древнерусский город-крепость в 10-13 в.в. на правом берегу реки Ирпень. 2. Ряд, набор чего-нибудь. 3. Совокупность особенностей, характеризующих речь отдельного индивидуума. 5. Духовой музыкальный инструмент. 6. Музыкальный темп. 7. Яхта с тремя килями. 9. Один из мушкетеров Александра Дюма. 10. В индийской мифологии: одно из имен жестокой и кровожадной богини Кали. 14. Долговой документ. 16. Место за рекой. 19. Английский мореплаватель, руководитель трех кругосветных экспедиций. 21. Хвойное дерево. 22. Специальность врача. 23. Персонаж пьесы Александра Островского «Без вины виноватые». 24. Поручитель. 25. Притон развратников. 26. Часть растения, естественно отделяющаяся и служащая для его размножения. 27. Церковный обряд. 30. Женское имя. 31. Перекладина в курятнике.

Ответы на кроссворд, опубликованный 31 августа

ПО ГОРИЗОНТАЛИ: 5. Акватория. 10. Утрата. 12. Клипер. 13. Неель. 14. Агроном. 16. Сверток. 18. Броня. 22. Инстинкт. 23. Черномор. 24. Аштон. 25. Стабихун. 27. Империал. 29. Кукла. 30. Харитон. 32. Царская. 35. Спина. 37. Лебедь. 38. Абидос. 39. Останкино.

ПО ВЕРТИКАЛИ: 1. Нагано. 2. Шванн. 3. Прядь. 4. Мягков. 6. Буза. 7. Самолет. 8. Вибрато. 9. Ирак. 11. Реконструкция. 15. Гарнитура. 17. Оттоманка. 18. Ботаник. 19. Яичница. 20. Сноха. 21. Крепе. 26. «Бибирево». 28. Рейсшина. 30. Холл. 31. Ольхон. 33. Аналой. 34. Яссы. 35. Скотч. 36. Алаид.

Главный редактор Сафар ОСТАНОВ

Редколлегия:
Абдулла ОРИПОВ
Аслиддин РУСТАМОВ
Латиф ГУЛЯМОВ
Ашур КАДИРОВ
Бобир АЛИМОВ
Хабиб САГДУЛЛА
Фаррух ХАМРАЕВ (Первый заместитель главного редактора)
Алимкул СУЛТАНОВ (Заместитель главного редактора)
Андрей ОРЛОВ (Заместитель главного редактора — «Голос Узбекистана»)
Норбобо ШАКАРОВ
Намаз САГДУЛЛАЕВ
Тулепберген КАИПБЕРГЕНОВ
Муслихиддин МУХИДДИНОВ
Олим МУРАДОВ
Абдугани МАМАСАДЫКОВ
(Ответственный секретарь — «Узбекистон овози»)

ГОЛОС УЗБЕКИСТАНА

Выходит по пятницам

Учредитель: Центральный Совет Народно-демократической партии Узбекистана.
Адрес редакции: 700000, г. Ташкент, ул. Матбуотчилар, 32.
Наши телефоны: 133-54-55, 136-26-70.

Газета зарегистрирована в Узбекском агентстве по печати и информации.
Регистрационный № 009.
Объём — 2 печ.л.
Способ печати — офсетный, формат А2.
Заказ Г-612. Тираж 2034
Отпечатано в типографии Издательско-полиграфической акционерной компании «Шарк», адрес предприятия:

Газета «Голос Узбекистана» набрана и сверстана на компьютерной базе редакции

Время подписания в печать по графику — 21.00
Номер подписан в

Почему мы так говорим?

БУМАГА НЕ КРАСНЕЕТ

Выражение это восходит к римскому писателю и оратору Цицерону (106-43 до н.э.); в его письмах "К друзьям" находится выражение: "Epistola non erubescit" — "Письмо не краснеет", то есть письменно можно высказывать такие мысли, которые стесняются высказать устно.

КЕЛЕССКАЯ АВТОШКОЛА ОСО «ВАТАНПАРВАР»

готовит водителей категорий: "В", "ВС", "С";
переподготавливает водителей с "В" на "ВС", "Д" (автобус), "Е" (грузовая с прицепом).
По сниженным расценкам.
Адрес: г.Келес, ул.Генерала Гафурова, 59.
Телефоны: 56-381, 56-382 (код 8 + 296)
Обращаться с 8 ч до 20 ч.

ООО "INTER BUSINESS STANDART" Сабир-Рахимовского района г.Ташкента, код ОКПО 19783559, ИНН 205246508
ЛИКВИДИРУЕТСЯ.
Претензии принимаются в течение двух месяцев со дня опубликования объявления по адресу: г.Ташкент, Сабир-Рахимовский район, ул.М.Ходжаева, д.1 а, кв. 22. Тел. 67-39-25.