ЭТА ДОРОГАЯ РОДИНА ПРИНАДЛЕЖИТ ВСЕМ НАМ!

O'ZBEKISTON XALQ DEMOKRATIK PARTIYASI

ГОЛОС УЗБЕКИСТАНА

ОБЩЕСТВЕННО-ПОЛИТИЧЕСКАЯ ГАЗЕТА

■ 2 МАЯ ■ 2003 ГОД ■ 18 (563) ■ ВЫХОДИТ С 5 МАРТА 1992 ГОДА

ПОСТАНОВЛЕНИЕ

Кабинета Министров Республики Узбекистан

О ПООЩРЕНИИ УЧАСТНИКОВ ВТОРОЙ МИРОВОЙ ВОЙНЫ

В связи с проведением 9 мая всенародного праздника — Дня Памяти и Почестей, а также 58-й годовщиной Победы над фашизмом во Второй мировой войне 1941-1945 годов и в целях материального поощрения участников войны Кабинет Министров постановляет:

1.Установить единовременное денежное вознаграждение инвалидам и участникам Второй мировой войны в размере 13000 (тринадцать тысяч) сумов.

2.Расходы, связанные с реализацией настоящего постановления, произвести за счет средств республиканского бюджета.

3.Министерству финансов, Центральному банку, Министерству труда и социальной защиты населения, Министерству обороны, Министерству внутренних дел, Комитету по охране государственной границы и Службе национальной безопасности Республики Узбекистан обеспечить выплату указанного вознаграждения в торжественной и праздничной обстановке.

4.Совету Министров Республики Каракалпакстан, хокимиятам областей и г.Ташкента совместно с Министерством по делам культуры, Министерством обороны, Академией художеств, Комитетом женщин, общественным центром «Маънавият ва маърифат», фондами «Нуроний» и «Махалла», другими общественными организациями провести специальные встречи и просветительно-художественные вечера, посвященные защитникам свободы и чести нашей Родины.

5.Контроль за исполнением настоящего постановления возложить на заместителей Премьер-министра Республики Узбекистан Р.Азимова и Х.Караматова, председателя Совета Министров Республики Каракалпакстан, хокимов областей и г.Ташкента.

Председатель Кабинета Министров И.КАРИМОВ

Гор.Ташкент,
1 мая 2003 года





ПРИЕМ В РЕЗИДЕНЦИИ ОКСАРОЙ

Президент Республики Узбекистан Ислам Каримов 1 мая в резиденции Оксарой принял директора Второго Европейского департамента Международного валютного фонда (МВФ) Джона Одлинга-Сми.

Во время встречи руководитель нашей страны отметил, что имеются все основания говорить об активизации взаимных контактов и сотрудничества между Узбекистаном и МВФ.

— Я хочу подчеркнуть, что участие представителей МВФ в мероприятиях, проводимых в рамках предстоящего в Ташкенте заседания Совета управляющих Европейского банка реконструкции и развития, еще более повысит авторитет этого форума, — сказал Ислам Каримов.

Узбекистан сотрудничает с МВФ, считающемся одним из авторитетнейших финансовых институтов мира, на протяжении более десяти лет. Фонд способствует реализации реформ в Узбекистане путем поддержки платежного баланса и бюджета, оказания финансовой помощи, практических рекомендаций.

В прошлом году была успешно выполнена Программа мониторинга, составленная между Узбекистаном и МВФ.

В ходе встречи состоялся обмен мнениями по вопросам расширения сотрудничества.

Фото А. ТУРАЕВА (УзА)

БАНКИРЫ ВСТРЕЧАЮТСЯ В ТАШКЕНТЕ

Европейский банк реконструкции и развития был создан в 1990 году по инициативе тогдашнего президента Франции Франсуа Миттерана. В апреле 1991 года в Лондоне состоялось учредительное заседание ЕБРР. В дальнейшем заседания проходили ежегодно под порядковыми номерами, причем Лондон оставался местом их проведения в каждый нечетный год. И лишь в нынешнем году эта традиция была нарушена: заседание проходит в столице Узбекистана, который стал членом ЕБРР в апреле 1992 года.

Вот хроника ежегодных заседаний Совета управляющих ЕБРР:

I — 1992, апрель — Будапешт (Венгрия)
II — 1993, апрель — Лондон (Великобритания)
III — 1994, апрель — Санкт-Петербург (Россия)
IV —1995, апрель — Лондон
V — 1996, апрель — София (Болгария)
VI — 1997, апрель — Лондон
VII — 1998, май — Киев (Украина)
VIII — 1999, апрель — Лондон
IX — 2000, май — Рига (Латвия)
X — 2001, апрель — Лондон
XI — 2002, май — Бухарест (Румыния)
XII — 2003, май — Ташкент (Узбекистан)

ОТЕЛИ ПРИНИМАЮТ ГОСТЕЙ

4-5 мая в нашей столице пройдет XII заседание Совета управляющих Европейского банка реконструкции и развития. Одновременно в те же дни состоится Бизнес-форум, и Ташкент превратится в мировой финансовый центр. К этому крупному и важному событию в городе осуществлена большая подготовительная работа, о чем, в частности, свидетельствует новый облик столичных гостиниц после их капитальной реконструкции.

29 апреля с реконструированными и вновь построенными у нас гостиницами ознакомился Президент Республики Узбекистан Ислам Каримов. Глава государства интересовался условиями, созданными здесь для гостей, беседовал с персоналом отелей. Президент страны выразил благодарность всем тем, кто внес достойный вклад в проведение в столице республики такой огромной работы.

Отныне международным стандартам отвечают все 260 номеров гостиницы «Ташкент», ставшей четырехзвездочной. Здесь размещаются ресторан и бары, фитнес-центр, бассейн, торговые точки. Гостиница получила новое наименование: «Ле Меридиан-Ташкент палас».

Вчера приняла первых гостей четырехзвездочная гостиница «Гранд Мир», ранее называвшаяся «Россия». На ее семи этажах разместились 126 номеров, 3 ресторана, которые по комфорту и отделке также соответствуют мировым стандартам.

Преобразилась, стала более привлекательной и удобной гостиница «Дедеман Силк Роад-Ташкент» (бывший «Дустлик»), которая после реконструкции удостоена категории четырехзвездочной по уровню всех 206 номеров. Здесь наряду с рестораном и барами будут работать спортивно-оздоровительный центр, другие службы, в том числе совместное предприятие по обслуживанию туристов «Шелковый путь — Туризм Инвест».



Новая гостиница «Радиссон САС-Ташкент»

На проспекте Амира Темура поднялась новая гостиница «Радиссон САС-Ташкент» на 115 номеров. Посетителям здешнего 80-местного ресторана «Босфор» будут предлагаться блюда национальной кухни Турции и стран Средиземноморья. Для проведения деловых встреч здесь предусмотрены просторные конференц-залы.

В связи с этим вспоминается наш разговор, состоявшийся в середине апреля с Давудом Эрбашем — представителем турецкой компании «АПЕАС», которая осуществляла реконструкцию гостиницы «Дустлик». В то время здесь было еще довольно много «незавершенки», однако он высказал твердую уверенность, что все работы будут выполнены в срок и с высоким качеством. И слово свое строители сдержали.

Как видим, гостиницы Ташкента готовы встретить участников ежегодного заседания Совета управляющих Европейского банка реконструкции и развития на самом высоком уровне.

Наш корр. Фото Шавката АКРАМОВА



«Дедеман Силк Роад-Ташкент» (прежде «Дустлик»)



European Bank for Reconstruction and Development
БИЗНЕС ФОРУМ
ТАШКЕНТ 4-5 МАЯ 2003

ВСЕ ФЛАГИ В ГОСТИ К НАМ

4-5 мая в Ташкенте будет проходить XII ежегодное заседание Совета управляющих Европейского банка реконструкции и развития

На несколько дней столица Узбекистана станет одним из мировых финансовых центров. Красноречивым символом этого выглядят государственные флаги десятков стран, поднятые на флагштоках перед отелем «Интерконтиненталь», где состоятся главные мероприятия предстоящего форума.

— Тот факт, что впервые в истории стран Центральной Азии ежегодное собрание Совета управляющих ЕБРР будет проходить в Ташкенте, свидетельствует о признании нашим банком огромного инвестиционного потенциала Узбекистана и его ключевой роли в развитии региональной кооперации, — отметил в интервью ИА «Жахон» член Совета директоров ЕБРР, исполнительный директор по Узбекистану **Лоран ГИ.**

В 2002 году общий объем иностранных инвестиций в экономику нашей страны составил свыше 650 миллионов долларов США. В настоящее время Узбекистан развивает торгово-экономические отношения более чем со 120 странами мира. Активно реализуется Государственная инвестиционная программа, которая включает 87 инвестиционных проектов общей стоимостью 4,3 миллиарда долларов США.

Новым импульсом для деловых кругов страны стало принятие правительственной программы по созданию предприятий с иностранными инвестициями в регионах республики с предоставлением заинтересованным сторонам дополнительных льгот.

В этой связи проведение у нас столь представительного международного форума с участием 60 официальных делегаций зарубежных стран, руководителей международных экономических организаций и финансовых институтов, крупнейших концернов и компаний предоставляет деловым кругам Узбекистана уникальную возможность найти партнеров для реализации новых совместных проектов.

Характерно, что программа мероприятий ежегодного заседания управляющих ЕБРР начнется именно с проведения инвестиционного форума Республики Узбекистан, на котором будет проведена широкая презентация инвестиционных возможностей страны и перспектив дальнейшего развития экономического сотрудничества государств Центральной Азии.

Большое внимание во время форума будет уделено вопросам приватизации, поддержки частного сектора, реформированию и развитию финансово-банковской системы.

В целях непосредственного ознакомления участников встречи с экономическим, инвестиционным и экспортным потенциалом Узбекистана в столичном РТВЦ «Узэкспоцентр» уже со 2 мая начнет свою работу выставка, на которой будут представлены экспозиции ведущих отраслей экономики, совместных предприятий, малого и среднего бизнеса. А 6-8 мая совместно с британской компанией «ITE Group plc» будут организованы международная выставка «OGU 2003» и конференция, посвященные развитию нефтегазового потенциала нашей страны с участием многих ведущих зарубежных компаний. К слову сказать, проведение таких выставок в Узбекистане стало уже хорошей традицией, и нынешняя является по счету седьмой.

Что касается официальной программы нынешнего форума ЕБРР, то она включает проведение пленарного заседания Совета управляющих, а также Бизнес-форума. В ходе последнего будут проведены презентации 27 стран, входящих в сферу деятельности банка, каждая из которых позволит глубже ознакомиться с опытом экономических реформ и результатами экономического развития страны, возможностями реализации новых инвестиционных проектов и расширения торгово-экономического сотрудничества.

Наряду с этим планируется проведение нескольких семинаров по вопросам развития инвестиционного климата, регионального торговли и глобализации, успешного ведения бизнеса, поддержки малого и среднего предпринимательства, использования и охраны водных ресурсов.

В ходе мероприятий будут оглашены результаты конкурса на лучший проект в области малого и среднего бизнеса, объявленного ЕБРР совместно с государственным секретариатом по экономическим связям Швейцарии.

В рамках поддержки начинающих бизнесменов ЕБРР предоставляет возможность 200 частным предпринимателям принять участие в Бизнес-форуме и других мероприятиях заседания на бесплатной основе.

Основное внимание на форуме будет уделено вопросам активного привлечения в регион иностранных инвесторов, улучшения торгово-экономических связей между центральноазиатскими странами, а также содействию в осуществлении экономических преобразований.

По мнению члена Совета директоров ЕБРР Лорана Ги, ежегодное собрание ЕБРР в Ташкенте станет идеальным шансом для Узбекистана показать миру свой огромный потенциал, откроет новые горизонты для привлечения иностранных инвестиций в экономику страны. Этот форум, несомненно, поднимет на качественно новую ступень двусторонние отношения между ЕБРР и Узбекистаном.

Владимир ГЕРАСИМОВ

НАРОД И АРМИЯ ЕДИНЫ

С первого дня весеннего призыва в ряды Вооруженных Сил началась практическая реализация совершенно новых подходов и требований к военному строительству армии независимого Узбекистана. Они нашли свое выражение в принятом на десятой сессии Олий Мажлиса Республики Узбекистан второго созыва Законе «О всеобщей воинской обязанности и военной службе». И сразу внимание общественности, призывников и их родителей оказалось привлеченным к новому виду службы — военной службе в мобилизационном призывном резерве.

Как сообщили из управления призыва и подготовки резервистов Министерства обороны Республики Узбекистан, в этом виде военной службы не на словах, а на деле реализуется важнейший принцип военного строительства — народ и армия едины, и предлагаются принципиально иные, чем раньше, взаимоотношения государства, органов военного управления с каждым конкретным гражданином.

Конституция независимого Узбекистана предусматривает всеобщую воинскую обязанность, обязывает каждого гражданина нашего государства выполнять свой долг по защите независимости, территориальной целостности своей Родины. Однако благодаря миролюбивой политике нашего государства и реализации военной реформы, предусматривающей создание небольших по численности, высокопрофессиональных Вооруженных Сил, сегодня нет необходимости призывать на срочную военную службу каждого юношу.

Выступая на девятой сессии Олий Мажлиса Республики Узбекистан второго созыва, Президент Узбекистана Ислам Каримов, остановившись на вопросах осуществления в нашей стране реформы Вооруженных Сил, отметил: «Создание небольших по численности, мобильных, оснащенных современным оружием и техникой, отвечающих современным требованиям, хорошо обученных Вооруженных Сил, способных защитить границы и территориальную целостность страны, мир и спокойствие нашего народа, является одной из важнейших задач строительства будущего обновленного Узбекистана».

Сокращение численности армии позволяет не только уменьшить срок службы в Вооруженных Силах до одного года, но и направить высвобождаемые финансовые и материальные средства на улучшение качества подготовки войск, их техническое оснащение, повышение жизненного уровня военнослужащих.

Однако в нашем неспокойном мире обстановка может резко измениться. Как показал опыт строительства наших Вооруженных Сил, у нашего молодого государства есть не только много друзей и союзников, в том числе и среди самых могущественных государств мира, но и немало недоброжелателей. Именно Узбекистан был избран в последние годы силами международного экстремизма и терроризма объектом своих преступных действий. Став полноправным членом международной антитеррористической коалиции, Узбекистан не только упрочил свое положение в мире и регионе, но и на собственном опыте убедился — создание высокопрофессиональной армии в настоящее время невозможно без формирования и обучения резерва Вооруженных Сил.

Президент Республики Узбекистан, Верховный Главнокомандующий Вооруженными Силами Ислам Каримов на девятой сессии Олий Мажлиса второго созыва определил конкретные направления этой работы. Это, прежде всего, поднятие престижа военной службы, авторитета защитника Родины, построение армии на контрактной основе по опыту передовых стран, подготовка призывного контингента, прошедшего военное обучение, обеспечение прозрачности призыва, совершенствование работы призывных комиссий, исключение субъективизма при принятии ими решений, обеспечение общественного контроля за их деятельностью, создание такой системы и такого механизма призыва в армию, который исключал бы всякие нарушения закона.

Указания Президента были в полной мере учтены в принятом на десятой сессии Олий Мажлиса Законе Республики Узбекистан «О всеобщей воинской обязанности и военной службе» в новой редакции. Этот закон привел существующую систему военной службы в полное соответствие с основными направлениями происходящих в стране процессов модернизации и демократического обновления общества, государственного устройства.

В Законе «О всеобщей воинской обязанности и военной службе» определено, что лица, годные к несению срочной военной службы и не имеющие права на отсрочку и освобождение от нее, но не призываемые на очередной срок в Вооруженные Силы, подлежат зачислению в мобилизационный призывной резерв. Служба в мобилизационном призывном резерве (МПР) организуется по территориальному принципу в виде месячных сборов и предусматривает внесение денежных взносов на специальный счет Министерства обороны.

Граждане, уплатившие в установленном порядке денежный взнос, находятся в МПР до 27-летнего возраста, при этом они освобождаются от призыва на срочную военную службу. Достигнув 27-летнего возраста, прошедшие службу в МПР, зачисляются в резерв Вооруженных Сил.

Благодаря созданию службы в МПР всем призывникам, как призванным на военную службу и отслужившим год, так и не попавшим на нее, но прошедшим службу в МПР, создаются равные условия для исполнения всеобщей воинской обязанности. Ведь благодаря конкурсному отбору призывников для прохождения срочной военной службы на нее будут призваны только наиболее подготовленные в физическом и умственном отношении призывники.

Конкурсный отбор обеспечивает прозрачность процедуры призыва на военную службу и исключает субъективизм при принятии решений для направления призывника на тот или иной вид службы в условиях наличия в каждом отделе по делам обороны большого невостребованного призывного ресурса.

Остановимся на основных критериях, по которым годные к военной службе по состоянию здоровья и социальному положению призывники будут состязаться за право отслужить непосредственно в частях и подразделениях Вооруженных Сил Республики Узбекистан.

Состояние здоровья определяется по результатам медицинского освидетельствования призывника на районных (городских) призывных комиссиях и может составлять от 1 до 10 баллов.

По образованию: призывник, имеющий базовое среднее образование, получает 1 балл, лицей или 11 классов — 3 балла, профессиональный колледж — 4 балла, имеющий степень бакалавра, получивший военно-техническую специальность в ОСО Республики Узбекистан «Ватанпарвар», — 6 баллов и имеющий степень магистра — 8 баллов.

Интеллектуальный уровень призывника определяется путем написания изложения и оценивается по пятибалльной шкале. Социальное положение призывника оценивается в ходе изучения его семейно-имущественного положения, и юноша из благополучной семьи может расчитывать на 4 балла.

Уровень физического развития призывника определяется в соответствии с требованиями нормативов «Наставления по физической подготовке в Вооруженных Силах Республики Узбекистан». Отлично пробежавший кросс на 1 км, «стометровку» и подтянувшийся на перекладине более 11 раз призывник вправе претендовать на максимальные 5 баллов.

(Окончание на 2-й стр.)

Погода

БУДЕТ ЛИ ЛАСКОВЫМ МАЙ?

Итак, срединный месяц весны «побаловал» нас и тридцатиградусной жарой, и отнюдь не весенней прохладой. Причем последней было гораздо больше, нежели первой. Хотя справедливости ради надо сказать, что прогноз на последнюю неделю апреля, выданный нам главным синоптиком Главгидромета **И.Б.ЗАЙЦЕВОЙ** в самом начале месяца, полностью оправдался: даже за 30 зашкаливало. И вдруг опять — резкое понижение температуры, дождь...

— А что ожидает нас в первую майскую неделю? — спрашиваю я нашу давнишнюю собеседницу.

— Прохладная погода сохранится и первого и второго мая, — говорит Ирина Борисовна. — Ночью ожидается 4-9 градусов тепла, днем — 12-17 градусов. Иными словами, среднесуточная температура в эти дни будет на 7-9 градусов ниже нормы.

В дальнейшем воздух будет постепенно прогреваться. Так, 5-6 мая температура ночью повысится до 10-15 градусов тепла, днем — до 20-25 градусов. 4-5 мая пройдут кратковременные дожди.

— А какой ожидается погода на более отдаленную перспективу? Оправдает ли май приклеенный к нему эпитет «ласковый»?

— Да, конечно, весна свое возьмет, и май порадует нас теплом и солнечной погодой. Правда, в отдельные дни пройдут кратковременные дожди и шумные весенние грозы. Что же касается температуры, то она повысится до 32-37 градусов тепла, особенно во второй половине месяца.

Владимир ЧЕБОТИН

BUSINESS BANK
Бизнес Банк
В лучших традициях

НАРОД И АРМИЯ ЕДИНЫ

(Окончание. Начало на 1-й стр.)

Нервно-психическая устойчивость призывника определяется по соответствующим тестам, и они распределяются на группы: рекомендуемые к призыву в первую очередь, рекомендуемые условно и не рекомендуемые к призыву на срочную военную службу.

Максимальное количество баллов, которые может собрать призывник по всем методикам, составляет 32 балла. При наличии большого числа желающих отслужить в армии и наличии еще большего призывного ресурса, конкурс будет нелегким, и пройти его смогут действительно самые достойные.

Обидно, конечно, когда в общем-то вполне готовый для воинской службы юноша не сможет обойти своих, еще более подготовленных сверстников. Но конкурс есть конкурс и проводится он комиссиями военных округов и комиссиями отделов по делам обороны открыто и гласно, с участием представителей общественного движения молодежи «Камолот», фонда «Махалля», районного отдела народного образования, районного отдела по физической культуре и спорту, отделов по делам обороны.

Что поможет юношам, зачисленным в МПР, в полной мере выполнить свой конституционный долг?

Ответ на этот вопрос можно начать с одного из основных условий прохождения службы в МПР — денежного взноса, определенного в 25 минимальных зарплат. Откуда взялась именно эта сумма? Не секрет, что во многих других государствах, чье законодательство предусматривает возможность освобождения от срочной военной службы, она больше в несколько раз. Практически это те самые средства, которые будут потрачены государством на содержание самого юноши в ходе прохождения им месячных лагерных сборов. Транспортные издержки, обмундирование, питание, затраты на использование в ходе боевой учебы моторесурсов и боеприпасов и многое другое. Можно согласиться, что, освобождая юношу от несения срочной службы в течение года, государство может расчитывать на то, что он компенсирует расходы на свое обучение в запасе.

Направленный на службу в МПР призывник вправе немедленно заплатить всю требуемую сумму, сразу по подписании соответствующего договора с ОДО, или внести предварительный взнос, в течение шести месяцев — второй, а всю сумму погасить в течение года. Необходимо подчеркнуть, что поступление на службу в МПР оформляется в виде договора между призывником, гарантирующим его финансовую состоятельность, поручителем с одной стороны и Министерством обороны в лице районного (городского) отдела по делам обороны — с другой. Впервые в нашей истории призывник и государство выступают как равноценные партнеры, берущие на себя определенные обязательства, а все споры между ними будут решаться в судебном порядке. Кстати, поручителем призывника могут выступать не только его родители или другие родственники, но и юридические лица, а, следовательно, различные предприятия и частные фирмы.

Через год, естественно, после полной уплаты денежного взноса, служащий в МПР юноша получит военное удостоверение и сможет пользоваться теми же правами, что и отслуживший срочную службу сверстник. То есть он может поступать в Вооруженные Силы на контрактную службу, если он имеет соответствующую военно-учебную специальность, учиться в высших военных учебных заведениях, работать в налоговых, таможенных и других органах, служить в милиции, любых государственных учреждениях и организациях, выезжать в командировки за границу.

Конечно, и по подписании контракта ему можно работать, заниматься предпринимательской деятельностью, содержать родителей, повышать уровень своего образования.

Упомянем и еще один очень важный аспект в жизни зачисленного в МПР юноши. Не секрет, что до принятия нового Закона «О всеобщей воинской обязанности и военной службе» каждый из непризванных своевременно на срочную военную службу юношей до 27 лет был обречен на регулярные бюрократические процедуры.

В МПР это исключено — после уплаты установленного взноса призывник будет вызван в отдел по делам обороны только в случае прохождения месячного сбора или действительно чрезвычайной ситуации.

Учитывая, что служба в МПР является таким же важнейшим делом, как и прохождение срочной военной службы, государство вправе расчитывать на то, что народ Узбекистана, представители местной власти, предприятий и учреждений будут уделять тем, кто ее проходит, не меньшее внимание, чем солдатам срочной службы.

А как оценивают преимущества службы в МПР сами призывники и их родители? Нам не раз приходилось беседовать с ними непосредственно в отделах по делам обороны, и служба в МПР многими считается довольно привлекательной.

Находясь в Мирзо-Улугбекском районном отделе по делам обороны (РОДО) города Ташкента, я побеседовал с рядом призывников и их родителями.

Призывник Умид Хайдаров, радиомастер, направленный в МПР Мирзо-Улугбекским РОДО, решил сразу внести необходимый денежный взнос.

— Для меня это выгодно, — говорит Умид. — Честно говоря, я давно мечтал работать в системе МВД, но служить срочную службу в моем возрасте как-то уже не солидно... Лучше пройти ее в мобилизационно-призывном резерве.

Его мать Нортожи Юлдашева не нахвалится сыном.

— Он у нас работает почти с 12 лет. Сын у нас один и расставаться с ним — дело непростое. Через год получит военный билет, поступит на военную службу по контракту, обучившись в школе подготовки сержантов. А мы к этому времени невесту ему подыщем...

Ветеран милиции Эргаш Ашурбаев проводил на срочную службу троих сыновей. Четвертого, Улугбека, призывная комиссия определила в МПР.

— Конечно, хотелось, чтобы и Улугбек продолжил семейную традицию, отслужил в войсках, — говорит ветеран, — но в новые времена появляются и новые виды службы. Для нас вполне приемлемы условия прохождения службы в МПР, и мы в течение трех-четырех дней найдем необходимые средства, чтобы заключить договор с отделом по делам обороны.

Для матери призывника Дениса Огнева Любови Дружининой известие о зачислении сына в МПР — большое облегчение. Все-таки лучше, когда сын — рядом, да и работает он на хорошем месте, жалко было бы его терять.

— Да, для нас заплатить будет непросто, но мы за год обязательно заработаем требуемую сумму, — говорит она.

Сурхандарьинец Мурод Махмудов, недавно переехавший в город Ташкент, где купил квартиру, не скрывает своей радости:

— Служба в мобилизационном призывном резерве меня вполне устраивает. У меня большие планы, хочу поступать в институт. Если есть возможность и государству послужить, и свои проблемы решить — то надо только сказать большое спасибо нашему государству.

Как заметил председатель призывной комиссии Мирзо-Улугбекского района, заместитель хокима С.Ахмедов, проведенная махаллинскими активистами разъяснительная работа по доведению до призывников и их родителей новых требований Закона «О всеобщей воинской обязанности и военной службе» проходит успешно.

Т.БАТЫРБЕКОВ (УзА)

Истоки духовности — *Национальные ценности*

МУЗЕЙ – ШКОЛА ВОСПИТАНИЯ

Патриотическое воспитание юношей и девушек, всестороннее развитие личности, активная жизненная позиция молодых людей, нравственность и духовность сегодня чрезвычайно важны. Ведь речь идет о тех, кто завтра вступит в самостоятельную жизнь, будет своим трудом укреплять экономику страны, способствовать процветанию Родины. Что может помочь в процессе воспитания и взросления молодого человека? Мы убеждены, эффективным инструментом здесь становятся музеи.

«Если учесть, что музей является зеркалом истории народа, он должен пробуждать чувство гордости у представителей этого народа, прежде всего — в сердцах молодого поколения, — сказал Президент Ислам Каримов во время посещения Государственного музея истории Узбекистана. — А наша задача заключается в том, чтобы донести до будущих поколений нашу великую историю с помощью таких обителей просвещения».

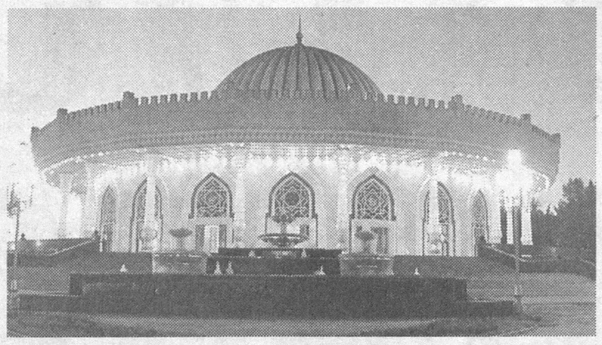
Бесспорно, музей как научно-исследовательское и культурно-просветительное учреждение способно ознакомить с национальными ценностями очень многих людей. Музей выступает источником новых знаний, молодежь и, в частности, студенчество могут узнать о ранее неизвестных им явлениях, расширить и углубить свои знания.

Мы говорим о студентах в первую очередь потому, что они составят передовой отряд нашей молодой интеллигенции. И, конечно же, патриотизм, духовность и знания помогут им занять достойное место в обществе и стать максимально полезными для страны.

Важным критерием является превращение научно-просветительной работы музея со студентами в составную часть всего учебно-образовательного процесса высшей школы. Это касается, в первую очередь тематики экскурсий и лекций, которая должна отвечать учебным программам и планам учебной работы конкретного вуза. Здесь необходим тесный контакт музейных работников с педагогами вузов. Специально для вузов музеи должны разрабатывать учебно-программные, общеобразовательные обзорные и тематические экскурсии, расчитанные при этом на разную подготовку молодежи.

Информацию и методы преподнесения материалов экскурсии в музее следует постепенно усложнять, раскрывая при этом все новые и новые стороны содержания, заложенного в экспозиции, в зависимости от подготовленности, знаний и опыта студентов.

В программу работы со студентами должны быть включены мероприятия, связанные со знакомством с историей музея, который они посещают, его деятельностью, фондами и прочим. Благодаря этому молодежь сможет понять специфику музея, его значение в культурной жизни страны.



Исключительное место в учебно-воспитательной жизни высшей школы занимают музеи исторического профиля, экспозиции которых представляют совокупность подлинных объектов, конкретных материалов, используемых для раскрытия закономерностей исторического процесса. Широкое и всестороннее использование экспозиций исторических музеев приобретает исключительно важное значение для претворения в жизнь важного принципа современности — связи обучения с жизнью.

Приобретая в музее знания, студенты усваивают определенные мировоззренческие идеи, моральные ценности и нормы, эстетические идеалы, проявляют все больший интерес к истории своей страны.

Знакомство с памятниками эпохи способствует формированию у студентов национального самосознания, дает им уникальную возможность сделать своими союзниками предшествующие поколения, воспользоваться их жизненным и творческим опытом.

Особую роль в этом отношении могут играть мемориальные музеи, так как события и люди, которым они посвящены, составляют гордость нации, воплощают в себе все лучшее, порожденное ею.

Знакомя молодежь с экспозицией, нужно стремиться давать точную и яркую оценку событиям и фактам. Здесь не должно быть места равнодушию, бесстрастности.

Кстати говоря, музей может привлечь студентов к своей деятельности, в том числе к систематизации материалов, изготовлению фотоснимков и зарисовок, сбору экспонатов... Методика работы со студентами в музее направлена на пробуждение их активности, самостоятельности, передачу не только определенного запаса знаний, но и проявление потребностей и навыков их самостоятельного приобретения. В этих целях в программу совместной работы музея и высшей школы могут включаться самостоятельные занятия студентов в фондах, экспозиции, библиотеке музея. Подготовка рефератов и докладов по музейной тематике, проведение экскурсий самими студентами после их специальной подготовки. Это также составляет часть учебно-воспитательной работы, направленной на пробуждение национального самосознания и бережного отношения к национальным материальным и духовным ценностям.

Барно ФАРМАНОВА,
кандидат исторических наук,
Мавлюда БУРИЕВА,
кандидат философских наук,
преподаватели Ташкентского юридического института

Мнения

ПРОДИКТОВАНО САМОЙ ЖИЗНЬЮ

Как было отмечено в докладе Президента Республики Узбекистан, внесения изменений и дополнений в Конституцию страны потребовала сама жизнь. Одним из центральных вопросов прошедшей сессии, думаю, стало принятие Закона «О внесении изменений и дополнений в Конституцию Республики Узбекистан».

В докладе Президента Узбекистана И.А.Каримова была убедительно и обоснованно раскрыта суть дополнений и изменений, вносимых в Основной Закон — это дальнейшее совершенствование разделения властей и обеспечение эффективного и гармоничного взаимодействия всех ветвей власти.

Наша фракция на прошедшей сессии полностью поддержала предложение об исключении из статьи 89 Конституции положений о том, что «Президент Республики Узбекистан является одновременно Председателем Кабинета Министров».

Я считаю этот шаг целесообразным и правильным. Ведь, как известно, наряду с этим в статью 98 внесены положения, предоставляющие Президенту право, при необходимости, председательствовать на заседаниях Правительства, принимать по отнесенным к компетенции Кабинета Министров вопросам собственные решения. Такие изменения, я думаю, будут обеспечивать более динамичное и гибкое взаимодействие между главой государства и правительством.

При этом усиливается роль Президента страны по осуществлению функций стратегического руководства исполнительной ветвью государственной власти при одновременном повышении ответственности Премьер-министра за руководство и организацию текущей деятельности Правительства. Такой подход, обусловленный принятой Олий Мажлисом по итогам референдума обновленной концепцией организации государственной власти, одновременно отвечает общепринятым в мировом сообществе демократическим принципам и стандартам организации государственной власти в странах с президентской формой правления.

В Основной Закон страны внесены и другие существенные изменения. В частности, в соответствии с преобразованием Олий Мажлиса в двухпалатный парламент принципиально новую редакцию получила глава XVIII Конституции. Важные изменения и дополнения, касающиеся совершенствования системы судебной власти и обеспечения надежных гарантий самостоятельности и независимости судов внесены в статьи 107, 110 и 112.

Таким образом, внесенные в Конституцию изменения, охватывая все вопросы, связанные с решениями референдума о реорганизации парламента и изменении конституционного срока полномочий Президента страны, обеспечивают полный учет в положениях и нормах Основного Закона страны итогов всенародного голосования, состоявшегося 27 января 2002 года.

И это создает прочный конституционный фундамент для дальнейшего осуществления в нашей стране последовательных демократических преобразований, повышения роли и значения институтов гражданского общества, активизации деятельности политических партий и других общественных организаций.

Александр МАТВЕЕВ,
депутат Олий Мажлиса,
член фракции
НДП Узбекистана

ЗА МИР И ДЕМОКРАТИЮ

Думаю, не ошибусь, если скажу, что все мы, депутаты и гости, с большим вниманием выслушали доклад Президента Узбекистана Ислама Каримова на XI сессии Олий Мажлиса. Глава нашего государства не только обосновал необходимость углубления демократических реформ и укрепления правовой базы проводимых в республике преобразований, но и разъяснил позицию нашей страны в иракском кризисе.

Нет сомнения в том, что все люди доброй воли заинтересованы в обеспечении прочного мира и стабильности в этом неспокойном районе планеты. Что касается нашей страны, то Узбекистан в недавнем прошлом на себе испытал, какую угрозу для мирной жизни представляет экспансия терроризма и религиозного экстремизма.

Поэтому твердая и последовательная политика нашей страны всегда была направлена на решительную борьбу с терроризмом, распространением оружия массового уничтожения и другими угрозами международной безопасности, откуда бы они ни исходили.

Депутаты полностью одобрили и поддержали политику руководства Узбекистана по иракскому вопросу и приняли Заявление Олий Мажлиса Республики Узбекистан по решению иракской проблемы. Тем самым еще раз подтвержден тот факт, что Узбекистан последовательно выступает за демократическое развитие и безопасность во всем мире.

Абдухашим АБДУЛЛАЕВ,
депутат Олий Мажлиса,
член фракции
НДП Узбекистана

ДНЮ ПАМЯТИ И ПОЧЕСТЕЙ ПОСВЯЩАЕТСЯ

В центральном совете Фонда социальной поддержки ветеранов Узбекистана «Нуроний» состоялась встреча, посвященная 9 Мая — Дню Памяти и Почестей. В ней приняли участие ветераны войны и труда.

В мероприятии, которое вел председатель центрального совета Эркин Бокибоев, отмечалось, что объявление 9 Мая — Днем Памяти и Почестей по инициативе главы нашего государства, стало важным событием в стране, общественно-политической жизни народа. Подчеркивалось, что ветеранам у нас постоянно оказывается уважение и почтение, проявляется особая забота со стороны государства. На сегодняшний день представители старшего поколения, принимая активное участие в жизни общества нашей республики, активно участвуют в воспитании молодежи, прививая им чувства любви к своей Родине и народу и верности идеям независимости.

Участники мероприятия — представители ветеранов областей и города Ташкента, — побывав на Площади Памяти столицы, возложили цветы к подножью памятника «Скорбящая мать».

Представители старшего поколения также побывали в Государственном музее истории Узбекистана. (УзА)

ФАКТЫ, СОБЫТИЯ, ИНФОРМАЦИЯ

Пресс-служба

ЦС НДП Узбекистана сообщает:

Год махалли

В целях повышения социальной активности граждан **Мирзаабадский, Мехнатабадский, Хавастский и Шараф-Рашидовский районные советы НДП** провели среди партийного актива, женщин и молодежи заседания за «круглым столом», встречи, диалоги по вопросам развития гражданского общества. В данной работе они активно сотрудничают с негосударственными некоммерческими организациями.

Чартакский РС партии совместно с районным отделением фонда «Махалля» участвует в озеленении и благоустройстве района, ведет в махаллях имени Ю.Ахунбабаева, «Навоий», «Навбахор» и «Булок» пропагандистскую деятельность, направленную на охрану окружающей среды и выполнение Экологической программы НДПУ.

Бекабадский, Ташкентский и Элликалинский районные советы партии, взаимодействуя с органами самоуправления в рамках мероприятий «Года махалли», организовали в ряде махаллей различные смотры-конкурсы и спортивные соревнования.

В партийных организациях

На пленумах **Ферганского и Хорезмского областных, Бекабадского, Чимбайского и Караузякского районных советов партии** была критически оценена деятельность партийных организаций и депутатских групп. Здесь также обсуждены задачи на перспективу, определены конкретные планы действий по участию и выполнению программы «Года махалли» и Экологической программы НДПУ. На них с докладами по этим вопросам выступили первые секретари партийных советов М.Исаков, Б.Бабаджанов, З.Кадыров, Ж.Турдыщев, К.Досназаров. Также на пленумах с участием представителей негосударственных некоммерческих организаций были обсуждены вопросы дальнейшего сотрудничества. На пленуме Хорезмского ОС О.Абдуллаев избран секретарем областного совета партии.

Каракалпакский рессовет НДПУ совместно с Центром общественных исследований, на базе Чимбайского РС, организовал семинар на тему «Вопросы активизации деятельности партийных организаций и изучения общественного мнения населения при переходе на двухпалатную систему парламента». Выступившие с докладами на семинаре секретарь Каракалпакского РС А.Ибодуллаев и исполнительный директор Центра общественных исследований М.Ходжаниязов высказали ряд предложений по привлечению широкой общественности к решению социально-экономических проблем.

Гулистанский городской совет партии организовал семинар секретарей партийных организаций, посвященный задачам партийных организаций в свете решений пленумов ЦС НДП и Сырдарьинского областного совета партии. По этому вопросу был заслушан доклад первого секретаря ГС К.Юсупалиева, утвержден план мероприятий по их выполнению.

Учкурганский РС НДПУ на базе партийной организации ширкатного хозяйства «Кучкар-ота» провел семинар по вопросам сотрудничества партийных организаций с центрами «Маънавият ва маърифат». На нем первый секретарь райсовета партии Т.Маткаримов и заместитель хокима района Х.Абдуганиев, говоря о перспективных задачах в этом направлении, подчеркнули необходимость привлечения к данной работе представителей интеллигенции.

Бекабадский райсовет партии совместно с районным отделением фонда «Махалля» и депутатской партийной группой среди активистов махаллей организовал заседание за «круглым столом» по проблемам реформы парламента. Большое место в обсуждении заняли вопросы повышения политической культуры населения и социальной активности граждан.

Наманганский городской, Уйчинский и Нарынский районные советы партии провели ряд мероприятий в территориальных партийных организациях по разъяснению материалов V пленума ЦС НДПУ.

Чустский РС НДП совместно с отделами хокимията и общественными организациями района организовал ярмарку рабочих мест и тем самым внес свой вклад в трудоустройство 331 человека.

Информация о существенных фактах
ОАО «ТОШКЕНТ-ГУРУЧ»

Сообщение 09

Решение общего собрания:

— вид общего собрания — годовое
— место проведения — г.Ташкент, улица М.Ашрафи, 106
— форма проведения — очное
— дата проведения — 11.04.2003 г.
— кворум — 36481 голос
— акции — 75%

Общее собрание акционеров постановило:

1. Утвердить отчет и протокол заседания Наблюдательного совета за 2002 год — «за» 99,6%.
2. Утвердить отчет о финансово-хозяйственной деятельности за 2002 год и бизнес-план на 2003 год — «за» 99,6%.
3. Утвердить годовой бухгалтерский баланс, акт ревизионной комиссии, заключение аудиторской проверки, отчет ЦБ за 2002 год — «за» 99,8 %.
4. Утвердить аудиторскую фирму «Глоба аудит» аудитором общества на 2003 год — «за» 64,7%, «против» 32,6%.
5. Признать деятельность Нуритдинова З.З. в должности председателя правления «удовлетворительной» и утвердить в должности председателя правления на 2003 год — «за» 96,5%.
6. Создать фонд оборотных финансовых средств общества — «за» 97,1%.
7. В случае реализации госпакета акций, обществу выступить инвестором приобретения госпакета акций — «за» 96,6 %.
8. Распределение прибыли по итогам 2002 года, порядка и сроков выплаты дивидендов перенести на внеочередное общее собрание акционеров — «за» 100%.
9. Выплатить вознаграждение членам Наблюдательного совета по итогам 2002 года — «за» 99,0%.
10. Утвердить положения общества в новой редакции: об общем собрании акционеров, о Наблюдательном совете, о коллегиальном исполнительном органе — «за» 98,7%.
11. Внести дополнения и изменения в устав общества — «за» 99,7%.
12. Утвердить на 2003-2008 год следующий состав Наблюдательного совета (сообщение 10):

Ф.И.О. кандидата	Число голосов поданных за кандидата
1. Акилханов О.Б.	43 995
2. Юлдашбаев С.А.	40 966
3. Алиев С.М.	39 850
4. Волосатова В.П.	30 224
5. Миркадиров М.М.	16 640

Сообщение 10

Прекращены полномочия членов Наблюдательного совета Сафиной Г.М., Сотниковой Н.Г.
Список афилированных лиц ОАО «Тошкент-Гуруч» на 28.04.2003 г.
Госкомимущества РУз, приказ ГКИ № 703 от 19.11.94 г. — 25% акций
ГАК «Узхлебопродукт» — договор № 168 от 1.02.99 г.

Члены Наблюдательного совета — решение общего собрания от 11.04.03 г.

Ф.И.О.	Занимаемая должность	Кол-во акций	% в УФ
Алиев С.М.	Нач.отдела комбикорм. пром-ти ГАК «Узхлебопродукт»	нет	—
Акилханов О.Б.	Представ. ПИФ «Туркистон Элит»	1 419	2,86
Волосатова В.П.	Начальник спец.отдела ОАО «Тошкент дон махсулот»	62	0,13
Миркадиров М.М.	И.О. председателя правления ОАО «ТШДККК»	500	1,03
Юлдашбаев С.А.	Председатель Наблюдательного совета	2 460	5,1

Члены правления ОАО «Тошкент-Гуруч» — договор-контракт о найме от 30.09.02 г.

Ф.И.О.	Занимаемая должность	Кол-во акций	% в УФ
Нуритдинов З.З.	Председатель правления	50	0,1
Ибатбеков У.У.	Главный инженер	2	0,01
Одилбеков Ш.Ж.	Зам.председателя правления	9	0,01
Пронина И.В.	Главный бухгалтер	100	0,21
Пастухова Н.П.	Начальник ПТЛ	25	0,05

Сделано у нас

ТЕЛЕВИЗОР ДЛЯ ШВЕЙНИКОВ

Малым предприятием «ОСФ» в Бухаре руководит Олим Субханович Фазылов. Его коллектив из двадцати пяти человек шьет мужские и женские костюмы по заказам горожан. Кроме того, предлагаются на выбор новейшие образцы из ходовых тканей. У Фазылова есть приемный пункт, он же служит торговой точкой. А по соседству — швейная мастерская.

— Наше становление прошло удачно, дела идут на лад, — говорит Олим Субханович. — Особенно после того, когда МП наладило деловые контакты с коллегами-предпринимателями из России, Казахстана, Кыргызстана, чтобы начать экспорт своих изделий.

Жюри республиканского смотра-конкурса «Ташаббус-2003» присудило предприятию «ОСФ» второе место и наградило ценным призом — телевизором. Понятно, что такое признание вдохновляет работать еще лучше.

Икрам АХМЕТОВ

РАЗНОЦВЕТЬЕ ЧЕРЕПИЦЫ

Опубликованный недавно Указ Президента страны «О мерах по кардинальному увеличению частного сектора в экономике Узбекистана» — еще один важный шаг в деле углубления рыночных реформ, укрепления позиций частного сектора и ускоренного развития предпринимательства.

Участвуя в продвижении отечественного бизнеса, братья Рустам и Шахоб Набиевы стали стремительно развивать свое дело, нужное и прибыльное. Речь идет о цветной черепице. Многие уже видели ее в городах страны — красную, зеленую, голубую, коричневую... Дома стали наряднее, краше. Неудивительно, что черепица, надежно укрывающая здания, пользуется большим спросом.

— Начинали мы с торговой деятельности, — вспоминает Шахоб Набиев, ныне генеральный директор ООО «SVCO LD». — Но вскоре поняли, что и выгоднее, и полезнее для людей, для страны заняться производством, создавать материальные ценности. Поэтому приобрели современное оборудование — формовочные устройства, пластмассовые формы для изготовления черепицы, распалубочные устройства и многое другое, стараясь выбирать менее энергоемкие и более производительные.

— Мы используем сугубо местное сырье — обычный песок и цемент, — вступает в разговор Рустам. — Надо заметить, что себестоимость черепицы невысока. Это, кстати, позволило предприятию, где заняты 30 рабочих, переехать в более подходящее для производства помещение, расширить дело и довести производство черепицы до 300 тысяч штук ежегодно.

Мало того, удалось открыть профильные дочерние фирмы в Бухаре, Маргелане, Нукусе, Намангане, в Самаркандской и Сурхандарьинской областях. Причем желающим братья Набиевы гарантируют установку такого же компактного оборудования и помощь в налаживании своего производства. ООО «SVCO LD», участвуя в различных конкурсах, завоевало 6 дипломов. Кроме того, коллектив предприятия с успехом представляет свою продукцию на ярмарках и республиканских выставках.

— Независимость страны позволила нам быстро добиться высокой результативности, — говорят предприниматели. — Нашу продукцию охотно покупают АО «Жилстрой» и частные заказчики. Важно, что людям она нравится.

Усман УСМАНОВ

ТЕЛЕВИДЕНИЕ

ПОНЕДЕЛЬНИК, 5

«Ўзбекистон» телеканали

6.00 «Ассалом, Ўзбекистон!»
8.00-8.45 «Тахлилнома».
8.45 «Камалак». Болалар учун кинодастур.
9.20 «Сарвиноз» ансамблининг концерти.
12.30, 13.55 ТВ-анонс.
«Болалар сайёраси»:
12.35 1. «Санъат ғунчалари».
2. «Олтин тож». Телевизион ўйин.
13.35 «КиноТеатр».
14.10 Волейбол бўйича Ўзбекистон чемпионати. Финал учрашуви.
14.40 Кундузги сеанс: «Юлдузингни бер, осмон». Бадиий фильм.
16.00 «Талабалик йилларим».
16.20 «Камила». Телесериал.
16.50 «Рангин дунё».
17.05 «Сеҳрланган бола». Мультфильм.
17.45 «Шарқ тароналари».
18.10 «Ўзбектелефильм» намойиши: «Муқаддас пойтахтимиз».
19.10 «Мулкдор».
19.25, 19.55, 20.25, 21.00 Эълонлар.
19.30 «Ахборот» (рус тилида)
20.00 Оқшом эртаклари.
20.15 FCN «Ўзбекистон янгиликлари» (инглиз тилида)
20.30 «Ахборот».
21.05 Европа Тикланиш ва Тараққиёт банки бошқарувчилар кенгашининг йиллик йиғилиши кундалиги.
21.25 2003 йил - Обод маҳалла йили. «Кўпчилик қаторида».
21.45 «Ўзбекистон» каналида илк маротаба: «Киш сонатаси». Телесериал.
22.55 ТВ-клип.
23.05 «Япония турмуш тарзи». Хужжатли телесериал премераси.
23.25 «Ахборот-дайжест».
23.45-23.50 Ватан тимсоллари.

«Ёшлар» телеканали

8.55 Кўрсатувлар дастури.
9.00 Давр тонги.
10.00 «Янги авлод» студияси: Уй вазифаси, Келинг, танишайлик.
10.30 «Мультгомоша».
10.45 «Достоннинг давоми». Видеофильм.
11.00 «Давр»-news.
11.20 ТВ-анонс.
11.25 Болалар экрани: «Самсон ва Салли». Мультфильм.
12.25 Илдиз ва япрок.
12.45 Жахон журнфояси.
13.35 Мозийдан келажакка.
13.55 Автосалтанат.
14.10 «Рей Брэдбери театри». Сериал.
14.35 Балли, ошпазлар.
14.55 ТВ-анонс.
15.00 «Давр» ҳафта ичида.
15.30 «Ғаройиб ҳодиса». Бадиий фильм.
16.30 Спорт ҳафтаномаси.
16.45 «Ўзбекистон –Япония: ҳамкорликнинг янги босқичлари» («Ўзбектелефильм»)
17.20 Кўрсатувлар дастури.
17.25 «Янги авлод» почтаси.
17.40 «Жонсарак». Мультфильм.
17.50 Эл фарзанди.
18.10 Ёшлар овози.
18.30 Белида белбоғи борлар.
18.50 Олтин мерос.
18.55, 21.55 Иклим.
19.00 Давр.
19.35 ТВ-анонс.
19.40 «Меҳр кўзда». Мактубларга шарх.
20.35, 21.20, 22.35 Эълонлар.
20.40 «Гвадалупе». Телесериал.
21.25 Азизим.
21.50 Олтин мерос.
22.00 Давр.
22.40 ТВ-анонс.
22.45 «Рей Брэдбери театри». Сериал.
23.10 «Ёшлар» телеканалида спорт: Интерфутбол Танаффус пайтида-.
24.00 Давр.
1.00-1.05 Хайрли тун.

Телеканал «Тошкент»

17.10 Программа передач.
17.20 Сериал на ТТВ. «Узы любви».
17.55, 19.05, 21.50 Телегазета «Экспресс».
18.15 «Экран детям».
18.30, 20.00, 21.10, 22.10 «Пойтахт». Информационная программа.
18.50 «Спорт и дети».
19.25 «Медицина для Вас».
19.50 «Avto-news».
20.25 Сериал на ТТВ. «Загадочная женщина».
21.30 «Приватизация: шаг за шагом».
22.35 Кинооко. «Агентство Лунный свет». 26-27 серии.
23.45-23-50 Спокойной ночи, мой город.

Международный телеканал

Первый канал. 6.30-8.00
16.30 Программа передач.
16.35 «Вести».
16.50 «Мультсеанс».
17.10 «Евроньюс» Новости.
17.30 «Шутка за шуткой».
18.00 «Жди меня».
19.00 «Кто хочет стать миллионером?» Телеигра.
20.00 «Время».
20.35 «Бизнес ревю».
20.40 «Танцы мира».
20.55 CFI представляет: «Великие люди века».
21.45 Кинематограф: «Стой, а то мамочка будет стрелять». Художественный фильм.
23.15 «Ахборот» (рус.)
23.45 «Спокойной ночи!»

30-й канал

16.55 гача профилактика ишлари

16.55 Открытие программы
17.00 «Познавательная программа»
17.40 «Теле-хамкор»
18.00 Киновечер на «30-м»: «Северное сияние», мелодрама
19.30 «Ошикона», музыкальная передача
19.45 «По закону», сериал
20.45 «Теле-хамкор»
21.05 «Клип-совга»
21.20 «Спокойной ночи, малыши!»
21.30 Киновечер на «30-м»: «Кикбоксёр-мститель», остросюжетный фильм
23.15 Спорт на «30-м» - Профессиональный бокс
24.00 Программа передач

Первый канал

5.00 Телеканал «Доброе утро»
8.00, 11.00, 14.00, 17.00 Новости
8.15 Триллер «Дом на Кэрролл-стрит»
10.10, 15.25, 22.50 «Фабрика звезд-2»
10.40 Следствие ведет Колобков
11.15 Фильм. «Война на западном направлении». 3-я серия
12.45 «Непутевые заметки» с Дм.Крыловым
13.00 Док.детектив «Хроника одного убийства».
13.30 «Путешествия натуралиста»
14.15 Солдаты свободы: «Венгерская рапсодия»
15.05 Док.сериал «Дикие штучки»
16.00 «Большая стирка».
17.30 «Шутка за шуткой».
18.00 Жди меня
19.00 «Кто хочет стать миллионером?»
20.00 Время
20.35 Фильм «Женская логика». 1-я серия
21.40 Тайны века. «Финансовые пирамиды»
22.25 Ночное «Время»
23.05 «Я хочу клонировать свою маму»
23.35 Теория невероятности. «Интуиция»
00.05 Реальная музыка

Россия

3:45 «Доброе утро, Россия!».
6:45 Боевик «Последний киногерой»
9:00, 12.00, 15.00, 18.00, 3.00 ВЕСТИ.
9:20 «Короткое замыкание». Ток-шоу.
10:20 Мелодрама «Арабский принц».
11:15, 14.45 «Экспертиза».
11:30 «Колоссальное хозяйство».
12:20 «Что хочет женщина».
13:10 Сериал «Трое против всех-2».
14:15, 1.50 «Агентство одиноких сердец».
14:45, 15.45 «Экспертиза».
15:20, ВЕСТИ. ДЕЖУРНАЯ ЧАСТЬ.
15:50 «Вся Россия».
16:05 ВЕСТИ-СПОРТ.
16:20, 18.30 МЕСТНОЕ ВРЕМЯ. ВЕСТИ-МОСКВА.
16:50 «Скорая человеческая помощь». Фильм.
18:50 «Спокойной ночи, малыши!».
18:55 Комедия «Дети понедельника».
20:55 ВЕЧЕРНИЙ СЕАНС. «Отчаянные меры»
23:00 Футбол. Чемпионат России. ЦСКА - «Локомотив» (Москва).
1:05 «Футбол России».
1:40 «Дорожный патруль».
2:15, 3.15 Канал «Евроньюс» на русском языке.

ТВ-3

7.30 «Победоносный голос верующего».
8.00 М/с «Ураганчики».
8.30 Х/ф «ЗА ЧУЖОЙ СЧЕТ».
10.30 Х/ф «МЫ СДЕЛАЛИ ЭТО!»
12.00 Х/ф «К ЮГУ ОТ РАЯ, К ЗАПАДУ ОТ АДА».
14.30, 19.00 Телесериал «МЭДИСОН».
15.00 Х/ф «ШОФЕР МИСС ДЕЙЗИ».
17.00 Х/ф «ГРЯЗНЫЕ ДЕНЬГИ».
19.30, 24.00 Телесериал «ИСТОРИИ О ПРИВИДЕНИЯХ».
20.00 Х/ф «БЕССТРАШНАЯ ГИЕНА».
22.00 Х/ф «ДУБЛЕР».
00.30 Х/ф «СЛАДКАЯ ЛОЖЬ».
2.30 Телесериал «НА КРАЮ ЗЕМЛИ».

ВТОРНИК, 6

«Ўзбекистон» телеканали

6.00 «Ассалом, Ўзбекистон!»
8.00-8.35 «Ахборот».
8.35 , 17.55 ТВ-маркет.
8.40 Газеталар шархи.
9.00 «Дўстона беллашув».
9.20 «Нурли манзиллар».
9.35 «Ўзбектелефильм» намойиши: «Умид қалдирғочлари», «Хаттотлик санъати».
10.00, 12.00, 14.00 , 18.00 Янгиликлар.
10.05 «Мулкдор».
10.20 «Хаворанг атиргул». Бадиий фильм.
11.25 «Кўклам соғинчи».
11.45 «Эх, айиқвой». Мультфильм.
11.55, 12.25 ТВ-анонс.
12.05 «Кўпчилик қаторида».
12.30 «Қишлоқ ҳақида ўйлар».
12.50 «Киш сонатаси». Телесериал.
14.10 «Муносабат».
14.50. Волейбол бўйича Ўзбекистон чемпионати. Финал учрашуви.
15.20 Кундузги сеанс: «Самурайлар байроғи». Бадиий фильм. 1-қисм.
16.25 ТВ-клип.
16.35 «Баркамол авлод орзуси».
16.55 «Ватанимга хизмат қиламан».
18.10 «Қонун ва ижро».
18.25 «Ўзбектелефильм» намойиши: «Ёруғлик». 1-фильм.
19.10 «Тафсилот».
19.25, 19.55, 20.25, 21.00 Эълонлар.
19.30 «Ахборот» (рус тилида)
20.00 Оқшом эртаклари.
20.15 FCN «Ўзбекистон янгиликлари» (инглиз тилида)
20.30 «Ахборот».
21.05 Европа Тикланиш ва Тараққиёт банки бошқарувчилар кенгашининг йиллик йиғилиши кундалиги.
21.25 ТВ-клип.
21.35 Бевосита мулоқот.
22.15 «Ўзбекистон» каналида илк маротаба: «Киш сонатаси». Телесериал.
23.25 «Спорт, спорт, спорт».
23.40 «Ахборот-дайжест».
24.00-00.05 Ватан тимсоллари.

«Ёшлар» телеканали

8.55 Кўрсатвлар дастури.
9.00 Давр.
9.15 «Давр»- репортаж.
9.25 «Янги авлод» почтаси.
9.40 «Мультгомоша».
9.55 ТВ-анонс.
10.00 «Сиртлонлар»Хужжатли фильм.
10.50 Ёшлар овози.
11.10 Бугуннинг боласи 1 кўрсатув.
11.30 «Гвадалупе». Телесериал.
12.10 Белида белбоғи борлар.
12.30 Интерфутбол.
14.10 Болалар экрани: «Питер ва сеҳрли тухум». Мультфильм.
14.35 Қишлоқдаги тенгдошим.
14.55 «Рей Брэдбери театри». Сериал.
15.20 ТВ-анонс.
15.25 «Ҳофизлар куйлаганда». Мусиқий фильм.
16.00 «Галатепалик авлиё». Телевизион бадиий фильм.
16.25 «Бу менинг Ватаним». Видеофильм.
17.05 Кўрсатувлар дастури.
17.10 «Янги авлод» студияси: Дунё ва болалар.
17.30 ТВ-анонс.
17.35 Кўҳна оҳанглар.
17.45 Кўли гул уста.
18.05 Ёшлар овози.
18.25 Автопатрул.
18.45 Олтин мерос.
18.55, 21.55 Иклим.
19.00 Давр.
19.35 «Давр»- интервью.
19.50 ТВ-анонс.
19.55 «Ёшлар» телеканалида премьера: «Эрамиздан аввалги дунё». Маърифий фильм 1-киси.
20.20 Марди майдон.
20.40, 21.25, 22.35 Эълонлар.
20.45 «Гвадалупе». Телесериал.
21.30 «Чўпон». Видеофильм.
21.50 Олтин мерос.
22.00 Давр.
22.40 ТВ-анонс.
22.45 «Рей Брэдбери театри». Сериал.
23.10 «Ёшлар» телеканалида спорт дастури: 1.Нокаут, 2.Теннис.
0.15 Давр.
0.30-0.35 Хайрли тун.

Телеканал «Тошкент»

17.10 Программа передач.
17.20 Сериал на ТТВ. «Узы любви».
17.55, 19.05, 22.00 Телегазета «Экспресс».
18.15 «Экран детям».
18.30, 20.00, 21.10, 22.20 «Пойтахт». Информационная программа.
18.50 «Химоя».
19.25 «Янгиланиш йулида». Документальный фильм.
19.40 «Горожане».
20.25 Сериал на ТТВ. «Загадочная женщина».
21.30 «ТV плюс».
22.45 Кинооко. «Десять негритят». 1-серия.
23.45-23.50 Спокойной ночи, мой город!

Международный телеканал

Первый канал. 6.30-8.00
16.30 Программа передач.
16.35 «Вести».
16.50 «Мультсеанс».
17.10 «Евроньюс» Новости.
17.30 В. Этуш. «Снимите шляпу».
18.00 «Земля любви, земля надежды». Сериал.
19.00 «Слабое звено».
20.00 «Время».
20.40 «Бизнес-ревю».
20.45 «Игры разума».
21.15 FCN «Новости Узбекистана» (англ.)
21.25 «Дурдаршан».
21.50 Кинематограф: «На вилле». Художественный фильм.
23.20 «Ахборот» (рус.)
23.55 «Спокойной ночи!»

30-й канал

9.00 Открытие программы
9.05 «Теле-хамкор»
9.30 Детский час
10.15 «Пауэр Рейнджерс, или могучие рейнджеры», сериал
10.40 «Познавательная программа»
11.10 «Скорая помощь», телесериал
12.00 «Ваш выбор, мадам», комедия
13.30 «Она написала убийство», телесериал
14.10 Детский час
15.00 «Телешоу»
16.00 Спорт на «30-м»
16.50 «Час Дискавери», документальный сериал
17.40 «Теле-хамкор»
18.00 Киновечер на «30-м»: «Гладиатор», боевик
19.30 «Ошикона», музыкальная передача
19.45 «По закону», сериал
20.45 «Теле-хамкор»
21.05 «Клип-совга»
21.20 «Спокойной ночи, малыши!»
21.30 Киновечер на «30-м»: «Смертельные увлечения», триллер
23.15 «Титаны реслинга»
24.00 Программа передач

Первый канал

5.00 Телеканал «Доброе утро»
8.00, 11.00, 14.00, 17.00 Новости
8.15 «Шутка за шуткой».
9.05, 20.40 Фильм «Женская логика». 1-я серия
10.05, 15.25, 22.55 «Фабрика звезд-2»
10.35 Дисней-клуб.
11.15 Фильм «Война на западном направлении». 4-я серия
12.45 «Непутевые заметки» с Дм.Крыловым
13.00 «Я хочу клонировать свою маму»
13.30 Теория невероятности. «Интуиция»
14.15 Солдаты свободы: «Русские идут»
15.05 Док.сериал «Дикие штучки»
16.00 «Большая стирка».
17.30 «Владимир Этуш. Шляпу сними...»
18.00 «Земля любви, земля надежды». Сериал
19.00 «Слабое звено»
20.00 Время
21.45 Лубянка. «Обыкновенный терроризм». Фильм 1-й
22.30 Ночное «Время»
23.10 «На футболе».
23.40 «Русский экстрим»
00.10 «Апология»
1.00 Сериал «Пришелец»

Россия

3:45 «Доброе утро, Россия!».
6:45 Фильм «Коллеги».
8:45, 15.20, 17.50 ВЕСТИ. ДЕЖУРНАЯ ЧАСТЬ.
9:00, 12.00, 15.00, 18.00, 3.00 ВЕСТИ.
9:20 «Короткое замыкание». Ток-шоу.
10:20 Мелодрама «Арабский принц».
11:15, 14.45 «Экспертиза».
11:30 «Колоссальное хозяйство».
11:45, 16.20, 18.30 ВЕСТИ-МОСКВА.
12:20 «Что хочет женщина».
13:10 Сериал «Трое против всех-2».
14:15, 1.40 «Агентство одиноких сердец».
15:50 «Вся Россия».
16:05 ВЕСТИ-СПОРТ.
16:50 «Комиссар Рекс». Телесериал.
18:50 «Спокойной ночи, малыши!».
18:55 Мелодрама «Ты у меня одна».
21:00 Ироническое шоу «День радио».
23:35 «Дорожный патруль».
23:50 «Горячая десятка».
24:50 СЕРИАЛ. «Твин Пикс».
2:05, 3.15 Канал «Евроньюс» на русском языке.

ТВ-3

7.30 «Победоносный голос верующего».
8.00 М/с «Мумии возвращаются».
8.30 Х/ф «ШОФЕР МИСС ДЕЙЗИ».
10.30 Х/ф «КРУГОВОРОТ СТРАСТЕЙ».
12.30 Х/ф «БЕССТРАШНАЯ ГИЕНА».
14.30, 19.00 Телесериал «МЭДИСОН».
15.00 Х/ф «ДЕВУШКА НА МОСТУ».
17.00 Х/ф «ДУБЛЕР».
19.30, 24.00 Телесериал «ИСТОРИИ О ПРИВИДЕНИЯХ».
20.00 Х/ф «НОЧНОЙ ВИЗИТ».
21.30 Х/ф «ТАМ, ГДЕ СЕРДЦЕ».
00.30 Х/ф «ГРЯЗНЫЕ ДЕНЬГИ».
2.20 Полезное телевидение.
3.00 Телесериал «АМАЗОНКА».

СРЕДА, 7

«Ўзбекистон» телеканали

6.00 «Ассалом, Ўзбекистон!»
8.00-8.35 «Ахборот».
8.35 ТВ-маркет.
8.40 Газеталар шархи.
9.00 «Ўзбектелефильм» намойиши: «Тоғларнинг гули ўзгача».
9.20 «Шарқ тароналари».
9.40 «Бахтимизга омон бўлинг».
10.00, 12.00, 14.00, 18.00 Янгиликлар.
10.05 «Тафсилот».
10.20 «Саёҳатлар эртаги». Бадиий фильм.
12.05 Каратэ бўйича Республика турнири.
12.25 , 13.55 ТВ-анонс.
12.30 «Қонун ва ижро».
12.45 «Киш сонатаси». Телесериал.
14.10 «Остонаси тиллодан».
14.35 Кундузги сеанс: «Самурайлар байроғи». Бадиий фильм. 2-қисм.
15.45 «Ягона оилада».
«Болалар сайёраси»:
16.15 1. «Ёдномa».
2. «Болаликнинг мовий осмони».
17.15 «Ўзбектелефильм» намойиши: «Ёруғлик». 2-фильм.
18.10 «Ўзингни, ўз уйингни ўзинг асра!» .
18.30 «Умид». Телелотерея.
19.00 Бир жуфт қўшиқ.
19.10 «Мулкдор».
19.25, 19.55, 20.25, 21.00 Эълонлар.
19.30 «Ахборот» (рус тилида)
20.00 Оқшом эртаклари.
20.15 «Юзма-юз».
20.30 «Ахборот».
21.05 «Сиёсат оламида».
21.20 «Ўзбекистон» каналида илк маротаба: «Камила». Телесериал.
21.50 «Сарҳад билмас дўстлик».
22.05 «Келин-куёв». Телешоу.
23.00 «Ахборот-дайжест».
23.20 Футбол бўйича Ўзбекистон чемпионати. «Трактор»-«Сурхон».
00.10-00.15 Ватан тимсоллари.

«Ёшлар» телеканали

8.55 Кўрсатувлар дастури.
9.00 Давр.
9.15 «Давр»- интервью.
9.30 ТВ-анонс.
9.35 «Янги авлод» студияси: Дунё ва болалар.
9.55 Кўли гул уста.
10.15 Учинчи сайёра». Маърифий дастури.
11.05 Бугуннинг боласи. 2 кўрсатув.
11.25 «Гвадалупе». Телесериал.
12.05 Ёшлар овози.
12.25 Ғазал соғинчи.
12.45 «Ёшлар» телеканалида спорт дастури: 1 Нокаут, 2 Теннис.
13.50 «Меҳр кўзда». Мактубларга шарх.
14.10 «Ақлдан оздирадиган ўйинлар». Сериал.
14.35 Эл фарзанди.
14.55 «Рей Брэдбери театри». Сериал.
15.20 Автопатрул.
15.40 «Най» («Ўзбектелефильм»)
15.55 ТВ-анонс.
16.00 «Бу менинг Ватаним». Видеофильм.
16.30 Кўрсатувлар дастури.
17.35 «Янги авлод» студияси: Оқ кабутар, «Қуралай» болалар ансамбли, Мультфильм.
17.25 Болажон.
17.40 ТВ-анонс.
17.45 Мутолаа.
18.00 Ёшлар овози.
18.20 Ракурс.
18.40 Каталог.
18.50 Олтин мерос.
18.55, 21.55 Иклим.
19.00 Давр.
19.35 ТВ-анонс.
19.40 Бизнес – академия ЕТТБ саммити якунлари.
20.00 Спорт- лото.
20.10 Ватан ҳақида қўшиқлар.
20.20 Чемпион сирлари.
20.40, 21.25, 22.35 Эълонлар.
20.45 «Гвадалупе». Телесериал.
21.30 «Бунёдкор» ёшлар телеклуби.
21.50 Олтин мерос.
22.00 Давр.
22.40 ТВ-анонс.
22.45 «Рей Брэдбери театри». Сериал.
23.10 «Ёшлар» телеканалида спорт: Интерфутбол Танаффус пайтида-.
24.00 Давр.
1.00 – 1.05 Хайрли тун.

Телеканал «Тошкент»

17.10 Программа передач.
17.20 Сериал на ТТВ «Узы любви».
17.55, 19.10, 22.05 Телегазета «Экспресс».
18.15 «Экран детям».
18.30, 20.00, 21.10, 22.25 «Пойтахт». Информационная программа.
18.50 «Музыкальная гостиная».
19.30 «Усимликлар дунёси». Телефильм.
19.40 «Аёл-она, мураббий, рахбар» телеклуби.
20.25 Сериал на ТТВ. «Загадочная женщина».
21.30 «Новая экономика».
22.50 Кинооко. «Десять негритят». 2-серия.
23.55-24.00 Спокойной ночи, мой город.

Международный телеканал

Первый канал. 6.30-8.00
16.30 Программа передач.
16.35 «Вести».
16.50 «Пахтаобод». Документальный фи
17.10 «Евроньюс» Новости.
17.30 Смехопанорама Евгения Петросяна
18.00 «Земля любви, земля надежды». Сериал.
19.00 «Танцы мира».
19.20 CFI представляет: «Родина праздников».
19.45 «Из сокровищницы времени».
20.00 «Время».
20.40 «Бизнес-ревю».
20.45 «Спортивные технологии».
21.05 «Хроника».
21.15 «Индийские мелодии».
21.35 «Соккер клуб».
21.55 Кинематограф: «Невероятные приключения итальянцев в России». Художественный фильм.
23.25 «Ахборот» (рус.)
23.55 «Спокойной ночи!»

30-й канал

9.00 Открытие программы
9.05 «Теле-хамкор»
9.30 Детский час
10.15 «Пауэр Рейнджерс, или могучие рейнджеры», сериал
10.40 Спорт на «30-м»
11.10 «Скорая помощь», телесериал
12.00 «Ещё до войны»,1-серия
13.30 «Она написала убийство», телесериал
14.10 Детский час
15.00 «Телешоу»
16.00 Спорт на «30-м»
16.50 «Час Дискавери», документальный сериал
17.40 «Теле-хамкор»
18.00 Киновечер на «30-м»: «Сохраняя веру», триллер
19.30 «Ошикона», музыкальная передача
19.45 «По закону», сериал
20.45 «Теле-хамкор»
21.05 «Клип-совга»
21.20 «Спокойной ночи, малыши!»
21.30 Киновечер на «30-м»: «Питон», ужасы
23.15 Спортивная передача
24.00 Программа передач

Первый канал

5.00 Телеканал «Доброе утро»
8.00, 11.00, 14.00, 17.00 Новости
8.15, 19.00 «Земля любви, земля надежды». Сериал
9.10 Фильм «Женская логика».
10.05, 15.25, 22.55 «Фабрика звезд-2»
10.35 Дисней-клуб.
11.15 «Война на западном направлении». 5-я серия
12.40 «Смак»
13.00 «Русский экстрим»
13.30 Тайны забытых побед. «Лунная гонка»
14.15 Солдаты свободы: «Штурм Берлина»
15.05 Док.сериал «Дикие штучки»
16.00 «Большая стирка».
17.30 Смехопанорама
19.00 «Основной инстинкт».
20.00 Время
20.40 Фильм «У опасной черты»
22.30 Ночное «Время»
23.10 Ударная сила. «Звездная катапульта»
23.40 «Формула власти». Гейдар Алиев
00.25 «Апология»
1.15 Сериал «Пришелец»

Россия

3:45 «Доброе утро, Россия!».
6:45 Детектив «Без срока давности».
8:45, 15.20, 17.50 ВЕСТИ. ДЕЖУРНАЯ ЧАСТЬ.
9:00, 12.00, 15.00, 18.00, 3.00 ВЕСТИ.
9:20 «Короткое замыкание». Ток-шоу.
10:20 Мелодрама «Арабский принц».
11:15, 14.45 «Экспертиза».
11:30 «Вся Россия».
12:20 «Что хочет женщина».
13:10 Сериал «Трое против всех-2».
14:15, 1.10 «Агентство одиноких сердец».
15:50, 24.00 «Дорожный патруль».
16:05 ВЕСТИ-СПОРТ.
16:50 «Комиссар Рекс». Телесериал.
18:50 «Спокойной ночи, малыши!».
18:55 Праздничный концерт, посвященном Дню радио.
21:15 ВЕЧЕРНИЙ СЕАНС. «Мы не ангелы».
23:30 «Синемания».
24:15 СЕРИАЛ. «Твин Пикс».
1:35, 3.15 Канал «Евроньюс» на русском языке.

ТВ-3

7.30 «Победоносный голос верующего».
8.00 М/с «Ураганчики».
8.30 Х/ф «НОЧНОЙ ВИЗИТ».
10.00 Х/ф «ТАМ, ГДЕ СЕРДЦЕ».
12.30 Х/ф «ДЕВУШКА НА МОСТУ».
14.30, 19.00 Телесериал «МЭДИСОН».
15.00 Х/ф «КРУГОВОРОТ СТРАСТЕЙ».
17.00 Х/ф «СЛАДКАЯ ЛОЖЬ».
19.30, 24.00 Телесериал «ИСТОРИИ О ПРИВИДЕНИЯХ».
20.00 Х/ф «ВОСПИТАНИЕ ЖЕСТОКОСТИ У ЖЕНЩИН И СОБАК».
21.25 Цветущий сад.
21.30 Х/ф «МЕРЦАЮЩИЕ ОГНИ».
00.30 Х/ф «НАСТОЯЩЕЕ ПРЕСТУПЛЕНИЕ».
2.30 Телесериал «АМАЗОНКА».

ЧЕТВЕРГ, 8

«Ўзбекистон» телеканали

6.00 «Ассалом, Ўзбекистон».
8.00-8.35 «Ахборот».
8.35, 17.55 ТВ-маркет.
8.40 Газеталар шархи.
«Болалар сайёраси»:
9.00 1. «Ёдномa».
2. «Болаликнинг мовий осмони».
10.00 , 12.00, 14.00, 18.00 Янгиликлар.
10.05 «Мулкдор».
10.20 «Мария, Мирабелла Транзисториядa». Бадиий фильм.
11.25 «Ўзингни, ўз уйингни ўзинг асра!»
11.45 Мусиқий танаффус.
12.05 «Баркамол авлод орзуси».
12.25 Болалар учун. «Фламинго».
12.45 «Сарҳад билмас дўстлик».
13.00 «Қувноқлар ва зукколар». Телемусобақа.
14.10 «Чегарачи».
14.30 Мусиқий танаффус.
14.40 «Оламни асранг!»
15.00 «Камила». Телесериал.
«Болалар сайёраси»:
15.30 1. «Сеҳрли ҳарфлар оролчаси».
2. «Бешбармоқ». Тележурнал.
16.30 Футбол бўйича Ўзбекистон чемпионати. «Навбаҳор»-«Пахтакор».
18.10 «Ўзбектелефильм» намойиши: «Инсонпарварлик йўлида».
18.25 «Ўзбекистон: XXI аср ёшлари».
18.45 «Инсон ва қонун».
19.05 «Соғлом она - соғлом бола».
19.25, 19.55, 20.25, 21.00 Эълонлар.
19.30 «Ахборот» (рус тилида)
20.00 «Оқшом эртаклари».
20.15 FCN «Ўзбекистон янгиликлари» (инглиз тилида)
20.30 «Ахборот».
21.05 «Сарҳад билмас дўстлик».
21.50 «Ғап чиқди». Телешоу.
22.20 Кураш бўйича республика турнири.
22.50 «Ахборот-дайжест».
«Тунги ёғду».
23.10 «Бозигар». Бадиий фильм. 1-қисм.
00.35-00.40 Ватан тимсоллари.

«Ёшлар» телеканали

7.55 Кўрсатувлар дастури.
8.00 Давр тонги.
9.00 «Янги авлод» студияси: Оқ кабутар, «Қуралай» болалар ансамбли, Мультфильм.
9.50 Табобат оламида.
10.10 «Давр» нигохи.
10.30 ТВ-анонс.
10.35 Хозирги замон ўзбек шеъриятидан.
10.40 Бола тилидан.
11.10 «Гвадалупе». Телесериал.
11.50 Кутилмаган меҳмон.
12.10 «Эрамиздан аввалги дунё». Маърифий фильм 1-қисм.
12.35 Азизим.
13.00 Кўҳна оҳанглар.
13.15 «Чарҳпалак». Телевизион бадиий фильм 12-қисм.
14.00 Жаҳон мусиқаси хазинасидан: Жакомо Пуччини. «Мадам Баттерфляй» операси.
16.30 «Чўпон». Видеофильм.
16.50 «Эрамиздан аввалги дунё». Маърифий фильм 2-қисм.
17.15 Кўрсатувлар дастури.
17.20 «Янги авлод» студияси: Кичкинтой театри, Хар соҳага саёҳат, Мультфильм.
17.05 ТВ-анонс.
17.10 Зиё улашган инсон.
17.25 Ватан ҳақида қўшиқ.
17.30 Оҳанрабо.
18.10 Қишлоқдаги тенгдошим.
18.30 Аскар мактублари.
18.50 Олтин мерос.
18.55, 21.55 Иклим.
19.00 Давр.
19.35 «Давр» нигохи.
19.55 ТВ-анонс.
19.50 ТВ-анонс.
19.55 «Эрамиздан аввалги дунё». Маърифий фильм 2-қисм.
20.20 Мезон.
20.40, 21.25, 22.35 Эълонлар.
20.45 «Гвадалупе» телесериал.
21.30 «Мен элимнинг юрагида яшайман». Видеофильм 1-қисм.
21.50 Олтин мерос.
22.00 Давр.
22.40 ТВ-анонс.
22.45 «Рей Брэдбери театри». Сериал.
23.10 «Ёшлар» телеканалида спорт: Интерфутбол Танаффус пайтида-.
0.00 Давр.
1.00-1.05 Хайрли тун.

Телеканал «Тошкент»

17.10 Программа передач.
17.20 Сериал на ТТВ. «Узы любви».
17.55, 19.05, 22.00 Телегазета «Экспресс».
18.15 «Навбаҳор».
18.30, 20.00, 21.10, 22.20 «Пойтахт». Информационная программа.
18.50 «Камолот фасли».
19.30 «Ёз нафаси». Телевизионный фильм.
19.40 «Хотира ва Қадрлаш куни»га. «Мехрибарё онагинам».
20.25 Сериал на ТТВ. «Загадочная женщина».
21.30 «Вторая половина».
22.45 «Кинооко». «Мательда».
00.05-00.10 Спокойной ночи, мой город.

Международный телеканал

Первый канал. 6.30-8.00
16.30 Программа передач.
16.35 «Вести».
16.50 «Мультсеанс».
17.05 «Дары Узбекистана». Документальный фильм.
17.15 «Евроньюс» Новости.
17.30 «Шутка за шуткой».
18.00 «Жди меня».
19.00 «Кто хочет стать миллионером?» Телеигра.
20.00 «Время».
20.35 «Бизнес ревю».
20.40 «Танцы мира».
20.55 CFI представляет: «Великие люди века».
21.45 Кинематограф: «Стой, а то мамочка будет стрелять». Художественный фильм.
23.15 «Ахборот» (рус.)
23.45 «Спокойной ночи!»

30-й канал

16.55 гача профилактика ишлари

16.55 Открытие программы
17.00 «Познавательная программа»
17.40 «Теле-хамкор»
18.00 Киновечер на «30-м»: «Северное сияние», мелодрама
19.30 «Ошикона», музыкальная передача
19.45 «По закону», сериал
20.45 «Теле-хамкор»
21.05 «Клип-совга»
21.20 «Спокойной ночи, малыши!»
21.30 Киновечер на «30-м»: «Смертельные увлечения», триллер
23.15 «Титаны реслинга»
24.00 Программа передач

Первый канал

5.00 Телеканал «Доброе утро»
8.00, 11.00, 14.00, 17.00 Новости
8.15 «Шутка за шуткой».
9.05, 20.40 Фильм «Женская логика». 1-я серия
10.05, 15.25, 22.55 «Фабрика звезд-2»
10.35 Дисней-клуб.
11.15 Фильм «Война на западном направлении». 4-я серия
12.45 «Непутевые заметки» с Дм.Крыловым
13.00 «Я хочу клонировать свою маму»
13.30 Теория невероятности. «Интуиция»
14.15 Солдаты свободы: «Русские идут»
15.05 Док.сериал «Дикие штучки»
16.00 «Большая стирка».
17.30 «Владимир Этуш. Шляпу сними...»
18.00 «Земля любви, земля надежды». Сериал
19.00 «Слабое звено»
20.00 Время
21.45 Лубянка. «Обыкновенный терроризм». Фильм 1-й
22.30 Ночное «Время»
23.10 «На футболе».
23.40 «Русский экстрим»
00.10 «Апология»
1.00 Сериал «Пришелец»

Россия

3:45 «Доброе утро, Россия!».
6:45 Фильм «Коллеги».
8:45, 15.20, 17.50 ВЕСТИ. ДЕЖУРНАЯ ЧАСТЬ.
9:00, 12.00, 15.00, 18.00, 3.00 ВЕСТИ.
9:20 «Короткое замыкание». Ток-шоу.
10:20 Мелодрама «Арабский принц».
11:15, 14.45 «Экспертиза».
11:30 «Колоссальное хозяйство».
11:45, 16.20, 18.30 ВЕСТИ-МОСКВА.
12:20 «Что хочет женщина».
13:10 Сериал «Трое против всех-2».
14:15, 1.40 «Агентство одиноких сердец».
15:50 «Вся Россия».
16:05 ВЕСТИ-СПОРТ.
16:50 «Комиссар Рекс». Телесериал.
18:50 «Спокойной ночи, малыши!».
18:55 Комедия «Иван Васильевич меняет профессию».
20:50 Клуб «Театр + ТВ».
22:45 НОЧНОЙ СЕАНС. «Торпедоносцы».
24:45 «Дорожный патруль».
1:05 СЕРИАЛ. «Твин Пикс».
2:20 Канал «Евроньюс» на русском языке.

ТВ-3

7.30 «Победоносный голос верующего».
8.00 М/с «Мумии возвращаются».
8.30, 20.00 Х/ф «ВОСПИТАНИЕ ЖЕСТОКОСТИ У ЖЕНЩИН И СОБАК».
10.00 Х/ф «МЕРЦАЮЩИЕ ОГНИ».
12.30 Х/ф «СЕНСАЦИЯ».
14.30, 19.00 Телесериал «МЭДИСОН».
15.00 Х/ф «ДЕВСТВЕННИЦЫ-САМОУБИЙЦЫ».
17.00 Х/ф «ДОБЫЧА ЯГУАРА».
19.30, 24.00 Телесериал «ИСТОРИИ О ПРИВИДЕНИЯХ».
21.30 Х/ф «ПЛАЩАНИЦА АЛЕКСАНДРА НЕВСКОГО».
00.30 Х/ф «ЧАСТНЫЙ ДЕТЕКТИВ».
3.00 Телесериал «НА КРАЮ ЗЕМЛИ».

ПЯТНИЦА, 9

«Ўзбекистон» телеканали

ХОТИРА ВА ҚАДРЛАШ КУНИ

6.00 «Ассалом, Ўзбекистон».
8.00-8.35 «Ахборот».
8.35 , 17.55 ТВ-маркет.
8.40 Газеталар шархи.
9.00 «Ўзбектелефильм» намойиши: «Юнус Ражабий», «Ғани Аъзамов».
10.00 , 12.00, 14.00, 18.00 Янгиликлар.
10.05 «Тарих кўзгуси».
10.25 «Қирол шер». Мультфильм.
11.55, 13.55 ТВ-анонс.
«Болалар сайёраси»:
12.05 1. «Сеҳрли ҳарфлар оролчаси».
2. «Бешбармоқ». Тележурнал.
13.05 «Мухлис ёхуд қўшиқ изидан».
13.25 «Олам». Телеальманах.
14.10 «Меҳр қолури».
14.30 «Бардош». Бадиий фильм.
15.40 Болалар учун. «Қўшиғим - жон қўшиғим».
16.05 «Камила». Телесериал.
«Болалар сайёраси»:
16.35 1. «Қизиқарли учрашувлар».
2. «

К 100-летию со дня рождения Гафура Гуляма

СТРОКИ, НАПИСАННЫЕ СЕРДЦЕМ

В столичном Издательско-полиграфическом творческом доме имени Гафура Гуляма завершена подготовка к печати «Избранных произведений» поэта и писателя, а также книги «Гафур Гулям в воспоминаниях современников». В однотомный сборник «Избранные произведения», подготовленный дочерью Гафура Гуляма Олмос, вошли его лучшие произведения.

Первая страница книги открывается вступительным словом Героя Узбекистана Абдуллы Арипова. В поэтическом разделе книги немало замечательных стихотворений — «Ташкент», «Все твое», «Ты — не сирота», «Тоска», «Одна моя строка», глубоко запавших в душу народа. В прозаическом разделе вниманию читателей представлены повести «Ядгар», «Озорник», рассказы и статьи.

В книге же «Гафур Гулям в воспоминаниях современников» собраны мемуары современников поэта — Сабира Абдуллы, Зульфии, Миртемира, Саида Ахмада, Хамида Гуляма, Озода Шарафиддинова.

Еще одна книга, которая сейчас готовится к печати, называется «Гафур Гулям. Взгляд на жизнь и поэтическое творчество». Ее автор — Наим Каримов рассказывает о страницах жизни поэта, еще не известных широкому кругу читателей, об истории создания некоторых стихотворений и их художественной ценности.

Н.УСМОНОВА (УзА)

«ТЫ — ЧЕЛОВЕК»

Такое название дано благотворительному марафону, который пройдет в Узбекистане с 1 мая по 1 июня нынешнего года.

Организатором его стал Республиканский детский общественный фонд «Sen Yolg'iz Emassan» («Ты не одинок»). Главной целью этой масштабной акции является привлечение внимания широкой общественности к проблемам детей, обделенных судьбой, — сирот и инвалидов.

Об этом заявил директор фонда «Sen Yolg'iz Emassan» **Жавлон ЭГАМБЕРДИЕВ** на состоявшейся в Ташкенте пресс-конференции. В ней, помимо журналистов, участвовали представители государственных и неправительственных структур, международных организаций, занимающихся проблемами детства, директора ташкентских домов милосердия и школ-интернатов.

В Узбекистане обеспечение подрастающему поколению достойных условий жизни и развития является важнейшим приоритетом государственной политики. Реализуется целый ряд нацеленных на это государственных программ, постановлений правительства, совместных с международными организациями проектов. В сфере особого внимания находятся дети, лишенные родительского тепла. Постоянный патронаж над ними осуществляют и многочисленные общественные объединения республики. Это стало основной задачей и созданного в ноябре прошлого года фонда «Sen Yolg'iz Emassan», в область деятельности которого включена также забота о малообеспеченных многодетных семьях и одиноких пожилых людях.

Накопленный фондом за короткое время позитивный опыт работы планируется распространить по всей республике. В ближайшее время здесь намерены создать оперативную дежурную Службу доверия для детей, воспитывающихся без родителей. К оказанию им помощи будут привлечены высококвалифицированные специалисты — психологи, медики, юристы. Начало уже положено. С ташкентскими домами милосердия установлена прямая телефонная линия, пользоваться которой могут все их воспитанники.

В программу марафона включено много мероприятий, интересных для детей. Среди них — конкурс детского рисунка, посещение спектаклей, цирковых представлений, концертов, проведение экскурсий, авторалли и турнира по мини-футболу. Финиширует марафон в Международный день защиты детей в столичном Аквапарке. В заключительном концерте примут участие звезды отечественной эстрады. Все полученные в ходе проведения акции средства пойдут на реализацию программы фонда в защиту детства.

А.ИВАНОВА (УзА)

Спорт

НА КОРТЕ — ПРОФЕССИОНАЛЫ

На кортах теннисного клуба «Андижан» стартовал международный турнир «Фьючерс».

На соревнования прибыли 64 спортсмена из 18 стран, в том числе из Великобритании, Германии, Швеции, России, Испании, Чехии, Израиля, Индии и других.

Судят поединки опытные иностранные специалисты. Супервайзером турнира является рефери из Англии Карл Болдин. Судьям помогают молодые теннисисты области. Тщательно подготовлены корты, на которых предстоит оспаривать призы. Узбекистан представляют 13 спортсменов. Попытают свое счастье и воспитанники андижанской школы тенниса Дониер Усманов и Хушнуд Мирзаев.

ЛИДИРУЮТ СИЛЬНЕЙШИЕ

Во встречах шестого тура национального чемпионата Узбекистана по футболу были зафиксированы некоторые неожиданные результаты.

В связи с участием «Пахтакора» в играх лиги чемпионов Азии были изменены даты некоторых встреч команды в национальном первенстве. Поэтому пахтакоровцы не вышли на поле во время состязаний других команд в шестом туре.

Как и обычно, в борьбе за золотую медаль основным соперником «Пахтакора» является ферганский «Нефтчи». И шестую встречу чемпионата ферганцы решили в свою пользу, обыграв команду «Цементчи» со счетом 1:0 и заработав три очка.

Футболисты «Навбахора», которые, как «Пахтакор» и «Нефтчи», до сих пор не знали поражения, в шестом туре покинули поле, проиграв «Дустлику» 0:1.

«Кизилкум», обладатель бронзовой медали прошлого года, с трудом победил на своем поле команду «Андижон» — 1:0.

В Гулистане также зафиксирован счет 1:0. На своем поле футболисты «Гулистона» проиграли команде «Кукон».

Порадовавшая поклонников первой победой в прошедшем в Бухаре туре, команда «Бухоро» в шестом туре потерпела поражение от «Металлурга» — 1:3.

Команда «Сурхан» из Сурхандарьи завоевала три очередных очка на своем поле. Встречавшиеся с командой «Самарканд-Д» сурхандарьинцы добились победы со счетом 2;1.

Единственная ничья в шестом туре зафиксирована в Кашкадарье. Две команды долины — «Машъал» и «Насаф» померялись силами в Мубареке. На этой встрече счет не был открыт. Командам досталось по одному очку.



В таблице соревнований с 18 очками лидирует «Нефтчи», победив во всех шести играх. Сыграв на одну игру меньше ферганцев, команда «Пахтакор» имеет 15 очков и занимает второе место. «Дустлик», набрав 11 очков, поднялся на третью ступень. Таким образом, занимающие последующие позиции «Насаф», «Кизилкум» и «Навбахор» продолжат борьбу за призовые места.

Нижние позиции таблицы чемпионата занимают набравшие одинаковое количество очков — по четыре — команды «Машъал», «Бухоро», «Гулистон».

В Ургенче начал действовать пресс-центр стартующего через две недели в Хорезмской области финального этапа республиканских игр школьников «Умид нихоллари-2003».

ОТКРЫТ ПРЕСС-ЦЕНТР

Он подключен к многоканальной телефонной, факсимильной и модемной связи, оснащен компьютерами, копировальной и другой оргтехникой. Журналисты смогут оперативно передавать информацию о самых массовых соревнованиях юных спортсменов нашей страны.

— Ожидается, что в освещении финалов «Умид нихоллари-2003» примут участие около ста представителей различных средств массовой информации, — говорит руководитель пресс-центра, председатель областной Палаты товаропроизводителей и предпринимателей **Бахтияр МЕНГЛИЕВ.** — Каждый из них сможет наблюдать за ходом состязаний в 12 видах спорта на любой из 17 хорезмских спортивных арен. Но именно здесь, в пресс-центре, будет собираться и концентрироваться информация, дающая наиболее полное и целостное представление о всех событиях в рамках игр.

Авиамоделирование

ТАК ВЫРАСТАЮТ КРЫЛЬЯ

В Аранчи прошел открытый чемпионат Ташкента по авиамоделированию в классе свободнолетающих моделей. В его рамках впервые были разыграны призы Хамзинского спортивно-технического клуба ОСО «Ватанпарвар».

Учреждение призов клуба является признанием достижений Хамзинского СТК в развитии и популяризации этого вида спорта. Еще несколько лет назад редко можно было видеть имена авиамоделистов клуба среди призеров крупных соревнований. Однако последние два года происходят разительные перемены — раз за разом хамзинцы завоевывают престижные места в соревнованиях. Например, в розыгрыше Кубка Узбекистана в 2002 году по авиамоделированию в классе планеров с двигателями внутреннего сгорания объемом до 2,5 куб. см призерами стали хамзинцы Георгий Дворских и Виктор Верба, в классе радиоуправляемых планеров — Михаил Муравцев, в классе радиоуправляемых пилотажных моделей — Максим Муравцев. Это был заметный успех.

Как известно, в авиамоделировании у нас сильнейшими являются клубы Мирабадского, Акмаль-Икрамовского, Яккасарайского районов столицы, Ферганы, Андижана и Намангана. Хамзинским моделистам в этом году удалось заметно потеснить эту признанную плеяду. Так в чемпионате Ташкента, что прошел на днях в Аранчи, в классе резино-моторных планеров победил Александр Муравцев. Призерами в классе планеров стали Владимир Козлов и Марат Ахметшин, в классе таймерных моделей вторым был Виктор Верба. Хамзинцы убедительно продемонстрировали, что успехи в прошлом году были не случайными. Таким образом, Хамзинский СТК опять удивил всех. Вспомним, как клуб до этого совершил головокружительный рывок в развитии картинга — за короткий срок создал команду, которая стала сильнейшей в республике. Теперь же Хамзинский клуб, по всему видать, основательно взялся за развитие авиамоделирования. Меня заинтересовало, за счет чего клубу удается форсировать развитие авиамоделирования, в чем секрет его быстрого взлета? Председатель Хамзинского районного совета ОСО «Ватанпарвар» **Гайрат Рашидович РАШИДОВ** рассказывает:

— Не секрет, что любое дело следует начинать с его материального обеспечения. Поэтому Хамзинский райсовет последние несколько лет уделяет пристальное внимание развитию у себя тех структур, которые помогают ему добывать средства. В первую очередь, это — наши курсы подготовки водителей, а теперь мы создаем и другие предпринимательские структуры. За счет этих, добытых своими силами средств, райсовет ведет всю свою работу. Главные ее направления — это военно-патриотическое воспитание населения, развитие технических и прикладных видов спорта и широкое привлечение к занятиям ими молодежи. После того, как нам удалось укрепить позиции картинга, вплотную взялись за авиамоделирование. Почему выбор пал на этот вид? Поясню. В Хамзинском районе находится авиационный завод — ГАО ТАПОиЧ, где работает наша самая большая первичная организация. Нам известно, какое внимание уделяется воспитанию молодежи и какую важную роль в этом деле генеральный директор завода В.Кучеров отводит спорту. К тому же немало заводчан увлекаются авиамоделированием. Словом, мы сделали выбор в пользу этого вида спорта.

Стратегия развития авиамоделирования в нашем клубе была в принципе такая же, как и с возрождением картинга: во-первых, обеспечение материальной базы и, во-вторых, привлечение в секцию опытных специалистов, подбор перспективных спортсменов. Я противник мелочной опеки в любом деле, особенно в таком, которое сопряжено с творчеством. Система запретов и ограничений результатов не даст. Лишь доверие порождает ответное доверие. Так, к примеру, произошло в период возрождения картинга, когда опытному тренеру Виктору Сабирову была предоставлена полная инициатива в формировании секции. И это доверие он полностью оправдал — команда картингистов клуба под его началом в короткий срок стала командой номер один в республике.

Организацию секции авиамоделирования доверили Марату Ахметшину, который несмотря на молодость, ему 22 года, далеко не новичок, и занимается спортом с шести лет. Он пользуется авторитетом и уважением как среди сверстников, так и у спортсменов постарше. И прежде всего за то, что беспредельно предан авиамодельному спорту, прекрасно разбирается в нем. В дальнейшем намерен свою жизнь связать с авиацией. Он учится в магистратуре на факультете «Эксплуатация радиоэлектронного оборудования летательных аппаратов» Ташкентского государственного авиационного института. В прошлом году Марат выполнил норматив кандидата в мастера спорта в классе планеров, и намерен не останавливаться на этом. Сейчас деятельно готовится к розыгрышу Кубка Узбекистана — работает над моделью планера, в котором использует новые технологии и современные пластиковые материалы.

— Что думает М.Ахметшин по поводу новой для него роли «играющего тренера»?.

— Основной костяк команды — десять человек, — говорит Марат. — Есть в ней и начинающие перспективные спортсмены. Например, учащиеся школы № 61 — Артур Плетминцев, который на днях впервые выступил в состязании планеров, и Николай Евдокимов, занявший среди юношей первое место в Ташкенте в классе таймерных моделей. Есть в команде и ветераны авиамоделирования, такие, как мастер спорта Владислав Кульчицкий. Кстати, в чемпионате Узбекистана нынешнего года в классе радиоуправляемых пилотажных моделей он стал серебряным призером. О нем не так давно была опубликована заметка со снимками в американском специализированном журнале, в которой автор с восхищением рассказывает о моделях мастера.

Каждый член нашей команды интересен по-своему. Но всех их объединяет одно — беспредельная преданность любимому делу. Это дает добрую надежду на успех.

Рафаэль ЗАГРАТДИНОВ

Подборка подготовлена по материалам корреспондентов УзА и газеты «Голос Узбекистана»

Главный редактор Сафар ОСТАНОВ

Редколлегия:

Абдулла ОРИПОВ
Абдулхафиз ДЖАЛАЛОВ
Азимжон АЮПОВ
Азиз НАСИРОВ
Ашур КАДИРОВ
Бобир АЛИМОВ
Норбобо ШАКАРОВ
(Первый заместитель главного редактора)
Алимқул СУЛТАНОВ
(Заместитель главного редактора)
Андрей ОРЛОВ
(Заместитель главного редактора — «Голос Узбекистана»)
Намаз САГДУЛЛАЕВ
Рахима ХАКИМОВА
Тулепберген КАИПБЕРГЕНОВ

ГОЛОС УЗБЕКИСТАНА

УЗБЕКИСТОН ОВОЗИ

Учредитель: Центральный Совет Народно-демократической партии Узбекистана.

Адрес редакции: 700000, г. Ташкент, ул. Матбуотчилар, 32. Наши телефоны: 133-54-55, 136-26-70.

Дежурный редактор Григорий КЛЯЦКИЙ

Газета зарегистрирована в Госкомпечати Республики Узбекистан.
Регистрационный № 43.
Объём — 2 печ.л.
Способ печати — офсетный, формат А2.
Заказ Г-369.
Тираж 3358

Отпечатано в типографии Издательско-полиграфической акционерной компании «Шарк», адрес предприятия: ул. Буюк Турон, д. 41.

Газета «Голос Узбекистана» набрана и сверстана на компьютерной базе редакции

Время подписания в печать по графику — 21.00
Номер подписан в 21.00



Играй, гармонь любимая.

ПРИНИМАЮТСЯ МЕРЫ БЕЗОПАСНОСТИ

Благодаря предупреждению оползень не причинил вреда жителям кишлака Чинор

Прогноз Ангренской станции Государственного центра по наблюдению за опасными геологическими процессами оказался правильным. В кишлаке Чинор, расположенном на территории горного Совукбулоксая в Ахангаранском районе, сошел оползень.

Но при всем этом паники среди населения не было. Чуть раньше жители горного кишлака, которому грозила опасность, были эвакуированы в другое место. Им выплачена специальная компенсация. Переселенцам выделили земельные участки для строительства жилья. Таким образом, стихийное бедствие не причинило вреда жителям, благодаря предупреждению и своевременно принятым мерам они сохранили свои жизни, имущество и живность.

Ахангаран относится к числу территорий, где возможны стихийные бедствия. В последние годы здесь проводится последовательная работа по выявлению опасных геологических процессов, оповещению населения о возможных стихийных бедствиях, а при возникновении серьезной опасности — переселению жителей в другие места. В течение последних пяти лет сотни семей из кишлаков Эртош, Машинатуп, Чувилдок, Совукбулоксой были переселены на безопасные территории.

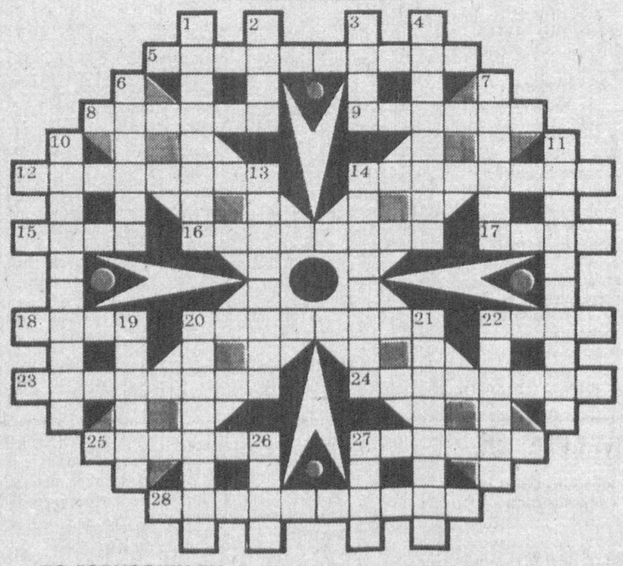
В горных Бостанлыкском, Паркентском районах также существует опасность схода селей, оползней и наводнений. Эти бедствия происходят, в основном, в дождливое весеннее время. По словам заместителя начальника областного управления по чрезвычайным ситуациям, подполковника Исмаила Тошбоева, до первого апреля нынешнего года из населенных пунктов этих районов, где существовала опасность схода оползней, были переселены в безопасное место тридцать три семьи, а из прибрежных кишлаков, где возможны наводнения, эвакуированы сорок семей.

В эти дни меры безопасности предпринимаются в Бекабадском и Чиназском районах области. Судя по сведениям специалистов, снега в горах нынче скопилось в два-три раза больше обычного. А с потеплением погоды их таяние ускоряется.

В эти дни в области усилены меры по контролю за безопасностью на территориях, где возможны оползни и наводнения. С этой целью в Ахангаранском, Паркентском и Бостанлыкском районах организованы дополнительные контрольно-наблюдательные пункты. Эти посты, состоящие из работников ведомства по чрезвычайным ситуациям, органов внутренних дел, службы наблюдения за опасными геологическими процессами и стражей махалли, готовы оповестить население при возникновении чрезвычайных ситуаций, оперативно принять все меры безопасности. Сейчас полным ходом продолжается работа по укреплению берегов и очистке русел рек Сырдарьи, Ахангарана, Чирчика, Оксокотсая, Ишбашсая, Корабогсая, Дукетсая и других.

Н.ДУШАЕВ (УзА)

Кроссворд



ПО ГОРИЗОНТАЛИ: 5. Широкая и прямая городская улица с интенсивным движением транспорта. 8. Древнегреческая эпическая поэма. 9. Небесное тело. 12. Совокупность предметов или явлений, составляющих одно целое. 14. Самолет, имеющий одно крыло. 15. Город и одноименный колледж в Великобритании, основанный в 1440 году. 16. Стихотворение, в котором начальные буквы строк образуют слово или фразу. 17. Инертный газ, применяемый в газоразрядных источниках света. 18. Полудрагоценный камень со слоистым распределением окраски. 20. Женское платье для верховой езды. 22. Спортивная гоночная лодка. 23. Трагедия Софокла. 24. Наибольшее количество, высшая степень чего-либо. 25. Популярная исполнительница авторской песни. 27. Одна из древнейших форм книги. 28. Дипломатический документ, излагающий фактическую сторону какого-либо вопроса.

ПО ВЕРТИКАЛИ: 1. Кубинский народный танец и песня. 2. Созвездие Северного полушария с яркой звездой Вега. 3. Деталь гусеницы трактора, танка. 4. Сборник литературных произведений, объединенных по какому-либо признаку. 6. Устройство для управления расходом газа или жидкости. 7. Быстрогорящий огнепроводный шнур в пиротехнике. 10. Совокупность людей, образующих однородную в каком-либо отношении группу. 11. Собрание каких-либо необычайных предметов. 13. Жанр камерной вокальной музыки. 14. Прибор, воспроизводящий ритмическим постукиванием нужный темп. 19. Спутник Нептуна. 20. Коренной обитатель данной территории. 21. Тригонометрическая функция. 22. Скоростной спуск с гор по специальным трассам на санях. 26. Газ, главная составная часть воздуха. 27. Нежилая часть крестьянского дома.

ОТВЕТЫ НА КРОССВОРД, ОПУБЛИКОВАННЫЙ 25 АПРЕЛЯ

ПО ГОРИЗОНТАЛИ: 1. Актюбинск. 7. Пикап. 9. Фазан. 11. Прогноз. 13. Бидон. 14. «Альза». 16. Окулист. 18. Амур. 22. Руно. 24. Иппология. 25. Тритикале. 29. Осот. 30. Дели. 32. Кабарга. 34. Актив. 35. Грамм. 36. Белорус. 38. Битер. 39. Трипс. 40. Земляника.

ПО ВЕРТИКАЛИ: 2. Крап. 3. Бухгалтер. 4. Сказ. 5. Сироп. 6. Масло. 10. Сивуч. 12. Азгур. 15. Шампиньон. 17. Гортензия. 19. Рикошет. 20. Молочай. 21. Тротуар. 22. Ренклод. 26. Бутафория. 27. Дойка. 28. Ферма. 31. Ринит. 33. Крупа. 36. Бере. 37. Срок.

ПО ДУГАМ И ОКРУЖНОСТЯМ: 8. Прокопович. 9. Фокстерьер. 23. Гетероауксин. 27. Дебаркадер. 28. Фомальгаут.

Открытое акционерное общество «ТАНСИК НОН»

Информация о проведении внеочередного общего собрания акционеров.
Форма проведения внеочередного собрания — очная.
Дата проведения 31 мая 2003 года.
Время проведения 10 часов утра.
Начало регистрации с 9.00 до 9.45 часов.
Место проведения собрания — г.Ташкент, ул Чехова, 1 в актовом зале предприятия.
Дата закрытия реестра — 01.05.2003 г.

ПОВЕСТКА ДНЯ:

1. *Утверждение председателя правления общества.*
2. *Утверждение бизнес-плана развития общества на 2003 г.*
3. *Избрание членов ревизионной комиссии.*
4. *Утверждение устава и положений общества в новой редакции.*
5. *О внесении дополнений в аудиторское заключение за 2002 год.*
6. *Распределение чистой прибыли общества.*

Акционерам при себе иметь паспорт, а представителям акционеров — паспорт и доверенность, заверенную печатью нотариуса.

За дополнительной информацией можно обратиться по месту нахождения предприятия либо по телефону 136-34-56.

Собщение о существенном факте — 07.

Дата принятия эмитентом решения о дате, на которую составляется список владельцев ценных бумаг, 26 апреля 2003 года.

Наблюдательный совет

Хозяйке на заметку

ПЕЙ ЧАЙ, НЕ СКУЧАЙ

Признайтесь, вы любите почаевничать? Всласть, не спеша, за добрым, неторопливым разговором, так, чтоб и душа, и тело отогрелись? Кто ж такого не любит! А чтоб чаепитие вышло на славу, прибавим к нему домашнего печенья. Вкусно, просто и недорого.

ТВОРОЖНОЕ ПЕЧЕНЬЕ

Понадобится по 200 граммов творога и маргарина, два стакана муки и немного сахара. Если нравится, добавьте для аромата пакетик ванилина или немного молотого кардамона, но это необязательно.

Сначала ложкой или миксером в широкой посуде разотрите и слегка взбейте творог. Добавьте мягкий маргарин и продолжайте взбивать. В последнюю очередь добавьте в несколько приемов муку. Полученную массу уже руками вымесите на доске в крутое тесто.

Сразу, без выстойки, раскатайте его в пласт толщиной около полусантиметра и формочками или обычным тонким стаканом вырежьте печенье. Полученные кружочки посыпьте сахаром, сверните пополам и еще раз посыпьте.

Выпекать можно без смазки, но желательно подпылить мукой противень. Готовность легко определите не только вы, но и все домашние, которые быстренько потянутся на кухню на запах печеного.

Мирабадский районный совет НДПУ выражает искреннее соболезнование родным и близким в связи со смертью секретаря партийной организации АО «Мархабо»

УСМАНОВА Арслана Даводовича