9 МАЯ — ДЕНЬ ПАМЯТИ И ПОЧЕСТЕЙ

ЭТА ДОРОГАЯ РОДИНА ПРИНАДЛЕЖИТ ВСЕМ НАМ!

ГОЛОС УЗБЕКИСТАНА

O'ZBEKISTON XALQ DEMOKRATIK PARTIYASI

ОБЩЕСТВЕННО-ПОЛИТИЧЕСКАЯ ГАЗЕТА

■ 9 МАЯ ■ 2003 ГОД ■ 19 (564) ■ ВЫХОДИТ С 5 МАРТА 1992 ГОДА

СОБЫТИЯ НЕДЕЛИ

• 5 мая завершилась официальная программа проходившего в Ташкенте ежегодного заседания Совета управляющих Европейского банка реконструкции и развития. По его итогам президент ЕБРР Жан Лемьер провел пресс-конференцию для представителей средств массовой информации. Президент банка с удовлетворением отметил, что основная цель данного форума — привлечь внимание мирового сообщества к Центральной Азии — полностью достигнута. Жан Лемьер подчеркнул, что большая заслуга в проведении заседания Совета управляющих ЕБРР в Ташкенте принадлежит Президенту нашей страны Исламу Каримову.

• В Ташкенте открылся Международный Вестминстерский университет. Он организован в соответствии с постановлением Кабинета Министров республики, совместно с Фондом Президента Республики Узбекистан «Умид» по поддержке обучения одаренной молодежи за рубежом, министерствами иностранных дел, высшего и среднего специального образования, Британским Советом и Вестминстерским университетом (Великобритания). Руководитель нашего государства Ислам Каримов 6 мая посетил этот университет и принял участие в торжественном открытии вуза. По случаю открытия университета приветственное письмо на имя Президента Ислама Каримова направил Премьер-министр Великобритании Тони Блэр.

• Определены основные направления дальнейшего углубления экономических реформ в капитальном строительстве. В соответствии с Указом Президента Республики Узбекистан И.Каримова в этой отрасли предусматривается широкое внедрение хозяйственных отношений, отвечающих принципам и требованиям рыночной экономики.

НАВЕЧНО В ПАМЯТИ НАРОДНОЙ





Наш народ всегда ценил и свято хранил в памяти священные имена лучших своих сынов и дочерей. Вот уже пять лет 9 мая широко отмечается в республике как День Памяти и Почестей. Это одно из самых благородных дел в память о воинах, павших на поле боя, о тружениках тыла, почитание наших славных ветеранов, которые и сегодня вносят свой вклад в развитие независимого Узбекистана.

Отмечать День Памяти и Почестей в общенародном масштабе стало почетной задачей всех государственных, негосударственных и общественных организаций, нравственным долгом всех узбекистанцев.

«Народ, уважающий свою историю, свято относящийся к великим предкам, живет с постоянным почтением к их памяти» — эти слова Президента страны Ислама Каримова определили политику государства и общества в осуществлении программы восстановления исторической памяти.

День Памяти и Почестей способствует сплочению нашего народа, помогает глубже осознать национальную идею, вселяет веру в великое будущее Узбекистана.

В этот день ощущается особый подъем и особый настрой в душах людей. Мы воздаем дань светлой памяти отцов и дедов, отдавших жизнь за сегодняшние мирные будни, проявляем уважение к нашим почтенным ветеранам, чья мудрость и жизненный опыт помогают нам в созидательном труде.

В республике созданы мемориальные комплексы, памятники. В музеях страны выставлены материалы, рассказывающие о героях, о лучших представителях народа, на кого должна равняться нынешняя молодежь, видя перед собой добрые и героические примеры.

Наиболее полно эта тема отражена в экспозиции Государственного музея истории Узбекистана, открытой недавно после проведения коренной реконструкции. Здесь воссозданы известные по письменным источникам эпизоды из истории героической борьбы древних сако-массагетских племен, кочевавших в Среднеазиатском междуречье, против персидских завоевателей.

В ряду имен известен Спитамен, возглавивший восстание сакских племен против войск Александра Македонского. В 70-х годах VIII века Шаш, Согд, Фергана и ряд других городов были охвачены движением во главе с Муканной, получившим название восстания «людей в белых одеждах», направленного против арабских завоевателей.

В начале XIII века Средняя Азия подверглась нашествию монголов. Выдающимися борцами за свободу были Джалолиддин Мангуберди, Темур Малик, Махмуд Тараби. Смертью героя погиб во время штурма столицы Хорезма Ургенча известный мусульманский сподвижник, богослов Наджмеддин Кубро. Сокрушительный удар противнику нанес наш великий соотечественник, выдающийся государственный деятель и полководец Амир Темур.

Немало героев родились на нашей земле и в последующие века. Их славные имена украшают страницы истории. Мы почитаем их как великих предков. Народ чтит память погибших в дни подавления первой попытки создания в ноябре 1917 года национального демократического государства Туркистон Мухторияти, провозглашенного в Коканде, а позднее — жертв сталинских репрессий.

Особое место в музее занимают материалы, связанные с вкладом Узбекистана в победу над фашистской Германией в годы Второй мировой войны. Тогда на долю народа выпало тяжкое испытание: в сражениях погибли 263 тысячи узбекистанцев, 400 тысяч семей потеряли кормильцев.

Все эти материалы раскрывают величие народа, добившегося сейчас права самостоятельно строить свою жизнь. Представители многих национальностей в дружном труде делают все для процветания независимого Узбекистана. И государство стремится поддержать людей, проводя сильную социальную политику.

В числе таких социальных мер и опубликованное на днях в печати Постановление Кабинета Министров Республики Узбекистан «О поощрении участников Второй мировой войны». В нем сказано, что инвалиды и участники Второй мировой войны получат единовременное вознаграждение в размере 13 тысяч сумов за счет средств республиканского бюджета.

Замечательные слова сказал наш Президент: «Нам нужно не только хранить память о погибших, но и ценить живущих сегодня, воздать каждому по его заслугам. Под словом «ценить» давайте будем подразумевать не только уважение к участникам войны, но и к нашим старикам, отцам и матерям, всем близким».

Убеждена, народ, который так поступает, который свято и бережно хранит свою историю, созидая обновленную прекрасную страну, достоин высокого уважения.

Барно ФАРМАНОВА,
старший преподаватель Ташкентского юридического института, кандидат исторических наук

Вести НДПУ

ОПРЕДЕЛЕНЫ ЗАДАЧИ

5 мая 2003 года состоялось заседание Секретариата Центрального Совета Народно-демократической партии Узбекистана. Вел его первый секретарь ЦС Абдулхафиз Джалалов.

На заседании были рассмотрены вопросы организации обсуждения итогов V пленума Центрального Совета и совершенствования деятельности партийных организаций в системе сельского хозяйства.

На нем были определены задачи по разъяснению значения документов V пленума ЦС во всех партийных организациях и претворению их в жизнь, глубокому анализу на собраниях деятельности ППО за прошедший год и определению задач на перспективу, повышению активности организаций НДП на предприятиях сельского хозяйства, а также приняты предложения и рекомендации ЦС по организации данной работы на местах.

Пресс-служба НДП Узбекистана

ПОБЕДИЛА КОМПАНИЯ «НОНАШ»

«Нонаш» — небольшая фабрика по производству печенья и пряников в Ташкенте была единодушно признана победителем первого в Узбекистане конкурса на лучший бизнес-проект среди частного малого и среднего бизнеса, проведенного Европейским банком реконструкции и развития (ЕБРР).

Конкурс начался в марте, когда оставалось два месяца до ежегодного заседания в Ташкенте Совета управляющих ЕБРР. В нем приняли участие более ста сорока малых и средних предприятий.

В финал конкурса вышло 18 предприятий. Жюри конкурса признало, что компания «Нонаш» идет по пути интенсивного развития, ассортимент выпускаемой продукции все более расширяется.

Прибывший в Ташкент для участия в ежегодном заседании Совета управляющих ЕБРР президент банка Жан Лемьер посетил это предприятие.

— Такие малые предприятия, как «Нонаш», являются одним из важных звеньев экономики страны, — сказал **Жан ЛЕМЬЕР.** — Однако в начале своей деятельности подобные малые предприятия сталкиваются с определенными трудностями. ЕБРР и впредь будет тесно работать с Узбекистаном в целях развития и поддержки этого важного сектора экономики.

Выпускаемые фабрикой «Нонаш» печенье и пряники сейчас продаются в сотнях магазинов Ташкента. Марка «Славянские», под которой компания «Нонаш» реализует свою продукцию, завоевывает все большую популярность у жителей столицы. В целях расширения деятельности «Нонаш» планирует получить заемные средства в размере 125 тысяч долларов США от Национального банка внешнеэкономической деятельности Узбекистана в рамках кредитной линии ЕБРР для малых и средних предприятий.

В качестве победителя конкурса на лучший бизнес-проект компания награждена современным офисным электронным оборудованием, ей также предоставлены льготы по кредиту и три бесплатных страховых полиса от Национальной компании экспортно-импортного страхования «Узбекинвест».

Второе место в конкурсе на лучший бизнес-проект заняла фирма «Пекин-Чирчик», планирующая производство различной упаковочной тары и мешков из полипропилена и других видов продукции. Этот бизнес-проект поддержал «Узпромстройбанк». Третье место было отдано компании «УзбекКсерокс». Его проект выдвинул «Пахтабанк». Оба призера также получат по комплекту офисного оборудования и оргтехники от швейцарского спонсора конкурса, страховые полисы и определенные льготы в получении кредита.

С.РАХИМОВ (УзА)

БИРЖА ПОМОГАЕТ ТОРГОВАТЬ

Более 40 наименований товаров и сырьевых ресурсов включены в котировальный лист Узбекской республиканской товарно-сырьевой биржи (УзРТСБ).

Это — продукция отраслей нефтяной и газовой, металлургической и строительных материалов, легкой промышленности и деревообрабатывающей и других.

Обязательной котировке подлежат высоколиквидные материалы: хлопковое волокно, рафинированная медь, изделия из черных металлов, шрот, сжиженный газ и иные, пользующиеся спросом товары. По мнению председателя котировальной комиссии УзРТСБ **Евгения СЛЕПКОВА**, на еженедельных заседаниях всесторонне рассматриваются не только складывающиеся цены на биржевых торгах, но и их формирование на внебиржевом рынке. От их соотношения зависит в том числе и решение о котировке тех или иных видов продукции или наоборот, исключении каких-то из котировального списка.

С начала года оборот сделок в единой электронной системе биржевых торгов составил 56 миллиардов 989,9 миллиона сумов. Общая численность контрактов — 1806. Подавляющее их количество приходится на субъекты малого и среднего бизнеса. Значительный рост отмечен по объему экспортных поставок продукции.

УзРТСБ внедрила также в практику специализированные аукционы по реализации предпринимателям материально-технических ресурсов. Прямой доступ позволяет им избежать лишних операционных расходов, к тому же цены устанавливались существенно ниже, чем на внебиржевом рынке.

В.НИКОЛАЕВ (УзА)

ЗА ДАСТАРХАНОМ — ПОЧЕТНЫЕ ГОСТИ

На предприятиях, в махаллях, организациях и учреждениях республики проходят торжественные мероприятия, посвященные Дню Памяти и Почестей.

Одно из них прошло в махалле «Урюкзор» Акмаль-Икрамовского района, что на южной окраине столицы. За дастарханом в преображенном махаллинском гузаре собрались пятьдесят почетных гостей — ветеранов войны и труда.

Гостей тепло поздравили и всем вручили памятные подарки. Затем состоялся концерт. **Наш корр.**

«ПОЕЗД ЗДОРОВЬЯ» ОТПРАВИЛСЯ В ПУТЬ

С железнодорожного вокзала «Ташкент» в степные районы Навоийской области был отправлен очередной «Поезд здоровья».

Поезд доставит лекарственные средства и медицинское оборудование на десять миллионов сумов. К этому благотворительному мероприятию, которое продлится до 18 мая, привлечены профессора и преподаватели медицинских институтов, а также более 20 высококвалифицированных хирургов, терапевтов, акушеров-гинекологов, фтизиатров из лечебно-профилактических учреждений республики. Они проведут медицинский осмотр населения ряда районов области. (УзА)

ПЛАНЕТА СЕГОДНЯ

ОТВЕТЧИКОМ ЗАЯВЛЕНО ПРАВИТЕЛЬСТВО РОССИИ

Адвокаты иностранных граждан, пострадавших в результате захвата заложников в московском театральном центре «Норд-Ост», направили в четверг в Тверской суд Москвы иски о компенсации причиненного им вреда. Иски составлены от лица граждан США, Украины и Казахстана, которые потеряли родных во время теракта на Дубровке. Общая сумма исков составляет восемь миллионов долларов. Ответчиком по делу заявлено правительство России.

ВАЗ ДОРОЖАЕТ

С 1 мая Волжский автозавод повысил отпускные цены на собственные автомобили. В среднем по модельному ряду подорожание составило от 2,5 до 4 тысяч рублей. Лишь внедорожник ВАЗ-2131 подорожал сразу на 25 000 рублей и теперь стоит 197,8 тысячи рублей в самой доступной комплектации.

ИРАК: ВРЕМЯ ПЕРЕМЕН

Египетская газета «Аль-Усбуа» в понедельник опубликовала версию быстрого падения режима Саддама Хусейна. Сообщается, что Хусейна предал его двоюродный брат генерал Махер Суфиан, который был главой Национальной гвардии Ирака, отвечавшей за охрану свергнутого главы государства. Именно через Суфиана проходили все документы с грифом «Совершенно секретно». Журналист Мустафа Бакри сообщил, что Суфиан получил от американских и британских разведывательных служб около 25 млн. долларов. В газете не указывается, где именно журналистом была добыта эта информация. Сообщается, что Суфиану был обещан высокий пост в новом правительстве Ирака.

Газета сообщает, что Суфиан сдал американцам план обороны Багдада. По плану защищать столицу должны были 25-тысячные элитные иракские войска. Оборона Багдада состояла из семи линий. Однако с помощью главы Национальной гвардии основные силы обороны были отведены от столицы. В заговоре участвовали и другие военные и сотрудники службы разведки, в том числе и генерал Хусейн Рашид ат-Тикрити. Как сообщает газета, они получили 5 млн. долларов и гарантии безопасности.

* * *

В субботу США назначили нового главу иракского министерства здравоохранения. Им стал член партии «Баас», специалист по оптике Али Шнан аль-Джанаби. Американская администрация придает большую важность этому назначению. Главным образом это связано с тем, что в последнее время со стороны ООН и других международных организаций неоднократно звучали предупреждения об угрозе гуманитарного кризиса в послевоенном Ираке. Как сообщили представители гражданской администрации Ирака, назначение свидетельствует о том, что вопросам здравоохранения в Ираке сейчас придается огромное значение.

* * *

Десять стран, которые предложили свои вооруженные силы для осуществления плана США по восстановлению Ирака, надеются ввести свои силы в Ирак к концу этого месяца, заявил в субботу министр иностранных дел Польши Влодзимеж Чимошевич. Этот план предполагает разделение Ирака на три сектора, которые будут контролировать силы как минимум 10 стран, возглавляемые США, Англией и Польшей.

* * *

Первые представители ООН прибыли в Ирак из Иордании с целью создания постоянной миссии в Багдаде. В Ирак прибыли Рамиро Лопес де Сильва, координатор гуманитарной миссии ООН в Ираке, и 21 представитель из организаций ООН – ЮНИСЕФ, ВОЗ, ПРООН и ФАО. На прошлой неделе ООН учредила постоянную миссию на севере Ирака. Весь персонал ООН в Ираке, состоящий из 650 человек, которые покинули Ирак в связи с войной, прибудет в страну как только нормализуется обстановка.

* * *

В среду президент США Буш призвал ООН снять санкции с Ирака, которые были наложены в 1990 году после вторжения Хусейна в Кувейт. Госсекретарь США Пауэлл в свою очередь сообщил, что на этой неделе на рассмотрение Совета безопасности будет предложен черновик новой резолюции по Ираку. После беседы с генеральным секретарем ООН Кофи Аннаном Пауэлл заявил, что в новой резолюции предполагается отвести определенную роль России, Франции, Германии и Китаю.

По материалам интернет-сайтов Gazeta.ru и Lenta.ru, переданным 8 мая

Сделано у нас

БЛАГОДАРЯ КРЕДИТУ ЕБРР

Узбекско-российско-британское совместное предприятие ООО «Маск» полностью погасило кредит ЕБРР в размере 2533 тысяч долларов.

— С предоставлением кредита у нас появились широкие возможности для увеличения объемов производства, доли экспорта, улучшения качества продукции, — отметил в беседе с корреспондентом НИА «Туркистон-пресс» председатель совета учредителей СП **Хабибулло МАХМУДОВ.** — На эти средства было приобретено импортное оборудование. Производственная мощность линии по выпуску пластиковых бутылок составила 2 тысячи штук в час, а линии по розливу газированной и негазированной воды и кетчупа — 1,5 тысячи бутылок.

С начала деятельности предприятие экспортировало продукцию на 3,5 миллиона долларов, которая в основном реализовывалась в страны СНГ и Прибалтики. Торговые дома открыты в России, Кыргызстане и Литве.

Андижанская обл.

ЯРМАРКА ДЛЯ ВСЕХ

В супермаркете «Гулистон-СН» состоялась торговая ярмарка продукции легкой промышленности республики весенне-летнего сезона.

Ее основная цель — удовлетворение внутреннего потребительского рынка товарами повседневного спроса, а также реклама продукции отечественных производителей.

На ярмарке в широком ассортименте были представлены ковры и ковровые изделия совместного предприятия «Хива карпет», трикотаж, верхняя мужская и женская одежда акционерных обществ «Малика» и «Юлдуз», разнообразные ткани из хлопка, постельные принадлежности, готовая одежда ОАО «Намангантекстиль», «Антекс», «Бухоротекс». Предприятие «Узбекчари» представило мужскую, женскую и детскую обувь из кожи, а «Ташчиннисавдо» — фарфоровые изделия.

Как сообщил корреспондент НИА «Туркистон-пресс», активное участие в ярмарке приняли и местные предприниматели. Большой интерес у посетителей вызвали золотошвейные изделия частной фирмы «Давр-N», национальные мужские и женские головные уборы, одежда для невест, детские мягкие игрушки частного учебного центра «Мохира», детская одежда малого предприятия «Пахтакор».

На выставке нашлось место и для продовольственных товаров, представленных акционерными компаниями «Сирдарегуштсутсаноат», «Сирдарематлубасавдо», малым предприятием «Мустакиллик».

Сырдарьинская обл.

САМ СЕБЕ ХОЗЯИН

Так в Навои называют предпринимателя-ремесленника Дмитрия Логуновского, основавшего свое частное предприятие со штатом из одного человека — самого себя.

Строитель по образованию, он уже многие годы занимается изготовлением стройматериалов и предметов домашнего обихода, а также сувениров из дерева. Его комплекты мебели, столы, стулья, двери и оконные рамы отличаются высоким искусством исполнения и прочностью. Он известен не только в Навои и области, но и в Бухаре и Самарканде. Там его резные работы, в частности, панжара, украшают ряд архитектурных памятников.

Двери мастерской Дмитрия Васильевича всегда открыты. Его часто навещают юноши, желающие узнать секреты мастерства. Д.Логуновский обучил ремеслу 12 молодых парней. Шестеро из них уже открыли свое самостоятельное дело и получают доходы. Наставник по праву гордится своими учениками.

Икрам АХМЕТОВ

BUSINESS BANK

Бизнес Банк
В лучших традициях

ФАКТЫ, СОБЫТИЯ, ИНФОРМАЦИЯ

Пресс-служба

ЦС НДП Узбекистана сообщает:

Деятельность депутатов

Встреча с избирателями депутата Рустама Саидова, избранного от НДПУ в **Ромитанский районный** Кенгаш народных депутатов, была посвящена вопросам международной обстановки, общественно-политической активности граждан и материалам XI сессии Олий Мажлиса.

Депутат **Аккурганского районного** Кенгаша народных депутатов Рахматжон Мирзакулов тоже встретился со своими избирателями. Депутат, избранный от нашей партии, выступил с информацией о проделанной работе, задачах ближайшей перспективы, а также об участии в мероприятиях программы «Года махалли».

В партийных организациях

Пленумы, посвященные вопросам активизации деятельности партийных организаций по участию в проводимых в стране реформах и выполнению решений V пленума ЦС НДПУ, прошли в партийной организации **студенческого городка «Ёшлик»**, а также **в Асакинском, Балыкчинском, Сергелийском, Бектемирском, Бостанлыкском, Избасканском, Мирзо-Улугбекском, Пскентском, Мирабадском, Яккасарайском, Шахриханском, Гузарском райсоветах НДП Узбекистана**.

Согласно рассмотренным организационным вопросам на пленумах **Букинского и Юкоричирчикского районных советов партии** С.Буриев и М.Якубов избраны первыми секретарями этих организаций. На пленумах выступили хоким Юкоричирчикского района А.Гаппаров и первый заместитель хокима Букинского района А.Кадыров.

На хашаре, организованном по инициативе **Сергелийского райсовета партии,** было посажено более 300 фруктовых и декоративных деревьев, цветов. В этом деле им оказал помощь Навоийский городской совет НДПУ. Саженцы в Ташкент привез первый секретарь Навоийского ГС У.Мусаев. После хашара партийные активисты встретились «за пиалой чая». Песнями и танцами их приветствовали участники детского ансамбля «Келажак юлдузлари» махалли имени Ш.Бурханова.

Жондорский РС НДПУ на базе партийной организации ширкатного хозяйства имени Махмуда Торобий провел семинар секретарей первичных партийных организаций. Он был посвящен разъяснению вопросов, рассмотренных на XI сессии Олий Мажлиса, и задачам первичных организаций, вытекающих из решений последних пленумов ЦС и Бухарского областного совета партии. Об этом шла речь в докладе, с которым выступил первый секретарь райсовета партии К.Пулатов.

В партийных организациях **Учкурганского РС** проходят «Дни НДПУ». На этих мероприятиях, направленных на повышение общеполитической активности населения и эффективности деятельности партийных организаций, определены дальнейшие планы их действий.

Андижанский ГС НДП и городской комитет женщин организовали диалог среди жителей схода граждан махалли «Мухаммад Алибой» на тему «Терроризм — враг прогресса».

Янгикурганский РС совместно с районным отделением фонда «Махалля» провел встречу среди жителей кишлака Нанай на тему «Мир в махалле — мир в моей семье». А также на открытом партийном собрании, проведенном в Янгикурганском комбинате хлебобулочных изделий, были обсуждены задачи, вытекающие из доклада руководителя нашей страны на одиннадцатой сессии Олий Мажлиса. На встрече, проходившей в форме вопросов и ответов, были определены соответствующие задачи.

Аккурганский РС совместно с районным отделением фонда «Навруз» провел благотворительную акцию, оказав материальную помощь многодетным, малообеспеченным семьям из ширкатных хозяйств «Султонобод», «Озод» и имени Хамида Олимджана.

Партийные активисты **Пахтаабадского РС** и районного отделения «Навруз» оказали содействие в проведении свадебного торжества молодоженов из кишлака Уйгур.

Вести НДПУ

ЦВЕТЫ — ВЕТЕРАНАМ

В эти дни в райсоветах партии проходят праздничные мероприятия, посвященные Дню Памяти и Почестей.

Бектемирский райсовет НДП Узбекистана организовал встречу с ветеранами Второй мировой войны. По этому случаю в гузаре махалли «Маърифат» был накрыт праздничный дастархан. Бойцы вспоминали минувшие дни, а со сцены для них звучали мелодии военных лет в исполнении самодеятельных артистов районного Дома культуры и Бектемирского отделения городского Клуба реабилитации и интеграции детей-инвалидов.

— В связи с этим, — говорит второй секретарь Бектемирского райсовета партии В.Воргудяев, — хотелось бы выразить самую искреннюю благодарность руководителям ДХО «Кишлокмотортаъминот» А.Кулиничу, ЧП «Тракторомотортаъмир» С.Таджиеву, КП «Бексардор» С.Камилову, а также заместителю председателя правления Народного банка Бектемирского района А.Айнашеву и председателю автоклуба Ташкентской области М.Батырбекову, которые оказали нам спонсорскую поддержку в подготовке и проведении этих мероприятий.

По инициативе Яккасарайского райсовета партии встречи с ветеранами войны и труда прошли в товариществе собственников жилья «БабурАСР» и в семейной поликлинике № 45. Участников встречи в ТСЖ поздравил с праздником председатель товарищества А.Якубов. А главный врач поликлиники № 45 Д.Марасулова вручила лучшим работницам, ветеранам труда цветы и ценные подарки.

Соб. инф.

ПОЛЕЗНЫЙ РАЗГОВОР

Живой отклик среди членов партии и беспартийных находят вопросы, которые обсуждались на V пленуме Центрального Совета НДП Узбекистана.

Об этом, в частности, говорилось на встрече, проведенной Яккасарайским районным советом партии в семейной поликлинике № 17. Коллектив этого медицинского учреждения, одного из лучших в системе здравоохранения столицы, возглавляет член НДПУ М.Сулейманова.

С итогами V пленума ЦС НДПУ собравшихся ознакомил первый секретарь Яккасарайского райсовета Т.Сайфуллаев, который рассказал о парламентской реформе в нашей стране и задачах организаций Народно-демократической партии Узбекистана.

Большой интерес вызвала позиция нашей партии, высказанная на пленуме, по вопросу повышения тарифов в жилищно-коммунальном хозяйстве, а также о недостатках в работе товариществ собственников жилья. О том, что разговор получился заинтересованным и полезным, говорит уже тот факт, что его участники высказали пожелание проводить такие встречи чаще.

Галина КАРИМОВА,
консультант
Яккасарайского райсовета
НДП Узбекистана

БУХАРСКАЯ ЯРМАРКА

В Бухаре начала работу постоянно действующая торговая ярмарка.

Продукция, выпускаемая на предприятиях компаний «Узбекенгилсаноат», «Узмевасабзавотузумсаноат-холдинг», «Файз-холдинг», «Узбексавдо», «Узбекбирлашув», ассоциаций «Узбекчармпойабзали», «Узбек ипаги» в Бухарской области, предназначена для оптовой и розничной торговли.

На ярмарке вниманию покупателей представлены промышленные и продовольственные товары почти на 56 миллионов сумов. Эта продукция, выпущенная более чем пятьюдесятью предприятиями и бизнес-структурами, совместными предприятиями, привлекает покупателей своим качеством и тем, что они на 8-10 процентов дешевле, чем на рынке.

И.САФАР (УзА)



Джизакское акционерное общество открытого типа «Зилоло текс» выпускает до тридцати видов текстильных и трикотажных изделий. Коллектив предприятия заключает договоры со многими организациями на шитье той или иной одежды.
НА СНИМКЕ: лучшая швея предприятия Насиба Султанова. Фото Ильхома ТУРАЕВА (УзА)

Экология

ЗАБОТА О ЛЮДЯХ И ПРИРОДЕ

В республике традиционно с начала года проводится первый этап Дней экологии и здоровья, посвященный Наврузу. Мероприятия этого периода были направлены на активизацию охраны окружающей среды, массовое привлечение жителей республики к благоустроительным и озеленительным работам. Проводились тематические международные конференции и семинары. Были организованы две международные миссии с участием представителей дипломатического корпуса и международных структур, конкурсы для молодежи, студенческий марафон, художественные выставки, «Экофестиваль-2003», посвященный Дню Земли.

Нынешний год объявлен ООН Международным годом пресной воды. В целях улучшения водообеспечения населения в Каракалпакстан, Бухарскую, Джизакскую, Сырдарьинскую и Хорезмскую области были направлены 100 водяных насосов общей стоимостью 115 миллионов сумов.

Учитывая значительный потенциал махалли в решении экологических проблем и в связи с объявлением в республике 2003 года Годом махалли, фонд «Экосан» реализует целевую программу. В ее задачи входит повышение санитарно-экологической культуры населения, проведение мероприятий для благоустройства и озеленения территорий жилых массивов, совершенствование духовно-просветительской работы в махалле, содействие росту ее роли в экологическом воспитании молодежи. В рамках программы прошел республиканский экологический смотр-конкурс «Энг обод махалла». Учитывались такие критерии, как рациональное использование воды и других природных ресурсов, принятие мер по сокращению бытовых отходов, санитарное состояние махалли. Победителем весеннего этапа конкурса стала махалля «Рогузор» из Карши.

С мая начался второй этап Дней экологии и здоровья, посвященный Всемирному дню окружающей среды. В его рамках с 5 по 15 июня состоится Декада санитарии, гигиены и экологической культуры. Предусмотрен комплекс природоохранных мероприятий, пройдут субботники, экофестивали, международные встречи.

Большое внимание в нашей стране уделяется обеспечению людей чистой водой. Особенно это касается Приаралья. В Каракалпакстане почти половина населения не имеет доступа к чистой питьевой воде. Несмотря на то, что в регионе осуществляются значительные проекты по водоснабжению, действующие системы приходят в негодность и необходимость в их улучшении остается насущной.

Сейчас начинается реализация проекта по улучшению снабжения питьевой водой, финансируемого Агентством США по международному развитию. Проект включает установку новых опреснительных систем, улучшение действующей насосной станции в Нукусе и приобретение оборудования для обслуживания водоводов. Первая часть проекта — строительство новых систем опреснения грунтовых вод в отдаленных районах Северного Каракалпакстана, в настоящее время лишенных питьевой воды. Каждая система будет состоять из глубокой скважины, опреснителя, резервуара для хранения воды и распределительных труб.

Вторая часть — улучшение работы насосной станции, которая поставляет воду в Нукус, а также в другие районы Каракалпакстана с общей численностью населения в 160000 человек. Предусматривается установка новых электрических, механических систем, а также полностью автоматизированной компьютерной системы управления насосной станцией.

Последняя часть проекта предусматривает закупку оборудования для технического обслуживания водовода (экскаватор, грузовая машина с ремонтным оборудованием, дренажные насосы, переносные сварочные аппараты, генераторы электроэнергии). Новое оборудование снизит время простоя и оперативность ремонта существующей системы водоснабжения и повлияет на уровень жизни почти трети миллиона человек.

По материалам УзА и НИА «Туркистон-пресс»

Вопросы юристу

НАРУШИЛ — ОТВЕЧАЙ

В чем особенности ответственности подростков?

Ташпулат Нишанбаев, пенсионер,
Янгиюльский район

На вопрос читателя по просьбе редакции отвечает сотрудник Ташкентского областного суда по уголовным делам **Кахрамон ХОЛМАТОВ:**

— Принцип неотвратимости ответственности за совершенное в полной мере распространяется и на несовершеннолетних, если в их деяниях есть состав преступления. К ним могут применяться такие основные виды наказания, как штраф, исправительные работы, лишение свободы. Суд, определяя судьбу того или иного юного правонарушителя, руководствуется не только общими принципами гуманности и справедливости. Он обязательно учитывает степень развития личности, условия жизни и воспитания, состояние здоровья, мотивы преступления, воздействие взрослых и другие обстоятельства.

При назначении наказания в виде лишения свободы или исправительных работ суд может применить условное осуждение, если придет к убеждению о возможности исправления осужденного без изоляции от общества. Но, разумеется, в условиях контроля за его поведением со стороны органов МВД. Исправительный срок устанавливает судья. При нарушении его условий могут возникнуть основания для пересмотра наказания.

Несовершеннолетние могут быть лишены свободы на определенный срок в зависимости от тяжести преступления. Они, как правило, отбывают наказание в воспитательной колонии.

Еще два смягчающих обстоятельства. К подросткам, приговоренным к лишению свободы или исправительным работам за преступления, совершенные до восемнадцати лет, суд вправе применить условно-досрочное освобождение или заменить наказание более мягким при их добросовестном отношении к труду в колонии.

Год махалли

ВЫГОДА ВЗАИМНАЯ

Пайтуг — центр Избасканского района украсился еще одним современным, уникальным зданием из цветного кирпича, стекла, украшенного восточным орнаментом.

Новый «Дом торжеств», построенный на средства местного предпринимателя Адхамжона Мамажанова, поистине стал достопримечательностью сельского района. В здании разместились молодежное кафе, столовая на двести мест, чайхана для ветеранов. Теперь здесь смогут проводить свои семейные торжества, юбилейные вечера и другие коллективные мероприятия не только жители райцентра, но и многих кишлаков.

— Можно сказать мы нашли общий язык с местными предпринимателями, — рассказал корреспонденту НИА «Туркистон-пресс» хоким города **Машрабжон АЗИМОВ.** — Они заинтересованы в том, чтобы мы выделили им земельные участки для строительства объектов торговли, быта, культуры и здравоохранения. В свою очередь, местные власти проявляют интерес к тому, чтобы свободные средства предпринимателей шли на строительство объектов инфраструктуры для оказания различных услуг населению. За последние полгода с привлечением средств наших земляков в городе мы построили уже более ста объектов торговли, быта, здравоохранения, общественного питания, культуры и спорта.

Андижанская обл.

ПРОБЛЕМ МОГЛО БЫТЬ МЕНЬШЕ

Из многих ценностей, которыми так богат Восток, махалля, несомненно, занимает особое место. Тем более что появилась она не по чьему-то велению-хотению, а возникла естественно, в результате насущных потребностей людей. И стала неиссякаемой сокровищницей духовных и нравственных ценностей узбекского народа. А ныне играет все более заметную роль в проведении экономических реформ, решении социально-экономических проблем своих жителей. И то, что 2003 год в Узбекистане объявлен Годом махалли, явилось не только признанием ценности этой формы сообщества людей, но и стремлением поднять значимость и роль махалли в жизни общества.

— Возраст махалли можно безошибочно определить по деревьям, которые растут на ее улицах, — говорит аксакал махалли «Бектупи» в Чиланзарском районе столицы **Юлдаш АБДУРАХМАНОВ**. — У нас на улицах в основном молодые тополя. Возникла махалля десять лет назад на голом месте. Для нашей новоиспеченной махалли вопросы, требующие решения, возникают чуть ли не каждый день. Главное, добиться того, чтобы каждый житель почувствовал свою причастность к делам махалли. Нас очень радует, когда все собираются вместе, чтобы встретить наши общие праздники — День независимости, Навруз и другие, а также семейные события — свадьбы, юбилеи и прочие. Накануне Навруза прошли хашары — каждая улица, каждый дом стремятся благоустроить близлежащую территорию. Хотя, по правде говоря, большинство наших жителей излишне агитировать за то, чтобы содержать участки перед домами в чистоте и порядке. Это считается делом чести каждой семьи. Многие просто не могут видеть пустующий клочок земли, непременно постараются его чем-нибудь засеять или посадить саженец.

Проблемы, которые заботят махаллю «Бектупи», в общем-то характерны для любого строящегося микрорайона. Благодаря упорству и настойчивости махаллинского совета они в конце концов решаются. Так, сегодня в основном все дома обеспечены газом, водопроводной водой, канализацией, налажена уборка мусора. Однако, несмотря на неоднократные обращения жителей в хокимият Чиланзарского района, неразрешимой попрежнему остается проблема с электрификацией махалли и асфальтированием улиц.

Год назад было начато асфальтирование дорог. Строители разровняли землю, насыпали, как положено, гравий, щебенку, осталось только лишь положить асфальт, но работы были остановлены. Затем во время зимней распутицы гравий и щебенка на многих участках «утонули». И теперь дорожникам придется все начинать сначала. Мы обращались в хокимият Чиланзарского района столицы, где нам обещали завершить строительство дорог к апрелю 2002 года, но прошел уже год, а дело не движется.

Сильно затянулась и электрификация махалли. Лишь две из шести улиц имеют освещение. Остальные жители обходятся тем, что с расстояния 50-70 метров по подвесным проводам с соседних улиц подводят электричество к своим домам. А ведь такое грубое нарушение техники безопасности чревато большой бедой. Вечером на улицах непроглядная темень.

Среди жителей махалли много тех, кто переселился сюда из Бешагача, где их дома попали под снос. Им было обещано в короткие сроки провести водопровод, газ, электричество, заасфальтировать дороги. Многое из обещанного, увы, не выполнено. В том числе не завершена канализация по улицам И.Усманова и Заргарлик.

Жители махалли не раз обращались в различные организации с просьбой решить их проблемы. Им обещали помочь, ставили новые сроки. Недавно пришел ответ из Главного управления капитального строительства хокимията Ташкента, подписанный начальником УКС № 1 **Я.А.ШАКИРОВЫМ**, в котором сообщается, что асфальтирование улиц махалли, электрификация улиц Заргарлик и И.Усманова, а также проведение канализации по этим улицам в нынешнем году не запланировано, так как эти работы не были внесены в проект строительных работ на 2003 год.

Говорят, обещанного три года ждут, но как-никак уже прошло десять лет, пора бы решить эти вопросы. Да и просят люди не что-то особенное, а то, что необходимо им для нормальной жизни.

Когда же будут завершены работы по электрификации и асфальтированию улиц махалли «Бектупи»? С этим вопросом я обратился в хокимият Ташкента. Начальник УКС № 1 Я.А.Шакиров сообщил, что сейчас подготовлена необходимая документация для проведения работ в этой махалле и передана для рассмотрения в вышестоящую организацию.

Помощник заместителя хокима столицы **Д.Т.ТАШМУХАММЕДОВ** сказал:

— Хокимият города изыскивает средства на благоустройство махалли «Бектупи», как впрочем и других махаллей города, и при первой возможности работы здесь будут доведены до конца.

Таким образом, у махаллинцев опять появилась надежда на то, что в скором времени в их дома будет бесперебойно подаваться электроэнергия, а на улицах положат асфальт.

Рафаэль ЗАГРАТДИНОВ

Коллектив Ташкентского городского предприятия электросетей

сердечно поздравляет ветеранов, всех узбекистанцев

с Днем Памяти и Почестей!

Перелистывая страницы истории, мы вспоминаем павших, почитаем живых. Нам очень дорого то, что есть ветераны, которые своей мудростью и опытом поддерживают нас в добрых делах и начинаниях. Желаем всем долгой жизни, крепкого здоровья и благополучия.

Пусть мирным будет наше небо, пусть счастье не оставляет наши семьи, пусть процветает наша прекрасная Родина — независимый Узбекистан!

Пестрый мир

БУСЫ ИЗ НОЕВА КОВЧЕГА

Простенькие деревянные бусы, выставленные в одном из арт-салонов малайзийской столицы, стоили 2,5 тысячи долларов за нитку.

Хозяин галереи Сайед Хусейн Аль-Джунид уверяет, что сделаны бусины не из чего-нибудь, а из древесины Ноева ковчега. По словам галерейщика, их делают неведомые умельцы некоего приграничного российского города, название которого он наотрез отказывается раскрывать. Сам Сайед сумел купить всего десяток и уже продал несколько штук анонимным коллекционерам.

ПОЖАЛЕЙТЕ ТИГРА

К князю Монако Ренье обратились защитники животных.

Они утверждают, что в личном княжеском зоопарке монарха зверюшки содержатся в невыносимых условиях. Правозащитники потребовали, чтобы князь выпустил на свободу лошадь, носорога, обезьян и белого тигра, которыми он обзавелся.

По материалам зарубежной печати подготовила А. ПЕРЧЕНКО

ТЕЛЕВИДЕНИЕ

ПОНЕДЕЛЬНИК, 12

«Ўзбекистон» телеканали

Телетомошабинлар диққатига! Профилактика муносабати билан душанба, 12 май куни «Ўзбекистон» телеканали кўрсатувлари соат 15.00 дан бошлаб кўрсатилади.

15.00 «Таҳлилнома».
15.45 ТВ-клип.
15.55 «Тўртинчи ҳокимият».
16.10 «Камила». Телесериал.
16.40 Мусиқий танаффус.
«Болалар сайёраси»:
16.55 1. «Улғайиш поғонлари».
2. «Олтин тож». Телевизион ўйин.
17.55 ТВ-маркет.
18.00 Янгиликлар.
18.10 «Ўзбектелефильм» намойиши: «Умид юлдузлари».
18.30 «Сиҳат-саломатлик».
18.50 «Тоғларга туташ дийр».
19.10 «Мулкдор».
19.25, 19.55, 20.25, 21.00 Эълонлар.
19.30 «Ахборот» (рус тилида)
20.00 Оқшом эртаклари.
20.15 Биржа ва банк хабарлари.
20.30 «Ахборот».
21.05 2003 йил - Обод маҳалла йили. «Кўпчилик қаторида».
21.25 ТВ-клип.
21.35 «Ўзбекистон» каналида илк маротаба: «Қиш сонатаси». Телесериал.
22.45 «Спорт, спорт, спорт».
23.00 «Япония: турмуш тарзи». Ҳужжатли телесериал премьераси.
23.20 «Ахборот-дайжест».
23.40-23.45 Ватан тимсоллари.

«Ёшлар» телеканали

Профилактика муносабати билан, душанба 12 май куни «Ёшлар» телеканали кўрсатувлари соат 15.00дан бошланади.

15.00 Кўрсатувлар дастури.
15.05 «Давр» ҳафта ичида.
15.35 ТВ-анонс.
15.40 «Рей Брэдбери театри». Сериал.
16.05 Спорт ҳафтаномаси.
16.20 Жаҳон жуғрофияси.
17.10 «Янги авлод» студияси: Бахтли болалик қўшиқлари.
17.25 «Лизюкова кўчасида яшайдиган мушук». Мультфильм.
17.35 ТВ-анонс.
17.40 Ёшлик наволари.
17.55 Фарзандим – жигарбандим.
18.10 Ёшлар овози.
18.30 Тафаккур ёлқинлари.
18.45 Олтин мерос.
18.55, 21.55 Иқлим.
19.00 Давр.
19.35 ТВ-анонс.
19.40 Кўҳна оҳанглар.
19.50 Илдиз ва япроқ.
20.10 «Бир ўлкаки...» туркумидан: «Бойсун баҳори».
20.30 Ватан ҳақида қўшиқлар.
20.40, 21.25, 22.35 Эълонлар.
20.45 «Гвадалупе». Телесериал.
21.30 Қишлоқдаги тенгдошим.
21.50 Олтин мерос.
22.00 Давр.
22.40 ТВ-анонс.
22.45 «Рей Брэдбери театри». Сериал.
23.10 «Ёшлар» телеканалида спорт: Интерфутбол. Танаффус пайтида -.
24.00 Давр.
1.00-1.05 Хайрли тун!

Телеканал «Тошкент»

17.10 Программа передач.
17.20 Сериал на TTV. «Узы любви».
17.55, 19.10, 21.50 Телегазета «Экспресс».
18.15 Экран детям.
18.30, 20.00, 21.10 «Пойтахт». Информационная программа.
18.50 «Медицина для Вас».
19.30 «Табриклаймиз-кутлаймиз».
19.45 «Avto-news».
20.25 Сериал на ТТВ. «Загадочная женщина».
21.30 «Приватизация: шаг за шагом».
22.10 «Пойтахт» шархи.
22.40 Киноюко. «Счастливый случай».
23.10 «Ёшлар» телеканалида спорт: Интерфутбол. Танаффус пайтида -.
24.00 Давр.
1.00-1.05 Хайрли тун!

Телеканал «Тошкент»

17.10 Программа передач.
17.20 Сериал на TTV. «Узы любви».
17.55, 19.10, 21.50 Телегазета «Экспресс».
18.15 Экран детям.
18.30, 20.00, 21.10, 22.20 «Пойтахт». Информационная программа.
18.50 «Медицина для Вас».
19.30 «Табриклаймиз-кутлаймиз».
19.45 «Avto-news».
20.25 Сериал на ТТВ. «Загадочная женщина».
21.30 «Приватизация: шаг за шагом».
22.10 «Пойтахт» шархи.
22.40 Киноюко. «Счастливый случай».
23.10 «Ёшлар» телеканалида спорт: Интерфутбол. Танаффус пайтида -.
24.00 Давр.
1.00-1.05 Хайрли тун!

Телеканал «Тошкент»

17.10 Программа передач.
17.20 Сериал на TTV. «Узы любви».
17.55, 19.10, 21.50 Телегазета «Экспресс».
18.15 Экран детям.
18.30, 20.00, 21.10, 22.20 «Пойтахт». Информационная программа.
18.50 «Медицина для Вас».
19.30 «Табриклаймиз-кутлаймиз».
19.45 «Avto-news».
20.25 Сериал на ТТВ. «Загадочная женщина».
21.30 «Приватизация: шаг за шагом».
22.10 «Пойтахт» шархи.
22.40 Киноюко. «Счастливый случай».
00.10-00.15 Спокойной ночи, мой город.

Международный телеканал

Первый канал. 6.30-8.00
16.30 Программа передач.
16.35 «Вести».
16.50 «Христофор Колумб». Мультфильм.
17.20 «Евроньюс» Новости.
17.30 «Остров сокровищ». Документальный фильм.
18.00 «Жди меня».
19.00 «Кто хочет стать миллионером?» Телеигра.
20.00 «Время».
20.35 «Бизнес ревю».
20.40 CFI представляет: «Великие люди века».
21.30 «Дураков нет». Художественный фильм.
23.15 «Ахборот» (рус.)
23.45 «Спокойной ночи!»

30-й канал

До 16.55 профилактические работы

16.55 Открытие программы
17.00 «Познавательная программа»
17.30 «Теле-хамкор»
18.00 Киновечер на «30-м»: «Жандарм из Сан-Тропе», комедия
19.30 «Ошикона», музыкальная передача
19.45 «По закону», сериал
20.45 «Теле-хамкор»
21.05 «Клип-совга»
21.20 «Спокойной ночи, малыши!»
21.30 Киновечер на «30-м»: «Кинорежиссёр», комедия
23.15 Спорт на «30-м» - Профессиональный бокс
24.00 Программа передач

Первый канал

5.00 Телеканал «Доброе утро»
8.00, 11.00, 14.00, 17.00 Новости
8.15 «Земля любви, земля надежды». Сериал
9.10 Детектив «Попробуй, поймай меня»
10.30, 15.30, 22.50 «Фабрика звезд-2»
11.15 Фильм «Над нами Южный крест»
12.40 «Непутевые заметки» с Дм.Крыловым
13.00 Док.детектив. «Карты. Деньги. Автомобили».
13.30 «Путешествия натуралиста»
14.15 Живая природа.
16.00 «Большая стирка»
17.25 Док.фильм. «Антимиры Андрея Вознесенского»
18.00 Жди меня
19.00 «Кто хочет стать миллионером?»
20.00 Время
20.35 Детектив «Женская логика-2». 1-я серия
21.40 Кремль-9. «Светлана Сталина. Побег из семьи». 1-я серия
22.25 Ночное «Время»
23.05 «Подводный мир Андрея Макаревича»
23.35 «Сканер»
00.05 Реальная музыка

Россия

3.45 «Доброе утро, Россия!».
6.45 Комедия «Безумно влюбленный».
8.45, 15.20, 17.50, 2.50 ВЕСТИ. ДЕЖУРНАЯ ЧАСТЬ.
9.00, 12.00, 15.00, 18.00, 3.00 ВЕСТИ.
9.20 «Короткое замыкание». Ток-шоу.
10.20 Мелодрама «Перекрестки».
11.15, 14.45 «Экспертиза».
11.30 ВЕСТИ-МОСКВА. НЕДЕЛЯ В ГОРОДЕ.
12.20 «Что хочет женщина».
13.10 Сериал «Трое против всех-2».
14.15 «Честный детектив».
15.50 «Вся Россия».
16.05, 22.30 ВЕСТИ-СПОРТ.
16.20, 18.30 МЕСТНОЕ ВРЕМЯ. ВЕСТИ-МОСКВА.
16.50 «Комиссар Рекс». Телесериал.
18.50 «Спокойной ночи, малыши!».
18.55 РУССКАЯ СЕРИЯ. ПРЕМЬЕРА. Сериал «Идиот».
19.55 ПРЕМЬЕРА. Сериал «Люди и тени-2».
21.00 Ток-шоу «ВЕСТИ+».
21.30 «Дежурный по стране». М. Жванецкий.
22.15 ВЕЧЕРНИЙ СЕАНС. «Два долгих дудка в тумане».
23.35 «Футбол России».
00.05 НОЧНОЙ СЕАНС. «Качайся, колыбель».
2.00 «Дорожный патруль».
2.15, 3.15 Канал «Евроньюс» на русском языке.

ТВ-3

7.30 «Победоносный голос верующего».
8.00 М/с «Мумии возвращаются».
8.30 Х/ф «МОЯ МОРЯЧКА».
10.00 Х/ф «КЛУБ НЕУДАЧНИЦ».
12.30 Х/ф «АРЕНА».
14.30, 19.00 Телесериал «МЭДИСОН».
15.00 Х/ф «КОМНАТА СЫНА».
17.00 Х/ф «ОТВЕТНЫЙ УДАР».
19.30, 24.00 Телесериал «ИСТОРИИ О ПРИВИДЕНИЯХ».
20.00 Х/ф «КОЕ-ЧТО ИЗ КУН-ФУ».
22.00 Х/ф «ОПАСНАЯ ЗОНА».
00.30 Х/ф «ВУЛКАН».
2.30 Телесериал «НА КРАЮ ЗЕМЛИ».

ВТОРНИК, 13

«Ўзбекистон» телеканали

6.00 «Ассалом, Ўзбекистон!»
8.00-8.35 «Ахборот».
8.35 ТВ-маркет.
8.40 Газеталар шарҳи.
9.00 «Камалак». Болалар учун кинодастур.
10.00, 12.00, 14.00 , 18.00 Янгиликлар.
10.05 «Мулкдор».
10.20 «Кичкина малика». Бадиий фильм.
11.45 Мусиқий танаффус.
12.05 «Кўпчилик қаторида».
12.25 Эстрада тароналари.
12.45 «Қиш сонатаси». Телесериал.
13.55, 14.35 ТВ-анонс.
14.10 «Буни умр дерлар».
14.40 «Чип ва Дэйл ёрдамга ошиқади». Мультфильм.
15.20 ТВ-клип.
«Болалар сайёраси»:
15.30 1. «Чек». Теленовелла.
2. «Санъат гунчалари».
16.30 «Ўзбектелефильм» намойиши: «Озод юртнинг умид юлдузлари».
17.00 «Ватанимга хизмат қиламан».
18.10 «Баркамол авлод орзуси».
18.30 «Репортаж».
18.35 Бир жуфт қўшиқ.
18.45 «Тафсилот».
19.00 «Ўқинч». Ҳужжатли фильм.
19.25, 19.55, 20.25, 21.00 Эълонлар.
19.30 «Ахборот» (рус тилида)
20.00 Оқшом эртаклари.
20.15 FCN «Ўзбекистон янгиликлари» (инглиз тилида)
20.30 «Ахборот».
21.05 Бевосита мулоқот.
21.50 «Ўзбекистон» каналида илк маротаба: «Қиш сонатаси». Телесериал.
23.00 «Қўшиғимиз Сизга армуғон».
23.20 «Ахборот-дайжест».
23.40-23.45 Ватан тимсоллари.

«Ёшлар» телеканали

8.55 Кўрсатувлар дастури.
9.00 Давр.
9.15 «Давр»- репортаж.
9.25 «Янги авлод» студияси: Катта танаффус.
9.50 Саломатлик сирлари.
10.10 «Йиртқичлар». Ҳужжатли фильм.
11.00 Кинотақдим.
11.20 «Гвадалупе». Телесериал.
12.00 Ёшлар овози.
12.20 «Умид ниҳоллари» («Ўзбектелефильм»)
12.50 Интерфутбол.
14.30 Мутолаа.
14.45 «Рей Брэдбери театри». Сериал.
15.10 Боалар экрани: «Мультгомоша».
15.25 Қишлоқдаги тенгдошим.
15.45 Илдиз ва япроқ.
16.05 «Бу менинг Ватаним». Видеофильм (Наманган)
16.40 Кўрсатувлар дастури.
16.45 «Янги авлод» студияси: Ҳамма нарсани билишни истайман.
17.05 ТВ-анонс.
17.10 Таянч.
17.30 Ёшлар овози.
17.50 «Ёшлар» телеканалида премьера: «Японияниng боқий маданияти». Илмий- оммабоп сериал 1-қисм.
18.10 Минг бир маслаҳат.
18.30 Автопатрул.
18.50 Олтин мерос.
18. 55, 21.55 Иқлим.
19.00 Давр.
19.35 «Давр»-интервью.
19.50 ТВ-анонс.
19.55 «Эрамиздан аввалги дунё». Маърифий фильм 4-қисм.
20.20 Ўзимизники.
20.40, 21.25, 22.35 Эълонлар.
20.45 «Гвадалупе». Телесериал.
21.30 «Овчи». Видеофильм.
21.50 Олтин мерос.
22.00 Давр.
22.40 ТВ-анонс.
22.45 «Рей Брэдбери театри». Сериал.
23.10 «Ёшлар» телеканалида спорт дастури: 1.Нокаут, 2.Теннис.
0.10 Давр.
0.25-0.30 Хайрли тун!

Телеканал «Тошкент»

17.10 Программа передач.
17.20 Сериал на TTV. «Узы любви».
17.55, 19.10, 22.00 Телегазета «Экспресс».
18.15 Экран детям.
18.30, 20.00, 21.10, 22.20 «Пойтахт». Информационная программа.
18.50 «Спорт ва болалар».
19.30 «Табриклаймиз-кутлаймиз».
19.45 «Химоя».
20.25 Сериал на TTV. «Загадочная женщина».
21.30 «Всё о туризме».
22.45 Киноюко. «Простофиля».
00.05-00.10 Спокойной ночи, мой город!

Международный телеканал

Первый канал. 6.30-8.00
16.30 Программа передач.
16.35 «Вести».
16.50 «Мультсеанс».
17.10 «Евроньюс» Новости.
17.25 «Шутка за шуткой».
18.00 «Земля любви, земля надежды». Сериал.
19.00 Концертная программа с участием Валерии.
20.00 «Время».
20.40 «Бизнес ревю».
20.45 «Хроника».
20.55 FCN «Новости Узбекистана» (англ.)
21.05 «Ассалом, Франция!»
21.20 «Искатели приключений». Художественный фильм.
22.55 «Ахборот» (рус.)
23.25 «Спокойной ночи!»

30-й канал

9.00 Открытие программы
9.05 «Теле-хамкор»
9.30 Детский час
10.15 «Пауэр Рейнджерс, или могучие рейнджеры», сериал
10.40 «Мир боевых искусств»
11.10 «Скорая помощь», телесериал
12.00 «Американская дочь», мелодрама
13.30 «Она написала убийство», телесериал
14.10 Детский час
15.00 «Телешоу»
16.00 Спорт на «30-м»
16.50 «Час Дискавери», документальный сериал
17.30 «Теле-хамкор»
18.00 Киновечер на «30-м»: «Бесстрашная гиена», карате
19.30 «Ошикона», музыкальная передача
19.45 «По закону», сериал
20.45 «Теле-хамкор»
21.05 «Клип-совга»
21.20 «Спокойной ночи, малыши!»
21.30 Киновечер на «30-м»: «Пещерный человек», драма
23.15 Спортивная передача
24.00 Программа передач

Первый канал

5.00 Телеканал «Доброе утро»
8.00, 11.00, 14.00, 17.00 Новости
8.15, 18.00 «Земля любви, земля надежды». Сериал
9.05, 20.40 Детектив «Женская логика-2». 1-я серия
10.05, 15.30, 22.55 «Фабрика звезд-2»
10.35 Дисней-клуб.
11.15 Фильм «Выйти замуж за капитана»
13.00 «Подводный мир А. Макаревича»
13.30 «Сканер»
14.15 Многосерийный фильм «Досье детектива Дубровского». 1-я серия
16.00 «Большая стирка»
17.25 «Шутка за шуткой».
19.00 «Основной инстинкт».
20.00 Время
20.35 Детектив «Женская логика-2». 1-я серия
21.40 Кремль-9. «Светлана Сталина. Побег из семьи». 1-я серия
22.25 Ночное «Время»
23.05 «Подводный мир Андрея Макаревича»
23.35 «Сканер»
00.05 Реальная музыка

Россия

3.45 «Доброе утро, Россия!».
6.45 Комедия «Безумно влюбленный».
8.45, 15.20, 17.50, 2.50 ВЕСТИ. ДЕЖУРНАЯ ЧАСТЬ.
9.00, 12.00, 15.00, 18.00, 3.00 ВЕСТИ.
9.20 «Короткое замыкание». Ток-шоу.
10.20 Мелодрама «Перекрестки».
11.15, 14.45 «Экспертиза».
11.30 ВЕСТИ-МОСКВА. НЕДЕЛЯ В ГОРОДЕ.
12.20 «Что хочет женщина».
13.10 Сериал «Трое против всех-2».
14.15, 1.40 «Агентство одиноких сердец».
15.50, 0.30 «Дорожный патруль».
16.05 ВЕСТИ-СПОРТ.
16.50 «Комиссар Рекс». Телесериал.
18.50 «Спокойной ночи, малыши!».
21.00 Ток-шоу «ВЕСТИ+».
21.30 ВЕСТИ-СПОРТ.
21.40 ВЕЧЕРНИЙ СЕАНС. «Законник».
23.35 «Горячая десятка».
00.45 СЕРИАЛ. «Твин Пикс».
2.05, 3.15 Канал «Евроньюс» на русском языке.

ТВ-3

7.30 «Победоносный голос верующего».
8.00 М/с «Мумии возвращаются».
8.30 Х/ф «МОЯ МОРЯЧКА».
10.00 Х/ф «КЛУБ НЕУДАЧНИЦ».
12.30 Х/ф «АРЕНА».
14.30, 19.00 Телесериал «МЭДИСОН».
15.00 Х/ф «КОМНАТА СЫНА».
17.00 Х/ф «ОТВЕТНЫЙ УДАР».
19.30, 24.00 Телесериал «ИСТОРИИ О ПРИВИДЕНИЯХ».
20.00 Х/ф «КОЕ-ЧТО ИЗ КУН-ФУ».
22.00 Х/ф «ОПАСНАЯ ЗОНА».
00.30 Х/ф «ВУЛКАН».
2.30 Телесериал «НА КРАЮ ЗЕМЛИ».

СРЕДА, 14

«Ўзбекистон» телеканали

6.00 «Ассалом, Ўзбекистон!»
8.00-8.35 «Ахборот».
8.35, 17.55 ТВ-маркет.
8.40 Газеталар шарҳи.
«Болалар сайёраси»:
9.00 1. «Болаликнинг мовий осмони».
2. «Яшил чироқ». Телемусобақа.
10.00 , 12.00, 14.00, 18.00 Янгиликлар.
10.05 «Ғаройиб Тўти Поли». Бадиий фильм.
11.30 Мусиқий танаффус.
11.40 Болалар учун. «Фламинго».
12.05 «Озод юрт одамлари».
12.25, 14.10 , 14.55 ТВ-анонс.
12.30 «Олам». Телеальманах.
14.35 Кундузги сеанс: «Тақдири азал». Бадиий фильм.
15.40 «Қишлоқ ҳақида ўйлар».
16.00 Дуторчилар ансамблининг янги дастури.
16.25 «Ягона оилада».
«Болалар сайёраси»:
16.55 1. «Югурамиз-чопамиз».
2. «Болалар ва катталар».
18.10 «Истъмолчи».
18.30 «Умид». Телелотерея.
18.55 Мумтоз наволар.
19.05 «Бу қадим ўйлар».
19.25, 19.55, 20.25, 21.00 Эълонлар.
19.30 «Ахборот» (рус тилида)
20.00 Оқшом эртаклари.
20.15 «Ижтимоий ҳимоя».
20.30 «Ахборот».
21.05 «Тараққиёт уфқлари».
21.25 ТВ-клип.
21.35 «Ўзбекистон» каналида илк маротаба: «Камила». Телесериал.
22.05 «Умид ниҳоллари». Спорт ўйинлари кундалиги.
22.35 «Дўст кулфатда билинар». Бадиий фильм.
23.45 «Ахборот-дайжест».
00.05-00.10 Ватан тимсоллари.

«Ёшлар» телеканали

8.55 Кўрсатувлар дастури.
9.00 Давр.
9.15 «Давр»-интервью.
9.30 ТВ-анонс.
9.35 Ўйна, болажон, ўйна.
9.50 Минг бир маслаҳат.
10.10 «Япониянинг боқий маданияти». Илмий- оммабоп сериал 1-қисм.
10.30 Таянч.
10.50 Синфдош.
11.15 «Гвадалупе». Телесериал.
11.55 Ёшлар овози.
12.15 «Ёшлар» телеканалида спорт дастури: 1.Нокаут 2. Теннис.
13.15 Ўзимизники.
13.35 «Ақлдан оздирадиган ўйинлар». Сериал.
14.00 «Бир ўлкаки...» туркумидан: «Бойсун баҳори».
14.20 «Рей Брэдбери театри». Сериал.
14.45 Автопатрул.
15.05 «Кэролайн». Бадиий фильм.
16.40 ТВ-анонс.
16.45 «Бу менинг Ватаним». Видеофильм.
17.15 Кўрсатувлар дастури.
17.20 «Янги авлод» студияси: Оқ кабутар.
17.40 Кафолат.
18.00 «Япониянинг боқий маданияти». Илмий- оммабоп сериал 2-қисм.
18.10 Спорт қитъаси (рус тилида)
10.40 Чемпион сирлари (рус тилида)
11.00 Кафолат.
11.20 «Гвадалупе». Телесериал.
12.00 Ёшлар овози.
12.20 Интерфутбол.
14.00 «Рей Брэдбери театри». Сериал.
14.25 Хазина.
14.40 «Бировнинг хати». Бадиий фильм.
16.05 ТВ-анонс.
16.10 «Бу менинг Ватаним». Видеофильм.
16.50 Кўрсатувлар дастури.
16.55 «Янги авлод» студияси: Шоҳсупа, Болалар ташкилоти.
17.35 Огоҳ.
17.50 «Япониянинг боқий маданияти». Илмий- оммабоп сериал 3-қисм.
18.05 «Япониянинг боқий маданияти». Илмий- оммабоп сериал 4-қисм.
18.25 Аскар мактублари.
18.45 Олтин мерос.
18.55, 21.55 Иқлим.
19.00 Давр.
19.35 «Зинама-зина». Телеўйин.
20.00 Спорт-лото.
20.10 Кўҳна оҳанглар.
20.15 Жараён.
20.40, 21.25, 22.35 Эълонлар.
20.45 «Гвадалупе». Телесериал.
21.30 Чемпион сирлари.
21.50 Олтин мерос.
22.00 Давр.
22.40 ТВ-анонс.
22.45 «Рей Брэдбери театри». Сериал.
23.10 «Ёшлар» телеканалида спорт: Интерфутбол. Танаффус пайтида.
0.00 Давр.
1.00-1.05 Хайрли тун!

Телеканал «Тошкент»

17.10 Программа передач.
17.20 Сериал на ТТВ-«Узы любви».
17.55, 19.10, 21.50 Телегазета «Экспресс».
18.15 «Экран детям».
18.30, 20.00, 21.10, 22.10 «Пойтахт». Информационная программа.
18.50 «Музыкальная гостиная».
19.30 «Табриклаймиз-кутлаймиз».
19.45 «Аёл қалби».
20.25 Сериал на TTV. «Загадочная женщина».
21.30 «Хамшахарлар».
22.35 Киноюко. «Дни любви».
00.15-00.20 Спокойной ночи, мой город!

Международный телеканал

Первый канал. 6.30-8.00
16.30 Программа передач.
16.35 «Вести».
16.50 «Флоренс Найтингел». Мультфильм.
17.15 «Евроньюс» Новости.
17.25 Смехопанорама Евгения Петросяна.
18.00 «Земля любви, земля надежды». Сериал.
19.00 «Слабое звено».
20.00 «Время».
20.40 «Серебряная свадьба». Художественный фильм. 1-серия.
21.45 «Бизнес-ревю».
21.50 «Танцы мира».
22.10 «Спортивные технологии».
22.25 «Индийские мелодии».
22.45 «Ахборот» (рус.)
23.15 Концертная программа с участием Ильи Резника.
00.45 «Спокойной ночи!»

30-й канал

9.00 Открытие программы
9.05 «Теле-хамкор»
9.30 Детский час
10.15 «Пауэр Рейнджерс, или могучие рейнджеры», сериал
10.40 «Мир боевых искусств»
11.10 «Скорая помощь», телесериал
12.00 «Налево от лифта», комедия
13.30 «Она написала убийство», телесериал
14.10 Детский час
15.00 «Телешоу»
16.00 Спорт на «30-м»
16.50 «Час Дискавери», документальный сериал
17.30 «Теле-хамкор»
18.00 Киновечер на «30-м»: «Призрак и тьма», приключения
19.45 «Ошикона», музыкальная передача
20.00 «Вовочка», юмористический сериал
20.30 «Клип-совга»
20.45 «Теле-хамкор»
21.05 «Жажда мести», сериал
22.00 Киновечер на «30-м»: «Переговорщик», драма
24.00 Музыкальная программа
00.15 Программа передач

Первый канал

5.00 Телеканал «Доброе утро»
8.00, 11.00, 14.00, 17.00 Новости
8.15, 18.00 «Земля любви, земля надежды». Сериал
9.10 Детектив «Женская логика-2».
10.05, 15.25, 22.55 «Фабрика звезд-2»
10.35 Дисней-клуб.
11.15 Фильм «Пропавшая экспедиция». 1-я серия
12.40 «Непутевые заметки» с Дм.Крыловым
13.00 «Мехмонхона»
13.30 «Танк Т-34». Оружие победы
14.15 Фильм «Досье детектива Дубровского». 2-я серия
15.55 «Большая стирка»
17.25 Смехопанорама
19.00 «Слабое звено»
20.00 Время
20.40 Премьера. Комедия «Серебряная свадьба». 1-я серия
21.40 Док.сериал «Спецназ». «Бронепоезд XXI века»
22.30 Ночное «Время»
23.10 «Если завтра на Марс...»
23.40 «Русский экстрим»
00.10 «Апология»
1.00 Сериал «Пришелец»

Россия

3.45 «Доброе утро, Россия!».
6.45, 18.55 Сериал «Идиот».
7.45, 19.55 Сериал «Люди и тени-2».
8.45, 15.20, 17.50, 2.50 ВЕСТИ. ДЕЖУРНАЯ ЧАСТЬ.
9.00, 12.00, 15.00, 18.00, 3.00 ВЕСТИ.
9.20 «Короткое замыкание». Ток-шоу.
10.20 Мелодрама «Перекрестки».
11.15, 14.45 «Экспертиза».
11.30 «Москва-Минск».
11.45, 16.20, 18.30 ВЕСТИ-МОСКВА.
12.20 «Что хочет женщина».
13.10 Сериал «Трое против всех-2».
14.15, 1.30 «Агентство одиноких сердец».
15.50, 0.25 «Дорожный патруль».
16.05 ВЕСТИ-СПОРТ.
16.50 «Комиссар Рекс». Телесериал.
18.50 «Спокойной ночи, малыши!».
21.00 Ток-шоу «ВЕСТИ+».
21.30 «Мне снится русский снег».
22.20 ВЕЧЕРНИЙ СЕАНС. «Заряженные смертью».
00.40 СЕРИАЛ. «Твин Пикс».
1.55, 3.15 Канал «Евроньюс» на русском языке.

ТВ-3

7.30 «Победоносный голос верующего».
8.00 М/с «Мумии возвращаются».
8.30 Х/ф «НАПАДЕНИЕ ЖЕНЩИНЫ-ВЕЛИКАНА».
10.30 Х/ф «ВУЛКАН».
12.30 Х/ф «УДАР ИЗ КОСМОСА».
14.30, 19.00 Телесериал «МЭДИСОН».
15.00 Х/ф «БОЛЬШИЕ КАНИКУЛЫ».
17.00 Х/ф «НОЧНОЕ ДЕЖУРСТВО».
19.30, 24.00 Телесериал «ИСТОРИИ О ПРИВИДЕНИЯХ».
20.00 Х/ф «БЕССМЕРТНЫЕ».
21.55 Цветущий сад.
22.00 Х/ф «МЯТЕЖНИК».
00.30 Х/ф «ЛЕГИОН».
2.30 Телесериал «НА КРАЮ ЗЕМЛИ».

ЧЕТВЕРГ, 15

«Ўзбекистон» телеканали

6.00 «Ассалом, Ўзбекистон».
8.00-8.35 «Ахборот».
8.35, 17.55 ТВ-маркет.
8.40 Газеталар шарҳи.
«Болалар сайёраси»:
9.00 1. «Югурамиз-чопамиз».
2. «Болалар ва катталар».
10.00 , 12.00, 14.00 Янгиликлар.
10.05 «Баркамол авлод орзуси».
10.20 «Самодаги пойгалар». Бадиий фильм. 2-қисм.
11.55, 12.20, 13.55 ТВ-анонс.
12.05 Мусиқий танаффус.
12.25 «Қулупнай ёмғири». Мультфильм.
12.35 «Тараққиёт уфқлари».
12.55 «КиноТеатр».
13.15 «Бойсуннинг бир куни». Видеофильм.
14.10 «Истъмолчи».
14.30 «Мухлис ёхуд қўшиқ изидан».
14.50 «Фарзанд - умид юлдузи».
15.15 «Умид ниҳоллари». Спорт ўйинлари кундалиги.
15.45 «Камила». Телесериал.
«Болалар сайёраси»:
16.15 1. «Болаликнинг мовий осмони».
2. «Яшил чироқ». Телемусобақа.
17.15 ТВ-клип.
17.25 Футбол бўйича Ўзбекистон чемпионати. «Пахтакор»- «Нефтчи» жамоаларининг учрашуви. «Пахтакор». Марказий стадионидан олиб кўрсатилади (Танаффус пайтида - Янгиликлар.)
19.25, 19.55, 20.25, 21.00 Эълонлар.
19.30 «Ахборот» (рус тилида)
20.00 «Оқшом эртаклари».
20.15 FCN «Ўзбекистон янгиликлари» (инглиз тилида)
20.30 «Ахборот».
21.05 Ўзбекистон халқ артистлари.
21.25 «Ўзбекистон» каналида илк маротаба: «Камила». Телесериал.
21.55 «Умид ниҳоллари». Спорт ўйинлари кундалиги.
22.25 «Холодильникда бировнинг бори бор». Бадиий фильм.
23.35 «Ахборот-дайжест».
23.55-24.00 Ватан тимсоллари.

«Ёшлар» телеканали

8.55 Кўрсатувлар дастури.
9.00 Давр.
9.15 «Янги авлод» студияси: Оқ кабутар.
9.35 Мультфильм.
9.45 ТВ-анонс.
9.50 «Япониянинг боқий маданияти». Илмий- оммабоп сериал 2-қисм.
10.10 Спорт қитъаси (рус тилида)
10.40 Чемпион сирлари (рус тилида)
11.00 Кафолат.
11.20 «Гвадалупе». Телесериал.
12.00 Ёшлар овози.
12.20 Интерфутбол.
14.00 «Рей Брэдбери театри». Сериал.
14.25 Азизим.
14.40 «Зинама- зина». Телеўйин.
16.05 «Овчи». Видеофильм.
16.25 «Учинчи сайёра» маърифий дастури.
17.15 Кўрсатувлар дастури.
17.20 «Янги авлод» студияси: Катта танаффус, Уй вазифаси, Мультфильм.
18.15 Спорт ҳафтаномаси.
18.30 Музейлар бўйлаб....
18.50 Олтин мерос.
18.55, 21.55 Иқлим.
19.00 «Давр»-news.
19.20 Синфдош.
19.45 Муҳаббат Ғофурова куйлайди.
20.05, 20.55, 22.30 Эълонлар.
20.10 «Чархпалак». Телевизион бадиий фильм 16-қисм.
21.00 «Қилни қирқ ёриб...» интеллектуал ўйини.
21.50 Олтин мерос.
22.00 «Давр» ҳафта ичида.
22.35 ТВ-анонс ва тунги тароналар.
22.50 «Ганга ва Жамна». Бадиий фильм 2-қисм.
0.20-0.25 Хайрли тун!

Телеканал «Тошкент»

17.10 Программа передач.
17.20 «Волшебный мир сказок».
19.00, 20.10, 21.15 Телегазета «Экспресс».
19.20«Табриклаймиз-кутлаймиз».
20.00 «TV мадад».
20.30 «Всемирная география».
21.00 «Нима учун?» гуруҳи тақдим этади: «Шунақа гаплар». Ҳажвий курсатув.
21.35 Киноюко. «Влюблённые».
23.10-23.15 Спокойный ночи, мой город.

Международный телеканал

9.05 Программа передач.
9.10 «Непутевые заметки» с Дмитрием Крыловым.
9.30 «Пока все дома».
10.05 «Веселый английский».
10.15 «Настроение». Информационно-развлекательная программа.
11.45 «Аптека слушает».
12.30 «Фан тайм».
12.40 "Парле ву франсе?»
13.05 «Приватизация: шаг за шагом».
13.25 FCN «Новости Узбекистана» (англ.)
13.35-14.55 Видеоканал «Дустлик»: «Рангикамон», «Дидар», «Айчурек», «Корейс тилини ўрганамиз».
17.00 Программа передач.
17.05 «Хочу знать».
17.25 «Лаззат сехри».
17.55 «Топ мьюзик».
18.10 «Смешные люди». Юмористическая передача.
19.55 «Вечера на хуторе близ Диканьки». Художественный фильм.
21.20 «Дунёга назар».
21.35 «Ровесники».
22.05 «Тахлилнома» (рус.)
22.40 Лариса Долина, Алсу, Владимир Пресняков и Михаил Боярский в концертной программе.

30-й канал

9.00 Открытие программы
9.05 «Теле-хамкор»
9.30 «Деннис-непоседа», мультсериал
10.00 Фильм детям: «Алиса в стране чудес», 2-серия
11.30 «Теле-хамкор»
12.00 Семейное кино: «Стюарт Литтл», комедия
13.40 Час Дискавери
14.30 Дневной кинозал: «Знахарь», приключения
16.10 «Развлекательная программа»
16.40 Музыкальная программа
17.00 Телеигра
17.40 «Теле-хамкор»
18.10 Киновечер на «30-м»: «Сёстры», остросюжетный фильм
19.45 «Ошикона», музыкальная передача
20.00 «Агентство», юмористический сериал
20.30 «Клип-совга»
20.45 «Теле-хамкор»
21.05 «Жажда мести», сериал
22.00 Воскресный киновечер на «30-м»: «Филадельфия», драма
23.50 Спортивное обозрение
24.00 Программа передач

Первый канал

5.00 Телеканал «Доброе утро»
8.00, 11.00, 14.00, 17.00 Новости
8.15, 18.00 «Земля любви, земля надежды». Сериал
9.05, 20.40 Комедия «Серебряная свадьба». 2-я серия
10.05, 15.25, 22.55 «Фабрика звезд-2»
10.35 Дисней-клуб.
11.15 Фильм «Выйти замуж за капитана»
13.00 «Подводный мир А. Макаревича»
13.30 «Сканер»
14.15 Многосерийный фильм «Досье детектива Дубровского». 1-я серия
16.00 «Большая стирка»
17.25 «Шутка за шуткой».
19.00 «Основной инстинкт».
20.00 Время
20.35 Детектив «Женская логика-2». 1-я серия
21.40 Кремль-9. «Светлана Сталина. Побег из семьи». 1-я серия
22.25 Ночное «Время»
23.05 «Подводный мир Андрея Макаревича»
23.35 «Сканер»
00.05 Реальная музыка

Россия

3.45 «Доброе утро, Россия!».
6.45, 18.55 Сериал «Идиот».
7.45, 19.55 Сериал «Люди и тени-2».
8.45, 15.20, 17.50, 2.50 ВЕСТИ. ДЕЖУРНАЯ ЧАСТЬ.
9.00, 12.00, 15.00, 18.00, 3.00 ВЕСТИ.
9.20 «Короткое замыкание». Ток-шоу.
10.20 Мелодрама «Перекрестки».
11.15, 14.45 «Экспертиза».
11.30 «Вся Россия».
11.45, 16.20, 18.30 ВЕСТИ-МОСКВА.
12.20 «Что хочет женщина».
13.10 Сериал «Трое против всех-2».
14.15, 1.55 «Агентство одиноких сердец».
15.50, 0.45 «Дорожный патруль».
16.05 ВЕСТИ-СПОРТ.
16.50 «Комиссар Рекс». Телесериал.
18.50 «Спокойной ночи, малыши!».
21.00 Ток-шоу «ВЕСТИ+».
21.30 ВЕСТИ-СПОРТ.
21.40 КИНОАКАДЕМИЯ. ПРЕМИЯ «ОСКАР». «Легенды осени».
00.15 «Синемания».
1.00 СЕРИАЛ. «Твин Пикс».
2.20, 3.15 Канал «Евроньюс» на русском языке.

ТВ-3

7.30 «Победоносный голос верующего».
8.00 М/с «Ураганчики».
8.30 Х/ф «КОМНАТА СЫНА».
10.30 Х/ф «ОПАСНАЯ ЗОНА».
12.30 Х/ф «КОЕ-ЧТО ИЗ КУН-ФУ».
14.30, 19.00 Телесериал «МЭДИСОН».
15.00 Х/ф «НАПАДЕНИЕ ЖЕНЩИНЫ-ВЕЛИКАНА».
17.00 Х/ф «ЛЕГИОН».
19.30, 24.00 Телесериал «ИСТОРИИ О ПРИВИДЕНИЯХ».
20.00 Х/ф «

СПАСАТЕЛИ НАГОТОВЕ

В целях предотвращения возможных селей и наводнений в Наманганской области прошли тактические учения подразделений управления по чрезвычайным ситуациям.

Условное стихийное бедствие было смоделировано вблизи селехранилища, расположенного по течению горной реки. Спасатели отработали оперативные меры по эвакуации жителей, оказанию им медицинской и психологической помощи. В зону предполагаемого бедствия были стянуты мобильные силы гражданской защиты. Тесное взаимодействие со спасателями осуществляли работники милиции, службы электроэнергетического снабжения и телефонной связи.

В ходе учений были приняты практические меры — русло сая на несколько десятков метров отодвинулось от жилых домов, возведена дамба, что значительно снижает разгул водной стихии.

ПОД БОЛЬНИЦЕЙ НАШЛИ МАВЗОЛЕЙ

При проведении ремонтно-вскрышных работ на территории Гиждуванской районной больницы открыт неизвестный мавзолей предположительно VII века.

В нем обнаружены останки человека, рост которого почти два метра. Мавзолей облицован огромными квадратными кирпичами, что свидетельствует о его древности. Удивительнее всего то, что головная часть могилы смотрит не на Запад, в сторону Мекки и Медины, а на Восток.

— Это не единственный мавзолей такого рода, — сказал в беседе с корреспондентом НИА «Туркистон-пресс» известный историк Бухары, кандидат исторических наук **Нарзулла ЮЛДАШЕВ.** — Такие могилы в последние годы обнаружены в селе Муминобод Ургутского района, в городище Кук-тепа Челекского района Самаркандской области. Археологи считают, что эти погребения были совершены на раннем периоде ислама, когда святым местом, куда поклонялись мусульмане была не Мекка, а Куддус.

МОЛОДЕЦ, НАФИСА!

На республиканском смотре-конкурсе 2003 года в Ташкенте библиотекарь средней школы № 3 города Бухары Нафиса Хикматова признана победительницей.

Она успешно справилась с вопросами теста по истории, литературе, библиотечному делу, работе с читателями. Подготовленные Нафисой фотоальбом «Библиотека — очаг просвещения», буклет «Год махалли» были высоко оценены членами жюри конкурса. (УзА)

Спорт

ПРАЗДНИК ЗДОРОВОГО ДЕТСТВА

Одновременно на нескольких открытых площадках Ургенча проходят репетиции торжественной церемонии открытия и встречи участников предстоящих на будущей неделе в Хорезмской области финальных соревнований республиканских игр школьников «Умид нихоллари-2003».

Как утверждают создатели готовящейся программы, это будет грандиозный и красочный праздник, посвященный спорту, полный радости здорового детства.

Кроме профессиональных мастеров искусств, в торжественном открытии игр примут участие около 10 тысяч студентов ургенчских вузов, учащихся профессиональных колледжей и общеобразовательных школ, воспитанники детских садов. Все они будут одеты в яркие и красочные костюмы, специально изготовленные дизайнерами-модельерами и швейниками для этого события.

— Программа многогранна, — сказал главный режиссер и постановщик предстоящего художественно-спортивного праздника, заслуженный работник культуры Узбекистана **Рустам ШАМСУДДИНОВ.** — В ней немало того, что используется в подобных шоу впервые. Специально созданы технические эффекты, музыкальные произведения и песни.

«АЛГОРИТМ» — В ЧЕМПИОНАХ

В Навои прошло первенство страны по волейболу среди девушек.

В соревнованиях, проходивших в течение четырех дней, победила команда девушек «Алгоритм» из Ташкента. Они стали чемпионками Узбекистана. Команды Навоийской области и города Ферганы заняли соответственно второе и третье места.

ОПРЕДЕЛЕНЫ СИЛЬНЕЙШИЕ

В спортивном комплексе Академии Министерства внутренних дел проведен чемпионат Узбекистана по самбо среди женщин.

В соревнованиях не было равных ташкенткам М.Маликовой, И.Сорокиной, М.Кодировой, Д.Камбаровой, самаркандкам У.Сафаровой, Г.Исматовой, А.Бегимовой из Кашкадарьи, Д.Собировой из Хорезма, М.Джураевой из Бухары и Р.Шайхуддиновой из Ферганы. В своих весовых категориях они завоевали самые высокие места.



Государственные флаги многих стран мира украшают в эти дни корты теннисного комплекса «Дустлик». Здесь стартовал международный турнир профессиональных мастеров тенниса «Фьючерс».

«ФЬЮЧЕРС» В НАМАНГАНЕ

Около шестидесяти мастеров большой ракетки проводят состязания в одиночном и парном разрядах. Среди участников турнира такие именитые спортсмены, как Томас Кетола из Финляндии, Джастин Бауэр из ЮАР, российские теннисисты Андрей Черкасов, Михаил Елгин, британец Дельгадо. Лучшим представителем сборной Узбекистана считается Олег Огородов.

По итогам первых дней турнира 16 спортсменов вышли в следующий этап соревнований. Теперь они поведут более напряженную борьбу за победу. Международный турнир, призовой фонд которого составляет 15 тысяч долларов США, продлится до 11 мая.

ТУРНИР ДЗЮДОИСТОВ

В Алатском районе состоялся международный турнир по дзюдо на приз заслуженного тренера Узбекистана Рустама Тураева.

В нем приняли участие 230 юных спортсменов из всех областей нашей страны, а также из Афганистана, Таджикистана, Туркменистана, Казахстана.

Во всех весовых категориях первые места заняли представители нашей страны: Элбек Очилов (46 кг — из Алата), Ришод Сабиров (50 кг — из Джандарского района), Олим Абдурахмонов (55 кг — из Карши), Темур Омонов (60 кг — из Чирчика), Хикмат Куртов (66 кг — из Алата), Джасур Шукуров (73 кг — из Алата), Навруз Байматов (81 кг — из Чирчика), Алишер Курязов (90 кг — из Хорезмской области), Хамид Отажонов (90 кг — из Коканда).

НА КОВРЕ — ЮНЫЕ БОРЦЫ

В Хиве проходило первенство страны по борьбе среди юниоров.

Как сообщили корреспонденту УзА в пресс-центре Государственного комитета по физической культуре и спорту, в чемпионате приняли участие более восьмидесяти юных борцов. В своих весовых категориях победителями стали М.Романов, Р.Макаров, Р.Алпанов, А.Ахмаджанов, А.Слобадянский, Ф.Саидов, В.Тен и А.Гулямов. В соревнованиях же среди девушек — Э.Арсланова, Н.Федорова, Е.Солиева, Д.Худойкулова.

Подборка подготовлена по материалам корреспондентов УзА и газеты «Голос Узбекистана»

Уроки нравственности

ОШИБКА

У него было несколько кличек и все он признавал — одни звали Пудиком, другие Фунтиком, но охотнее он откликался на кличку Бобик. Так его звал мой братишка, который, собственно, и принес его за пазухой крохотным щенком. С тех пор у них всегда были особые отношения — Бобик признал его номером первым.

Трудно сказать, какой он породы, но отличали его невысокий рост, гладкая светло-серая шерсть, выразительные умные глаза и живой общительный характер. О таких обычно говорят: все понимает, только сказать не может. Бобик при всей своей общительности не допускал фамильярности по отношению к себе. И только братишка был удостоен особого доверия. Он научил Бобика «петь». Стоило братишке заиграть на губной гармошке, как песик садился рядом и после нескольких попыток, на самой высокой ноте подхватывал мелодию и как бы дальше вел свою «партию», высоко закинув голову и закрыв глаза.

Независимый характер нашего четвероногого друга не только был симпатичен всем нам, но и доставлял немало хлопот. Особенно поздней осенью, в период так называемых «собачьих свадеб». Тогда никто и никакими силами не мог его удержать во дворе. Стоило лишь на секунду оставить входную дверь открытой, как Бобик пулей вылетал на улицу и поминай как звали. Три-четыре дня, а то и неделю его невозможно было сыскать. Как-то видел его в своре собак самых различных мастей и размеров. Худой, еле на ногах держится, ухо надорвано и в запекшейся крови — результат схваток с другими кобелями.

Я позвал его, он, услышав знакомый голос, оглянулся и, «улыбнувшись» хвостом, помчался вслед удалявшейся своре. Через несколько дней он приполз домой. Его подлечили, отходили и посадили на цепь. Да он и не рвался на улицу, тихо лежал возле конуры и снисходительно посматривал на всех, кто проходил мимо. Эта история неизменно повторялась каждый год, но мы закрывали глаза на эту слабость, так как в остальном Бобик был замечательной собакой — надежной, общительной, верной, да и обязанности сторожа выполнял отлично...

Прошло много лет. Возникла необходимость переезда нашей семьи в другой город. В суматохе переезда, в ходе которого, как обычно, приходилось спешно решать массу неотложных проблем, как-то особо не обсуждался вопрос о том, как быть с Бобиком. Будущим хозяевам нашего дома собака понравилась и они попросили оставить ее у них. Таким образом, между нами считалось, что вопрос о будущем Бобика как бы решился сам собой. Но, прощаясь, я видел, что до последнего момента наш песик не верил, что его оставляют. Глаза его, полные отчаяния, мольбы, надежды, так и запечатлелись в моей памяти.

Прошло какое-то время. Мы обосновались на новом месте. Нет-нет да кто-то из нас спросит: как там наш Бобик. Садились как-то за ужин и мама тут сказала, что мы сделали что-то не то. Нужно исправлять ошибку — ехать за Бобиком. Собственно, она выразила то, о чем все мы уже думали.

Я собрался и поехал. Бобик встретил меня бурной радостью — бесконечно бросался на грудь, облизывал лицо и руки, и ни «слова» упрека. Его новые хозяева удивленно говорили, что он так и не признал их и едва брал у них пищу, хотя они были с ним обходительны и ласковы.

Я разместил обалдевшего от радости Бобика в большую вместительную сумку и поехал в аэропорт. Не буду рассказывать о всех перипетиях этого нелегкого переезда. Благо, помогла мать моего одноклассника, которая работала в аэропорту.

Бобик просто обалдел, когда увидел всех остальных членов семьи.

Месяц спустя он неожиданно умер — как-то быстро сдал, то ли от тех сильных волнений, которые ему пришлось пережить на старости, то ли от какой-то собачьей болезни. Одно утешает, что умер он не от тоски в одиночестве среди чужих людей. Тем не менее эта история, хоть и прошло больше 20 лет, саднит душу. Думается, даже исправленная ошибка не перестает быть ошибкой.

Тысячу раз прав писатель Антуан де Сент Экзюпери, утверждая, что мы в ответе за тех, кого приручили. Это бесспорно, но все же не понятно до конца — кто же кого приручает?

Рафаэль ЗАГРАТДИНОВ

Хозяйке на заметку

ВРЕМЯ ДЛЯ СЕБЯ

Наша обычная проблема — нехватка времени весной приобретает катастрофический характер. Муж, дети, дом, животные — все требуют повышенного внимания и все одновременно.

Ну и себе, любимой, как ни крути, нужно уделить толику: прическа, маникюр, гардероб — весной особенно хочется хорошо выглядеть. В этой ситуации лишние полчаса, проведенные на кухне, кажутся безнадежно и напрасно потерянным временем. Дарим вам рецепт, который позволит вам экономить драгоценное время — и не только весной.

БЫСТРЫЕ ГОЛУБЦЫ

Иногда их еще называют «ленивыми», но поскольку в нашем случае лень тут ни при чем, а все дело во времени, назовем их быстрыми: и звучит получше, и суть дела отражает точнее.

Во-первых, все компоненты закладываются практически сырыми, во-вторых, устраняется сразу несколько промежуточных операций (заметим, самых трудоемких и долгих), в-третьих, в дело идет весь вилок капусты, а не только самые крупные листья. В общем, сплошная экономия.

Стакан риса промойте, залейте двумя стаканами воды и поставьте на огонь. Если утром, убегая на работу, вы успели этот рис замочить — еще лучше, дело пойдет быстрее. Пока рис варится, пошинкуйте капусту, как обычно на борщ, сняв предварительно 4-5 верхних листьев. Особо следить, чтоб они не порвались, при этом не требуется — это не важно.

Измельчите одну луковицу и смешайте ее с полукилограммом сырого фарша и полуготовым рисом. Приправьте солью, щепоткой перца и рубленной зеленью петрушки и укропа. Теперь на дно кастрюли уложите 2-3 капустных листа, на них немного шинкованной капусты и тонкий слой фарша с рисом. Далее таким же порядком укладывайте слоями рубленную капусту и фарш, а сверху укройте целыми листьями и влейте стакан-полтора крутого кипятку. Поставьте на огонь и накройте крышкой. Блюдо подойдет через 10-15 минут в зависимости от готовности риса.

Подавать можно со сметаной, кетчупом или майонезом — эти соусы не потребуют от хозяйки дополнительных усилий. А пока у вас есть несколько драгоценных минут, которые можно потратить по своему усмотрению. Да хоть просто посидеть в кресле, прикрыв глаза и вытянув ноги...

Тест

ХОТИТЕ ПОХУДЕТЬ?

Предлагаем вам тест, состоящий из десяти пунктов. В них и заложено все то, что необходимо неукоснительно выполнять. Соблюдая изложенные в них принципы, вы можете без особых усилий избавиться от всего лишнего в вашей громоздкой комплекции.

Ответы на вопросы — «да» или «нет». За положительный ответ вы получаете десять очков, за отрицательный — 0.

Для простоты вопросы мы поставим от первого лица.

1. Утром регулярно занимаюсь физической зарядкой.

2. Всегда помню и знаю калорийную насыщенность пищи, которую употребляю.

3. Ем часто, но понемногу, примерно пять-шесть раз в день.

4. Никогда безучастно не прохожу мимо медицинских весов и регулярно контролирую свой вес.

5. Запросто могу уклониться, когда при случайных обстоятельствах мне предлагают «откушать за компанию».

6. Дома всегда имею диетические продукты — кефир, творог и так далее.

7. От сладостей не очень отказываюсь, но ем в меру и очень медленно, как бы растягивая удовольствие.

8. Часто могу недоесть, даже если очень и очень вкусно. Вообще предпочитаю всегда немножечко оставлять в тарелке, так как знаю, что лучше недоесть, чем переесть.

9. Стараюсь как можно меньше думать о своей самой любимой еде, даже тогда, когда вдруг очень захочется именно ее.

10. Хорошо себя чувствую, придерживаясь именно такого режима питания. А если кое-где и кое-когда нарушаю его, ругаю себя за это.

Если вы набрали **до 30,** маловато! И это значит, что вам в корне надо менять режим питания. Постарайтесь ревностно выполнять условия теста.

У вас оказалось **от 31 до 60 очков**? Тоже не очень хорошо. Вам следует ревностно следить за режимом питания, регулярно по утрам делать гимнастику.

У вас **от 61 до 100 очков**? Чудесно! Вы можете похудеть очень быстро. Надо только строже следовать условиям теста. В таком важном деле, как здоровье, временной передышки быть не может.

Тендерная комиссия ГАЖК «Узбекистон темир йуллари»

объявляет тендерные торги № 2 на поставку выправочно-подбивочно-отделочной машины ВПО-3-3000С, оснащенной блоком динамической стабилизации железнодорожного пути, в комплекте с необходимым количеством ЗИПов.

За тендерной документацией обращаться по адресу: г.Ташкент ул.Т.Шевченко, 7, ГАЖК «Узбекистон темир йуллари». Управление «Темирйуленилгитаъмин», комната 412.

Тел: 138-85-70, 138-88-03, 138-84-72.

Заявки на участие в тендере принимаются в течение 15 дней со дня опубликования объявления в средствах массовой информации.

С миру по шутке

Прапорщика обсуждают на товарищеском суде.

— Прапорщик, почему вы пьете?

— Потому, что жидкое. Было бы твердое, я бы грыз.

* * *

Прапорщик купил электронные часы. К нему подходит мальчик.

— Дяденька, сколько времени?



— Двенадцать раздели на сорок восемь, — отвечает прапорщик.

— Дяденька, а сколько это будет?

— Иди, мальчик, я сам полдня делю.

* * *

У генерала родился внук, он посылает адъютанта в роддом, чтобы тот посмотрел, на кого его внук похож. Запыхавшийся адъютант прибегает и докладывает:

— Весь в вас, товарищ генерал: лысый, пузатый, ничего не понимает и орет.

* * *

Пришли немцы в деревню. Никого нет. Смотрят, у одной избы старик сидит на лавочке.

— Гутен таг, дед!

— Здрасте.

— Как тебя зовут, дед?

— Иван.

— На, Иван, пряник. Покажешь, где партизаны прячутся.

— Покажу, чего не показать.

— А как твоя фамилия?

— Сусанин...

— Отдай пряник, сами найдем!

* * *

Беседуют два немецких солдата:

— Слава Богу, Ганс, что мы попали в котел.

— Однако, Фриц, нам все равно будет крышка.

* * *

В плену разговаривают два гитлеровских солдата:

— Я руками защитил свою голову от русской пули.

— Что, они у тебя бронированные?

— Нет... Я просто поднял их над головой.

РАБОТА ПО ДУШЕ

Около 30 предприятий и организаций приняли участие в ярмарке труда, которая состоялась в районном центре Шафиркан.

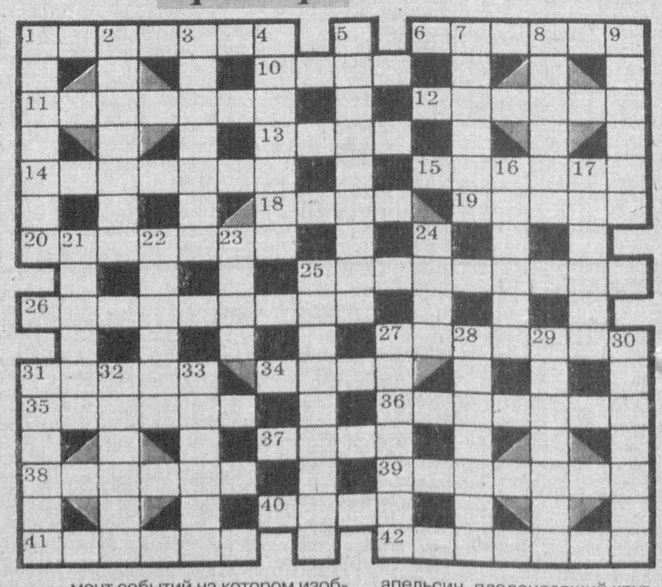
— В ярмарке, организованной районным отделением труда и занятости, приняли участие 137 безработных, основную часть которых составляет молодежь, — сказал корреспонденту НИА «Туркистон-пресс» заместитель хокима Шафирканского района **К.БОБОМУРОДОВ.** — Как результат 32 человека нашли работу по душе, 23 человека — направлены на учебу, а 75 получили советы по переквалификации.

Дети, родные, близкие и друзья с глубоким прискорбием извещают о кончине **РАШИДОВОЙ Хурсаной Гафуровны,** последовавшей на 84-м году жизни.

Наш низкий поклон всем тем, кто в этот трудный час разделил с нами эту тяжелую утрату.

Политисполком Центрального Совета НДП Узбекистана выражает глубокое соболезнование Уполномоченному Олий Мажлиса по правам человека, члену фракции НДП в парламенте страны С.Ш.Рашидовой в связи с кончиной ее матери **РАШИДОВОЙ Хурсаной Гафуровны**

Кроссворд



ПО ГОРИЗОНТАЛИ: 1. Очень крупная и красивая медуза, от яда которой пострадал Ю.Сенкевич во время плавания на «Ра». 6. Планета. Через три миллиарда лет, как считают ученые, она станет звездой. 10. Рыба, издающая при нападении на жертву разбойничий посвист. 11. Необходимый для жизни процесс. 12. Национальность Казбича в «Герое нашего времени» М.Лермонтова. 13. Мера влияния, значения, степень участия. 14. Ударный музыкальный инструмент, тайной изготовления лучшей разновидности которого вот уже 350 лет владеет одна турецкая семья. 15. Русский гребной корабль, близкий по конструкции к галерам и каравеллам. 18. Узловат Кузьма, развязать нельзя (загадка). 19. «... в халате ел и пил: спокойно жизнь его катилась» (пушкинский персонаж). 20. Один из древнейших на земле хищников, прародитель гиены. 25. Лекарственное растение горных лугов. В средние века в Альпах корни его собирали монахи, дабы искупить вину. 26. Должность Г.Державина во время статской службы в Сенате. 27. Объект охоты Мориса Джеральда, героя в романе М.Рида «Всадник без головы». 31. Картина В.Васнецова. 34. Цветной камень, изображающий равнины и горы на каменной карте в Эрмитаже. 35. Горная страна, край кашмирских горцев, чемпионов среди долгожителей земли. 36. Замысел, предварительный план. 37. «Не убрана пещера и ..., разбаловалась ты в матриархат». (В.Высоцкий «В каменном веке»). 38. Старинный ткацкий станок. 39. Первый роман В.Скотта. 40. Остров в Эгейском море, драматический момент событий на котором изображен на картине Э.Делакруа. 41. Центр одного из штатов США, где открыт памятник Саманте Смит. 42. Северная обувь из оленьих шкур.

ПО ВЕРТИКАЛИ: 1. Живописец, ставший по словам И.Крамского «отражением литературы Гоголя». 2. Архитектор, построивший Адмиралтейство в Петербурге. 3. Австрийский крестьянский танец, в Вене превратившийся в вальс. 4. Единственное из позвоночных, способное к автономии. 5. Бертель Торвальдсен, не меньше Г.-Х. Андерсена популярный датчанин (специальность). 7. Граница, мера. 8. Герой в цикле новелл О.Генри «Благородный жулик». 9. Автор пьесы «Сирано де Бержерак», ставшей источником пословиц и крылатых слов. 16. Железное дерево, дающее росный ладан. 17. Золотой азиатский апельсин, плодоносящий круглый год. 21. Российская бегунья, семнадцатикратная чемпионка страны. 22. Гора на севере Албании. 23. Балкон, с которого зазывали зрителей в балаган. 24. Восточный домашний скот, выведенный из индийского тура. 25. Профессия Теренция в романе Л.Фейхтвангера «Лже-Нерон». 27. Зверек, спасший плантации сахарного тростника Ямайки от нашествия грызунов. 28. «Необходимая русская вещь», по мнению Ф.Достоевского. 29. Финикийская богиня, аналогичная греческой Афродите. 30. Единственный сначала способ издания книг. 31. Одно из русских названий кадки для стирки белья. 32. Скатертью дорога; собаку съел; стих находит (оборот речи). 33. Трава, из которой в древности делали ядовитые снадобья, а в 1820 году выделили первые алкалоиды.

Ответы на кроссворд, опубликованный 2 мая

ПО ГОРИЗОНТАЛИ: 5. Магистраль. 8. «Илиада». 9. Комета. 12. Комплекс. 14. Моноплан. 15. Итон. 16. Акростих. 17. Неон. 18. Агат. 20. Амазонка. 22. Скиф. 23. «Антигона». 24. Максимум. 25. Долина. 27. Свиток. 28. Меморандум.

ПО ВЕРТИКАЛИ: 1. Хабанера. 2. Лира. 3. Трак. 4. Альманах. 6. Клапан. 7. Стопин. 10. Контингент. 11. Паноптикум. 13. Серенада. 14. Метроном. 19. Тритон. 20. Абориген. 21. Арксинус. 22. Скибоб. 26. Азот. 27. Сени.

Главный редактор Сафар ОСТАНОВ

Редколлегия:

Абдулла ОРИПОВ

Абдулхафиз ДЖАЛАЛОВ

Азимжон АЮПОВ

Азиз НАСИРОВ

Ашур КАДИРОВ

Бобир АЛИМОВ

Норбобо ШАКАРОВ

(Первый заместитель главного редактора)

Алимкул СУЛТАНОВ

(Заместитель главного редактора)

Андрей ОРЛОВ

(Заместитель главного редактора — «Голос Узбекистана»)

Намаз САГДУЛЛАЕВ

Рахима ХАКИМОВА

Тулепберген КАИПБЕРГЕНОВ

ГОЛОС УЗБЕКИСТАНА

O'ZBEKISTON XALQ DEMOKRATIK PARTIYASI

УЗБЕКИСТОН ОВОЗИ

Учредитель: Центральный Совет Народно-демократической партии Узбекистана.

Адрес редакции: 700000, г. Ташкент, ул. Матбуотчилар, 32.
Наши телефоны: 133-54-55, 136-26-70.

Дежурный редактор Рафаэль ЗАГРАТДИНОВ

Газета зарегистрирована в Госкомпечати Республики Узбекистан.
Регистрационный № 43.
Объём — 2 печ.л.
Способ печати — офсетный, формат А2.
Заказ Г-369.
Тираж 3358

Отпечатано в типографии Издательско-полиграфической акционерной компании «Шарк», адрес предприятия: ул. Буюк Турон, д. 41.

Газета «Голос Узбекистана» набрана и сверстана на компьютерной базе редакции

Время подписания в печать по графику — 21.00
Номер подписан в 18.00