INV.Jo

ЭТА ДОРОГАЯ РОДИНА ПРИНАДЛЕЖИТ ВСЕМ НАМ!

O'ZBEKISTON XALQ DEMOKRATIK PARTIYASI

ГОЛОС УЗБЕКИСТАНА

ОБЩЕСТВЕННО-ПОЛИТИЧЕСКАЯ ГАЗЕТА

■ 16 МАЯ ■ 2003 ГОД ■ 20 (565) ■ ВЫХОДИТ С 5 МАРТА 1992 ГОДА

ПРИЕМ В РЕЗИДЕНЦИИ ОКСАРОЙ



Президент Республики Узбекистан Ислам Каримов 15 мая в резиденции Оксарой принял членов делегации во главе с председателем Попечительского совета фонда «Андрея Первозванного» Российской Федерации Владимиром Якуниным.

Этот фонд, независимый от государства, правительства, религии и политики, осуществляет свою деятельность в течение более десяти лет. Главная цель, поставленная им перед собой, — восстановление, сохранение и обогащение духовных и культурных ценностей, а также широкая пропаганда, укрепление в душе человека нравственных основ, неразрывно связанных с историей и культурой своего народа.

Вновь учрежденный фондом древний орден России «Андрей Первозванный» вручается лицам за большие заслуги в вышеупомянутых сферах. Данный орден имеет статус государственной награды Российской Федерации.

В международном масштабе этот орден, специально учрежденный для лиц, внесших большой вклад в подобные благородные дела, присуждается как международная премия «Диалог цивилизаций». Ею были удостоены такие деятели, как Генеральный директор ЮНЕСКО Коичиро Мацуура, Президент Ирана Мухаммед Хатами.

Попечительский совет фонда решил в этом году вручить эту награду Президенту Республики Узбекистан.

В ходе встречи в резиденции Оксарой гость, торжественно вручая Исламу Каримову награду, еще раз отметил, что глава нашего государства внес огромный вклад в развитие диалога между цивилизациями, ведет последовательную политику в пользу мира и взаимопонимания между народами. Он подчеркнул, что Президент Узбекистана своей решительностью и мужеством показал свое великодушие, предупредил межрелигиозные и межэтнические распри, и заслуживает высокой оценки за вклад по обеспечению спокойной жизни для представителей всех наций в многонациональной стране.

В ходе встречи Президент Ислам Каримов подчеркнул, что эта государственная награда Российской Федерации — оценка, данная действиям не только руководителя Узбекистана, но и всей работе по укреплению в Узбекистане мира на основе принципов толерантности, общественного согласия, восстановления и обогащению культурных и духовных ценностей, и в целом, процессам, протекающим в духовной жизни нашей страны.

Фото А. ТУРАЕВА (УзА)

БЛАГОДАРСТВЕННОЕ ПИСЬМО

Его Превосходительству,
господину Исламу Каримову,
Президенту Республики Узбекистан

Ваше Превосходительство господин Президент!

От имени Совета директоров и руководства ЕБРР хочу выразить искреннюю благодарность властям Узбекистана за успешную организацию двенадцатого ежегодного заседания ЕБРР, состоявшегося в Ташкенте 4-5 мая. Все участники высоко оценили теплый прием, оказанный им народом Узбекистана. Хотел бы выразить особую благодарность за Ваше активное личное участие во всем процессе в преддверии и в ходе этого замечательного события.

Пользуясь этой возможностью, хочу заявить, что на меня и моих коллег огромное впечатление произвели талант и энергия молодых людей Узбекистана, с которыми мы встретились на нашем заседании. Для помощи в его организации мы привлекли 200 студентов. Они наглядно продемонстрировали, какой огромный вклад уже сегодня вносит молодое поколение в будущее Узбекистана.

Это действительно было выдающееся событие по ряду причин. Это было первое ежегодное заседание Совета управляющих, состоявшееся в Центральной Азии. Поэтому особенно важен тот факт, что президенты Казахстана, Кыргызской Республики, Таджикистана и Грузии собрались вместе с нами в Ташкенте для обсуждения путей улучшения регионального сотрудничества. Встреча проходила в духе открытости, при откровенном обсуждении ключевых вопросов политической и экономической реформы в Вашей стране и во всем регионе.

Весьма важным элементом всего мероприятия стал ряд шагов, предпринятых узбекскими властями в соответствии с взятыми до начала заседания обязательствами. Они включали облегчение свободного доступа для всех участников, что помогло заседанию, помимо всего прочего, стать важным форумом для проведения дебатов с гражданским обществом. Прямая трансляция открытия ежегодного заседания и освещение хода его работы в различных средствах массовой информации имели важное значение для расширения его аудитории. Кроме того, власти оказали содействие, предоставив в соответствии с предложением ЕБРР возможность пяти главам государств, председателю Совета управляющих и президенту ЕБРР провести подробное обсуждение региональных вопросов. Оно продолжилось на званом ужине для управляющих, одним из организаторов которого Вы любезно согласились стать.

Банк также придает важное значение деловому компоненту во всех наших ежегодных заседаниях. Поэтому я с чувством удовлетворения принял участие в Узбекском инвестиционном форуме, который вызвал такой большой интерес и привлек стольких участников. Первый вице-президент ЕБРР с удовольствием приняла участие в официальном открытии выставки в Узэкспоцентре. Организуемый ЕБРР бизнес-форум, включающий интенсивную программу тематических дебатов и презентаций стран, позволил ответственным представителям правительства и бизнеса, а также представителям гражданского общества встретиться и оценить деловой климат в наших странах, особенно в Центральной Азии.

Особенно приятно было видеть в Ташкенте беспрецедентное число НПО, представителей иностранных и местных средств массовой информации, видных бизнесменов и банкиров наряду с официальными правительственными делегациями из 62 стран и организаций, являющихся членами ЕБРР. В общей сложности активное участие в работе ежегодного заседания ЕБРР приняли около 3000 человек.

Убежден в том, что обмен взглядами и прошедшие в ходе этой встречи дискуссии помогут лучше понять те вызовы, с которыми сталкиваются Ваша страна и вся Центральная Азия в переходный период. Хорошо организованные выставки, концерты и посещение таких всемирно известных городов, как Самарканд, Бухара и Хива, предоставили участникам ежегодного заседания возможность лучше познакомиться с древней историей и культурой Узбекистана.

Как Вам известно, до начала и в ходе заседания было поднято много важных и трудных вопросов. То, чего мы совместно достигли в Ташкенте, станет основой для продолжения нашего диалога по поводу путей, позволяющих раскрыть значительный экономический потенциал Узбекистана и поддержать устойчивый экономический и политический прогресс в Вашей стране. Мы надеемся совместно с узбекскими властями работать над выполнением этих задач. Как Вы знаете, Совет директоров ЕБРР и я будем вместе с Вами и Вашим правительством рассматривать ключевые вопросы, отмеченные в утвержденной в марте 2003 года стратегии ЕБРР для Узбекистана.

В заключение хочу вновь поблагодарить Вас за открытую и конструктивную встречу и щедрый прием, оказанный нам узбекским народом.

Искренне Ваш,
Жан ЛЕМЬЕР,
Президент ЕБРР

УЧАСТНИКАМ СПОРТИВНЫХ ИГР ШКОЛЬНИКОВ РЕСПУБЛИКИ УЗБЕКИСТАН «УМИД НИХОЛЛАРИ»

Дорогие мои дети!

Прежде всего от чистого сердца, искренне поздравляю вас, наших сыновей и дочерей, собравшихся на этой великолепной арене, готовых к интересным состязаниям, с торжественным открытием сегодня на древней земле Хорезма спортивных Игр «Умид нихоллари».

Нет сомнения в том, что эти бескомпромиссные спортивные соревнования, получившие название «Умид нихоллари», призванные закалять силу и волю учащейся молодежи, будут служить воспитанию вас, нашего подрастающего поколения, людьми, готовыми к защите Родины, умножению ее славы и мощи, еще большему повышению авторитета на международной арене.

Наш народ и страна, возлагая на вас большие надежды, создают все возможности, открывают для вас светлые дороги в будущее, чтобы выросли вы, в полном смысле слова, зрелыми, совершенными людьми.

Сегодня весь наш народ вместе с вашими родителями, учителями и наставниками неустанно трудится для того, чтобы ваши неповторимые школьные годы, дорогие дети, были содержательными и полнокровными, и вы заняли достойное место в жизни.

Уверен, что в ответ на такое высокое внимание, вы вырастете настоящей надежной опорой нашего народа, истинными патриотами Узбекистана, приложите все свои силы и возможности для того, чтобы всегда высоко нести знамя нашей страны на спортивных аренах мира.

Я также верю, что в спортивных соревнованиях, проходящих на этой священной земле, на которой выросли великие богатыри, такие, как Джалолиддин Мангуберди и Пахлавон Махмуд, все вы будете честно и мужественно бороться за победу, продемонстрируете свое мастерство и упорство.

Дорогие мои сыновья и дочери!

Позвольте мне, пользуясь случаем, от вашего имени выразить благодарность строителям, своими умелыми руками воздвигнувшим за короткое время эти современные и грандиозные спортивные сооружения и предоставившим их в ваше распоряжение, всем организациям, работникам и руководителям районных и областного хокимиятов, всему населению Хорезма, принявшим участие в этом благородном деле.

Еще раз поздравляю вас с открытием сегодняшних спортивных Игр, являющихся праздником физического совершенства, силы и воли, красоты и изящества, желаю всем вам успехов в предстоящих состязаниях.

Пусть вам в спорте и в жизни всегда сопутствуют счастье и удача, дорогие мои дети!

Ислам КАРИМОВ,
Президент Республики Узбекистан.

ПРАЗДНИК СПОРТА, МОЛОДОСТИ И НАДЕЖДЫ

На земле древнего Хорезма начались республиканские спортивные Игры школьников Республики Узбекистан «Умид нихоллари-2003»

Детские спортивные состязания такого масштаба проводятся в нашей стране во второй раз. Но по массовости и уровню подготовки они не имеют аналогов в мире. В целом на протяжении всего учебного года в городских, районных и областных отборочных этапах Игр в трех возрастных группах по 12 видам спорта состязалось около 6 миллионов школьников. Для участия в финале в Хорезм съехалось свыше 2600 самых быстрых, сильных и ловких из них из Каракалпакстана, всех областей и столицы Узбекистана — почти в полтора раза больше, чем на такие же соревнования, состоявшиеся в Фергане в прошлом году.

Игры организованы Министерством народного образования, Государственным комитетом по физической культуре и спорту, Национальным Олимпийским комитетом, Советом Федерации профсоюзов Узбекистана совместно с хокимиятом Хорезмской области.

В Хорезме в ходе подготовки к финалу «Умид нихоллари-2003» построены современный Центр художественной гимнастики и отлично оснащенный профессиональный колледж олимпийского резерва. Проведена масштабная реконструкция бывшего стадиона «Олимпия» в Ургенче, позволившая создать на его базе многопрофильный спортивный комплекс «Хорезм».

Примечательно, что состязания будут проходить не только на этих и других спортивных аренах областного центра, но также и на капитально отремонтированных в соответствии с мировыми стандартами стадионах и площадках в Ургенчском, Багатском, Хивинском, Ханкинском, Хазараспском, Шаватском и Янгибазарском районах.

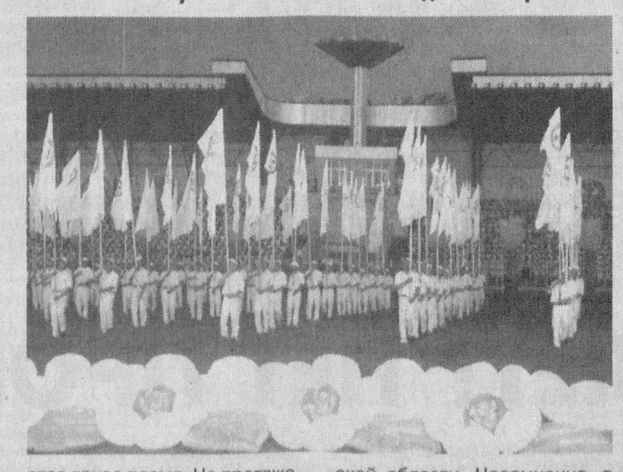
14 мая в 20 часов над стадионом, вмещающем свыше 15 тысяч зрителей, раздались позывные, и на его поле вышли сборные команды Каракалпакстана, всех областей республики и города Ташкента — юные ростки надежды спортивной славы Узбекистана.

Торжественную церемонию начала Игр открыл хоким Хорезмской области И. Бобожонов.

Поздравление главы нашего государства Ислама Каримова участникам спортивных Игр школьников Республики Узбекистан «Умид нихоллари» зачитал Государственный советник Президента Республики Узбекистан Х. Султонов.

Звучит Государственный гимн Республики Узбекистан. Поднимаются Государственный флаг Республики Узбекистан и флаг Игр «Умид нихоллари».

В это время на беговых дорожках стадиона появляются факелоносцы. Они несут огонь, по традиции зажженный с фокуса большой солнечной печи Института материаловедения НПО «Физика-Солнце», которая расположена в Паркентском районе столичной области. Эстафетой почти через всю страну, в буквальном смысле передавая из рук в руки, его доставили сюда лучшие спортсмены Узбекистана. Право зажечь огонь спортивных Игр школьников «Умид нихоллари-2003» доверено чемпиону мира по курашу среди юношей, чемпиону Игр «Умид нихоллари-2002» Алишеру Курязову и призеру первенства Узбекистана по шахматам Мохире Аминовой. И вот из огромной чаши в виде распустившегося цветка в небо вырывается яркое пламя. На протяжении недели ему предстоит быть символом соревнований.



Звучат фанфары. На зеленом поле стадиона начинается яркий и красочный праздник, посвященный спортивной юности Узбекистана, который колоритно дополняют «живые картины» на трибунах.

До 20 мая соревнования будут проходить на 17 спортивных аренах в разных концах Хорезмской области. Несомненно, в эти дни здесь взойдет много новых ростков будущей спортивной славы Узбекистана.

В торжественной церемонии открытия Игр «Умид нихоллари-2003» приняли участие государственные советники Президента Республики Узбекистан Т. Худойбергенов, Т. Рискиев, заместитель Премьер-министра Республики Узбекистан Х. Караматов.

Дневник Игр «Умид нихоллари-2003»

ХОЗЯЕВА СОРЕВНОВАНИЙ СТРЕМЯТСЯ К ЛИДЕРСТВУ



С начала республиканских Игр школьников «Умид нихоллари-2003» хозяева соревнований сумели порадовать своих болельщиков.

В спортивном зале Ургенчского колледжа сельского и водного хозяйства, где был дан старт женскому волейбольному турниру, юные представительницы древнего края со счетом 3:0 одержали победу над сверстницами Сурхандарьинской области. С таким же результатом команды Каракалпакстана, Наманганской и Самаркандской областей переиграли сборные из Сырдарьинской, Кашкадарьинской и Ташкентской областей.

В спортивном зале профессионального педагогического колледжа в Хазараспском районе первую победу во встрече с бухарцами одержали также хорезмские волейболисты — юноши.

Только одная ничья зафиксирована в первых футбольных матчах, проходивших одновременно на трех стадионах, — «Хонка», «Богот» и «Хива» в одноименных районах. Не был открыт счет во встречах команд столичной и Самаркандской областей. Юные футболисты из Сурхандарьи со счетом 3:0 победили соперников из Навои. Хорезмские школьники, забив два безответных гола, обыграли кашкадарьинцев. А вот спор между сборными Джизака и Андижана разрешил единственный гол в ворота последней. Нелегкой оказалась также победа наманганцев (2:1) над представителями Каракалпакстана. В соревнованиях по баскетболу, ручному мячу удача пока улыбается хозяевам соревнований.

В первый день финального этапа «Умид нихоллари-2003» на различных аренах Хорезма состоялось 40 матчей по четырем игровым видам спорта. (УзА)

РАСПОРЯЖЕНИЕ
Президента Республики Узбекистан
О мерах по обеспечению безопасности на территории Республики Узбекистан, граничащей с Джалалабадской областью Кыргызской Республики

В ночь на 15 мая 2003 года вооруженной группой преступников совершены разбойные нападения на здания ОВД города Джалалабада и УВД Джалалабадской области Кыргызской Республики. В результате этих нападений преступники, завладев большим количеством огнестрельного оружия и боеприпасов, скрылись.

Действия данной вооруженной преступной группы могут представлять угрозу дестабилизации обстановки на приграничной территории Республики Узбекистан.

В связи с совершенными в Джалалабадской области Кыргызстана разбойными нападениями, сопряженными с захватом значительного количества огнестрельного оружия, и в целях предотвращения проникновения вооруженных бандгрупп в Узбекистан, обеспечения безопасности на приграничной территории, выявления и пресечения деятельности возможных соучастников преступников:

1. Создать специальную оперативную группу.

2. Утвердить План дополнительных мероприятий по обеспечению безопасности на территории Республики Узбекистан, граничащей с Джалалабадской областью Кыргызской Республики.

3. Специальной оперативной группе (Б.Матлюбов), с выездом на место, принять необходимые меры по координации деятельности органов государственной власти, направленной на предотвращение проникновения вооруженных бандгрупп на территорию Республики Узбекистан, в том числе по:

— укреплению охраны Государственной границы Республики Узбекистан, усилению пограничного и таможенного контроля на пунктах пропуска граждан, автомобильного и иного транспорта;

— проведению совместно с органами самоуправления граждан на местах разъяснительной работы среди населения о целях и сущности проводимых мероприятий;

— активизации профилактических и предупредительных мер путем проведения проверок паспортного режима на приграничных территориях;

— организации оперативно-розыскных мер, направленных на выявление и нейтрализацию на территории страны возможных членов и соучастников группы преступников, совершившей разбойные нападения, а также иных лиц, могущих иметь преступные связи с криминальными группами на территории Кыргызстана;

— обеспечению необходимой оперативной связи с соответствующими службами Кыргызской Республики для взаимодействия по обезвреживанию преступников и сохранению стабильности на приграничной территории.

4. Министерству внутренних дел (З.Алматов), Службе национальной безопасности (Р.Иноятов) совместно с Министерством обороны (К.Гуламов) обеспечить усиленный режим охраны особо важных и категорированных объектов на территории, граничащей с Кыргызской Республикой, охрану и оборону мест дислокации воинских частей и подразделений, складов хранения оружия, боеприпасов и военной техники.

5. Хокимам Андижанской (К.Обидов), Ферганской (А.Отабоев) и Наманганской (Т.Жабборов) областей обеспечить широкое привлечение махаллинских комитетов, общественных формирований граждан «Махалла посбонлари» и «Чегара посбонлари» к проведению разъяснительных, профилактических и оперативно-розыскных мероприятий, поддержанию общественного порядка.

6. Контроль за исполнением настоящего распоряжения возложить на Государственного советника Президента Республики Узбекистан А.Азизова.

Президент Республики Узбекистан
И.КАРИМОВ

Гор.Ташкент,
15 мая 2003 года

ВЕСЕННИЕ МЕЛОДИИ В БАЙСУНЕ

15 мая в Байсунском районе начался традиционный международный открытый фольклорный фестиваль «Бойсун бахори» («Байсунская весна»).

«Бойсун бахори» является детищем независимости, результатом большой работы, осуществляемой в нашей стране по восстановлению нашего богатого духовного наследия, национальных традиций и ценностей. Не случайно Байсун в 2001 году был признан ЮНЕСКО «Шедевром устного и нематериального наследия человечества». Тем самым он стал одним из девятнадцати уголков мира, заслуживающих такого признания. Такая высокая честь является достойной оценкой древней и глубокой духовности узбекского народа, который на протяжении веков сохранил прекрасные образцы устного народного творчества, национальных традиций.

В этно-фольклорном парке «Бойсунтог» состоялось торжественное открытие фестиваля. Выступившие на открытии говорили о роли и значении фестиваля в восстановлении духовных ценностей, их сохранении и дальнейшего развития. В частности, представитель ЮНЕСКО в Узбекистане Майкл Барри Лейн, приветствуя участников праздника, отметил, что во всем мире растет интерес к уникальному и колоритному народному творчеству узбекского народа. Действительно, в фестивале наряду с нашими соотечественниками принимают участие искусствоведы-фольклористы, историки-этнографы из таких государств, как Япония, Северная Корея, Франция, Таджикистан.

Затем состоялся большой концерт с участием фольклорно-этнографических коллективов — «Бойсун», «Кизгалдок» из Самарканда, «Достон» из Хорезма.

В рамках фестиваля фольклорные коллективы со всех областей страны, Республики Каракалпакстан и города Ташкента, а также бахшиакыны в течение нескольких дней продемонстрируют образцы богатого и неповторимого устного народного творчества нашего народа.

Чори ТУХТАЕВ (УзА)
Термез

BUSINESS BANK
Бизнес Банк
В лучших традициях

ФАКТЫ, СОБЫТИЯ, ИНФОРМАЦИЯ

Пресс-служба ЦС НДП Узбекистана сообщает:

Дню Памяти и Почестей посвящается

Баяутский РС НДПУ совместно с районным отделением фонда «Нуроний» организовал поездку 50 ветеранов войны и труда в Ташкент. Ветераны посетили достопримечательные места, площадь Памяти, ряд музеев и мечетей столицы.

По инициативе депутата Олий Мажлиса от НДПУ Тахира Бахронова группа ветеранов войны и труда посетила святые места Бухары.

Хавастский райсовет партии провел благотворительную акцию, посвященную Дню Памяти и Почестей. Активисты партии навестили на дому участников Второй мировой войны, ветеранов труда, больных пожилых людей, поздравили их с праздником и пожелали доброго здоровья.

Чартакский РС НДПУ организовал ряд встреч, посвященных памяти партийных активистов, работавших ранее в различных отраслях народного хозяйства и внесших свой вклад в повышение авторитета партии.

Ряд мероприятий, посвященных Дню Памяти и Почестей, был проведен в **Наманганской городской и Наманганской районной организациях**, а также в махалле «Олтинкул» кишлака Коровул **Ургенчского**, в территориальной партийной организации махалли №2 **Кушкупырского** и в территориальной партийной организации махалли имени Козок Раззакова **Вабкентского районов.** В частности, пожилые люди и члены семей, потерявших кормильцев, были приглашены на беседу за дастарханом, им была оказана материальная помощь.

В День Памяти и Почестей партийными советами также были проведены спортивные соревнования по футболу и дартсу **в Ташлакском и Сырдарьинском районах**, посвященные памяти предпринимателя М.Карабаева и заслуженного хлопкороба республики М. Мирякубова, в **Учкуприкском и Багдадском районах** — вечера памяти поэтов Гафура Гуляма и Хазиний.

Паркентский и Мирзаабадский райсоветы партии совместно с районными хокимиятами на беседу за пиалой чая пригласили участников Второй мировой войны, ветеранов труда.

Хорезмский областной, Ургенчский городской, Хамзинский, Янгиарыкский районные советы партии организовали встречи ветеранов войны в воинских частях и школах.

Кашкадарьинский областной, Андижанский городской, Асакинский, Баликчинский, Кургантепинский, Мархаматский, Мирабадский, Мирзо-Улугбекский, Пахтаабадский, Туракурганский, Уйчинский, Сергелийский, Шайхантахурский районные советы, а также партийный совет студенческого городка «Ёшлик» провели за праздничным дастарханом мероприятия, посвященные этому дню. Пригласив на встречи ветеранов войны и труда, активистов партии, организовали для них концерты. Часть ветеранов посетили на дому, оказав им материальную помощь.

Изучаются материалы XI сессии парламента

В эти дни в партийных организациях Народно-демократической партии Узбекистана проходят мероприятия по разъяснению материалов XI сессии Олий Мажлиса и доклада на ней руководителя страны И.А.Каримова «Избранный нами путь — это путь демократического развития и сотрудничества с прогрессивным миром».

Так, **Кашкадарьинский областной совет партии** разработал мероприятия по проведению разъяснительной работы на местах, определил задачи партийных организаций и депутатских групп в данном направлении.

Депутат Олий Мажлиса, генеральный директор унитарного предприятия «Шуртаннефтьгаз» О.Мурадов, избранный от НДПУ, встречаясь со своими избирателями, подробно рассказал о рассмотренных на сессии вопросах и реформе парламента.

Депутат Бухарского областного Совета народных депутатов И.Асланов, избранный от НДПУ, на встрече со своими избирателями выступил с информацией о проделанной работе. На встрече об итогах сессии парламента, деятельности партийных организаций рассказал первый секретарь **Гиждуванского РС** Б. Исматов.

В территориальной партийной организации имени С.Рахимова **Гузарского района** состоялась встреча, посвященная пропаганде материалов сессии. Первый секретарь райсовета партии Р.Холманова рассказала о значении системы двухпалатного парламента.

Мероприятия, посвященные изучению материалов XI сессии парламента страны, проведены также в трудовых коллективах и махаллях **Хорезмским областным, Наманганским городским, Паркентским, Ургенчским, Учкуприкским райсоветами партии.**

Полезное сотрудничество

Баяутским районным хокимиятом, отделом труда, трудоустройства и социального обеспечения, районной прокуратурой совместно с районным советом НДПУ проведена ярмарка свободных рабочих мест и вакантных должностей. На ней 47 предприятий и организаций района представили свободные рабочие места. 41 человек из 106, обратившихся в отдел труда, были обеспечены работой, 42 человека направлены на учебу для повышения квалификации, 10 — приглашены на оплачиваемую работу в общественные организации, 13 остальным были даны консультации по действующему трудовому законодательству.

В партийных организациях

На пленумах, прошедших **в Сурхандарьинской областной, Чирчикской, Гулистанской городских и Акалтынской, Акмаль-Икрамовской, Ахангаранской, Баяутской, Мехнатабадской, Сырдарьинской, Сабир-Рахимовской, Хавастской, Шайхантахурской, Хамзинской, Чартакской, Уртачирчикской, Юнусабадской районных партийных организациях,** были рассмотрены вопросы активизации деятельности партийных организаций в связи с реформой парламента и выполнением первичными партийными организациями решений V пленума ЦС НДПУ, а также их участием в осуществлении государственной программы Года махалли. На пленумах были рассмотрены задачи по активизации деятельности ППО и приняты соответствующие постановления.

Состоялось собрание партийного актива **в Джизакском областном совете партии**. На нем были рассмотрены итоги пленумов районных и городских советов партии, вопросы улучшения деятельности территориальных партийных организаций и их сотрудничества с негосударственными некоммерческими организациями.

В целях повышения политической культуры и социальной активности населения **Дангаринский РС НДПУ** организовал встречу, посвященную вопросам улучшения деятельности территориальных организаций и депутатских групп. На ней первый секретарь райсовета партии З.Хамралиева, секретари территориальных партийных организаций Ш.Азимов и А.Махмудов высказали конкретные предложения по обсуждаемым вопросам.

Вести НДПУ

ВСТРЕЧИ В МАХАЛЛЯХ

На нынешний год, проходящий в нашей стране под знаком Года махалли, Акмаль-Икрамовский районный совет партии наметил ряд мероприятий, призванных повысить роль и значение махалли как социального образования, основанного на принципах самоуправления. Встречи, беседы, вечера вопросов и ответов, запланированные на текущий год, позволят успешнее решать многие вопросы, связанные с ростом гражданского самосознания населения, повышением его политической культуры, воспитанием подрастающего поколения.

Так, в связи с празднованием Дня Памяти и Почестей райсовет НДПУ, первичные партийные организации района провели в махаллях «Хамза», «Уриқзор», «Бешкайрогоч», «Фуркат» чествование ветеранов Второй мировой войны. В подготовке и проведении праздничных торжеств активное участие приняли сотрудники районных отделений фонда «Махалля» и фонда «Нуроний».

В адрес ветеранов прозвучали искренние пожелания доброго здоровья и долгих лет жизни. Им были вручены ценные подарки и денежные вознаграждения. Организаторы и участники праздника навестили и поздравили ветеранов, которые из-за преклонного возраста и состояния здоровья не смогли сами присутствовать на торжествах.

Проведение мероприятий, посвященных Году махалли, будет продолжено.

С.МУХУТДИНОВА,
консультант Акмаль-Икрамовского районного совета НДП Узбекистана

ЗДОРОВАЯ КОНКУРЕНЦИЯ — ТРЕБОВАНИЕ ВРЕМЕНИ

10 — 21 марта 2003 года в Объединенном Венском институте проводился международный семинар на тему «Вопросы политики в области конкуренции». Семинар проводился в рамках совместного проекта Организации экономического сотрудничества и развития (ОЭСР) и Международного валютного фонда (МВФ). В Объединенном Венском институте (ОВИ) обучаются слушатели из стран, осуществляющих переход от плановой экономики к системе рыночных отношений.

На семинар были приглашены представители из 11 стран Евросоюза и 6 стран СНГ (России, Беларуси, Азербайджана, Украины, Узбекистана и Кыргызстана), а также из Эстонии, Латвии, Литвы.

Основной целью семинара явился обмен опытом между специалистами, которые осуществляют надзор за обеспечением и соблюдением закона о конкуренции. Речь шла об органе, которому в соответствии с законодательством предоставляется право на применение принудительных мер в отношении хозяйствующих субъектов, злоупотребляющих доминирующим положением, заключающих соглашения об образовании картелей и других соглашений, направленных на противодействие конкуренции, а также в отношении субъектов, которые своими действиями нарушают национальное законодательство о конкуренции и борьбе с монополизмом.

В своем труде «Богатство народов» (1776 г.) Адам Смит дал своеобразное определение монополии: «Монополия... — это большой враг мудрого хозяйствования». Данное определение явилось прямым признанием того, что проблема монополии — это проблема не только цен, но и затрат. Монополия и конкуренция две разные вещи, которые противоречат друг другу.

Монополия предоставляет возможность устанавливать завышенные цены, снижает стимул, присущий конкуренции, вызывает рост затрат на производство товаров и оказание услуг. Отсутствие конкуренции или давления со стороны конкурентов приводит фирму-монополиста не к снижению стоимости производства единицы продукции до минимума, а к необоснованному завышению стоимости производства продукции.

Каждый из участников семинара дал известный ему лично пример реального применения санкций. Эти примеры стали причиной бурных обсуждений, а также были интересны для каждого участника семинара в качестве практического опыта других стран. Также были рассмотрены организационно-правовые вопросы, включая первоочередные меры по обеспечению соблюдения законодательства о конкуренции, роль структур, отвечающих за развитие конкуренции и «распространение идей конкурсчции» среди иных государственных учреждений.

Необходимо отметить, что с 27 декабря 1996 года в нашей стране действует Закон «О конкуренции и ограничении монополистической деятельности на товарных рынках», направленный на предотвращение недобросовестной конкуренции и монополистической деятельности на товарных рынках, ограничение и прекращение таких действий путем создания организационных и юридических основ, способствующих формированию и эффективному развитию конкурентных отношений.

Несмотря на сравнительно короткий период действия закона, в ходе семинара был приведен ряд примеров, которыми заинтересовались члены Евросоюза. Например, в нашем законе есть статьи, требованиями которых являются определение границ товарного рынка, доминирующего положения, случаев злоупотребления этим положением на рынке,соглашения и устные сговоры и ряд других. В результате группа экспертов дала высокую оценку механизмам формирования конкурентной среды в Узбекистане.

Экономические реформы, проводимые правительством республики в области демонополизации таких отраслей, как сельское хозяйство, переработка хлопка, пассажирский транспорт, железнодорожный транспорт, электроэнергия и связь, которые являются важным шагом, направленным на развитие конкуренции, вызвали глубокий интерес экспертов из Франции и Германии.

Из научных работ и практики экспертов Германии, Франции, Венгрии, Италии и США, направленных на развитие конкурентной среды, видно, что все мы занимаемся одним и тем же, только работа в странах Европы и США ведется на более высоком уровне.

Даст Бог, и мы достигнем такого уровня. Еще раз убеждаемся в том, что развитие здоровой конкурентной среды играет ключевую роль в процветании государства с великим будущим.

Широкомасштабные преобразования в экономической сфере невозможны без построения качественно новой системы государственного регулирования экономических отношений, опирающейся на соответствующий правовой механизм. В процессе обеспечения правовых основ экономических реформ создаются и практикуются специальные правовые механизмы, в частности, посредством конкурентного права, как совокупность норм, регламентирующих правила конкурентного поведения хозяйствующих субъектов на рынках, направленных на удовлетворение потребностей, защиту интересов предпринимателей, потребителей и государства в целом. Развитие конкурентного законодательства в Узбекистане свидетельствует о качественных изменениях в общественном сознании, постепенном переходе к построению цивилизованной экономической системы.

Поэтому Государственный комитет Республики Узбекистан по демонополизации и развитию конкуренции уделяет особое внимание вопросам формирования и развития конкурентного законодательства и прав потребителей. К примеру, комитет разработал проект Закона «О конкуренции», отвечающий требованиям рыночных отношений, который будет представлен на рассмотрение депутатов Олий Мажлиса на ближайшей сессии.

Б.УЛАШОВ,
начальник Ташкентского областного территориального управления Государственного комитета Республики Узбекистан по демонополизации и развитию конкуренции

Курсом реформ

НАВЕЛИ ПОРЯДОК

Как это важно, подтвердил на собственном примере коллектив АО «Ташкентпарранда»

Руководитель этого крупного птицеводческого хозяйства в Кибрайском районе Истам Асадов — один из тех инициативных организаторов производства, который прошел хорошую школу в промышленном птицеводстве. Поначалу трудился по специальности зоотехника после Самаркандского сельхозинститута, затем руководил фабриками.

В начале 2001 года ему было доверено возглавить акционерное общество открытого типа «Ташкентпарранда», специализирующегося на производстве яиц. До него эту ответственную должность в течение десяти лет занимали пять человек. По сведениям республиканского акционерного объединения «Узпаррандасаноат», каждый из них в той или иной мере повинен в том, что АО «Ташкентпарранда», призванное снабжать своей продукцией население Ташкента, было доведено до грани банкротства. Казалось, создалась безвыходная ситуация, и предприятие с более чем сорокалетней историей доживает последние дни.

Но с приходом нового руководителя начались перемены. В «Узптицепроме» и на самой фабрике с его появлением связывают возрождение предприятия. Как же удалось положить конец нерентабельной деятельности хозяйства, сделать ее прибыльной? Об этом рассказывает председатель правления АО **Истам АСАДОВ:**

— Да, перемены к хорошему обозначились. Сразу оговорюсь, я ни в коем случае не намерен улучшение приписывать себе. Известно: один в поле не воин. А я работаю с коллективом, который доверяет мне, а я — ему. В 2002 году фабрика продала 12 миллионов 172 тысячи яиц — на 5 миллионов больше, чем планировалось. При этом были значительно превзойдены основные показатели 2001 года. Рентабельность составила 56 процентов.

Многие не верят в возможность такого скачка для предприятия, за которым еще два года назад числилась кредиторская задолженность в размере 96 миллионов сумов и которое допустило убытки в 51 миллион. Ныне мы предусмотрели дальнейший количественный и качественный рост по многим направлениям производства и укрепления экономики. Судя по отчетным данным на 1 мая, продвижение к цели идет успешно, хотя, признаться, удается это не просто, ибо есть еще проблемы, решение которых зависит не от нас.

— С чего же начинали, согласившись занять руководящий пост, при этом зная, в каком жалком состоянии находится хозяйство?

— Да, я знал, с чем придется столкнуться, но твердо верил, что хозяйство можно вывести на рентабельный уровень, наладить производство. Начал не с пересмотра штата, как поступают иные хозяйственники, заняв руководящее кресло. Уже в первые недели работы здесь убедился, что на фабрике трудятся опытные, знающие дело специалисты: главный ветврач Р.Ким, главный зоотехник В.Шин, главный инженер А.Муидинов, главный энергетик Ф.Юлдашев, другие, отвечающие за выращивание молодняка, содержание взрослых птиц, работу оборудования. Они досконально знают птицеводство.

Вот со всеми этими людьми мы сообща взялись за поиск путей быстрого прогрессирования, что сделало бы реальный хозрасчет нормой в организации производства и труда, привело бы к безубыточной работе. При этом, конечно, имелось в виду и определение мер по улучшению социальной защищенности работников.

Решили привлечь сбережения частных предпринимателей. Поступившие средства пошли на то, чтобы привести в порядок прежде никем не охраняемое технологическое оборудование, электрохозяйство, инженерные коммуникации.

Прибегли мы и к долгосрочному льготному банковскому кредиту в размере 70 миллионов сумов. Часть этих средств использована для пополнения племенного птицепоголовья. С этой целью АО «Ташкентпарранда» закупило крупную партию цыплят германской породы «ломанн браун» на известном в СНГ подмосковном племенном заводе «Птичный», с которым налажены взаимовыгодные деловые связи.

Сейчас у нас заняты родительским стадом 3 птичника, в каждом из которых содержится более 10 тысяч кур. Четвертый такой птичник восстанавливает наша собственная комплексная строительно-ремонтная бригада. Он будет готов к заселению в августе нынешнего года. А всего за два с лишним года нам удалось восстановить более 20 птичников, фактически заброшенных, что было, конечно же, вопиющей бесхозяйственностью.

Часть заемных денег пошла на восстановление кормоцеха, приобретение комбикормов, покупку кормовых компонентов для обогащения рациона питания птиц.



— Видимо, «реанимация» фабрики охватывает и решение других задач. Каких именно?

— У нас сейчас на разных участках заняты 248 человек. Вернулись на прежние места работы опытные птицеводы, которые находились в вынужденном отпуске из-за простоя фабрики, а также те, которые уволились, видя, что дело разваливается. Принимали «старожилов» и новичков не по заявлениям, а на основе договоров с ними. В этом документе четко обозначены обязанности их и правления. В числе первых пунктов записано: строжайшее соблюдение производственной и трудовой дисциплины. Без этого немыслимо развитие предприятия. И надо отметить, пока еще не пришлось прибегать к крайним мерам — нет нарушителей. Руководство тоже держит свое слово. Выросла оплата труда, без перебоев выдается заработная плата.

— Как известно, путь к рентабельности и стабильности лежит через развитие хозяйственной самостоятельности. Насколько полно пользуется этим непреложным правилом «Ташкентпарранда»?

— Стараемся как можно эффективнее пользоваться предоставленной самостоятельностью, и в большинстве случаев это нам удается.

В разные годы мне довелось побывать в Голландии, Германии, Бельгии — странах с мировой известностью промышленного птицеводства. Ничего мудреного, необычного в технологии содержания и кормления птиц я там не увидел. Зато у них полная хозяйственная самостоятельность без каких-либо вмешательств со стороны, высокая культура производства, строгое соблюдение зооветеринарных правил, потому и продуктивность велика. Все это, конечно, поучительно.

— Каковы ваши ближайшие планы?

— В июне 2003 года мы введем в эксплуатацию небольшой цех по производству яичного порошка, что позволит использовать все случайно разбившиеся яйца. За последние два года вся 68-гектарная территория фабрики была опоясана надежной оградой. Теперь приступим к ее благоустройству, покроем грунтовые дороги асфальтом. Хочу сказать еще вот что. Узбекистану пора обзавестись в птицеводстве своей прочной и надежной племенной базой, которая обеспечивала бы в нужные сроки и в требуемом количестве все птицефабрики яйцами высокопродуктивных кур. Как ни странно, в нашей республике до сих пор нет специализированного предприятия по выпуску комбикормов для птиц. Поэтому вынуждены готовить их сами, что связано с немалыми затратами.

И все же, несмотря на сложности, коллектив смотрит в свой завтрашний день с оптимизмом. Согласно расчетам в 2003 году хозяйство должно произвести 25 миллионов яиц — вдвое больше, чем в прошлом году.

Вел интервью
Икрам АХМЕТОВ

НА СНИМКЕ: главный зоотехник В.Шин, начальник цеха А.Холмурадов и птичница Т.Ануфриева.

Фото Зосима СОКОЛОВА

Здоровье и долголетие

200 ЛЕТ? НЕТ ПРОБЛЕМ!

Разбирая на днях старые газеты, обнаружил в одной из них интригующий материал «Смертный приговор для смерти». Ну, думаю, еще одна фантазия. Однако прочитал. Публикация, действительно, из ряда сенсационных, причем на основе современных научных исследований.

Так, в начале нынешнего года ученым Института биохимической физики РАН удалось выделить бессмертные клетки соединительной ткани, что в будущем, по их словам, позволит продлить жизнь по меньшей мере в два-три раза. Наряду с этим наука не оставляет надежду победить время с помощью голода и холода. В частности, ученые считают, что понижение температуры человеческого тела всего лишь на полтора-два градуса может раздвинуть границы выданной продолжительности жизни до двух столетий.

Что же касается «смертного приговора смерти», то его недавно во всеуслышание объявил известный нейрохирург профессор Герхард фон Кликс. По его словам, «старость — тяжелое заболевание, которое вполне поддается консервативному лечению». И, оценивая сегодняшние достижения науки, уже ближайшее поколение может расчитывать на 150-160 лет полноценного существования, а их потомки будут жить в полтора-два раза дольше.

При встрече поделился своими «открытиями» с другом-геологом, которому секреты вечной молодости, думаю, тоже не безразличны.

— Вот, тоже мне, открыл Америку! — не скрывая своей осведомленности в этой области знания, ответил он. — Да мой товарищ по геологической и научной стезе Сергей Чунихин не только сам на себе испытал многое из того, что предлагают ученые и практики для оздоровления и продления жизни, но и книгу об этом написал. Кстати, не так давно она вышла в издательстве «Фан». Могу дать почитать, если любопытствуешь...

— А не лучше ли познакомиться с самим автором? — делаю я встречное предложение. — Заодно и о книге поговорим.

— Можно и так.

И вот мы сидим в тесном редакционном кабинетике, я листаю книгу С.Г.Чунихина «Жить до 200 лет радостно, не болея, не старея, богато и красиво». Последние два слова невольно вызывают в памяти расхожую фразу «Красиво жить не запретишь». Но, чтобы не обидеть автора, я вовремя сдерживаю готовые сорваться слова и без тени иронии спрашиваю:

— Что же, интересно, побудило вас, геолога, кандидата наук переключиться на сферу, весьма далекую от своей профессии?

— Действительно, в 1975 году я защитил кандидатскую диссертацию, причем сразу по двум специальностям — разведка месторождений полезных ископаемых и геохимия. До этого, после окончания геологического факультета ТашГУ работал геологом в «Самаркандгеологии», затем на золоторудном месторождении Кокпатас в Кызылкумах, в Алмалыкской геолого-разведочной экспедиции. Были в моей трудовой биографии и должности старшего научного сотрудника института «Средазниипроцветмет», и начальника планового отдела рудоуправления, и доцента кафедры экономики и организации горной промышленности Алмалыкского горно-металлургического факультета ТашГУ...

Словом, бывая в экспедициях, занимаясь научной и преподавательской работой, я мало времени уделял своему здоровью. И результат не замедлил сказаться: к 1991 году у меня был уже солидный «букет» различных заболеваний, в том числе — язва двенадцатиперстной кишки, сердечно-сосудистая недостаточность, астма, радикулит и ревматизм.

Известный мне курс лечения оказался слишком дорогостоящим. У меня просто не было таких средств. И тогда я стал пробовать более дешевые и доступные методы оздоровления: бег, голодание, сокотерапию. В результате мне удалось не только сравнительно легко и быстро вылечиться, но и научиться управлять своим здоровьем. Достаточно сказать, что за двенадцать последних лет я не принял ни одной таблетки, ни одной инъекции. И в свои 63 года чувствую себя несравненно более здоровым, чем прежде. Легкие у меня сейчас словно у младенца, я физически ощущаю, как кислород доходит до их самых глубин. Да и сердце, и желудочно-кишечный тракт в полном порядке. Если во время болезни я не мог пробежать даже стометровку, то после выздоровления, в 62 года покорил марафонскую дистанцию — 42 километра 190 метров. Причем всю ее пробежал босиком!

— Как говорят, не было бы счастья, да несчастье помогло? И после этого решили поделиться опытом с другими?

— В известной мере, да. Хотя мысль рассказать об этом появилась не сразу, а после того, как я перечитал всю популярную литературу на тему исцеления, которая вышла у нас к тому времени. Не буду перечислять здесь все, но книги «Чудо голодания» Поля Брэгга и «Исцеление человека» Ю.А.Андреева стали для меня настольными.

— И вы тоже решили голодать «по Брэггу»?

— Не совсем так, хотя из его опыта и советов я почерпнул много полезного. Но практическим руководством для меня стали рекомендации руководителя Минского центра голодания Г.А.Войтовича, который, основываясь на собственном опыте, пропагандирует длительное полное голодание как панацею чуть ли не от всех болезней.

(Здесь наверное самое время сказать, что С.Г.Чунихин оказался способным «учеником»: за одиннадцать лет он провел около тридцати полных голоданий продолжительностью 20, 25, 33, 35, 45, 50 и 56 суток. Разумеется, ни о какой заранее выбранной для себя цели — устанавливать рекорды — речи не идет.)

Просто я готовлю себя к тому, чтобы прожить по крайней мере двести лет. Причем прожить не болея, сохраняя прекрасное самочувствие и творческую энергию, в полной мере воспринимая и чувствуя все те радости, которые дарит человеку жизнь.

(Ну что ж, для своих 63 лет мой собеседник выглядит действительно «на все сто». Только не подумайте, что здесь имеются в виду годы...)

Помню, когда я «выходил» из своего самого длительного голодания, — с улыбкой говорит Сергей Григорьевич, — во время прогулки встретил своего сослуживца. Поздоровались, традиционные вопросы: «Как дела?», «Как здоровье?». Я ему отвечаю: «Сегодня голодаю уже пятьдесят шестой день. Сок потихоньку пить начал два дня назад, а все остальное время — на кипяченой водичке...». «Два месяца без пищи! — воскликнул мой собеседник. — С ума можно сойти!..» «Что вы! — улыбнулся я в ответ. — Какое там сумасшествие! Да у меня, наверное, никогда не было такого ясного сознания, как сейчас!..»

И это чистая правда. Потому что каждый раз, после очередной стадии голодания я ощущал в себе не слабость и апатию, а наоборот, прилив бодрости и оптимизма. Больше того, и научная работа, которой я продолжаю заниматься, идет гораздо успешнее. И жажда знаний не ослабевает, а становится еще более неутолимой. И уж полной неожиданностью для меня, «технаря» по профессии, явилась проснувшаяся вдруг тяга к поэзии и к собственному литературному творчеству...

— Но, насколько я понимаю, вы этим не ограничились и к здоровому образу жизни и высокой духовности решили приобщить других? Иначе как понимать вашу мечту о зарождении массового движения под девизом «Светлый путь к лучшей жизни и счастью»?

— Да, согласен. Мысль о том, что такое движение необходимо, не оставляет меня все последние годы. Я убежден, что третье тысячелетие сможет выстоять перед угрозами и вызовами нашего времени только в том случае, если люди сумеют создать новую общественную формацию, отличительными чертами которой станут добро, мир, дружба, жизнерадостность, любовь, созидательный труд и справедливость; где все будут неизменно молоды, здоровы и счастливы; где бал будут править знания и интеллект, а злу и несправедливости не будет места. К слову сказать, это мнение в рецензиях на мою книгу поддержали академик В.Р.Рахимов и профессор С.Т.Бадалов.

— А вас не смущает тот факт, что попытки сформировать или хотя бы спрогнозировать такое идеальное общество предпринимались и до вас? Не говоря уже о разных общественных инициативах в борьбе против курения, алкоголизма, наркомании и т.д. Чем все это заканчивается, увы, каждому известно...

— Но согласитесь, что люди не могут быть по-настоящему счастливы, если рядом страдают их близкие. Следовательно, и предотвратить беду мы сможем только вместе, объединив усилия всех и каждого.

Владимир ГЕРАСИМОВ

ТЕЛЕВИДЕНИЕ

ПОНЕДЕЛЬНИК, 19

«Ўзбекистон» телеканали

6.00 «Ассалом, Ўзбекистон!»
8.00-8.45 «Тахлилнома».
8.45 «Камалак». Болалар учун кинодастур.
9.45 «Бир кулишайлик».
10.00, 12.00, 14.00, 18.00 Янгиликлар.
10.05 «Бошсиз чавандоз». Бадиий фильм.
11.35 Ўзбекистон телерадиокомпанияси хор жамоасининг концерти.
12.05 «Укинч». Ҳужжатли фильм.
12.30 , 17.15 ТВ-анонс.
«Болалар сайёраси»:
12.35 1. «Санъат ғунчалари».
2. «Олтин тож». Телевизион ўйин.
13.25 «Яхшилик». Телешоу.
14.10 Кундузги сеанс: «Улкан балиқ ови». Бадиий фильм.
15.20 «Умид ниҳоллари» спорт ўйинлари кундалиги.
15.50 ТВ-клип.
16.00 «Камила». Телесериал.
16.30 «Қалб гавҳари».
16.50 «Ким ҳақ?» Телевикторина.
17.20 «Оламга саёҳат».
17.40 Мусиқий танаффус.
17.55 ТВ-маркет.
18.10 Репортаж.
18.20 Мумтоз наволар.
18.40 «Мулкдор».
19.00 «Бир жиноят изидан».
19.25, 19.55, 20.25, 21.00 Эълонлар.
19.30 «Ахборот» (рус тилида)
20.00 Оқшом эртаклари.
20.15 Биржа ва банк хабарлари.
20.30 «Ахборот».
21.05 2003 йил - Обод маҳалла йили. «Кўпчилик қаторида».
21.25 ТВ-клип.
21.35 «Ўзбекистон» каналида илк маротаба: «Қиш сонатаси». Телесериал.
22.45 «Умид ниҳоллари» спорт ўйинлари кундалиги.
23.15 «Япония: турмуш тарзи». Ҳужжатли телесериал премераси.
23.35 «Ахборот-дайжест».
23.55-24.00 Ватан тимсоллари.

«Ёшлар» телеканали

8.55 Кўрсатувлар дастури.
9.00 Давр тонги.
10.00 «Янги авлод» студияси: Катта танаффус, Уй вазифаси, Мультфильм.
10.55 «Давр»-news.
11.15 Жаҳон жуғрофияси.
12.05 Музейлар бўйлаб.
12.25 Болалар экрани: «Дубравка».
13.40 «Учинчи сайёра» маърифий дастури.
14.30 «Рей Брэдбери театри». Сериал.
14.55 ТВ-анонс.
15.00 «Давр» ҳафта ичида.
15.30 Спорт ҳафтаномаси.
15.45 «Ишдаги ишқ». Бадиий фильм 1-қисм.
17.10 Кўрсатувлар дастури.
17.15 «Янги авлод» почтаси.
17.30 «Мульттомоша».
17.45 ТВ-анонс.
17.50 Бугуннинг ёшлари.
18.10 Муқаддас бурч.
18.30 Ёшлар овози.
18.50 Олтин мерос.
18.55, 21.55 Иқлим.
19.00 Давр.
19.35 ТВ-анонс.
19.40 «Бир ўлқаки».
20.00 Кўҳна оҳанглар.
20.10 Қишлоқдаги тенгдошим.
20.30, 21.15, 22.35 Эълонлар.
20.35 «Гвадалупе». Телесериал.
21.20 «Меҳр кўзда». Паркентда.
21.50 Олтин мерос.
22.00 Давр.
22.40 ТВ-анонс.
22.45 «Рей Брэдбери театри». Сериал.
23.10 «Ёшлар» телеканалида спорт дастури: Футбол. Биродар Абдураимов билан учрашув.
0.30 Давр.
0.45-0.50 Хайрли тун!

Телеканал «Тошкент»

17.10 Программа передач.
17.20 Сериал на TTV. «Узы любви».
17.55, 19.10, 21.50 Телегазета «Экспресс».
18.15 Экран детям.
18.30, 20.00, 21.10, 22.10 «Пойтахт». Информационная программа.
22.50 «Медицина для Вас».
19.30 «Табриклаймиз-кутлаймиз».
19.45 «Avto-news».
20.25 Сериал на ТТВ. «Загадочная женщина».
21.30 «Приватизация: шаг за шагом».
22.40 Киноко. «Любовное письмо».
00.20-00.25 Спокойной ночи, мой город.

Международный телеканал

16.30 Программа передач.
16.35 «Вести».
16.50 «Густав Эйфель». Документальный фильм.
17.15 «Евроньюс» Новости.
17.25 «Шутка за шуткой». Юмористический передача.
18.00 «Жди меня».
19.00 «Кто хочет стать миллионером?» Телеигра.
20.00 «Время».
20.35 «Под Полярной звездой». Художественный фильм. 1-серия.
21.40 «Бизнес ревю».
21.45 CFI представляет: «Великие люди века».
22.35 «Молодой Айвенго». Художественный фильм.
00.05 «Ахборот» (рус.)
00.35 «Спокойной ночи!»

30-й канал

До 16.55 профилактические работы

16.55 Открытие программы
17.00 «Познавательная программа»
17.30 «Теле-хамкор»
18.00 Киновечер на «30-м»: «Не послать ли нам гонца», комедия
19.30 «Ошикона», музыкальная передача
19.45 «Русские амазонки», сериал
20.45 «Теле-хамкор»
21.05 «Клип-совга»
21.20 «Спокойной ночи, малыши!»
21.30 Киновечер на «30-м»: «Полицейская история», комедийный боевик
23.15 Спорт на «30-м» - Профессиональный бокс
24.00 Программа передач

Первый канал

11.00, 14.00, 17.00 Новости
11.15 Комедия «Свобода попугаю!»
12.40 «Смак»
13.00 Док.детектив «Зеленоградский Чикатило».
13.30 «Путешествия натуралиста»
14.15 Живая природа.
15.30, 22.50 «Фабрика звезд-2»
16.00 «Большая стирка»
17.25 «Шутка за шуткой».
18.00 Жди меня
19.00 «Кто хочет стать миллионером?»
20.00 Время
20.35 Премьера многосерийного фильма «Под Полярной звездой». 1-я серия
21.40 Кремль-9. «Светлана Сталина. Побег из семьи». 2-я серия
22.25 Ночное «Время»
23.05 Теория невероятности. «Живая вода». Фильм 2-й
23.35 «Сканер»
00.05 «Апология»
00.35 Сериал «Пришелец»

Россия

3.45 «Доброе утро, Россия!».
6.45 Фильм «Топ Ган (Лучший стрелок)».
8.45, 15.20, 17.50, 2.50 ВЕСТИ. ДЕЖУРНАЯ ЧАСТЬ.
9.00, 12.00, 15.00, 18.00, 3.00 ВЕСТИ.
9.20 «Короткое замыкание».
10.20 «В «Городке».
10.25 ВЕСТИ НЕДЕЛИ.
11.30 ВЕСТИ-МОСКВА. НЕДЕЛЯ В ГОРОДЕ.
12.20 «Что хочет женщина».
13.10 Сериал «Трое против всех-2».
14.15 «Честный детектив».
14.45 «Экспертиза».
15.50 «Вся Россия».
16.05 ВЕСТИ-СПОРТ.
16.20, 18.30 МЕСТНОЕ ВРЕМЯ. ВЕСТИ-МОСКВА.
16.50 «Комиссар Рекс». Телесериал.
18.50 «Спокойной ночи, малыши!».
18.55 Сериал «Идиот».
19.55 Сериал «Люди и тени-2».
21.00 Ток-шоу «ВЕСТИ+».
21.30 ВЕСТИ-СПОРТ.
21.40 ВЕЧЕРНИЙ СЕАНС. «Вызов».
23.15 «Футбол России».
23.45 НОЧНОЙ СЕАНС. «Голубые Гавайи»
1.25 «Дорожный патруль».
1.40, 3.15 Канал «Евроньюс» на русском языке.

ТВ-3

7.30 «Победоносный голос верующего».
8.00 М/с «Ураганчики».
8.30 Х/ф «НОВЫЙ ГОД ПО-ФРАНЦУЗСКИ».
10.30 Х/ф «НА ДЕРЕВО ВЗГРОМОЗДЯСЬ».
12.30 Х/ф «МАФИИ ВОПРЕКИ».
14.30, 19.00 Телесериал «МЭДИСОН».
15.00 Х/ф «Я РОБОК, НО Я ЛЕЧУСЬ».
17.00 Х/ф «СУКИНЫ ДЕТИ».
19.30, 24.00 Телесериал «ИСТОРИИ О ПРИВИДЕНИЯХ».
20.00 Х/ф «ИСКУССТВО ШАО-ЛИНЯ: ЗМЕЯ И ЖУРАВЛЬ».
22.00 Х/ф «ЗМЕИНАЯ КОЖА».
00.30 Х/ф «СУДЬЯ ДРЕДД».
2.30 Телесериал «НА КРАЮ ЗЕМЛИ».

ВТОРНИК, 20

«Ўзбекистон» телеканали

6.00 «Ассалом, Ўзбекистон!»
8.00-8.35 «Ахборот».
8.35 ТВ-маркет.
8.40 Газеталар шарҳи.
9.00 «Рангин дунё».
9.20 Эстрада тароналари.
9.40 «Қишлоқ ҳақида ўйлар».
10.00, 12.00, 14.00, 18.00 Янгиликлар.
10.05 «Мулкдор».
10.25 «Нозикойим». Бадиий фильм.
11.50 Мусиқий танаффус.
12.05 «Кўпчилик қаторида».
12.25 ТВ-анонс.
12.30 «Талабалик йилларим».
12.50 «Қиш сонатаси». Телесериал.
14.10 «Муносабат».
14.35 Кундузги сеанс: «Шарқий экспрессдаги қотиллик». Бадиий фильм. 1-қисм.
15.35 «Умид ниҳоллари» спорт ўйинлари кундалиги.
15.55 «Орол дарди - олам дарди». Оролни асрашга бағишланган хайрия тадбири.
16.55 «Ватанимга хизмат қиламан».
18.10 «Баркамол авлод орзуси».
18.30 Бир жуфт қўшиқ.
18.40 «Тафсилот».
19.00 «Хаёт синовлари».
19.25, 19.55, 20.25, 21.00 Эълонлар.
19.30 «Ахборот» (рус тилида)
20.00 Оқшом эртаклари.
20.15 FCN «Ўзбекистон янгиликлари» (инглиз тилида)
20.30 «Ахборот».
21.05 Ўзбекистон халқ артистлари.
21.25 «Ўзбекистон» каналида илк маротаба: «Қиш сонатаси». Телесериал.
22.35 «Солиқ ва биз».
22.50 «Умид ниҳоллари» спорт ўйинлари кундалиги.
23.20 «Ахборот-дайжест».
23.40-23.45 Ватан тимсоллари.

«Ёшлар» телеканали

8.55 Кўрсатувлар дастури.
9.00 Давр.
9.15 «Давр»- репортаж.
9.25 «Янги авлод» почтаси.
9.40 Болалар экрани: «Олтин оқу». Мультфильм.
10.10 Ёшлар овози.
10.30 «Иўлбарс ҳақида ҳақиқат». Ҳужжатли фильм.
11.20 Муқаддас бурч.
11.40 «Гвадалупе». Телесериал.
12.20 Бугуннинг ёшлари.
12.40 Интерфутбол.
14.20 ТВ-анонс.
14.25 «Рей Брэдбери театри». Сериал.
15.25 Қишлоқдаги тенгдошим.
15.10 «Ишдаги ишқ». Бадиий фильм 2-қисм.
16.20 Кўрсатувлар дастури.
16.25 «Янги авлод» студияси: Дунё ва болалар, Бахтли болалик.
17.05 «Мульттомоша».
17.20 Солиқ ҳақида сабоқлар.
17.35 Рақслар гулдастаси.
17.45 «Япониянинг боқий маданияти»Илмий-оммабоп сериал 5-қисм.
18.05 Автопатрул.
18.25 Ёшлар овози.
18.45 ТВ-Бинго анонси.
18.50 Олтин мерос.
18.55, 21.55 Иқлим.
19.00 Давр.
19.35 «Давр»-интервью.
19.50 ТВ-анонс.
19.55 Марди майдон.
20.15 Кўҳна оҳанглар.
20.25 «Бир ўлқаки».
20.45, 21.30, 22.35 Эълонлар.
20.50 «Гвадалупе». Телесериал.
21.35 «Умр дафтари» туркумидан: «Ойбек». Видеофильм 1-қисм.
21.50 Олтин мерос.
22.00 Давр.
22.40 ТВ-анонс.
22.45 «Рей Брэдбери театри». Сериал.
23.10 «Ҳаёлпарастлар». Ҳажвий новелла.
23.20 «Ёшлар» телеканалида спорт дастури: 1.Нокаут, 2.Теннис.
0.25 Давр.
0.40-0.45 Хайрли тун.

Телеканал «Тошкент»

17.10 Программа передач.
17.20 Сериал на TTV. «Узы любви».
17.55, 19.10, 21.45 Телегазета «Экспресс».
18.15 Экран детям.
18.30, 20.00, 21.10, 22.35 «Пойтахт». Информационная программа.
18.50 «Спорт ва болалар».
19.30 «Табриклаймиз-кутлаймиз».
19.45 «Химоя».
20.25 Сериал на TTV. «Загадочная женщина».
21.30 «Согинч».
22.05 «Всё о туризме».
23.00 Киноко. «Бархатные ручки».
00.30-00.35 Спокойной ночи, мой город!

Международный телеканал

16.30 Программа передач.
16.35 «Вести».
16.50 «Мультсеанс».
17.10 «Евроньюс» Новости.
17.25 «Сати». Геннадий Хазанов.
18.00 «Земля любви, земля надежды». Сериал.
19.00 «Микрокосмос».
20.00 «Время».
20.40 «Под Полярной звездой». Художественный фильм. 2-серия.
21.45 «Бизнес ревю».
21.50 «Хроника».
22.00 «Танцы мира».
22.15 FCN «Новости Узбекистана» (англ.)
22.25 Х/ф
23.55 «Ахборот» (рус.)
00.05 «Спокойной ночи!»

30-й канал

9.00 Открытие программы
9.05 «Теле-хамкор»
9.30 Детский час
10.15 «Пауэр Рейнджерс, или могучие рейнджеры», сериал
12.00 «Ещё люблю, ещё надеюсь», мелодрама
13.30 «Она написала убийство», телесериал
14.10 Детский час
15.00 «Телешоу»
16.00 Спорт на «30-м»
16.50 «Час Дискавери», документальный сериал
17.30 «Теле-хамкор»
18.00 Киновечер на «30-м»: «Праздник Билли», мелодрама
19.30 «Ошикона», музыкальная передача
19.45 «Русские амазонки», сериал
20.45 «Теле-хамкор»
21.05 «Клип-совга»
21.20 «Спокойной ночи, малыши!»
21.30 Киновечер на «30-м»: «Бассейн крови», остросюжетный фильм
23.15 «Титаны реслинга»
24.00 Программа передач

Первый канал

5.00 Телеканал «Доброе утро»
8.00, 11.00, 14.00, 17.00 Новости
8.05, 18.00 «Земля любви, земля надежды». Сериал
8.55, 20.40 Многосерийный фильм «Под Полярной звездой»..
9.55, 15.30, 22.55 «Фабрика звезд-2»
10.35 Дисней-клуб.
11.15 Военная эпопея «Блокада». 1-я часть. Фильм 1-й: «Лужский рубеж»
13.20 «Сканер»
13.30 Теория невероятности. «Живая вода». Фильм 2-й
14.15 Многосерийный фильм «Досье детектива Дубровского»
16.00 «Большая стирка»
17.25 «Сати». Геннадий Хазанов
19.00 «Основной инстинкт».
20.00 Время
21.45 Лубянка. «Обыкновенный терроризм»
22.30 Ночное «Время»
23.10 «На футболе»
23.40 «Русский экстрим»
00.10 «Апология»
1.00 Сериал «Пришелец»

Россия

3.45 «Доброе утро, Россия!».
6.45, 18.55 Сериал «Идиот».
7.45, 19.55 Сериал «Люди и тени-2».
8.45, 15.20, 17.50, 2.50 ВЕСТИ. ДЕЖУРНАЯ ЧАСТЬ.
9.00, 12.00, 15.00, 18.00, 3.00 ВЕСТИ.
9.20 «Короткое замыкание».
10.20 Приключенческий сериал «Пираты».
11.15, 14.45 «Экспертиза».
11.30 «Колоссальное хозяйство».
11.45, 16.20, 18.30 ВЕСТИ-МОСКВА.
12.20 «Что хочет женщина».
13.10 Сериал «Трое против всех-2».
14.15, 1.40 «Агентство одиноких сердец».
15.50, 23.40 «Дорожный патруль».
16.05, 21.30 ВЕСТИ-СПОРТ.
16.50 «Комиссар Рекс». Телесериал.
18.50 «Спокойной ночи, малыши!».
21.00 Ток-шоу «ВЕСТИ+».
21.30 ВЕСТИ-СПОРТ.
21.40 ВЕЧЕРНИЙ СЕАНС. «Мозговая атака».
23.50 «Горячая десятка».
00.50 СЕРИАЛ. «Твин Пикс».
2.10, 3.15 Канал «Евроньюс» на русском языке.

ТВ-3

7.30 «Победоносный голос верующего».
8.00 М/с «Мумии возвращаются».
8.30 Х/ф «Я РОБОК, НО Я ЛЕЧУСЬ».
10.30 Х/ф «СУКИНЫ ДЕТИ».
12.30 Х/ф «ИСКУССТВО ШАО-ЛИНЯ: ЗМЕЯ И ЖУРАВЛЬ».
14.30, 19.00 Телесериал «МЭДИСОН».
15.00 Х/ф «ПО ИНДЕЙСКОЙ ТРОПЕ».
17.00 Х/ф «КИБОРГ-ТЕЛОХРАНИТЕЛЬ».
19.30, 24.00 Телесериал «ИСТОРИИ О ПРИВИДЕНИЯХ».
20.00 Х/ф «СЫН НЕУДАЧНИКА».
21.25 Цветущий сад.
21.30 Х/ф «СНЕЖНОЕ ЧУВСТВО СМИЛЛЫ».
00.30 Х/ф «СМЕРТОНОСНЫЕ ЗЕМЛИ».
2.30 Телесериал «НА КРАЮ ЗЕМЛИ».

СРЕДА, 21

«Ўзбекистон» телеканали

6.00 «Ассалом, Ўзбекистон!»
8.00-8.35 «Ахборот».
8.35 ТВ-маркет.
8.40 Газеталар шарҳи.
9.00 «Ўзбектелефильм» намойиши: «Ташкент Давлат Маданият институти». Премьера.
9.20 «Баркамол авлод орзуси».
9.40 Болалар учун. «Фламинго».
10.00, 12.00, 14.00, 18.00 Янгиликлар.
10.05 «Тафсилот».
10.25 «Санников ери». Бадиий фильм.
11.55, 12.20, 13.55 ТВ-анонс.
12.05 «Солиқ ва биз».
12.25 Ўзбекистон халқ артистлари.
12.45 «Қиш сонатаси». Телесериал.
14.10 «Остонаси тиллодан».
14.30 Мусиқий танаффус.
14.40 Кундузги сеанс: «Шарқий экспрессдаги қотиллик». Бадиий фильм. 2-қисм.
15.45 «Ўзлигинг намоён қил». Экранда - Самарқанд вилояти.
16.05 «Ягона оилада».
«Болалар сайёраси»:
16.35 1. «Қизиқарли учрашувлар».
2. «Қувноқ шаҳарча». Телемусобақа.
17.35 «Дунёқараш».
17.50 «Уч қурбақа». Мультфильм.
18.10 «Ҳунарманд».
18.30 Репортаж.
18.35 «Ўзбектелефильм» намойиши: «Алишер Навоий». Видеофильм. 1-қисм.
19.05 «Мулкдор».
19.25, 19.55, 20.25, 21.00 Эълонлар.
19.30 «Ахборот» (рус тилида)
20.00 Оқшом эртаклари.
20.15 FCN «Ўзбекистон янгиликлари» (инглиз тилида)
20.30 «Ахборот».
21.05 2003 йил - Обод маҳалла йили. «Кўпчилик қаторида».
21.25 ТВ-клип.
21.35 «Ўзбекистон» каналида илк маротаба: «Қиш сонатаси». Телесериал.
22.45 «Умид ниҳоллари» спорт ўйинлари кундалиги.
23.15 «Япония: турмуш тарзи». Ҳужжатли телесериал премераси.
23.35 «Ахборот-дайжест».
23.55-24.00 Ватан тимсоллари.

«Ёшлар» телеканали

8.55 Кўрсатувлар дастури.
9.00 Давр тонги.
10.00 «Янги авлод» студияси: Катта танаффус, Уй вазифаси, Мультфильм.
10.55 «Давр»-news.
11.15 Жаҳон жуғрофияси.
12.05 Музейлар бўйлаб.
12.25 Болалар экрани: «Дубравка».
13.40 «Учинчи сайёра» маърифий дастури.
14.30 «Рей Брэдбери театри». Сериал.
14.55 ТВ-анонс.
15.00 «Давр» ҳафта ичида.
15.30 Спорт ҳафтаномаси.
15.45 «Ишдаги ишқ». Бадиий фильм 1-қисм.
17.10 Кўрсатувлар дастури.
17.15 «Янги авлод» почтаси.
17.30 «Мульттомоша».
17.45 ТВ-анонс.
17.50 Бугуннинг ёшлари.
18.10 Муқаддас бурч.
18.30 Ёшлар овози.
18.50 Олтин мерос.
18.55, 21.55 Иқлим.
19.00 Давр.
19.35 ТВ-анонс.
19.40 «Бир ўлқаки».
20.00 Кўҳна оҳанглар.
20.10 Қишлоқдаги тенгдошим.
20.30, 21.15, 22.35 Эълонлар.
20.35 «Гвадалупе». Телесериал.
21.20 «Меҳр кўзда». Паркентда.
21.50 Олтин мерос.
22.00 Давр.
22.40 ТВ-анонс.
22.45 «Рей Брэдбери театри». Сериал.
23.10 «Ёшлар» телеканалида спорт дастури: Интерфутбол Танаффус пайтида.
24.00 Давр.
1.00 – 1.05 Хайрли тун.

Телеканал «Тошкент»

17.10 Программа передач.
17.20 Сериал на ТТВ-«Узы любви».
17.55, 19.10, 22.15 Телегазета «Экспресс».
18.15 «Экран детям».
18.30, 20.00, 21.10, 22.55 «Пойтахт». Информационная программа.
18.50 «Музыкальная гостиная».
19.30 «Табриклаймиз-кутлаймиз».
19.45 «Аёл калби».
20.25 Сериал на TTV. «Загадочная женщина».
21.30 «Новая экономика».
22.35 «Хамшахарлар».
23.20 Киноко. «Легенда осени».
01.20-01.25 Спокойной ночи, мой город!

Международный телеканал

16.30 Программа передач.
16.35 «Вести».
16.50 «Индийские мелодии».
17.10 «Евроньюс» Новости.
17.25 Смехопанорама Евгения Петросяна.
18.00 «Земля любви, земля надежды». Сериал
19.00 «Слабое звено»
20.00 «Время».
20.40 «Под Полярной звездой» Художественный фильм. 3-серия.
21.45 «Бизнес-ревю».
21.50 «Спортивные технологии».
22.10 «Мозг». Художественный фильм.
23.45 «Ахборот» (рус.)
00.15 «Спокойной ночи!»

30-й канал

9.00 Открытие программы
9.05 «Теле-хамкор»
9.30 «Деннис-непоседа», мультсериал
10.00 Фильм-детям: «Алиса в стране чудес», 3 серия
11.30 «Познавательная передача»
12.00 Семейное кино: «Нападение с воздуха», приключения
13.40 Час Дискавери
14.30 Индийское кино: «Двойник»
17.00 Телеигра
17.40 «Теле-хамкор»
18.10 Киновечер на «30-м»: «Тайная прогулка», приключения
19.45 «Ошикона», музыкальная передача
20.00 «Вовочка», юмористический сериал
20.30 «Клип-совга»
20.45 «Теле-хамкор»
21.05 «Жажда мести», сериал
22.00 Киновечер на «30-м»: «Пушки острова Наваро», боевик
00.20 Музыкальная программа
00.30 Программа передач

Первый канал

5.00, 6.00, 9.00, 13.00, 17.00 Новости
5.10 Приключенческий сериал «Китайский связной»
6.10 Сериал «Приключения Геркулеса»
7.00 Детский сериал «Твинисы»
7.20 Играй, гармонь любимая!
8.00 Слово пастыря
8.15 Здоровье
9.10 «Смак»
9.30 Кремль-9. «Светлана Сталина. Побег из семьи». 2-я серия
10.10 «Возвращение домой. Ренат Ахчурин. Андижан»
10.55 Смехопанорама
11.35 «Путешествия натуралиста»
12.05 «Тайна бессмертия». Документальный фильм
12.35 Дисней-клуб.
13.10 «Русская рулетка»
13.30 «Сканер»
14.15 Многосерийный фильм «Досье детектива Дубровского»
16.00 «Большая стирка»
17.25 Смехопанорама
19.00 «Слабое звено»
20.00 Время
21.45 Премьера документального фильма «Шаолинь. Путь воина»
22.30 Ночное «Время»
23.10 Новые чудеса света. «Брюссель. Атомиум»
23.40 «Трюкачи»
00.10 «Апология»
1.00 Сериал «Пришелец»

Россия

3.45 «Доброе утро, Россия!».
6.45, 18.55 Сериал «Идиот».
7.45, 19.45 Сериал «Люди и тени-2».
8.45, 15.20, 17.50, 2.50 ВЕСТИ. ДЕЖУРНАЯ ЧАСТЬ.
9.00, 12.00, 15.00, 18.00, 3.00 ВЕСТИ.
9.20 «Короткое замыкание».
10.20 Приключенческий сериал «Пираты».
11.15, 14.45 «Экспертиза».
11.30 «Вся Россия».
11.45, 16.20, 18.30 ВЕСТИ-МОСКВА.
12.20 «Что хочет женщина».
13.10 Сериал «Трое против всех-2».
14.15, 1.40 «Агентство одиноких сердец».
15.50, 23.40 «Дорожный патруль».
16.05, 21.30 ВЕСТИ-СПОРТ.
16.50 «Комиссар Рекс». Телесериал.
18.50 «Спокойной ночи, малыши!».
19.55 Сериал «Люди и тени-2».
21.00 Ток-шоу «ВЕСТИ+».
21.30 ВЕСТИ-СПОРТ.
21.40 ВЕЧЕРНИЙ СЕАНС. «Вызов».
23.15 «Футбол России».
23.45 НОЧНОЙ СЕАНС. «Голубые Гавайи»
1.25 «Дорожный патруль».
1.40, 3.15 Канал «Евроньюс» на русском языке.

ТВ-3

7.30 «Победоносный голос верующего».
8.00 М/с «Ураганчики».
8.30 Х/ф «АВРОРА: ОПЕРАЦИЯ ПЕРЕХВАТ».
10.30 Х/ф «ИМПОТЕНТ».
12.00 Х/ф «ПОД ПРИКРЫТИЕМ».
14.30, 19.00 Телесериал «МЭДИСОН».
15.00 Х/ф «ПО ИНДЕЙСКОЙ ТРОПЕ».
17.00 Х/ф «КИБОРГ-ТЕЛОХРАНИТЕЛЬ».
19.30, 24.00 Телесериал «ИСТОРИИ О ПРИВИДЕНИЯХ».
20.00 Х/ф «ИНСТИНКТ УБИЙСТВА».
22.00 Х/ф «МАРАБУНТА».
00.30 Х/ф «СОБИРАТЕЛЬ КОСТЕЙ».
2.30 Телесериал «УБИЙЦЫ ЛУННОГО ОЗЕРА».

ЧЕТВЕРГ, 22

«Ўзбекистон» телеканали

6.00 «Ассалом, Ўзбекистон».
8.00-8.35 «Ахборот».
8.35, 17.55 ТВ-маркет.
8.40 Газеталар шарҳи.
«Болалар сайёраси»:
9.00 1. «Қизиқарли учрашувлар».
2. «Қувноқ шаҳарча». Телемусобақа.
10.00 , 12.00, 14.00, 18.00 Янгиликлар.
10.05 «Мулкдор».
10.25 «Кўринмас одам». Бадиий фильм.
11.55, 13.55 , 15.20 ТВ-анонс.
12.05 «Оламни асранг!»
12.25 «Эртаклар - яхшиликка етаклар».
13.25 «Иктидор». Интеллектуал телеўйин.
14.10 «Санъат дўстликка чорлайди».
14.50 «Мюнхгаузеннинг саргузаштлари». Мультфильм.
15.25 «Моҳият».
15.45 Мусиқий танаффус.
16.00 «Камила». Телесериал.
«Болалар сайёраси»:
16.30 1. «Сехрли ҳарфлар оролчаси».
2. «Бешбармоқ». Тележурнал.
3. «Қўшиғим - жон қўшиғим».
18.10 «Сиҳат-саломатлик».
18.30 «Ўзбектелефильм» намойиши: «Алишер Навоий». Видеофильм. 2-қисм.
19.00 «Гиёҳвандлик - асрабосси».
19.25, 19.55, 20.25, 21.00 Эълонлар.
19.30 «Ахборот» (рус тилида)
20.00 «Оқшом эртаклари».
20.15 Бир жуфт қўшиқ.
20.15 FCN «Ўзбекистон янгиликлари» (инглиз тилида)
20.30 «Ахборот».
21.05 Телемулоқот.
21.45 «Ўзбекистон» каналида илк маротаба: «Камила». Телесериал.
22.15 «Келин-куёв». Телешоу.
23.05 «Ахборот-дайжест».
23.25-23.30 Ватан тимсоллари.

«Ёшлар» телеканали

8.55 Кўрсатувлар дастури.
9.00 Давр.
9.15 «Янги авлод» студияси: Ўй вазифаси, Катта танаффус, Мультфильм.
10.15 «Япониянинг боқий маданияти». Илмий - оммабоп сериал 6-қисм.
10.50 Спорт - китъаси (рус тилида)
11.20 Чемпион сирлари (рус тилида)
11.40 «Гвадалупе». Телесериал.
12.20 Ёшлар овози.
12.40 Интерфутбол.
14.20 Болалар экрани: «Мульттомоша».
14.35 «Рей Брэдбери театри». Сериал.
15.00 Жар ёқасида.
15.15 «Бошқача ҳаёт». Бадиий фильм.
16.45 Кўрсатувлар дастури.
16.50 «Янги авлод» студияси: Қичкинтой театри, Болалар ташкилоти.
17.30 Оила кўрки.
17.50 «Япониянинг боқий маданияти». Илмий - оммабоп сериал 7-қисм.
18.10 Ракурс.
18.30 Табобат оламида.
18.50 Олтин мерос.
18.55, 21.55 Иқлим.
19.00 Давр.
19.35 «Давр»-интервью.
19.50 ТВ-анонс.
19.55 Марди майдон.
20.15 Кўҳна оҳанглар.
20.25 «Бир ўлқаки».
20.45, 21.30, 22.35 Эълонлар.
20.50 «Гвадалупе» телесериал.
21.35 «Умр дафтари» туркумидан: «Ойбек». Видеофильм 2-қисм.
21.50 Олтин мерос.
22.00 Давр.
22.40 ТВ-анонс.
22.45 «Рей Брэдбери театри». Сериал.
23.10 «Ёшлар» телеканалида спорт дастури: Интерфутбол Танаффус пайтида-.
24.00 Давр.
1.00-1.05 Хайрли тун.

Телеканал «Тошкент»

17.10 Программа передач.
17.20 Сериал на TTV. «Узы любви».
17.55, 19.10, 21.45 Телегазета «Экспресс».
18.15 «Навнихол».
18.30, 20.00, 21.10, 22.35 «Пойтахт». Информационная программа.
22.50 «Бурч ва масъулият».
19.30 «Табриклаймиз-кутлаймиз».
19.45 «Собеседник».
20.25 Сериал на TTV. «Загадочная женщина».
21.30 «Эл хизматида».
22.05 «Вторая половина».
23.00 «Киноко». «Возвращение с Ведьминой горы».
00.25-00.30 Спокойной ночи, мой город.

Международный телеканал

9.05 Программа передач.
9.10 «Непутевые заметки» с Дмитрием Крыловым.
9.30 «Пока все дома».
10.05 «Аптека слушает».
10.50 Премьера. «Возвращение «Титаника».
11.20 «Веселый английский».
11.30 «Кайфият». Информационно-развлекательная программа.
13.00 «Лаззат сехри».
13.30 «Фан тайм».
13.40 «Парле ву франсе?»
14.05 «Приватизация: шаг за шагом».
14.25 FCN «Новости Узбекистана» (англ.)
14.35-15.55 Видеоканал «Дустлик»: «Дидар», «Айдинлар», «Ватан сурурий», «Корейс тилини ўрганамиз».
17.00 Программа передач.
17.05 «Знаменитости». Брюс Ли.
17.50 «Хикоя».
18.10 «КВН-2003».
20.30 «Дунёга назар».
20.45 «Вокеа».
21.05 «Танцы мира».
21.25 «Ровесники».
21.55 «Грязные танцы». Художественный фильм.
23.35 «Тахлилнома» (рус.)
00.15 «Спокойной ночи!»

30-й канал

9.00 Открытие программы
9.05 «Теле-хамкор»
9.30 Детский час
10.15 «Пауэр Рейнджерс, или могучие рейнджеры», сериал
10.40 Спорт на «30-м»
11.10 «Скорая помощь», телесериал
12.00 «Идеальное убийство», детектив
13.30 «Она написала убийство», телесериал
14.10 Детский час
15.00 «Телешоу»
16.00 Спорт на «30-м»
16.50 «Час Дискавери», документальный сериал
17.30 «Теле-хамкор»
18.00 Киновечер на «30-м»: «Солнечный удар», остросюжетный фильм
19.45 «Ошикона», музыкальная передача
20.00 «Агентство», юмористический сериал
20.30 «Клип-совга»
20.45 «Теле-хамкор»
21.05 «Жажда мести», сериал
22.00 Воскресный киновечер на «30-м»: «Поле битвы - Земля», фантастика
23.50 Спортивное обозрение
24.00 Программа передач

Первый канал

5.00, 6.00, 9.00, 13.00, 17.00 Новости
5.10 Приключенческий сериал «Китайский связной»
6.10 Сериал «Приключения Геркулеса»
7.00 Детский сериал «Твинисы»
7.20 Служу Отчизне!
7.50, 12.35 Дисней-клуб
8.10 «В мире животных»
9.10 «Непутевые заметки» с Дм.Крыловым
9.30 Пока все дома
10.05 Дог-шоу
10.50 Премьера. Джеймс Кэмерон. Возвращение к «Титанику»
11.20 «Клуб путешественников»
12.05 Умницы и умники
13.10 «Властелин вкуса»
14.05 Ударная сила. «Бесконтактная война»
14.35 «Большие родители». Н.Хрущев
15.30 Воскресный «Ералаш»
15.55 Живая природа.
17.00 Времена
18.10 КВН-2003. Высшая лига
20.30 Премьера. Театр кукол Михаила Леонтьева
20.55 Конкурс песни «Евровидение - 2003»

Россия

4.00 Фильм «Домовик и кружевница».
5.10 Мультфильмы.
5.35 «Джуманджи». Мультсериал.
6.20 «Русское лото».
7.05 Всероссийская лотерея «ТВ-Бинго шоу».
7.35 МЕСТНОЕ ВРЕМЯ. ВЕСТИ-МОСКВА. НЕДЕЛЯ В ГОРОДЕ.
8.15 «Утренний разговор с Дмитрием Киселевым».
8.50 «Городок». Дайджест.
9.20 ПАРАД КОМЕДИЙ. «Адский небоскреб».
11.10 «Парламентский час».
12.00, 3.00 ВЕСТИ.
12.20 «Мир на грани».
12.50 «Ха». Маленькие комедии.
13.10 Комедия «Дом на пароходе».
14.55 «Комната смеха».
15.55 Комедия «Бумеранг».
17.50 «В «Городке».
18.00 ВЕСТИ НЕДЕЛИ.
19.10 «Специальный корреспондент».
19.35 МИРОВОЕ КИНО. «Свадьба».
21.55 ПРЕМИЯ «ОСКАР». «Джерри Магуайр».
00.05 Футбол. Чемпионат России. «Спартак» (Москва) - «Динамо» (Москва).
2.05 СЕРИАЛ. «Семь дней».
3.15 Канал «Евроньюс» на русском языке.

ТВ-3

7.30 «Победоносный голос верующего».
8.00 М/с «Мумии возвращаются».
8.30 Х/ф «ПО ИНДЕЙСКОЙ ТРОПЕ».
10.30 Х/ф «СЫН НЕУДАЧНИКА».
12.00 Х/ф «СНЕЖНОЕ ЧУВСТВО СМИЛЛЫ».
14.30, 19.00 Телесериал «МЭДИСОН».
15.00 Х/ф «ФАТАЛЬНАЯ ОШИБКА».
17.00 Х/ф «СМЕРТОНОСНЫЕ ЗЕМЛИ».
19.30, 24.00 Телесериал «ИСТОРИИ О ПРИВИДЕНИЯХ».
20.00 Х/ф «БАБНИК».
21.30 Х/ф «КРИК».
00.30 Х/ф «АВРОРА: ОПЕРАЦИЯ ПЕРЕХВАТ».
3.00 Телесериал «НА КРАЮ ЗЕМЛИ».

ПЯТНИЦА, 23

«Ўзбекистон» телеканали

6.00 «Ассалом, Ўзбекистон».
8.00-8.35 «Ахборот».
8.35, 17.55 ТВ-маркет.
8.40 Газеталар шарҳи.
«Болалар сайёраси»:
9.00 1. «Сехрли ҳарфлар оролчаси».
2. «Бешбармоқ». Тележурнал.
10.00 , 12.00, 14.00, 18.00 Янгиликлар.
10.05 «Сехрли сурат». Бадиий фильм.
11.30 «Сиҳат-саломатлик».
11.50 ТВ-клип.
12.05 «Монте Карлодаги халқаро цирк фестивали». 1-қисм.
13.00, 13.55, 16.35

Спорт

СПАРТАКИАДА СТУДЕНТОВ

В спортивном комплексе Второго Ташкентского государственного медицинского института началась спартакиада студентов.

В ней принимают участие студенты всех медицинских высших учебных заведений, а также клинические ординаторы, аспиранты. В течение трех дней молодежь будет состязаться в таких видах спорта, как настольный теннис, большой теннис, кураш, дзюдо.

— Важное значение в этом направлении приобретает развитие массовых видов спорта среди студентов и повышение их мастерства, — говорит проректор Института по делам духовности и просветительства **Урал АБИЛОВ.** — Более того, эти соревнования играют также своеобразную роль в процессе подготовки к «Универсиаде-2004». В нашем институте есть современный спортивный комплекс. Он в полном распоряжении молодежи. Скоро будет сдан новый плавательный бассейн.

МЕДАЛИ ДЖИЗАКЦЕВ

В течение всей зимы на Джизакском ипподроме регулярно проводились национальные спортивные игры купкари, что имеет важное значение для развития в нашей стране конного спорта.

Вполне возможно, что купкари, как и узбекский кураш, в скором времени выйдет на мировую арену. Недавно же в области появилась еще одна женская спортивная команда.

Новую жизнь приобрела известная в свое время женская команда по хоккею на траве «Зарибдарка». Зарбдарские хоккеистки, успешно выступившие в соревнованиях первенства Узбекистана, получили путевку в высшую лигу.

Благодаря вниманию, оказываемому развитию спорта, спортсмены области успешно участвуют в соревнованиях республиканского и мирового масштаба. За четыре месяца текущего года они завоевали на международных соревнованиях семь золотых, четыре серебряных, семь бронзовых медалей, а на республиканских соревнованиях — 17 золотых, 18 серебряных, 31 бронзовую медали.

Джизак становится спортивным городом. В связи с Годом махалли во всех районных центрах строятся новые стадионы и регулярно проводятся



соревнования между различными командами, что способствует дальнейшей популяризации спорта.

ПОМНЯТ МАСТЕРА

В навоийской махалле, где жил Шухрат Эшбутаев — один из ведущих футболистов команды «Пахтакор» конца 70-х годов, действует футбольный клуб «Шухрат».

В связи с Днем Памяти и Почестей в городе Навои состоялся турнир памяти Шухрата Эшбутаева. Победителями турнира, в котором приняли участие более десяти команд, стали футболисты Детско-юношеской спортивной школы.

УЧЕБНИК О НАЦИОНАЛЬНОМ КУРАШЕ

Исследовательская работа заведующего кафедрой кураша Бухарского государственного университета, профессора Абдуллы Атоева, посвященная национальному курашу, удостоена гранта Академии наук Узбекистана.

В связи с этим Центр по науке и технологиям при Координационном совете по научно-техническому развитию при Кабинете Министров Республики Узбекистан поручил бухарскому ученому написать учебник о методах обучения подростков курашу.

Учебник расчитан на школьников и студентов, он также вполне может стать пособием и для зарубежных юношей и девушек, проявляющих интерес к данному виду спорта.

— В процессе исследования мы убедились в том, что в национальном курашe насчитывается около 300 приемов, — говорит заслуженный тренер Узбекистана **А.АТОЕВ.** — Тогда как палваны используют всего двадцать из них. Новое учебное пособие в полном объеме охватывает способы кураша и режим учебных занятий, а также другие вопросы, связанные с техникой кураша.

Подборка подготовлена по материалам корреспондентов УзА и газеты «Голос Узбекистана»

«СОГДИАНА» — МИР СКАЗОК

В Самарканде создан новый парк культуры и отдыха — «Согдиана».

— В феврале прошлого года поступило предложение о превращении заброшенного участка площадью тридцать четыре гектара в зону отдыха, предназначив ее для детей, — рассказывает директор нового парка **Негматджан МАМЕДОВ.** — Это предложение одобрили около шестидесяти предприятий и организаций Самарканда. И вскоре развернулись строительные работы. После того, как во время поездки в нашу область с ходом строительства ознакомился и дал свои советы Президент Ислам Каримов, темпы работ стали нарастать.

В нашем парке созданы все условия для полноценного отдыха детей от трех до пятнадцати лет. К их услугам — спортивный комплекс, оснащенный современным импортным оборудованием, комфортабельный плавательный бассейн, зоопарк, башня «Эйфель», внутри которой размещено кафе-мороженое, кинотеатр, расположенный в салоне самолета.

Повсюду на территории парка размещены скульптуры с изображением сказочных героев. Дети, попадая в новый парк, оказываются в волшебном мире сказок.

А.КАРШИЕВ (УзА)

Главный редактор Сафар ОСТАНОВ

Редколлегия:

Абдулла ОРИПОВ
Абдулхафиз ДЖАЛАЛОВ
Азимжон АЮПОВ
Азиз НАСИРОВ
Ашур КАДИРОВ
Бобир АЛИМОВ
Норбобо ШАКАРОВ (Первый заместитель главного редактора)
Алимкул СУЛТАНОВ (Заместитель главного редактора)
Андрей ОРЛОВ (Заместитель главного редактора — «Голос Узбекистана»)
Намаз САГДУЛЛАЕВ
Рахима ХАКИМОВА
Тулепберген КАИПБЕРГЕНОВ

ГОЛОС УЗБЕКИСТАНА

O'ZBEKISTON XALQ DEMOKRATIK PARTIYASI

ЎЗБЕКИСТОН ОВОЗИ

Учредитель: Центральный Совет Народно-демократической партии Узбекистана.

Адрес редакции: 700000, г. Ташкент, ул. Матбуотчилар, 32.
Наши телефоны: 133-54-55, 136-26-70.

Дежурный редактор Икрам АХМЕТОВ

Газета зарегистрирована в Госкомпечати Республики Узбекистан.
Регистрационный № 43.
Объём — 2 печ.л.
Способ печати — офсетный, формат А2.
Заказ Г-369.
Тираж 3358

Отпечатано в типографии Издательско-полиграфической акционерной компании «Шарк», адрес предприятия: ул. Буюк Турон, д. 41.

Газета «Голос Узбекистана» набрана и сверстана на компьютерной базе редакции

Время подписания в печать по графику — 21.00
Номер подписан в 21.00

КАК ЗАЩИТИТЬСЯ ОТ ВИРУСА-МУТАНТА?

ТОРС — так официально нынче называется «атипичная пневмония» — распространился по миру из Юго-Восточной Азии, где сейчас наблюдается наибольшее число заболевших.

Ученые сразу нескольких стран, по последним данным, обнаружили, что новый вирус может передаваться не только воздушно-капельным путем, но и через предметы. Как сообщает газета «Вашингтон пост», этот вирус продолжает существовать вне тела человека и одно из исследований показало, что при комнатной температуре он сохраняется на пластмассовых предметах в течение нескольких дней. Японские ученые утверждают — возбудитель даже более активен при низких температурах, что может грозить резкой вспышкой эпидемии в зимний период.

В нашей республике пока не зарегистрировано ни одного случая заболевания «атипичной пневмонией». Эта отрадная информация, которую корреспонденту УзА сообщили в Министерстве здравоохранения Узбекистана. Это не только воля случая, но и результат большой работы, проводимой для того, чтобы не допустить на территорию страны опасную инфекцию.

— При министерстве круглосуточно действует специально созданный республиканский штаб, координирующий эту работу, — рассказывает заместитель министра здравоохранения, Главный государственный санитарный врач Узбекистана **Бахтияр НИЯЗМАТОВ.** — Составлен план межведомственных мероприятий.

Известно, что главную роль в его распространении по миру играют авиалинии. Поэтому особое внимание уделено профилактической работе в «Узбекистон хаво йуллари». Временно приостановлены рейсы в Китай, Малайзию и Таиланд. В соответствии с требованиями ВОЗ, санэпидслужба республики рекомендовала авиакомпании обеспечить все самолеты, обслуживающие регионы, где отмечено заболевание, достаточным количеством медицинских перчаток, защитных марлевых повязок и дезинфицирующих средств, а также на каждом борту выделить специальный отсек для изоляции возможного больного. О жестких мерах контроля, принятых в столичном аэропорту, уже сообщалось в средствах массовой информации. С работниками аэропорта, а также с медиками в областях проведены семинары по профилактике ТОРСа. В больницах всех областных центров зарезервированы места для срочной госпитализации людей с подозрением на «атипичную пневмонию», создан запас необходимых лекарств.

Проводится также большая разъяснительная работа среди населения. Распространены данные о клинических признаках ТОРСа, инкубационный период которого составляет от 3 до 10 дней. К ним относятся резкое повышение температуры до 38-39 градусов, сильная головная боль и боль в горле, кашель, нехватка воздуха, удушье, воспаление легких. Возможны и диарейные формы заболевания.

Мы рекомендуем гражданам нашей республики не рисковать здоровьем и максимально сократить поездки в страны Юго-Восточной Азии. Кроме того, учитывая особую «живучесть» нового вируса, — тщательно соблюдать правила гигиены и заботиться об укреплении защитных сил своего организма. Все эти простые меры позволят населению Узбекистана предохранить себя от заболевания, которое уже приобрело статус пандемии.

А.ИВАНОВА (УзА)

КОНЦЕРТЫ С ОБМАНОМ

Несколько лет тому назад телеэкраны нашей страны заполонила безвкусная, незаслуживающая доверия реклама. Принятие в декабре 1998 года Закона «О рекламе» прекратило подобные негативные явления. Сейчас приводятся в соответствие с законом все виды рекламы.

В каждой рекламе, как определено в законе, сведения о товаре и услугах должны быть конкретно изложены. Строго воспрещается распространение ложных и неточных сведений, вводящих в заблуждение потребителей.

Однако в последнее время появились случаи очковтирательства в песенно-исполнительской сфере. Это связано с фонограммами. В некоторых случаях певец еще не появился на сцене, а песня уже звучит. Зрители в недоумении. В таких случаях ясно, что наносится моральный урон потребителю, который пришел на концерт, заплатив деньги.

Сотрудники Ташкентского городского управления по демонополизации и развитию конкуренции проводят постоянный мониторинг соответствия концертных программ, проводимых во дворцах искусств столицы, их рекламе. Стало известно, что в нынешнем году в рекламе концертов исполнителей Т.Садыкова и Р.Камилова было указано, что исполнители будут петь «вживую», но они все равно пели под фонограмму. Поэтому на организаторов мероприятия был наложен штраф.

В рекламе гала-концерта «Тарона шоу» общества с ограниченной ответственностью «Тарона концерт» указывалось о неприменении фонограмм. А в концерте все было наоборот. За обман зрителей «Тарона концерт» привлекли к штрафу в размере 500-кратной минимальной заработной платы.

Н.АБДУРАИМОВА (УзА)

Юмореска

КОРОТКАЯ ПАМЯТЬ

— Что, не узнаете? — спросила полная, ярко накрашенная женщина.

Мужчине было явно не по себе. Он потупил голову, внимательно рассматривая манжеты своих брюк.

— Ведь и месяца не прошло... — укоризненно продолжала она.

Он рассеянно хлопал глазами. Лицо покрылось красными пятнами.

— Узнаю, — наконец глухо заговорил он. — Совсем не изменились... нет, стали, кажется, поуже. Да и короче, — воскликнул он, разводя руками. — Разве для этого я сдавал брюки в вашу химчистку.

Владимир КАНАЕВ

Хозяйке на заметку

МАМА, ХОЧУ ЭТО!

Все-таки реклама ужасно действует на детей. Взрослый человек еще может смотреть на нее критически и здраво. Но нашим детям вынь да подай чипсы («захрустишь — не устоишь»), всякие «фанты» («вливайся!»), «веселую вкусняшку» и, конечно, йогурты-фругурты.

Если по поводу первой части этого неполного списка мамы еще более-менее прочно держат оборону, то сырки и йогурт покорно покупают, уповая на рекламируемую полезность. Но без учета того, сколько долгих дней был в дороге этот товар, сколько он пролежал на наших прилавках при летней жаре, и во что он, наконец, обходится семейному кошельку.

А ведь сейчас, с наступлением ягодного сезона, есть возможность угодить маленьким привередам с большей для них пользой и с меньшим ущербом кошельку.

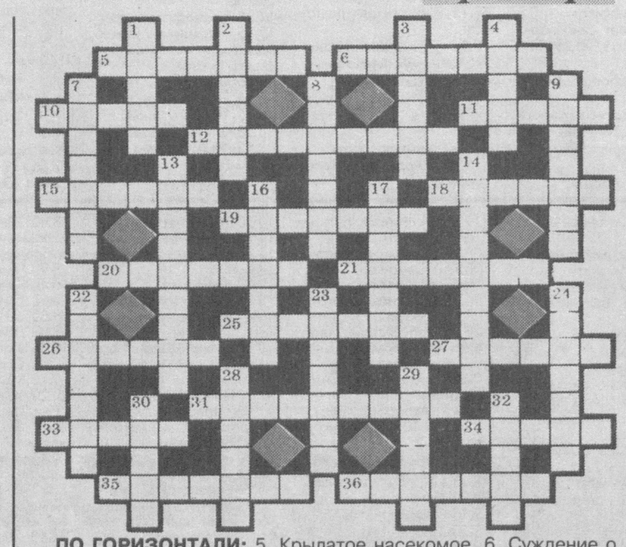
ЯГОДНЫЙ ТВОРОЖОК

Возьмите на рынке хороший, некислый творог, выбирая при этом самый свежий и мягкий. Взбейте его миксером. Для получения желаемой консистенции можно добавить немного жидкой сметаны или молока. Небольшое количество спелой клубники (годятся и мятые ягоды, важно, чтобы они были свежими и не подпорченными) также измельчите в пюре с помощью миксера или блендера. Соедините творог и ягодное пюре и еще раз взбейте.

Лакомство готово. В нем есть полезные молочно-кислые бактерии и витамины. Для сладости в процессе взбивания можно добавить немного сахара, а лучше меда или сгущенки. Каждый раз лакомство будет немножко другим, новым, что тоже нравится нашим детям. Можно добавить целые кусочки ягод или мелкие ягоды целиком. Позже появится малина, другие фрукты, и увеличатся возможности проявить фантазию.

Увидите, ваши дети не только перестанут канючить в магазине, но и будут гордиться: «а моя мама сама умеет это делать!» Не забудьте придумать необычное и веселое название вашему творожно-ягодному блюду — лучше вместе с ребенком, чтобы он ощутил свою сопричастность творчеству.

Кроссворд



ПО ГОРИЗОНТАЛИ: 5. Крылатое насекомое. 6. Суждение о состоянии какого-либо явления в будущем. 10. Фильм Э.Рязанова. 11. Залив, образующийся при затоплении морем долин равнинных рек. 12. Лакомство на основе молока. 15. Металл, хорошо защищающий от гамма-излучения. 18. Закрытый четырехколесный экипаж на рессорах. 19. Тип морского, иногда речного судна. 20. Левый приток Оби. 21. Распространенная мелкая птица. 25. Сельскохозяйственная специальность. 26. Европейское название султанского дворца в Османской империи. 27. Герой греческой мифологии, наделенный необычной силой. 31. Гуманитарная наука. 33. Образец, высшая цель стремлений. 34. Садовый цветок. 35. Самочинная расправа с кем-нибудь без ведома властей. 36. Начальный отдел дыхательной системы у человека.

ПО ВЕРТИКАЛИ: 1. Единица массы, применяемая в ювелирном деле. 2. Крейсер Черноморского флота, команда которого участвовала в Севастопольском восстании 1905 года. 3. Серия искусственых спутников Земли. 4. Точное воспроизведение чего-либо. 7. Несколько судов, идущих на буксире. 8. Архитектор XVIII века, один из основоположников русского классицизма. 9. Боксер, чемпион Олимпийских игр 1964 и 1968 годов. 13. Государство в Южной Америке. 14. Служащий жандармерии в Италии. 16. Парнокопытное животное, обитающее в горной тайге Азии. 17. Самый распространенный в космосе химический элемент. 22. Популярная песня на стихи М.А.Светлова. 23. Историческая область на северо-востоке Ирана. 24. Ценный сорт хрусталя. 28. Река в Восточной Сибири. 29. Щипковый музыкальный инструмент. 30. Осадное орудие древности и средних веков. 32. Лиственное дерево.

ОТВЕТЫ НА КРОССВОД, ОПУБЛИКОВАННЫЙ 9 МАЯ

ПО ГОРИЗОНТАЛИ: 1. Физалия. 6. Юпитер. 10. Щука. 11. Дыхание. 12. Черкес. 13. Роль. 14. Тарелки. 15. Шебека. 18. Цепь. 19. Ларин. 20. Виверра. 25. Горечавка. 26. Экзекутор. 27. Мустанг. 31. «Жница». 34. Яшма. 35. Ладакх. 36. Наметка. 37. ... очаг... 38. Кросно. 39. «Уэверли». 40. Хиос. 41. Огаста. 42. Торбаса.

ПО ВЕРТИКАЛИ: 1. Федоров. 2. Захаров. 3. Лендлер. 4. Ящерица. 5. Скульптор. 7. Предел. 8. Таккер. 9. Ростан. 16. Бакаут. 17. Кинкан. 21. Иткина. 22. Езерца. 23. Раус. 24. Зебу. 25. Горшечник. 27. Мангуст. 28. Самовар. 29. Астарта. 30. Графика. 31. Жлукто. 32. Идиома. 33. Аконит.

Кадастровый документ № 8-87/2000 на здание, выданный ГУРЗО и КН г.Ташкента на имя Розикова Солиха Сидиковича, согласно решению Шайхантохурского межрайонного гражданского суда от 16 декабря 2002 года **СЧИТАТЬ НЕДЕЙСТВИТЕЛЬНЫМ**

Открытое акционерное общество «Нон-Неъмат»

Информация о существенных фактах
Порядковый номер сообщения 05
Вид ценных бумаг — акции безналичные, простые, именные — 5560 шт.
Порядковый номер сообщения 07
Дата принятия эмитентом решения о дате, на которую составляется список владельцев ценных бумаг — 13.02.2003г.
Дата, на которую составляется список владельцев ценных бумаг — 10.03.2003г.
Порядковый номер сообщения 09
Вид общего собрания — годовое
Форма проведения общего собрания — открытая (очная)
Дата проведения общего собрания — 10.04.2003г.
Место проведения общего собрания — г.Ташкент, ул.Циолковского, 472
Кворум общего собрания составил 3847 голосующих акций, или 69,2%
Вопросы, поставленные на голосование и итоги голосования по ним:

1. Утверждение отчета председателя правления о финансово-хозяйственной деятельности общества за 2002 год считать удовлетворительной. Голосовали: «за» — 3847 голосов, «против» — нет, «воздержавшихся» — нет.

2. Определение полномочий председателя правления на 2003 год. Утвердить и признать работу председателя правления Махамаджанова Б.М. — удовлетворительной и продлить полномочия председателя правления заключением договора по найму на год. Проголосовали: «за» — 3847 голосов, «против» — нет, «воздержавшихся» — нет.

3. Утверждение отчета о годовом балансе, аудиторской проверке и деятельности ревизионной комиссии. Голосовали: «за» — 3847 голосов, «против» — нет, «воздержавшихся» — нет.

4. Распределение чистой прибыли. Прибыль в сумме — 30 тыс. сум. направить на развитие производства. Голосовали: «за» — 3847 голосов, «против» — нет, «воздержавшихся» — нет.

5. Выборы членов Наблюдательного совета общества. Голосовали: «за» — 3847, «против» — нет, «воздержавшихся» — нет. Голосованием избраны следующие кандидатуры в члены Наблюдательного совета: Ахунов Р.Р, Ишкабилов Ф.Д., Абдуллаев Ш.Н., Сартонов Г, Джумадуллаев О.Х.

6. Утвердить аудитором на 2003 год ЧАФ «Камол — Аудит». Голосовали: «за» — 3847 голосов, «против» — нет, «воздержавшихся» — нет.

ОАО «Нон — Неъмат»

Баланс ОАО «Нон — Неъмат» по состоянию на 1.01.2003г.

Актив	На 1.01.2003 г.	Пассив	На 1.01.2003 г.
1. Долгосрочные активы	17824	1. Источники собственных средств	19317
2. Текущие активы	12097	2. Обязательства	10604
Баланс	29921		29921

Отчет о финансовых результатах

Показатели	Доходы	Расходы
1. Выручка от реализации	216348	
2. Себестоимость реализованной продукции		156115
3. Расходы периода		16342
4. Прочие доходы основной деятельности	119	
5. Доходы от финансовой деятельности	1836	
6. Расходы по финансовой деятельности		389
7. Прибыль от общехозяйственной деятельности	1455	
8. Налог на прибыль и прочие налоги		1425
9. Чистая прибыль	30	

Достоверность баланса подтверждается ЧАФ «Камол — Аудит»
Лицензия № 00208 от 24.09.2001 г.

Национальные фонды Сороса в Казахстане, Кыргызстане, Таджикистане и Узбекистане

объявляют конкурс региональных проектов среди общественных некоммерческих, учебных, культурно-просветительных и других организаций.

Поддержка будет оказана проектам, направленным на улучшение взаимодействия обществ стран Центральноазиатского региона.

Приоритет при отборе будет отдаваться проектам в сфере:

- культурной интеграции региона;
- сотрудничества СМИ;
- сотрудничества в решении проблем кросс-граничных гуманитарных и бизнес-контактов в контексте прав человека.

Проекты будут рассматриваться объединенной комиссией фондов Сороса в Центральной Азии.

Критерии оценки проектов:

- актуальность и значимость проекта для региона Центральной Азии в целом, обоснованность предлагаемых решений для достижения поставленных задач;
- участие в проекте организаций-партнеров как минимум из трех стран региона;
- опыт предыдущего взаимодействия организаций-партнеров;
- потенциал к самостоятельному продолжению проекта в будущем;
- по крайней мере один из партнеров является зарегистрированной организацией.

Особо приветствуется со-финансирование расходов по проекту заявителем или другими донорами.

Проекты подаются в национальные фонды Сороса и включают:

- описание проекта;
- бюджет и обоснование;
- письма поддержки от партнеров из стран региона;
- дополнительные документы согласно требованиям национального фонда (формы заявки и детальные требования даны на веб-сайте или в самом офисе фонда).

Сроки подачи заявок — до 30 июня 2003 года. Рассмотрение заявок и принятие по ним решений намечено до 15 сентября 2003 года.

За дополнительной информацией обращаться:

ИОО ФС-Узбекистан, 700031, г.Ташкент,ул.Зарбог, 31
Тел.: 120-54-08, 120-50-10
Факс: 120-68-54
www.osi.uz,
e-mail: aleks@osi.uz
Александр Джумаев, координатор программы «Искусство и культура и региональные инициативы».

Комиссия оставляет за собой право отклонения заявок, не соответствующих тематике, условиям конкурса или не прошедших конкурс. Проектные предложения не возвращаются и не рецензируются.