(INV.)№

ЭТА ДОРОГАЯ РОДИНА ПРИНАДЛЕЖИТ ВСЕМ НАМ!

O'ZBEKISTON XALQ DEMOKRATIK PARTIYASI

ГОЛОС УЗБЕКИСТАНА

ОБЩЕСТВЕННО-ПОЛИТИЧЕСКАЯ ГАЗЕТА

■ 30 МАЯ ■ 2003 ГОД ■ 22 (567) ■ ВЫХОДИТ С 5 МАРТА 1992 ГОДА

СОБЫТИЯ НЕДЕЛИ

● **В эти дни в Санкт-Петербург съезжаются государственные и правительственные делегации со всего мира для празднования 300-летнего юбилея великого города, в котором примет участие и официальная делегация Узбекистана.** Многогранные связи, которые издавна поддерживает Узбекистан с городом на Неве, служат делу сближения наших государств и народов, укреплению дружбы и взаимопонимания.

● **В Самаркандском областном Дворце детского и юношеского творчества состоялась презентация Международного Вестминстерского университета, созданного в Ташкенте.** Участники мероприятия, организованного фондом «Умид» для поддержки одаренной молодежи совместно с министерствами иностранных дел, высшего и среднего специального образования, Британским советом и Международным Вестминстерским университетом, а также Самаркандским областным центром образования, получили подробную информацию об этом новом высшем учебном заведении.

● **В Париже состоялась международная конференция на тему «Пути наркотиков: из Центральной Азии в Европу».** В мероприятии, организованном под эгидой Бюро ООН против наркотиков и преступности, приняли участие представители из 55 государств, в том числе и Узбекистана, а также делегации целого ряда международных организаций. На конференции, в частности, отмечалось, что благодаря принятым мерам был предотвращен провоз из Афганистана в Европу через пограничные районы Узбекистана крупной партии наркотиков. Намечается открытие в Ташкенте регионального центра ООН по контролю за наркотиками.



МОСКОВСКИЙ САММИТ ШАНХАЙСКОЙ ОРГАНИЗАЦИИ СОТРУДНИЧЕСТВА

МОСКВА. 29 мая. (Сообщает спецкорр. УзА Анвар БОБОЕВ). Сегодня руководитель нашей страны Ислам Каримов встретился с Председателем Китайской Народной Республики Ху Цзиньтао.

Стороны обменялись мнениями о сотрудничестве между Узбекистаном и Китаем в рамках международных организаций, в частности, Шанхайской организации сотрудничества, а также по другим интересующим их вопросам.

В Кремле состоялась встреча руководителей стран-членов Шанхайской организации сотрудничества. Участники встречи обсудили ход выполнения задач, поставленных на предыдущих саммитах организации. Отмечалось, что в этом направлении была проделана значительная и эффективная работа.

За минувший период организационная работа по формированию ШОС вступила в завершающий этап. Были подготовлены документы, определяющие правила и положения о деятельности уставных органов ШОС, в частности, постоянно действующего секретариата (Пекин) и региональной антитеррористической структуры (Бишкек).

На должность исполнительного секретаря организации был утвержден посол Китая в России Чжан Дэгуан.

На переговорах с участием официальных делегаций обсуждались вопросы, связанные с развитием ШОС, торгово-экономических связей, коммуникаций и множество других тем. Подчеркивалась необходимость скорейшего применения всех механизмов ШОС.

В заключение переговоров была принята Декларация руководителей стран-членов Шанхайской организации сотрудничества. Президенты приняли ряд положений, в которых нашли свое отражение договоренности, достигнутые по обсужденным вопросам, а также соглашение о порядке формирования и исполнения бюджета ШОС.

Очередной саммит ШОС решено провести в столице Республики Узбекистан — Ташкенте.

На этом московский саммит ШОС завершил свою работу.

Во второй половине дня Ислам Каримов отбыл в Санкт-Петербург для участия в неофициальной встрече глав государств-членов СНГ и в торжествах по случаю 300-летия города на Неве.

НА СНИМКЕ: Президент Узбекистана Ислам Каримов с Президентом России Владимиром Путиным.

Фото А. ТУРАЕВА (УзА)

В ОЛИЙ МАЖЛИСЕ РЕСПУБЛИКИ УЗБЕКИСТАН

Современный этап общественного и государственного строительства в нашей стране требует от всех участников правовых отношений всестороннего повышения уровня правовой культуры и грамотности. Правовая культура, правовые знания и правовые убеждения в комплексе с последовательной практической деятельностью обеспечивают успешное выполнение задач, стоящих перед обществом и государством.

Об этом шла речь в беседе за «круглым столом», посвященной направлениям дальнейшего повышения правовой культуры и сознания населения, которая состоялась в Олий Мажлисе Республики Узбекистан. Это мероприятие было организовано Комитетом парламента по законодательству и судебно-правовым вопросам совместно с центром по изучению общественного мнения «Ижтимоий фикр».

Во время беседы, которую вел председатель данного комитета Н.Исмаилов, отмечалось, что в нашей стране создана правовая база широкомасштабных реформ, осуществляемых в экономике, политике, государственном строительстве, правовой системе и духовной жизни общества.

Собравшиеся высказали свои мнения и суждения о дальнейшем совершенствовании работы по повышению правового сознания и культуры населения, последовательному выполнению постановления Олий Мажлиса о национальной программе повышения правовой культуры в обществе.

Т.БАТЫРБЕКОВ (УзА)

БУДУТ ДОБРЫЕ ПЛОДЫ

Над школой № 71 Дехканабадского района взяли шефство газеты «Узбекистон овози» и «Голос Узбекистана»

Вполне обоснованы слова о том, что сегодня судьба наших реформ, будущее нации и страны во многом зависят от знаний и таланта молодежи. Верно также то, что сейчас внимание к школе — великая обязанность. Ведь хорошее обучение наших детей, воспитание молодого поколения в духе патриотизма сделает светлым завтрашний день.

С первых дней независимости глава нашего государства Ислам Каримов определил в качестве самых актуальных задач реформирование народного образования, поступательное развитие науки, повышение уровня воспитания. Он пояснил, что у народа со слабым интересом к просвещению нет будущего. Живой отклик в сердцах людей нашли его слова о том, что наши дети должны обладать большими знаниями, чем мы, быть сильнее, лучше и обязательно счастливее.

Мы воочию видим, что за прошедший короткий исторический срок — двенадцать лет — в сфере образования осуществлена значительная работа, произошли большие перемены. Выросли современные впечатляющие здания школ, лицеев, колледжей, какие прежде нам и не снились.

Правда, есть еще старые школы, корпуса которых не отвечают сегодняшним требованиям. Конечно, невозможно построить все разом, для этого необходимо время. Отрадно, что родители, щедрые предприниматели, предприятия и организации оказывают школам помощь. Ни один человек, думающий о завтрашнем дне своей Родины, счастье и образовании народа, осознающий значимость просвещения и образования, не может равнодушно смотреть на состояние школ. Как подчеркнул наш Президент, создание всех условий для достижения детьми совершенства является почетным долгом каждого из нас.

Когда в нашей редакции была выдвинута инициатива установить шефство над одной из школ страны, которая нуждается в помощи, она встретила одобрение всего коллектива.

В 170 километрах от Карши — центра Кашкадарьинской области — среди степей расположен кишлак Галабулак. В нем живут труженики ширкатного хозяйства «Конгирот». Они выращивают на богарных землях зерновые культуры, на бескрайних пастбищах пасут овец и коз.

Прошлогоднее землетрясение в Кашкадарье нанесло значительный ущерб многим строениям в области, в том числе школам. С помощью государства был возведен целый ряд новых школ. Однако есть еще более 80 школ, чьи здания повреждены. Сейчас принимаются действенные меры для улучшения состояния учебных центров. Наша редакция также выразила желание по мере возможности внести свою лепту в это благородное дело. Областной хокимият с благодарностью встретил наше предложение.

Не скроем: когда впервые приехали в кишлак Галабулак, то испытали некоторое замешательство. Дело в том, что стены здешней школы имени Кори Ниязова, сооруженной из камня, были в трещинах. Здание признано непригодным для занятий. Школу вынуждены были переселить в соседний детсад, который тоже не отличался благоприятными условиями.

Тогда аксакал кишлака Урал Джаббаров заверил, что школа будет восстановлена своими силами — на хашарах, а поддержка редакции придаст людям сил.

Со дня той встречи прошло около месяца. И вот мы вновь в Галабулаке. Приехав сюда в канун торжественного последнего школьного звонка, мы увидели иную картину. Наглядны результаты проведенной работы. Школьное здание отремонтировано, сооружена спортивная площадка.

Перед школой собрались жители кишлака. Выступая перед ними, хоким области, депутат Олий Мажлиса Нуриддин Зайниев сообщил, что ныне на ремонт старых школ и строительство новых в области выделено свыше 3 миллионов сумов. Одни из авторитетных изданий нашей страны газеты «Узбекистон овози» и «Голос Узбекистана», продолжал он, взяли шефство над здешней школой. Дар редакции ей, состоящий из книг, учебников, спортивного инвентаря, мы расцениваем как достойный вклад в нашу общую работу.



Народный поэт, Герой Узбекистана Абдулла Орипов в своем выступлении сказал: «Ценная инициатива газет «Узбекистон овози» и «Голос Узбекистана» является поучительным примером и для нас, писателей». Он прочитал стихи из своей новой книги. Сто экземпляров только что изданного сборника поэт подарил школьникам.

— Мы рады тому, что установили связи со школой в отдаленном кишлаке, — отметил в своем выступлении главный редактор газет «Узбекистон овози» и «Голос Узбекистана» Сафар Останов. Говоря о целях, которые преследовала редакция, устанавливая шефство над школой, он подчеркнул, что отныне станут традиционными здесь встречи с журналистами, поэтами и писателями, а также известными спортсменами. Параллельно продолжается работа по укреплению материально-технической базы подшефной школы, пополнению фонда ее библиотеки новыми книгами.

Директор школы Эшанкул Янгибаев сказал, что сейчас в школе получают образование 209 учащихся. Намечается строительство нового здания на 150 ученических мест.

Хлеборобы и животноводы, все население Галабулака, педагогический коллектив, школьники восприняли встречу, шефство газеты, приезд к ним хокима области и известного поэта как яркое и очень важное событие. Благотворительная акция не будет разовой — наши встречи продолжатся и, мы уверены, принесут добрые плоды.

Юнус УЗАКОВ, Фаррух ХАМРОЕВ, наши специальные корреспонденты

Кашкадарьинская обл.



ЗВЕНИТ ШКОЛЬНЫЙ ЗВОНОК

По хорошей традиции во всех школах звенит последний звонок, извещая об окончании учебного года. Этот день в жизни учащихся становится праздничным, незабываемым событием. Первоклассники, научившиеся читать и писать, прощаются на лето с родной школой, чтобы осенью вновь придти сюда уже повзрослевшими второклассниками, а выпускники вступают в самостоятельную жизнь.





В школе № 17 Богишамальского района Самарканда занимаются одна тысяча учеников, 240 из них, окончив первый класс, уйдут на летние каникулы. Двадцать выпускников-одиннадцатиклассников сдают сейчас экзамены.

НА СНИМКАХ: директор школы Мария Алексеевна Макаренко желает выпускникам доброго пути; у первоклассников впереди звонкое лето.

Фото Тохира НОРКУЛОВА (УзА)

ПЛАНЕТА СЕГОДНЯ

ТОНИ БЛЭР В ИРАКЕ

Премьер-министр Великобритании Тони Блэр утром в четверг прибыл в иракский город Басра, став первым западным лидером, посетившим Ирак после смещения Саддама Хусейна, сообщает Sky TV. Как ожидается, Блэр посетит несколько мест расположения британских военных в Басре и выступит перед ними, поблагодарив от лица Великобритании за участие в войне против Саддама Хусейна. По его словам, в его речи не будет и тени триумфа, он просто хочет поблагодарить солдат. Место выступления Блэра пока держится в секрете по соображениям безопасности. Ожидается, что около 400 британских военных соберутся послушать своего премьер-министра. Ожидается также, что Блэр проведет встречу с недавно назначенным представителем Великобритании в Ираке Джоном Соэром, а также посетит иракский портовый город Умм-Каср.

ПОЙМАЛИ ТЕРРОРИСТОВ

В Саудовской Аравии арестованы пять человек, подозреваемых в причастности к подготовке серии взрывов в жилом квартале Эр-Рияда 12 мая. Предполагается, что в их числе главный организатор теракта. По информации саудовской газеты «Okaz», он входит в группу из 19 террористов, которые были объявлены в розыск за несколько дней до взрывов. Газета также сообщает, что всех пятерых подозреваемых задержали в интернет-кафе в Медине.

ВИРУС ПРИШЕЛ В РОССИЮ

Минздрав России официально сообщил о первом случае атипичной пневмонии. Этот диагноз клинически и лабораторно подтвержден у жителя Благовещенска Дениса Сойникова. В пресс-службе Минздрава «Газете.Ru» сообщили, что в настоящее время состояние Сойникова улучшается, у него нормальная температура, но в ближайшее время он останется в больнице, где сейчас его лечат от осложнений.

По данным Минздрава, он не успел никого заразить. Никаких новых специальных мер в связи с подтверждением диагноза принято не будет.

По материалам интернет-сайтов Lenta.ru и Gazeta.ru, переданным 29 мая

BUSINESS BANK
Бизнес Банк
В лучших традициях

Погода

КАПРИЗЫ ВЕСНЫ НА ПОРОГЕ ЛЕТА

Думаю, не только мне за последние майские недели приходилось слышать слова, полные явного неудовольствия и удивления: «Это что же такое с погодой творится? То жара за тридцать, то дожди и грозы...»

Что правда, то правда. Всякое бывало. Даже ливни с градом выпадали.

— Только не следует считать, что нынешний май — из ряда вон выходящий, — говорит главный синоптик Главгидромета **И.Б.ЗАЙЦЕВА.** — За последнее десятилетие только в 1995, 1996, 2001 и 2002 годах эти месяцы выдавались относительно «сухими». А в остальные годы май оказывался еще более дождливым, чем нынче.

Впрочем, и в нынешнем году в ряде областей и Каракалпакстане наблюдалось двукратное и более превышение среднемесячной нормы. Да и в столице республики в мае выпало около 200 процентов осадков от их «нормального» количества. Но все эти цифры не дотягивают до рекордных. Так, например, в 1993 и 1998 годах в мае наблюдалось трехкратное превышение месячной нормы осадков!

— Чем порадует первый месяц лета? — переспрашивает Ирина Борисовна. — Любителей жары и солнца он скорее разочарует. Потому что неустойчивый характер погоды с кратковременными дождями и понижениями температуры сохранится и в начале июня и даже, возможно, захватит начало второй декады.

В полной мере наступление лета мы, скорее всего, почувствуем во второй половине месяца, когда установятся погожие дни, а столбик термометра будет подниматься до 37 градусов и выше.

Владимир ЧЕБОТИН

ФАКТЫ, СОБЫТИЯ, ИНФОРМАЦИЯ

Пресс-служба ЦС НДП Узбекистана сообщает:

Накануне Международного дня защиты детей

Камашинский РС НДПУ стал организатором проведения в детском доме «Мехрибонлик» мероприятия, посвященного Международному дню защиты детей. Интересное представление и подарки порадовали ребят.

Кашкадарьинский областной и Каршинский городской советы НДПУ также провели благотворительные акции для детского дома «Мехрибонлик». На культурно-просветительском мероприятии, проведенном при поддержке предпринимателя С.Курбанова, ребята сами исполнили песни и танцы. Всем им были вручены подарки.

Пискентский РС совместно с отделом народного образования, советами сходов граждан махаллей «Ойбек», «Муминобод», «Янгиобод» провел среди учащихся конкурс рисунков, посвященных Родине. На мероприятии были исполнены песни, танцы, показаны инсценировки, что вызвало большой интерес у ребят. После конкурса его победителям были вручены памятные подарки.

Касансайский РС НДПУ в рамках Года махалли организовал соревнования по футболу между командами местных махаллей. Победителям вручены памятные подарки.

Андижанский, Гулистанский, Наманганский городские, Чустский, Амударьинский, Кургантепинский и **Берунийский районные советы НДПУ** также организовали на местах различные культурно-просветительские мероприятия, посвященные Международному дню защиты детей.

Общественно-политические мероприятия

Янгиюльский ГС с участием руководителей общественных организаций, ветеранов войны и труда, активистов партии организовал встречу «Пусть всегда будет мир!» На встрече за «круглым столом» шла речь о миролюбивой политике нашего государства, поддержаны его действия по укреплению государственных границ.

Встреча за «круглым столом», организованная **Ахангаранским городским советом партии,** также была посвящена этой теме. Выступая на ней, первый секретарь Ташкентского областного совета партии С.Агзамов, первые секретари Ангренского городского и Ахангаранского, Ахангаранского и Пискентского районных советов НДПУ Б.Юлдашев, А.Акбаров, К.Саидов, Д.Камилова, председатели схода граждан махаллей «Хонобод», «Курган» г.Ахангарана У.Аликулов и Ш.Зиявутдинов высказали конкретные предложения о совместной деятельности партийных организаций и актива махаллей.

Каракалпакский республиканский совет НДПУ и Центр общественных исследований организовали политический диалог по проблемам защиты интересов населения. Значительный опыт в этом деле накоплен Тахтакупырским, Караузакским РС и рядом первичных партийных организаций этих районов. Участники диалога — жители махаллей и партийный актив получили исчерпывающие ответы на интересующие их вопросы.

В первичной партийной организации предприятия электросетей **Сырдарьинского района** состоялось партийное собрание, посвященное вопросам преодоления инертности в деятельности ППО, повышению ее активности и выполнению приоритетных задач партии. Обсуждая эти вопросы, члены НДПУ определили план конкретных действий по выполнению задач, поставленных V пленумом ЦС НДПУ.

При поддержке территориальной первичной партийной организации кишлака Жийдакапа **Уйчинского района** открыт центр обучения молодежи. Особую инициативу в этом вопросе проявила секретарь этой ППО А.Нишанова. Здесь сельская молодежь проходит обучение по таким профессиям, как повар, швея и парикмахер.

По инициативе **Пискентского РС** в махалле «Янгиобод» организованы курсы по изготовлению мягких игрушек, 30 девушек уже приступили к занятиям. Райсовет, организовав в махаллях курсы кройки и шитья, стремится внести свой вклад в трудоустройство молодежи.

В рамках мероприятий Года махалли **Ургенчский и Аккурганский РС НДПУ** провели встречи за «круглым столом» по теме «На пути к гражданскому обществу». В беседах, проходивших в форме вопросов и ответов, представители негосударственных некоммерческих организаций рассказали молодежи о деятельности демократических институтов общества, а также о значении прошедших сессий Олий Мажлиса.

Партийная жизнь

Состоялись пленумы **Яккабагского и Дехканабадского районных советов НДПУ**, посвященные выполнению решений V пленума Центрального Совета партии. С докладами по обсуждаемым вопросам выступили первые секретари РС Ш.Музаффаров и А.Норбаев.

На базе **Кибрайского РС партии** прошел семинар секретарей городских и районных советов Ташкентской области на тему «Формы и методы практической деятельности партийных организаций по выполнению задач, поставленных V пленумом ЦС НДПУ». На семинаре шел обстоятельный разговор о повышении эффективности деятельности партийных советов и первичных организаций, степени их влияния на население, а также выработки критериев оценки деятельности депутатских групп. Выступившие на семинаре руководители городских и районных партийных звеньев, первый секретарь областного совета партии С.Агзамов и хоким Кибрайского района С.Ташходжаев говорили о необходимости повышения уровня организаторской работы партийных структур и укрепления их сотрудничества с негосударственными некоммерческими организациями.

Вести НДПУ

ДЕПУТАТ В ГОСТЯХ У ВОЕННОСЛУЖАЩИХ

Депутаты Олий Мажлиса от Народно-демократической партии Узбекистана вносят весомый вклад в создание правовой базы коренных реформ в нашей стране своим непосредственным участием в законотворческой деятельности. Они также участвуют в разъяснении сути и значения новых законов гражданам, воспитания населения, особенно молодежи в духе законопослушания.

Добрым примером в этом вопросе может служить деятельность члена фракции НДП Узбекистана в парламенте, председателя Комитета по социальным вопросам и занятости Олий Мажлиса Машкуры Сафаевой. Она не только часто встречается со своими избирателями в Нишанском избирательном округе № 228, чтобы отчитаться о своей депутатской деятельности, но и выступает перед представителями различных слоев населения в городах и кишлаках Кашкадарьинской и других областей. Машкура Сафаева рассказывает собравшимся о работе парламента, принятых законодательных актах, о внутренней и внешней политике и практической деятельности руководства республики во главе с Президентом Узбекистана Исламом Каримовым, направленной на осуществление коренных преобразований в стране.

Недавно М.Сафаева побывала в воинской части, расположенной в поселке Талимарджан. Депутат ознакомилась с жизнью и бытовыми условиями молодых защитников Родины. Затем состоялась теплая задушевная беседа с военнослужащими. Она рассказала собравшимся о начавшейся парламентской реформе в стране, об итогах одиннадцатой сессии Олий Мажлиса, законах «О всеобщей воинской обязанности и военной службе (новая редакция)» и «О службе в резерве Вооруженных Сил Республики Узбекистан», ответила на многочисленные вопросы присутствующих. В завершение встречи представителям воинской части были вручены различные медикаменты и спортивный инвентарь.

Наш корр.

1 июня — Международный день защиты детей

КОНКУРСЫ, ПРИЗЫ, КОНЦЕРТЫ...

В эти дни советы НДПУ организуют на местах праздничные мероприятия, главные гости и участники которых — дети.



Так, Хамзинский райсовет партии совместно с женсоветом и центром «Маънавият ва маърифат» силами творческих коллективов района дал во Дворце культуры авиастроителей праздничный концерт для детей-инвалидов.

Сергелийский райсовет НДПУ в музыкальной школе № 21 провел конкурс песни и танца среди детей, проживающих в махаллях имени С.Рахимова, Ш.Бурханова, «Обод», «Маданият», «Жомий». Победителям были вручены призы райсовета НДПУ. Ряд мероприятий, подготовленных райсоветами партии совместно с общественными организациями к этому празднику, пройдет непосредственно 1 июня.

Своеобразный подарок к Международному дню защиты детей подготовила государственная акционерная компания «Узбеккино». В связи со 100-летием Гафура Гуляма Молодежная экспериментально-творческая студия при компании экранизировала его повесть «Ядгар». Премьера этого видеофильма состоится 1 июня в столичном кинотеатре имени Алишера Навои.

После премьеры в качестве благотворительной акции фильм будет показан детям из малообеспеченных и многодетных семей, воспитанникам домов милосердия Ташкента и столичной области.

Наш корр.

ДЛЯ СЕБЯ И ДРУГИХ

В составе АО «Ташкентский опытно-ремонтный механический завод» успешно действуют два малых предприятия.

Первое шьет спецодежду. Второе МП производит грунто-цементные блоки. Продукция обоих предприятий находит применение на самом заводе. А излишки идут на продажу и приносят ежегодно более 10 миллионов сумов дохода.

Наш корр.

Уроки предпринимчивости



КРЕПЧЕ ЗА БАРАНКУ ДЕРЖИСЬ, ШОФЕР

Сегодня многонациональный коллектив акционерного общества «Ташоблавтопарк междугородных пассажирских перевозок», перейдя на новые формы хозяйствования, работает с прибылью. Бережное отношение к технике, внедрение рационализаторских предложений позволяют сократить простои, экономить материалы и горючее. Серьезное внимание уделяется и развитию маршрутной сети.

— Мы изучаем пассажирские потоки, выбираем наиболее удобные и рациональные, — говорит председатель АО «Ташоблавтопарк» **Шухрат САИДАЛИЕВ.** — Сегодня наши шоферы перевозят пассажиров по 22 междугородным и 6 пригородным маршрутам, в числе которых Ташкент — Учкудук, Ташкент — Ургенч, Ташкент — Нукус и другие. Сейчас держателями акций являются почти все члены трудового коллектива. В современных условиях такая материальная заинтересованность является неплохим стимулом в работе. Ведь помимо основной заработной платы акционеры ежемесячно получают до 15 тысяч сумов дивидендов.

За последние годы значительно расширилась база подвижного состава автопредприятия, насчитывающая ныне 145 машин. На смену устаревшим «ЛАЗам» и «ЛИАЗам» поступили современные комфортабельные автобусы «Мерседес-Бенц» и других моделей. Однако здесь не спешат списывать в утиль старые машины. После ремонта их эффективно используют на пригородных маршрутах. Развивается и ремонтная база автохозяйства, состоящая из 13 цехов и подразделений, где над техникой «колдуют» свыше 50 высококвалифицированных ремонтников. Среди них лучшими по праву называют автослесаря М.Радяпова, токаря А.Тангибаева и других.

Среди водителей тоже немало классных специалистов. Так в нашей стране и за рубежом знают имя Джамала Рустамова, чемпиона по автомобильному ралли. Сегодня опыт ветерана предприятия и автомобильного спорта востребован на все сто процентов. И таких примеров немало.

Усман УСМАНОВ

НА СНИМКЕ: ведущий специалист предприятия Учкун Мирзаахмедов (справа) инструктирует перед рейсом водителей Джуру Кадырова и Ислама Расулова.

Фото автора

Сообщение о существенном факте
ОАО «DEPOZIT SERVIS»
Порядковый номер сообщения — 07
Дата закрытия реестра, принятого наблюдательным советом общества, 28 мая 2003 г.
Дата, на которую составляется список владельцев ценных бумаг, 30 мая 2003 г.

ВОДУ НАДО БЕРЕЧЬ

Водные потоки связаны между собой. А раз так, вопросы предотвращения загрязнения воды, ее экономного использования невозможно решить в масштабе одного региона. Осуществление этой задачи требует общих усилий.

Восемьдесят процентов населения нашей страны потребляет подземную пресную воду, а для остальной части населения источником жизни служат воды рек и саев. В этом отношении хорошие результаты дает единый экологический мониторинг по контролю за качеством воды, которая поступает к нам из других регионов.

Об этом шел разговор между учеными нашей страны и специалистами, прибывшими из ряда зарубежных стран, на состоявшейся в столице международной конференции, посвященной вопросам рационального использования воды в бассейне Аральского моря.

Как отмечалось на конференции, нельзя решить проблему маловодья бассейна Аральского моря только лишь контролем чистоты вод в реках и саях, текущих в нашу страну с территорий зарубежных государств. По мнению специалистов, причиной уменьшения количества питьевой воды является увеличение народонаселения региона, в результате развития промышленности и сельского хозяйства, увеличение потребности в воде и особенно расточительное использование воды.

На конференции указывалось, что наши ученые совместно с зарубежными специалистами ведут широкомасштабные исследования, направленные на разработку проектов эффективного использования запасов воды на основе изучения водных ресурсов нашей республики. Участники встречи высказали мнения об актуальных задачах экономного использования и предотвращения загрязнения воды в Центральной Азии.

Б.ХИДИРОВА (УзА)

Криминальные истории

КРЕСЛА ПРИШЛОСЬ ОСВОБОДИТЬ

К.Асанов и И.Джураев занимали руководящие должности в системе сельского и водного хозяйства Кибрайского района столичной области. Первый директорствовал в научном подразделении по защите растений, второй руководил отделом финансов.

А в апреле 2003 года и тот, и другой не только лишились своих постов, но и права занимать их в течение двух лет. Так записал в своем приговоре Кибрайский районный суд по уголовным делам.

В чем же провинились руководители? Вот лишь один пример их деятельности. В октябре 2002 года директор К.Асанов заключил договор на проведение капитального ремонта здания своего учреждения с ташкентской фирмой «Аль-Шарк». Стоимость предстоящих работ была оценена почти в 4 миллиона сумов. И они, судя по документам, были полностью выполнены. Однако при контрольном обмере выяснилось, что совершена крупная приписка — на 3,5 миллиона. Таков результат халатности и беспечности должностного лица при расходовании государственных средств.

Не заметил ущерба и финансист И.Джураев, призванный следить за тем, чтобы каждый сум бюджетных денег расходовался по назначению. Мало того, следствие показало, что Джураев коекакую толику присвоил себе, за что и был привлечен к судебной ответственности. Кибрайский районный суд приговорил его к исправительным работам сроком на три года. Что касается Асанова, то он приговорен по совокупности к трем годам лишения свободы.

Однако апелляционная коллегия Ташкентского областного суда по уголовным делам сочла возможным распространить на осужденных действие Указа об амнистии по случаю 10-летия принятия Конституции Республики Узбекистан и на его основании освободить их от этих наказаний. Но пункт о лишении Асанова и Джураева права занимать ответственные должности в системе Минсельводхоза остается в силе. Хочется верить, что вся эта история станет серьезным уроком не только для амнистированных, но и для других руководителей, с безответственной легкостью распоряжающихся государственными средствами.

И.КРАМОВ

Вопросы юристу

ЧТО ТАКОЕ КОРРУПЦИЯ

Что включает понятие «коррупция», какая борьба ведется в нашем государстве с этим социально-опасным преступлением?

Н.Хакимов, пенсионер, Ташкент

На вопрос читателя отвечает наш постоянный автор, юрист **Василий СМЕТАНИН:**

— Слово «коррупция» переводится с латыни как «подкуп». В более широком понимании это означает использование тем или иным должностным лицом прав, связанных с занимаемым им служебным положением, в целях личного обогащения.

Личный интерес преследует и тот, кто дает взятку, то есть подкупает должностное лицо.

Следует подчеркнуть, что борьба с коррупцией в последние годы заметно усилена в Узбекистане. Так, чиновник, получивший взятку в крупном размере или путем вымогательства, может быть приговорен судом к лишению свободы на срок от пяти до десяти лет. Человек, давший взятку сам или через посредника, также наказывается лишением свободы или штрафом.

Но есть возможность избавить от ответственности давшего взятку или участвовавшего в посредничестве. Для этого, как указано в законодательстве, они должны добровольно заявить о случившемся и способствовать раскрытию преступления.

Незаконное получение материального вознаграждения служащим, не являющимся должностным лицом, за выполнение или невыполнение в интересах подкупающего определенных действий, а также вымогательство им вознаграждения, отнесено к той же категории преступлений. В таких случаях Уголовный кодекс в зависимости от тяжести правонарушения предусматривает различные санкции, в том числе исправительные работы и лишение свободы.

С нового учебного года в школах №№ 17 и 35 города Бухары будут функционировать компьютерные классы.

ШКОЛЫ ПОЛУЧИЛИ КОМПЬЮТЕРЫ

Учащиеся обоих учебных заведений успешно принимают участие в олимпиадах областного и республиканского масштаба, поэтому и было решено выделить из местного бюджета более 12 миллионов сумов для приобретения комплектов компьютерных классов. Школе № 39 Пешкунского района при спонсорской поддержке аэропорта города Бухары также был подарен компьютер.

Вот уже четыре года каждый четвертый понедельник месяца в Бухарской области проводится «День школ». В этот день спонсоры — руководители крупных организаций и предприятий, побывав в закрепленных за ними школах, не только помогают в ремонтных и благоустроительных работах, но и вносят свой вклад в техническое, в частности, компьютерное оснащение школ. Фермеры и предприниматели также взяли шефство над школами, где обучаются их дети. Становится хорошей традицией дарить школам компьютеры в «День школ».

И.САФАР (УзА)

НАДО ЗНАТЬ СВОИ ПРАВА

Государственный комитет по демонополизации и развитию конкуренции Республики Узбекистан проводит эффективную работу по защите законных интересов граждан.

На 22 рынках страны была отменена противозаконная плата, которую требовали с потребителей за вход. Это позволило людям сэкономить миллионы сумов.

Сейчас практически во всех махаллях, на рынках, в товариществах собственников жилья, образовательных учреждениях, на предприятиях действуют общественные опорные пункты по защите прав потребителей. В городах и районах работают общества защиты прав потребителей.

В первом квартале нынешнего года от потребителей поступило 177 заявлений и жалоб с просьбой о защите их прав. Большинство из этих вопросов решено в пользу потребителей, возмещено около 6,5 миллиона сумов нанесенного ущерба. То же самое можно сказать и о жалобах, поступивших по телефонам доверия.

В первом квартале, выполняя требования закона о защите прав потребителей и рекламе, комитет и его региональные управления провели проверки на 171 предприятии, организации, коммунальном хозяйстве. При этом выявился целый ряд правонарушений. В результате возмещен ущерб в размере более 50 миллионов сумов в пользу потребителей. В государственный бюджет и внебюджетные фонды направлено около 180 миллионов сумов.

Управления комитета уделяют особое внимание дальнейшему расширению среди населения пропаганды знаний о правах потребителей. Благодаря этому увеличилось число обращений людей. А это свидетельствует о том, что население начинает лучше осознавать свои права.

З.ЭШАНКУЛОВ (УзА)

Работаем на потребителя

ХИМИЯ В НАШЕМ ДОМЕ

Самые разнообразные чистящие, моющие, полирующие вещества сегодня есть в каждом доме. Трудно даже представить, как обойтись без них, чтобы постоянно поддерживать в жилище чистоту и порядок.

Прежде чем применять то или иное средство, надо внимательно прочитать рекомендации. На этикетках, упаковках указывается и как хранить эти товары.

Большинство из них надо убирать в затемненное прохладное место, подальше от отопительных приборов. Иначе химические вещества быстро высохнут, улетучатся, потеряют свои полезные качества. Но дело не только в этом.

При производстве необходимые требования техники безопасности тщательно соблюдаются. За этим следят специалисты. Они, конечно же, знают, что, например, на складе лаков и красок нельзя зажигать огонь, курить. В заводской столовой никто не устроит хранилища порошков или жидкостей. А дома? Подчас товары бытовой химии держат на кухне. А ведь рядом — продукты. Что стоит рассыпать какую-нибудь пачку, опрокинуть склянку? Тут и до беды недалеко.

Хранить химические вещества лучше всего на особой закрывающейся полке или в шкафчике в прихожей, в ванной комнате. Причем полку надо укрепить на такой высоте, чтобы до нее не добрались маленькие дети.

Не советую также закупать эти товары впрок. Они портятся со временем, теряют ценные свойства да и лишнее место занимают.

Большим спросом пользуются препараты в аэрозольной упаковке. Их сейчас выпускают сотни видов. Компактные баллончики готовы к действию в любую минуту — только нажать головку клапана. Действительно, удобно. Но обращаться с ними нужно осмотрительно. Наверное, не все знают, что давление внутри баллона превышает три атмосферы. Аэрозоли, разумеется, делают с запасом надежности. Но если держать их у плиты, вблизи отопительных приборов, то, перегревшись, они могут взорваться. Баллончики ни в коем случае нельзя разбивать, вскрывать. При правильном хранении аэрозоли служат долго и эффективно.

Многие любят мастерить в свободные часы. Особую радость это доставляет подросткам, которые увлеченно делают что-то красивое, а то и полезное для дома. Но взрослые должны помогать ребятам, научить их правильно пользоваться инструментами, чтобы не порезаться, не нанести себе травму, правильно пользоваться лаками, красками. Ведь, например, растворитель, лак могут вблизи открытого огня вспыхнуть. Красить что-то вообще лучше на открытом воздухе, во дворе. А уж если это делается в комнате, то необходимо открыть окна, двери для постоянного проветривания.

Близится лето, в теплую пору готовятся в походы путешественники, туристы. Неплохо взять в дорогу репеленты — средства, отпугивающие комаров, мошек. Нанесенные на кожу лица, рук, репеленты предохраняют от укусов насекомых. Но напомню: некоторым людям, например, тем, кто страдает кожными заболеваниями, а также очень маленьким детям, применять эти средства нельзя.

Наносить репеленты следует так, чтобы они не попали на слизистую оболочку глаза. Если это случилось, вы почувствовали резь в глазах, надо сразу умыться с мылом.

В жаркую летнюю пору особое внимание нужно уделять уборке квартиры, чистоте кухни и кухонной утвари. Здесь хозяйкам помогут различные средства, обладающие дезинфицирующими свойствами. Чистота и порядок в доме, правильное применение и хранение товаров бытовой химии — один из важных факторов, способствующих сохранению здоровья. Заслон перед несчастными случаями, травмами ставят осмотрительность, полезная осторожность. И соблюдать их во всем — в наших общих интересах.

Т.ПУЛАТОВА, врач

Пестрый мир

БРИЛЛИАНТОВЫЙ БАНАН

Надкусив спелый банан, бразилец Тио Сантоса лишился всех своих передних зубов.

Однако теперь ему будет на что купить вставную челюсть — ведь внутри плода оказалось бриллиантовое кольцо, потянувшее на 2300 долларов. Как оно туда попало, остается загадкой.

ОСА ПРОТИВ ПОЕЗДА

Несколько часов томились в вагонах пассажиры следующих в Лейпциг поездов.

Причиной такой нехарактерной для немцев задержки оказалась вовсе не авария. Просто машинист одного из составов ненароком проглотил осу и чуть было не задохнулся на рабочем месте.

КОКА-КОЛА В ВОДОПРОВОДЕ

Скоро любители кока-колы смогут пить свой тонизирующий напиток прямо из водопроводного крана.

Специальные кока-кольные водопроводы (кокапроводы) уже в ближайшее время появятся в Великобритании, где американская компания решила доставлять свою продукцию в каждую квартиру. Платить за услугу придется, снимая показания с установленных в квартирах счетчиков.

По материалам зарубежной печати подготовила А.ПЕРЧЕНКО

ТЕЛЕВИДЕНИЕ

ПОНЕДЕЛЬНИК, 2

«Ўзбекистон» телеканали

6.00 «Ассалом, Ўзбекистон!»
8.00-8.45 «Тахлилнома».
8.45 «Камалак». Болалар учун кинодастур.
9.45 «Рангин дунё».
10.00, 12.00, 14.00, 18.00 Янгиликлар.
10.05 «Пилигрим» кемасининг капитани». Бадиий фильм.
11.35 Ўзбекистон телерадиокомпанияси хор жамоасининг концерти.
11.55, 15.35 ТВ-анонс.
12.05 «Кўрсатувдан - кўрсатувгача».
Ёзги таътил кунларида. «Болалар сайёраси»:
12.25 1. «Санъат ғунчалари».
2. «Олтин тож». Телевизион ўйин.
13.25 «Дунёни болаларга берайлик». Бадиий-мусиқий дастур.
14.10 Кундузги сеанс: «Изтопар». Бадиий фильм.
15.40 «Яхшилик». Телешоу.
16.30 «Камила». Телесериал.
17.00 Каратэ бўйича Ўзбекистон чемпионати.
17.20 ТВ-клип.
17.30 «Саргузаштлар ороли». Телешоу.
18.10 «Ўзбектелефильм» намойиши: «Кўҳна оҳанглар».
18.40 «Таянч нуқтаси».
19.00 ТВ-клип.
19.10 «Мулкдор».
19.25, 19.55, 20.25, 21.00 Эълонлар.
19.30 «Ахборот» (рус тилида)
20.00 Оқшом эртаклари.
20.15 Бир жуфт қўшиқ.
20.30 «Ахборот».
21.05 Долзарб мавзу.
21.40 2003 йил - Обод маҳалла йили. «Кўпчилик қаторида».
22.00 «Ўзбекистон» каналида илк маротаба: «Қиш сонатаси». Телесериал.
23.10 ТВ-клип.
23.20 «Япония турмуш тарзи». Хужжатли телесериал премьераси.
23.40 «Ахборот-дайжест».
24.00-00.05 Ватан тимсоллари.

«Ёшлар» телеканали

16.55 Кўрсатувлар дастури.
17.00 «Давр» ҳафта ичида.
17.30 ТВ-анонс.
17.35 «Ҳақиқат чегараси». Сериал.
18.00 «Янги авлод» почтаси.
18.15 «Тўлан Низом» («Ўзбектелефильм»)
18.45 Олтин мерос.
18.55, 21.55 Иқлим.
19.00 Давр.
19.35 ТВ-анонс.
19.40 Кўҳна оҳанглар.
19.50 Ёшлар овози.
20.10 Илдиз ва япроқ.
20.30 Ватан ҳақида қўшиқлар.
20.40, 21.25, 22.35 Эълонлар.
20.45 «Гвадалупе». Телесериал.
21.30 Қишлоқдаги тенгдошим.
21.50 Олтин мерос.
22.00 Давр.
22.40 ТВ-анонс.
22.45 «Ҳақиқат чегараси». Сериал.
23.10 «Ёшлар» телеканалида спорт дастури: Интерфутбол.
0.50-0.55 Хайрли тун!

Телеканал «Тошкент»

17.10 Программа передач.
17.20 Сериал на ТТV. «Узы любви».
17.55, 20.45, 21.45 Телегазета «Экспресс».
18.15 «Спорт ва болалар».
18.30, 20.00, 21.05, 22.20 «Пойтахт». Информационная программа.
18.50 Сериал на ТТВ. «Загадочная женщина».
19.35 «Медицина для Вас».
20.25 «Табриклаймиз-кутлаймиз».
21.25 «Приватизация: шаг за шагом».
22.05 «Avto-news».
22.45 Киноохо. «Укрощение стриптивой».
00.10-00.15 Спокойной ночи, мой город.

Международный телеканал

Первый канал. 6.30-8.00
16.30 Программа передач.
16.35 «Вести».
16.50 «Медицина сегодня».
17.10 «Евроньюс» Новости.
17.25 «Шутка за шуткой». Юмористическая передача.
18.00 «Жди меня».
19.00 «Кт хочет стать миллионером?» Телеигра.
20.00 «Время».
20.35 «Мушкетеры двадцать лет спустя». Художественный фильм. 1-серия.
21.40 «Бизнес ревю».
21.45 Концерт Аллы Пугачевой.
23.35 «Ахборот» (рус.)
00.05 «Спокойной ночи!

30-й канал

До 16.55 профилактические работы
16.55 Открытие программы
17.00 «Познавательная программа»
17.30 «Теле-хамкор»
18.00 Киновечер на «30-м»: «Мозговая атака», остросюжетный фильм
19.30 «Ошикона», музыкальная передача
19.45 «Русские амазонки», сериал
20.45 «Теле-хамкор»
21.05 «Клип-совга»
21.20 «Спокойной ночи, малыши!»
21.30 Киновечер на «30-м»: «Перехват», детектив
23.15 Спорт на «30-м» - Профессиональный бокс
24.00 Программа передач

Первый канал

5.00 Телеканал «Доброе утро»
8.00, 11.00, 14.00, 17.00 Новости
8.05 Фильм «Повелитель слонов»
10.00, 15.30, 22.50 «Фабрика звезд-2»
10.40 Следствие ведет Колобков
11.15 Что? Где? Когда?
12.35 Док.детектив. «Отмычка для кошельков».
13.05 «Гойко Митич - настоящий индеец»
13.30 «Путешествия натуралиста»
14.15 Многосерийный фильм «Досье детектива Дубровского»
16.00 «Большая стирка»
17.25 «Шутка за шуткой».
18.00 Жди меня
19.00 «Кто хочет стать миллионером?»
20.00 Время
20.35 Многосерийный фильм «По ту сторону волков»
21.40 Тайны века. «Пропавшая экспедиция Рокфеллера»
22.25 Ночное «Время»
23.05 «Сканер»
23.35 «Короли смеха». Юрий Никулин. Часть 1-я
00.05 «Апология»

Россия

3.45 «Доброе утро, Россия!».
6.45 Комедия «Самолетом, поездом, автомобилем».
8.30, 14.45 «Экспертиза».
8.40, 15.20, 17.50, 2.50 ВЕСТИ. ДЕЖУРНАЯ ЧАСТЬ.
9.00, 12.00, 15.00, 18.00, 3.00 ВЕСТИ.
9.20 «Короткое замыкание».
10.20 «В «Городке».
10.30 ВЕСТИ НЕДЕЛИ.
11.30 «Возрожденный шедевр. Из истории Константиновского дворца».
12.20 «Что хочет женщина».
13.10 Сериал «Московские окна».
14.15 «Честный детектив».
15.50 «Вся Россия».
16.05, 21.30 ВЕСТИ-СПОРТ
16.20, 18.30 МЕСТНОЕ ВРЕМЯ. ВЕСТИ-МОСКВА.
16.50 «Комиссар Рекс». Телесериал.
18.50 «Спокойной ночи, малыши!».
18.55 Сериал «Главные роли».
19.55 ПРЕМЬЕРА. Сериал «Госпожа Победа».
21.00 Ток-шоу «ВЕСТИ+».
21.30 «Дежурный по стране». Михаил Жванецкий.
22.20 ВЕЧЕРНИЙ СЕАНС. «Идеальное оружие».
23.40 «Футбол России».
00.10 НОЧНОЙ СЕАНС. ПРЕМЬЕРА. ПРЕМИИ КАННСКОГО КИНОФЕСТИВАЛЯ И «ОСКАР». «Беспечный ездок».
1.40 «Путешествие из Петербурга в Петербург».
2.05 «Дорожный патруль».
2.20, 3.15 Канал «Евроньюс» на русском языке.

ТВ-3

7.30 «Победоносный голос верующего».
8.00 М/с «Ураганчики».
8.30 Х/ф «ОПЕРАЦИЯ «ВЕРНИТЕ ПАПОЧКУ».
10.30 Х/ф «РОГОНОСЕЦ».
12.30 Х/ф «ЧЕЛОВЕК С БЬЮИКОМ».
14.30, 19.00 Телесериал «ШКОЛА МЭДИСОН».
15.00 Х/ф «НЕГОДЯИ ИЗ КОМИКСОВ».
17.00 Х/ф «ТАЙНЫЙ АГЕНТ РОЙС».
19.30, 24.00 Телесериал «ИСТОРИИ О ПРИВИДЕНИЯХ».
20.00 Х/ф «ОГНЕННЫЙ ДРАКОН».
21.30 Х/ф «ДЕВЯТЬ КОРОЛЕВ».
00.30 Х/ф «НАПАРНИКИ».
2.30 Телесериал «УБИЙЦЫ ЛУННОГО ОЗЕРА».

ВТОРНИК, 3

«Ўзбекистон» телеканали

6.00 «Ассалом, Ўзбекистон!»
8.00-8.35 «Ахборот».
8.35 ТВ-маркет.
8.40 Газеталар шарҳи.
9.00 «Бир кулишайлик».
9.20 «Қишлоқ ҳақида ўйлар».
9.40 «Мусиқа бўстони». Телеальманах.
10.00, 12.00, 14.00, 18.00 Янгиликлар.
10.05 «Мулкдор».
10.20 «Довюрак Хочбар ҳақида ривоят». Бадиий фильм.
11.50 ТВ-клип.
12.05 «Бахтимизга омон бўлинг».
12.25 ТВ-анонс.
12.30 «Кўпчилик қаторида».
12.50 «Қиш сонатаси». Телесериал.
14.10 «Муносабат».
14.40 Кундузги сеанс: «Шайтонвачча». Бадиий фильм.
15.50 Каратэ бўйича Ўзбекистон чемпионати.
Ёзги таътил кунларида. «Болалар сайёраси»:
16.10 «Эртаклар - яхшиликка етаклар».
17.00 «Ватанимга хизмат қиламан».
18.10 «Баркамол авлод орзуси».
18.30 «Дурбин». Хажвий тележурнал.
18.55 «Тафсилот».
19.10 «Қалқон».
19.25, 19.55, 20.25, 21.00 Эълонлар.
19.30 «Ахборот» (рус тилида)
20.00 Оқшом эртаклари.
20.15 FCN «Ўзбекистон янгиликлари» (инглиз тилида)
20.30 «Ахборот».
21.05 «Истеъмолчи».
21.25 ТВ-клип.
21.35 Болалар спорти: «Қизлар қайси спорт тури билан шуғулланган маъқул?»
21.50 «Ўзбекистон» каналида илк маротаба: «Қиш сонатаси». Телесериал.
23.00 «Ахборот-дайжест».
23.20 Футбол бўйича Ўзбекистон чемпионати. «Пахтакор»-»Металлург» (Ёзиб олинган)
00.50-00.55 Ватан тимсоллари.

«Ёшлар» телеканали

6.55 Кўрсатувлар дастури.
7.00 «Мунаввар тонг». Информацион-дам олиш дастури
9.00 Давр.
9.15 Тонгги сериал: «Виждон» 1-қисм.
10.00 ТВ-анонс.
10.05 «Янги авлод» студияси: Катта танаффус, Болалар байрами, Мультфильм.
11.05 Бизнес-академия.
11.20 «Гвадалупе». Телесериал.
12.00 Ёшлар овози.
12.20 Саломат бўлинг.
12.55 ТВ-анонс.
13.00 Давр.
13.10 Бутун жаҳон атроф-муҳитни муҳофаза қилиш куни олдидан: «Тоғлар». Маърифий фильм.
13.40 Республика мактаб ўқувчиларининг «Умид ниҳоллари» спорт ўйинлари якунлари.
13.55 Интерфутбол.
15.35 Қишлоқдаги тенгдошим.
15.55 «Ҳақиқат чегараси». Сериал.
16.20 Илдиз ва япроқ.
16.40 Кўрсатувлар дастури.
16.45 «Янги авлод» студияси: Дунё ва болалар, Бахтли болалик.
17.25 Солиқ ҳақида сабоқлар.
17.40 Истиқлол ёшлари.
18.00 Рақслар гулдастаси.
18.10 Ёшлар овози.
18.30 Автопатрул.
18.50 Олтин мерос.
18.55, 21.55 Иқлим.
19.00 Давр.
19.35 «Давр»- интервью.
19.50 ТВ-анонс.
19.55 Марди майдон.
20.15 Кўҳна оҳанглар.
20.30 Ўзбек мумтоз шеъриятидан.
20.35, 21.20, 22.35 Эълонлар.
20.40 «Гвадалупе». Телесериал.
21.25 Болалар спорти. Болалар тахсил оладиган даргоҳларда ахвол қандай?
21.45 Олтин мерос.
22.00 Давр.
22.40 ТВ-анонс.
22.45 «Ҳақиқат чегараси». Сериал.
23.10 «Ёшлар» телеканалида спорт дастури: 1.Нокаут, 2.Теннис.
0.10-0.15 Хайрли тун.

Телеканал «Тошкент»

17.10 Программа передач.
17.20 Сериал на ТТV. «Узы любви».
17.55, 20.45, 22.00 Телегазета «Экспресс».
18.15 «Химоя».
18.30, 20.00, 21.05, 22.15 «Пойтахт». Информационная программа.
18.50 Сериал на ТТV. «Загадочная женщина».
19.35 «Мушохада».
20.25 «Табриклаймиз-кутлаймиз».
21.05 «Актуальный репортаж».
21.30 «Всё о туризме».
22.45 Киноохо. «Защита Лужина».
00.25-00.30 Спокойной ночи, мой город!

Международный телеканал

Первый канал. 6.30-8.00
16.30 Программа передач.
16.35 «Вести».
16.50 «Спорт масканларида».
17.05 «Евроньюс» Новости.
17.25 Комната смеха.
18.00 «Земля любви, земля надежды». Сериал.
19.00 «Тайны парка Юрского периода».
19.50 «Хроника».
20.00 «Время».
20.40 «Мушкетеры двадцать лет спустя». Художественный фильм. 2-серия.
21.50 «Бизнес ревю».
21.55 FCN «Новости Узбекистана» (англ.)
22.05 «Герой». Художественный фильм.
23.50 «Ахборот» (рус.)
00.20 «Спокойной ночи!»

30-й канал

9.00 Открытие программы
9.05 «Теле-хамкор»
9.30 Детский час
10.15 «Пауэр Рейнджерс, или могучие рейнджеры», сериал
10.40 «Познавательная программа»
11.10 «Скорая помощь», телесериал
12.00 «Кошки и собаки», комедия
13.30 «Она написала убийство», телесериал
14.10 Детский час
15.00 «Телешоу»
16.00 Спорт на «30-м»
16.50 Документальный сериал
17.30 «Теле-хамкор»
18.00 Киновечер на «30-м»: «Любовь по заказу», триллер
19.30 «Ошикона», музыкальная передача
19.45 «Русские амазонки», сериал
20.45 «Теле-хамкор»
21.05 «Клип-совга»
21.20 «Спокойной ночи, малыши!»
21.30 Киновечер на «30-м»: «Смокинг», комедийный боевик
23.15 «Титаны рестлинга»
24.00 Программа передач

Первый канал

5.00 Телеканал «Доброе утро»
8.00, 11.00, 14.00, 17.00 Новости
8.05, 18.00 «Земля любви, земля надежды». Сериал
8.55, 20.40 Многосерийный фильм «По ту сторону волков»
9.55, 15.30, 22.55 «Фабрика звезд-2»
10.35 Дисней-клуб.
11.15 Детектив «Фатальный выстрел»
12.40 «Непутевые заметки» с Дм.Крыловым
13.00 «Сканер»
13.30 Док.фильм. «Антимиры Андрея Вознесенского»
14.15 Многосерийный фильм «Досье детектива Дубровского»
16.00 «Большая стирка»
17.25 Смехопанорама
19.00 «Основной инстинкт».
20.00 Время
21.45 Кремль-9. «Полк специального назначения»
22.30 Ночное «Время»
23.10 «На футболе»
23.40 «Русский экстрим»
00.10 «Апология»
1.00 Сериал «Пришелец» (Закл.)

Россия

3.45 «Доброе утро, Россия!».
6.45, 18.55 Сериал «Главные роли».
7.40, 19.55 Сериал «Госпожа Победа».
8.40, 15.20, 17.50, 2.50 ВЕСТИ. ДЕЖУРНАЯ ЧАСТЬ.
9.00, 12.00, 15.00, 18.00, 3.00 ВЕСТИ.
9.20 «Короткое замыкание».
10.20 Сериал «Проклятие древней гробницы».
11.15, 14.45 «Экспертиза».
11.30 «Колоссальное хозяйство».
11.45, 16.20, 18.30 ВЕСТИ-МОСКВА.
12.20 «Что хочет женщина».
13.10 Сериал «Московские окна».
14.15, 1.50 «Агентство одиноких сердец».
15.50, 23.45 «Дорожный патруль».
16.05, 21.30 ВЕСТИ-СПОРТ.
16.50 «Комиссар Рекс». Телесериал.
18.50 «Спокойной ночи, малыши!».
21.00 Ток-шоу «ВЕСТИ+».
21.40 ВЕЧЕРНИЙ СЕАНС. «Польская красавица».
24.00 «Горячая десятка».
1.00 СЕРИАЛ. «Твин Пикс».
2.15, 3.15 Канал «Евроньюс» на русском языке.

ТВ-3

7.30 «Победоносный голос верующего».
8.00 М/с «Мумии возвращаются».
8.30 Х/ф «ОГНЕННЫЙ ДРАКОН».
10.00 Х/ф «ДЕВЯТЬ КОРОЛЕВ».
12.30 Х/ф «РОГОНОСЕЦ».
14.30, 19.00 Телесериал «ШКОЛА МЭДИСОН».
15.00 Х/ф «ЧЕЛОВЕК С БЬЮИКОМ».
17.00 Х/ф «ВНЕ ЗАКОНА».
19.30, 24.00 Телесериал «ИСТОРИИ О ПРИВИДЕНИЯХ».
20.00 Х/ф «ПРИМАДОННА МЭРИ».
21.30 Х/ф «ДАВИЛКА».
23.45 М/с «Рекс».
00.30 Х/ф «ТАЙНЫЙ АГЕНТ РОЙС».
2.30 Телесериал «УБИЙЦЫ ЛУННОГО ОЗЕРА».

СРЕДА, 4

«Ўзбекистон» телеканали

6.00 «Ассалом, Ўзбекистон!»
8.00-8.35 «Ахборот».
8.35, 17.55 ТВ-маркет.
8.40 Газеталар шарҳи.
9.00 «Баркамол авлод орзуси».
9.20 «Шарқ тароналари».
9.40 «Соғлом она - соғлом бола».
10.00, 12.00, 14.00, 18.00 Янгиликлар.
10.05 «Истеъмолчи».
10.25 «Дўст». Бадиий фильм.
11.55, 12.40 , 13.55 ТВ-анонс.
12.05 «Иқтидор». Интеллектуал телеўйин.
12.45 «Қиш сонатаси». Телесериал.
14.10 Мусиқамиз хазинасидан.
14.30 Болалар спорти: «Қизлар қайси спорт тури билан шуғулланган маъқул?»
14.45 «Динозаврлар билан сайр». Хужжатли телесериал.
15.15 «Қалб гавҳари».
15.35 Футбол бўйича Ўзбекистон чемпионати. «Насаф-Навбаҳор».
16.25 «Ягона оилада».
Ёзги таътил кунларида. «Болалар сайёраси»:
16.55 1. «Болаликнинг мовий осмони».
2. «Қизиқарли учрашувлар».
18.10 «Қуёшда пишган нон». Мультфильм.
18.20 «Аския».
18.40 Репортаж.
18.45 «Олтин бешик».
19.05 «Таянч нуқтаси».
19.25, 19.55, 20.25, 21.00 Эълонлар.
19.30 «Ахборот» (рус тилида)
20.00 Оқшом эртаклари.
20.15 «Юзма-юз».
20.30 «Ахборот».
21.05 «Журналист таҳлили».
21.25 ТВ-клип.
21.35 Болалар спорти: «Маҳалламиз стадиони».
21.50 «Ўзбекистон» каналида илк маротаба: «Камила». Телесериал.
22.20 «Келин-куёв». Телешоу.
23.15 «Спорт, спорт, спорт».
23.30 «Ахборот-дайжест».
23.50-23.55 Ватан тимсоллари.

«Ёшлар» телеканали

6.55 Кўрсатувлар дастури.
7.00 «Мунаввар тонг». Информацион-дам олиш дастури
9.00 Давр.
9.15 Тонгги сериал: «Виждон» 2-қисм.
10.00 «Ғаройиб саёҳат». Мультфильм.
10.10 «Давр»- интервью.
10.25 ТВ-анонс.
10.30 «Янги авлод» студияси: Дунё ва болалар, Бахтли болалик.
11.10 Солиқ ҳақида сабоқлар.
11.25 «Гвадалупе». Телесериал.
12.05 Истиқлол ёшлари.
12.25 Ёшлар овози.
12.45 Кўҳна оҳанглар.
12.55 ТВ-анонс.
13.00 Давр.
13.10 Бутун жаҳон атроф-муҳитни муҳофаза қилиш куни олдидан: «Океан тубида». Маърифий фильм.
13.40 «Ёшлар» телеканалида спорт дастури: 1 Нокаут, 2 Теннис.
14.40 «Ақлдан оздирадиган ўйинлар». Сериал.
15.05 Автопатрул.
15.25 «Ҳақиқат чегараси». Сериал.
15.50 «Учинчи сайёра». Маърифий дастури.
16.40 Кўрсатувлар дастури.
16.45 «Янги авлод» студияси: Оқ кабутар, Хамма нарсани билишни истайман.
17.25 Болажон.
17.40 Музейлар бўйлаб.
18.00 Минг бир маслаҳат.
18.20. Ёшлар овози.
18.40 Каталог.
18.50 Олтин мерос.
18.55, 21.55 Иқлим.
19.00 Давр.
19.35 Лабиринт.
20.00 Спорт- лото.
20.10 «Coscom» хабарлари.
20.15 Кўҳна оҳанглар.
20.20 Чемпион сирлари.
20.40, 21.25, 22.35 Эълонлар.
20.45 «Гвадалупе». Телесериал.
21.30 «Бунёдкор» ёшлар телеклуби.
21.50 Олтин мерос.
22.00 Давр.
22.40 ТВ-анонс.
22.45 «Ҳақиқат чегараси». Сериал.
23.10 «Ёшлар» телеканалида спорт дастури: Интерфутбол.
0.50 – 0.55 Хайрли тун.

Телеканал «Тошкент»

17.10 Программа передач.
17.20 Сериал на ТТВ-«Узы любви».
17.55, 20.45, 21.40 Телегазета «Экспресс».
18.15 «Экран детям».
18.30, 20.00, 21.05, 22.25 «Пойтахт». Информационная программа.
18.50 Сериал на ТТV. «Загадочная женщина».
19.35 «Музыкальная гостиная».
20.25 «Табриклаймиз-кутлаймиз».
21.25 «Аёл-она, мураббий, рахбар» телеклуби.
22.00 «Хамшахарлар».
22.45 Киноохо. «Станция Вебвейн».
00.15-00.20 Спокойной ночи, мой город!

Международный телеканал

Первый канал. 6.30-8.00
16.30 Программа передач.
16.35 «Вести».
16.50 Мультсеанс.
17.10 «Евроньюс» Новости.
17.25 Юмористическая программа «Сами с усами».
18.00 «Земля любви, земля надежды». Сериал.
19.00 «Слабое звено».
20.00 «Время».
20.40 «Мушкетеры двадцать лет спустя». Художественный фильм. 3-серия.
21.55 «Бизнес-ревю».
22.00 «Арт – каталог».
22.20 «Спортивные технологии».
22.40 «Кун мавзуси».
23.00 «Ахборот» (рус.)
23.30 «Муза». Художественный фильм.
1.00 «Спокойной ночи!»

30-й канал

9.00 Открытие программы
9.05 «Теле-хамкор»
9.30 Детский час
10.15 «Пауэр Рейнджерс, или могучие рейнджеры», сериал
10.40 «Познавательная программа»
11.10 «Скорая помощь», телесериал
12.00 «Кошки и собаки», комедия
13.30 «Она написала убийство», телесериал
14.10 Детский час
15.00 «Телешоу»
16.00 Спорт на «30-м»
16.50 Документальный сериал
17.30 «Теле-хамкор»
18.00 Киновечер на «30-м»: «Проект - А», остросюжетный фильм
19.30 «Ошикона», музыкальная передача
19.45 «Пятый ангел», сериал
20.45 «Теле-хамкор»
21.05 «Клип-совга»
21.20 «Спокойной ночи, малыши!»
21.30 Киновечер на «30-м»: «Шестое чувство», комедия

Первый канал

5.00 Телеканал «Доброе утро»
8.00, 11.00, 14.00, 17.00 Новости
8.05, 18.00 «Земля любви, земля надежды». Сериал
8.55, 20.40 Многосерийный фильм «По ту сторону волков»
9.55, 15.30, 22.55 «Фабрика звезд-2»
10.35 Дисней-клуб.
11.15 Комедия «Теща»
12.40 «Непутевые заметки» с Дм.Крыловым
13.00 «Русский экстрим»
13.30 Тайны забытых побед.
14.15 Многосерийный фильм «Досье детектива Дубровского»
16.00 «Большая стирка»
17.25 «Сами с усами»
19.00 «Слабое звено»
20.00 Время
21.45 Премьера. Док.-фильм «Особенности национального футбола»
22.30 Ночное «Время»
23.10 Новые чудеса света. «Вена. Призраки старого города»
23.40 «Гении и злодеи»
00.10 «Апология»
1.00 Боевик «Операция «Медуза». Часть 1-я

Россия

3.45 «Доброе утро, Россия!».
6.45, 18.55 Сериал «Главные роли».
7.40, 19.55 Сериал «Госпожа Победа».
8.40, 15.20, 17.50, 2.50 ВЕСТИ. ДЕЖУРНАЯ ЧАСТЬ.
9.00, 12.00, 15.00, 18.00, 3.00 ВЕСТИ.
9.20 «Короткое замыкание».
10.20 Сериал «Проклятие древней гробницы».
11.15, 14.45 «Экспертиза».
11.30 «Москва-Минск».
11.45, 16.20, 18.30 ВЕСТИ-МОСКВА.
12.20 «Что хочет женщина».
13.10 Сериал «Московские окна».
14.15, 1.50 «Агентство одиноких сердец».
15.50, 0.40 «Дорожный патруль».
16.05, 21.30 ВЕСТИ-СПОРТ.
16.50 «Комиссар Рекс». Телесериал.
18.50 «Спокойной ночи, малыши!».
21.00 Ток-шоу «ВЕСТИ+».
21.40 ВЕЧЕРНИЙ СЕАНС. ПРЕМЬЕРА. «Часы без стрелок».
23.55 «Кинескоп».
1.00 СЕРИАЛ. «Твин Пикс».
2.15, 3.15 Канал «Евроньюс» на русском языке.

ТВ-3

7.30 «Победоносный голос верующего».
8.00 М/с «Ураганчики».
8.30 Х/ф «ПРИМАДОННА МЭРИ».
10.00 Х/ф «КРАСНАЯ РАКЕТА».
12.30 Х/ф «НАПАРНИКИ».
14.30, 19.00 Телесериал «ШКОЛА МЭДИСОН».
15.00 Х/ф «ПОЛЕТ АЛЬБАТРОСА».
17.00 Х/ф «ВНЕ ЗАКОНА 2: ПРАВОСУДИЕ БЕССИЛЬНО».
19.30, 24.00 Телесериал «ИСТОРИИ О ПРИВИДЕНИЯХ».
20.00 Х/ф «ТАЙНОЕ СВИДАНИЕ».
21.30 Х/ф «ПИСТОЛЕТ «ПИТОН 357».
00.30 Х/ф «ВНЕ ЗАКОНА».
2.30 Телесериал «УБИЙЦЫ ЛУННОГО ОЗЕРА».

ЧЕТВЕРГ, 5

«Ўзбекистон» телеканали

БУТУН ЖАҲОН АТРОФ-МУҲИТ КУНИ
6.00 «Ассалом, Ўзбекистон!»
8.00-8.35 «Ахборот».
8.35 ТВ-маркет.
8.40 Газеталар шарҳи.
«Болалар сайёраси»:
9.00 1. «Болаликнинг мовий осмони».
2. «Қизиқарли учрашувлар».
10.00 , 12.00, 14.00, 18.00 Янгиликлар.
10.05 «Экология ва саломатлик».
10.15 «Ноёб тур». Бадиий фильм.
11.30 «Спорт, спорт, спорт».
11.45 Мусиқий танаффус.
12.05 «Ер - бебақо бойлик».
12.20, 13.55 ТВ-анонс.
12.25 «Алиса ғаройибот-лар мамлакатида». Мультфильм.
13.35 «Журналист таҳлили».
14.10 Болалар спорти: «Маҳалламиз стадиони».
14.25 Кундузги сеанс: «Биринчи қалдирғоч». Бадиий фильм.
15.35 «Инсон - ҳаёт гултожи».
15.55 Ички Ишлар Вазирлиги «Осиё юлдузлари» ансамблининг концерти.
16.15 «Камила». Телесериал.
16.45 «Экологик тарбия». Ёзги таътил кунларида. «Болалар сайёраси»:
16.55 1. «Сехрли ҳарфлар оролчаси».
2. «Оромгоҳлар мавсумга шайми?»
17.45 «Харита». Халқаро шарҳ.
18.10 «Қўшиғимиз сизга армуғон».
18.30 «Яхши ният». Телелотерея.
19.05 «Оламни асранг!»
19.25, 19.55, 20.25, 21.00 Эълонлар.
19.30 «Ахборот» (рус тилида)
20.00 «Оқшом эртаклари».
20.15 FCN «Ўзбекистон янгиликлари» (инглиз тилида)
20.30 «Ахборот».
21.05 Телемулоқот.
21.45 ТВ-клип.
21.55 «Ўзбекистон» каналида илк маротаба: «Камила». Телесериал.
22.25 «Баркамол авлод» спорт ўйинлари кундалиги.
23.05 «Ахборот-дайжест».
«Тунги ёғду»:
23.25 «Онегин». Бадиий фильм.
1.00-1.05 Ватан тимсоллари.

«Ёшлар» телеканали

6.55 Кўрсатувлар дастури.
7.00 «Мунаввар тонг». Информацион-дам олиш дастури
9.00 Давр.
9.15 Тонгги сериал: «Виждон» 3-қисм.
10.00 Болажон.
10.15 «Янги авлод» студияси: Оқ кабутар, Хамма нарсани билишни истайман.
10.55 Минг бир маслаҳат.
11.15 Тафаккур ёлқинлари.
11.30 «Гвадалупе». Телесериал..
12.10 Спорт - қитъаси (рус тилида)
12.35 Чемпион сирлари (рус тилида)
12.55 ТВ-анонс.
13.00 Давр.
13.10 Бутун жаҳон атроф-муҳитни муҳофаза қилиш куни : «Сувни кўтарилишидан қайтишигача». Маърифий фильм.
13.40 Ёшлар овози.
14.00 Интерфутбол.
15.40 Йигит омон бўлса.
15.55 «Ҳақиқат чегараси». Сериал.
16.20 «Қушлар» («Ўзбектелефильм»)
16.35 ТВ-анонс.
16.40 Кўрсатувлар дастури.
16.45 «Янги авлод» студияси: Кичкинтой театри, Болалар ташкилоти, Мультфильм.
17.35 Автосалтанат.
17.50 Ёшлар овози.
18.10 Ракурс.
18.30 Табобат оламида.
18.50 Олтин мерос.
18.55, 21.55 Иқлим.
19.00 Давр.
19.35 «Давр» – интервью.
19.50 ТВ-анонс.
19.55 Кўҳна оҳанглар.
20.00 Мезон.
20.20, 21.05, 22.35 Эълонлар.
20.25 «Гвадалупе» телесериал.
21.10 «Меҳр кўзда».
21.50 Олтин мерос.
22.00 Давр.
22.40 ТВ-анонс.
22.45 «Ҳақиқат чегараси». Сериал.
23.10 «Ёшлар» телеканалида спорт дастури: Интерфутбол.
0.10-0.15 Хайрли тун.

Телеканал «Тошкент»

17.10 Программа передач.
17.20 Сериал на ТТV. «Узы любви».
17.55, 20.45, 21.45 Телегазета «Экспресс».
18.15 «Навчихол».
18.30, 20.00, 21.05, 22.15 «Пойтахт». Информационная программа.
18.50 Сериал на ТТV. «Загадочная женщина».
19.35 «Бурч ва масъулият».
19.50 «Узбектелефильм» студияси намойиш этади: «Сахродаги курикхона».
20.25 «Табриклаймиз-кутлаймиз».
21.25 «Вторая половина».
22.40 «Киноохо». «Домашний арест».
00.30-00.35 Спокойной ночи, мой город.

Международный телеканал

Первый канал. 6.30-8.00
16.30 Программа передач.
16.35 «Вести».
16.50 «Индийские мелодии».
17.10 «Евроньюс» Новости.
17.25 Документальный фильм.
18.00 «Земля любви, земля надежды». Сериал.
19.00 Концерт Пласидо Доминго.
20.00 «Время».
20.40 «Мушкетеры двадцать лет спустя». Художественный фильм. 4-серия.
22.10 «Бизнес ревю».
22.15 «Мир высоких технологий».
22.25 «Деловые люди».
22.45 FCN «Новости Узбекистана» (Англ.)
22.55 «Соккер клуб».
23.15 «Ахборот» (рус.)
23.45 «Спокойной ночи!»

30-й канал

9.00 Открытие программы
9.05 «Теле-хамкор»
9.30 Детский час
10.15 «Пауэр Рейнджерс, или могучие рейнджеры», сериал
10.40 «Скорая помощь», телесериал
12.00 «Шестое чувство», комедия
13.30 «Она написала убийство», телесериал
14.10 Детский час
15.00 «Телешоу»
16.00 Спорт на «30-м»
16.50 Документальный сериал
17.30 «Теле-хамкор»
18.00 Звезды ринга на «30-м»: Лучшие поединки звезд профессионального и любительского бокса
18.50 Юмористическая передача
19.30 «Ошикона», музыкальная передача
19.45 «Пятый ангел», сериал
20.45 «Теле-хамкор»
21.05 «Клип-совга»
21.20 «Спокойной ночи, малыши!»
21.30 Киновечер на «30-м»: «3000 миль до Грейсланда», остросюжетный фильм
23.15 Спортивная передача
24.00 Программа передач

Первый канал

5.00 Телеканал «Доброе утро»
8.00, 11.00, 14.00, 17.00 Новости
8.05, 18.00 «Земля любви, земля надежды». Сериал
8.55, 20.40 Многосерийный фильм «По ту сторону волков»
9.55, 15.30, 22.55 «Фабрика звезд-2»
10.35 Дисней-клуб.
11.15 Детектив «Убийство в Саншайн-Менор»
13.00 Новые чудеса света. «Вена. Призраки старого города»
13.30 «Гении и злодеи»
14.15 Многосерийный фильм «Досье детектива Дубровского»
16.00 «Большая стирка»
17.25 Док.детектив. «Гонка по встречной полосе».
19.00 «Основной инстинкт».
20.00 Время
21.45 Человек и закон
22.30 Ночное «Время»
23.10 «Крылья»
23.40 «Великаны и карлики»
00.10 «Апология»
1.00 Боевик «Операция «Медуза».

Россия

3.45 «Доброе утро, Россия!».
6.45, 18.55 Сериал «Главные роли».
7.40, 19.55 Сериал «Госпожа Победа».
8.40, 15.20, 17.50, 2.50 ВЕСТИ. ДЕЖУРНАЯ ЧАСТЬ.
9.00, 12.00, 15.00, 18.00, 21.00, 3.00 ВЕСТИ.
9.20 «Короткое замыкание».
10.20 Сериал «Проклятие древней гробницы».
11.15, 14.45 «Экспертиза».
11.30 «Москва-Минск».
11.45, 16.20, 18.30 ВЕСТИ-МОСКВА.
12.20 «Что хочет женщина».
13.10 Сериал «Московские окна».
14.15, 1.55 «Агентство одиноких сердец».
15.50, 0.50 «Дорожный патруль».
16.05 ВЕСТИ-СПОРТ.
16.20 МЕСТНОЕ ВРЕМЯ. ВЕСТИ-МОСКВА.
16.50 «Комиссар Рекс». Телесериал.
18.50 «Спокойной ночи, малыши!».
21.30 Церемония вручения 1-ой национальной спортивной премии «Слава».
22.45 ВЕЧЕРНИЙ СЕАНС. «Сумерки».
00.25 «Синемания».
1.05 СЕРИАЛ. «Твин Пикс».
2.05 «Дорожный патруль».
2.20, 3.15 Канал «Евроньюс» на русском языке.

ТВ-3

7.30 «Победоносный голос верующего».
8.00 М/с «Ураганчики».
8.30 Х/ф «ОПЕРАЦИЯ «ВЕРНИТЕ ПАПОЧКУ».
10.30 Х/ф «РОГОНОСЕЦ».
12.30 Х/ф «ЧЕЛОВЕК С БЬЮИКОМ».
14.30, 19.00 Телесериал «ШКОЛА МЭДИСОН».
15.00 Х/ф «ЧЕЛОВЕК С БЬЮИКОМ».
17.00 Х/ф «ВНЕ ЗАКОНА».
19.30, 24.00 Телесериал «ИСТОРИИ О ПРИВИДЕНИЯХ».
20.00 Х/ф «ПРИМАДОННА МЭРИ».
21.30 Х/ф «ДАВИЛКА».
23.45 М/с «Рекс».
00.30 Х/ф «ВНЕ ЗАКОНА 2: ПРАВОСУДИЕ БЕССИЛЬНО».
2.45 Телесериал «УБИЙЦЫ ЛУННОГО ОЗЕРА».

ПЯТНИЦА, 6

«Ўзбекистон» телеканали

6.00 «Ассалом, Ўзбекистон!»
8.00-8.35 «Ахборот».
8.35 ТВ-маркет.
8.40 Газеталар шарҳи.
9.00 «Ўзбектелефильм» намойиши: «Портрет».
«Болалар сайёраси»:
9.10 1. «Сехрли ҳарфлар оролчаси».
2. «Оромгоҳлар мавсумга шайми?»
10.00 , 12.00, 14.00, 18.00 Янгиликлар.
10.05 «Спирит-Симоронот». Мультфильм.
11.20 «Дурбин». Хажвий тележурнал.
11.45 Мусиқий танаффус.
11.55,



В АЗИИ НЕТ РАВНЫХ «ПАХТАКОРУ»!

Ташкентский «Пахтакор» объявлен Азиатской футбольной конфедерацией (АФК) сильнейшим футбольным клубом 2002 года.

Успешное выступление в организованных АФК состязаниях лиги чемпионов континента позволило чемпионам страны прошлого года впервые добиться такого признания. Футболисты «Пахтакора» показывают хорошую игру не только на международных встречах, но и в состязаниях национального первенства и во встречах за кубок страны.

Картинг

В ПОГОНЕ ЗА РЕЙТИНГОМ

Стартовал чемпионат Узбекистана по картингу. В Ташкенте и Денау прошел первый этап зональных соревнований. В них в общей сложности участвовали 126 спортсменов.

В Ташкенте состязания прошли на картодроме спортивной базы Ташкентской объединенной технической школы ОСО «Ватанпарвар». Параллельно с республиканскими соревнованиями здесь прошел и второй этап открытого чемпионата Ташкента, в ходе которого разыгрывались призы Хамзинского спортивно-технического клуба.

На протяжении соревнований уверенно лидировала команда Хамзинского СТК, которая и стала победительницей нынешних этапов республиканского и ташкентского чемпионатов. Вторую строчку в турнирной таблице занимают картингисты Гулистанской автошколы, третью — Мирабадского СТК.

В личном зачете в классе «Пионер» — картов с объемом двигателя до 50 куб.см — победил Максим Ущека из Ангренской автошколы, второе и третье места заняли представители Хамзинского СТК Фердаус Джумаев и Искандер Девликамов.

В классе «Союзный-юниор» (объем 125 куб.см) первое и второе места заняли картингисты Хамзинского СТК Евгений Демещук и Рустам Джумаев, третье — гонщик Ташкентской объединенной технической школы Джамал Мирхосилов.

Среди машин класса «Союзный» (объем 125 куб.см) первым был мастер спорта Иван Барышев из Гулистанской АШ, второй результат у кандидата в мастера спорта Эдуарда Зайнулина из Хамзинского СТК, третий — у перворазрядника Сергея Гедзюка из Мирабадского СТК.

В классе машин «Формула-С» победил кандидат в мастера Владимир Плесневич (Хамзинский СТК), на втором месте — кандидат в мастера из Гулистанской автошколы Эльдар Хайдаров, на третьем — перворазрядник Анатолий Запруцкий (ТОТШ).

В Денау отборочный тур чемпионата Узбекистана прошел на картодроме спортивной базы Денауского СТК ОСО «Ватанпарвар». Здесь среди команд первое место заняли хозяева турнира — гонщики Денауского СТК, на втором и третьем местах первая и вторая команды Гиждуванской автошколы.

В личном зачете в классе «Пионер» победил Игорь Киняйкин из Учкудука, вторым был гиждуванец Ришат Галямов, третьим — ургутец Расул Рахманов.

В классе «Союзный-юниор» первое место занял Виталий Сафаров из Денау, второе — Ибрагим Куку из Ургута, третье — гиждуванец Олим Одилов.

Среди машин класса «Союзный» первое и второе места заняли Руслан Юнусов и Сергей Сулейманов (оба из Гиждувана), третье — Евгений Васильев из Денау.

В классе «Ракет» лидирует гиждуванец Ринат Галямов, на втором и третьем местах — Владимир Тимофеев и Владимир Пархоменко (оба из Денау).

Среди карт класса «Формула-С» победил Алан Харанов из Денау, на втором и третьем местах — гиждуванцы Ринат Галямов и Рустам Бакаев.

Второй отборочный этап чемпионата Узбекистана пройдет в Фергане и Гиждуване в середине июня, а финал пройдет в Янгиере в августе. В нем будут участвовать те, кто добился в отборочных этапах наивысшего рейтинга. Таким образом, картингистам предстоит жаркое лето.

Рафаэль ЗАГРАТДИНОВ

Мотокросс

МОТОЦИКЛЫ НА ТРАССЕ

В Алмалыке на трассе Кальмакир прошел первый этап розыгрыша Кубка Узбекистана по мотокроссу.

Он организован Республиканским центром технических и прикладных видов спорта ОСО «Ватанпарвар». Здесь также были разыграны призы Алмалыкского горно-металлургического комбината. В соревнованиях участвовали 67 мотогонщиков. Во время спортивного праздника генеральному директору АГМК Геннадию Алексеевичу Прохоренко был вручен памятный знак ОСО «Ватанпарвар» за лучшие достижения АГМК в развитии технических видов спорта по итогам прошлого года.

Удобно разместившиеся на зеленых холмах вокруг мотоциклетной трассы около десяти тысяч зрителей, увлеченно следили за перипетиями захватывающей борьбы мотогонщиков. Многие болельщики на гонки пришли целыми семьями. Службы хокимията города и АГМК создали все условия для спортивного праздника — пустили дополнительные автобусы к мототрассе, организовали выездную торговлю предприятий общественного питания.

К огромному удовольствию зрителей соревнования прошли в бескомпромиссном остром соперничестве. Накал борьбы сохранялся до последней минуты. Порадовала своих земляков команда спортивного клуба АГМК, которая и стала победительницей нынешнего этапа.

В личном зачете после первого этапа лидируют: в классе мотоциклов с рабочим объемом двигателя до 60 куб.см — Евгений Львов, в классе до 80 куб.см — Денис Перцев, до 125 куб.см — Андрей Сазонов, до 500 куб.см — Константин Сычев, до 750 куб.см (мотоцикл с коляской) — Вячеслав Щипков и Руслан Каримов. Во всех этих классах победили представители спортклуба АГМК. И только в классе до 350 куб.см лучшим был Эдуард Хиценко из Ургенчской объединенной технической школы.



Второй финальный этап розыгрыша Кубка Узбекистана пройдет осенью в Навои.

Рафаэль АБДУЛЛАЕВ

Концерты

ЗВУЧАЛИ ВИБРАФОН И ТАРЕЛКИ

В Большом зале столичного лицея имени Р.Глиэра состоялся концерт учащихся класса ударных инструментов педагога Зиедуллы Абдуллаева.

Зиедулла Абдуллаев — солист Национального симфонического оркестра Узбекистана. Уже два года он преподает в лицее, делится с ребятами своим огромным профессиональным опытом. И вот долгожданный итог — концерт с участием всех его учеников.

В самом начале концерта ведущая познакомила слушателей с ударными инструментами на сцене, чтобы, как говорится, не «заблудиться» среди вибрафона, тарелок, трещеток, литавр, колоколов и всех иных инструментов. А открыл концерт, как это традиционно принято, самый юный участник — ученик 5 класса Фахриддин Умаров. Он с достоинством большого музыканта исполнил на ксилофоне «Анданте» Гайдна.

Зиедулла Абдуллаев не только педагог, но и композитор. На концерте очень эффектно прозвучало его «Трио» в составе: литавры — Зиедулла Абдуллаев, бонги — Джамшид Бердимуродов, тарелки — Тимур Рахмонов.

Юные музыканты исполняли на концерте разные произведения. Каждую новую мелодию зал воспринимал с энтузиазмом и аплодировал в такт, используя ладони в качестве своеобразных ударных инструментов.

Александра КОТЛЯРОВА, магистр Государственной консерватории Узбекистана

ГОРНЯК С ДУШОЙ ПОЭТА

Тот день Усманали Эгамбердыев уже много лет помнит так, словно это было вчера.

— Беда, людям в забое плохо, — подбежал к нему один из рабочих.

— Что случилось?

— Газ в забое. Один из ребят без сознания. Другой успел позвать на помощь. Их скорее спасать надо.

Эгамбердыев тут же поднял по тревоге горноспасателей, медиков, организовал спасательные работы. Пострадавших успели вытащить — до беды не дошло.

Потом к нему приезжали родители молодых рабочих, благодарили за сыновей, которые, считай, второй раз родились.

— С того дня мы дружим, как братья, — говорит Усманали Дустматович.

Еще в школьные годы Усманали довелось, как и многим его сверстникам, познакомиться с шахтами Ангрена, Ахангарана, бывать там на экскурсиях. Поэтому выбор жизненного пути давно определился. Эгамбердыев поступил в Среднеазиатский политехнический институт, окончив его, приобрел специальность горного инженера по разработке полезных ископаемых подземным способом.

— Конечно, сначала мне пришлось нелегко на самостоятельной работе, — рассказывает Усманали Дустматович. — Вуз — это теория, а на практике многое иначе, чем в лаборатории. Освоиться, овладеть секретами профессии, научиться работать с людьми помогли старшие товарищи, такие, как мой наставник, начальник участка Илья Павлович Уржумцев. Потом уже и я сам стал начальником участка, был заместителем директора рудника, передавал уже свой опыт молодежи.

— А как получилось, что в душе горняка расцвела тяга к поэзии, ставшей, можно сказать, вторым делом всей вашей жизни?

— Это началось еще в юности. Я много читал стихов узбекских поэтов, русских, а когда однажды прочел басни Ивана Крылова, сел и сам написал басню. Признаюсь, не веря в успех, послал в ахангаранскую газету. Басню напечатали. Так что первые стихи школьных лет уже публиковались в газетах Ангрена и Ахангарана, а я стал на многие годы внештатным корреспондентом «Ахангаран хакикати». Кстати, в прошлом году у нас состоялась встреча корреспондентов. Приятно, что меня помнят, подарили вот чапан к 65-летию.



В семье Эгамбердыевых к его поэтическому увлечению относятся с почтением. Трое его сыновей и дочь стали специалистами — инженерами, экономистами, а младший сын пошел по стопам отца, выучившись на горного инженера. Им всем хорошо знакомо то, о чем пишет Усманали Дустматович: о родном крае, об Узбекистане, уверенно идущем курсом независимости, о человеческих отношениях и, конечно же, о тех, с кем рядом трудился многие годы, о наших славных рабочих городах, дающих тепло и жизнь.

Полтора года назад в столичном издательстве «Мехнат» вышел сборник его стихов, а сейчас ветеран готовит новую книгу. Она о том, что в душе, что хочется рассказать другим людям языком поэзии.

Андрей ОРЛОВ

АНГРЕН

Тепло и крепость старых стен —
мой дом, мой отчий кров
Ангрен.
В садах цветущих горный склон,
дыханьем яблонь напоен
Ангрен.
Здесь шахта, угольный забой,
мой друг, мой брат, товарищ мой
Ангрен.
Ты отстоял немало смен
на благо Родины,
Ангрен.
Ты отчий край теплом согрел
от смуглых рук твоих,
Ангрен.
Здесь подрастают сыновья.
Мой ближний круг, моя семья —
Ангрен.
Я песню о тебе сложил.
Ты — колыбель моей души,
Ангрен.

СОНЕТ

Года проходят, как река течет,
и дни, как волны, катятся упруго.
А мы, не принимая их в расчет,
все тянемся, как в юности, друг к другу.

Любовь свою растили мы, как сад.
Плодов дождались — повзрослели дети.
Но, знаешь, я и седовласым рад
с тобою рядом жить на этом свете.

Пусть жизнь порой берет нас в оборот
и солью выступает на рубахах,
когда есть ты, мне эта соль — как мед,
и нет в душе ни робости, ни страха.

Мой сад и ты, и голоса детей —
со мной все это до исхода дней.

Усманали ЭГАМБЕРДЫЕВ
(Перевод с узбекского)

Подборка подготовлена по материалам корреспондентов УзА и газеты «Голос Узбекистана»

Гороскоп июня

ЗАВИСИТ ОТ НАС

Предстоящий месяц, по мнению астрологов, будет относительно спокойным. Конечно, есть вероятность аварий и катастроф, однако возможны они лишь из-за нашей невнимательности, халатности — то есть у всего свои причины. Значит, надо сохранять спокойствие, быть внимательными и осмотрительными, тогда сможете избежать неурядиц и не пропустить удачу.

К трудным дням месяца можно отнести 1, 5, 8, 11, 14, 19 июня.

А вот успех вам сулят звезды 10, 12, 13, 16, 18, 20 июня.

БЛИЗНЕЦЫ. В первые дни июня творческие порывы обещают принести неплохую прибыль. Тратьте деньги с удовольствием: вам необходим солидный запас оптимизма. В ближайшем будущем возможны срывы. Вторая половина месяца будет более предсказуемой, но в то же время более динамичной. Советуем не забывать, что лучше синица в руках, чем журавль в небе.

РАК. В конце мая коллеги и друзья будут раздражать своей несговорчивостью. Зачем ломиться в закрытые двери? Лучше подождать, пока они сами отворятся. В начале июня захочется осуществить настоящий творческий прорыв. Но достаточно ли у вас для этого сил? Потерпите немного: ближе к концу месяца откроется второе дыхание и вы сможете наверстать упущенное.

ЛЕВ. В начале июня окружающие видят в вас героя, готового в любой момент дать отпор «силам враждебным». После 5-го числа предстоит не раз демонстрировать свои львиные качества — силу, мудрость, решительность. Не пасуйте перед трудностями, тогда во второй половине периода одержите победу на всех фронтах.

ДЕВА. В начале июня вам необходимо быть в отличной форме. Ожидаются новые проекты, деловые поездки. Чтобы не потерять лицо, советуем заниматься лишь тем, что вы умеете, не взваливать на себя ответственность за других, тогда к концу периода появится масса поводов гордиться собой.

ВЕСЫ. Июнь обещает массу интересных и волнующих встреч, выгодных предложений. С 4 по 11 июня не исключены эмоциональные проблемы: скорее всего, скажется избыток впечатлений. Однако уже к 13-му числу от этих тревог и следа не останется, вы вновь очутитесь в море страстей, эмоций и удивительных открытий.

СКОРПИОН. После 5 июня рекомендуем преобразовать свою неуемную энергию в творчество — иначе проснется инстинкт разрушения. В лучшем случае от этого пострадает ваша репутация, в худшем — и вы, и окружающие, и все, что под руку попадется. К концу месяца страсти поутихнут, вы постепенно войдете в привычный ритм.

СТРЕЛЕЦ. При решении возникших проблем, скорее всего, на помощь придут новые знакомые, которых вы встретите в начале июня. После 6-го числа рискуете попасть в лапы мошенников: старайтесь не покупаться на лесть и красноречие. К концу периода удача наконец перейдет на вашу сторону. Можете с чистой совестью отправиться в отпуск.

КОЗЕРОГ. После 4 июня придется столкнуться с недобросовестными чиновниками. Не дайте себя обмануть, иначе вас полностью поглотит бумажная волокита. С 13 июня вплоть до окончания периода рекомендуем приостановить кипучую деятельность. Вы давно заслужили отдых.

ВОДОЛЕЙ. В июне вашим разносторонним способностям найдется новое применение. Включите воображение, не бойтесь экспериментировать — и очень скоро добьетесь успеха и признания в новом деле. Надеемся, овации не вскружат вам голову: возомнив себя самым-самым, рискуете растерять друзей.

РЫБЫ. В первую летнюю неделю предстоит много общаться «по службе и по дружбе». И несмотря на столь плотный график, вы везде будете чувствовать себя как рыба в воде. Однако к середине июня ощутите усталость и внутреннюю опустошенность: значит, пора сбавить обороты. Старайтесь больше отдыхать.

ОВЕН. Первые дни июня подходят для запуска новых проектов, командировок и общения с деловыми партнерами. Если не растеряетесь, уже к 6-му числу добьетесь успеха и неплохо заработаете. Правда, потом дела пойдут не столь блестяще. Не конфликтуйте, избегайте интриг, тогда к середине месяца все неприятности улетучатся.

ТЕЛЕЦ. В конце первой — начале второй недели месяца возможны изменения на работе: объявится новый босс или вас переведут в другой отдел. Примите это как данность: сейчас вы не в силах изменить ситуацию. Советуем не ввязываться в авантюры и не давать в долг. Готовьтесь к переговорам и командировкам. Жизнь на колесах утомительна, зато принесет немалую прибыль.

КОЛЛЕДЖ ЧЕМПИОНОВ

В последние годы Ботанический сад на массиве Чимбай города Нукуса вследствие засушливого климата очень поредел. В связи с 70-летним юбилеем города здесь было начато строительство спортивного колледжа олимпийского резерва.

В нынешнем году накануне праздника независимости намечено сдать в эксплуатацию первую очередь данного колледжа. Будет построен комплекс с современным учебным корпусом и залами для проведения занятий по многим видам спорта.

Эту ответственную задачу выполняют специалисты строительной организации «Бинокор-21». Строители в нынешнем году выполнят строительно-монтажные работы на 1 миллиард 500 миллионов сумов.

— Два месяца прошло с тех пор, как мы начали работу, — говорит начальник участка **Уралбай ДЖАНАБЕРГЕНОВ.** — Здесь в две смены трудятся более 150 строителей. Мы используем все возможности для того, чтобы закончить строительство сооружения в намеченные сроки.

А.АРТЫКБАЕВ (УзА)

НАВОИЙСКАЯ «СОНАТА» В САНКТ-ПЕТЕРБУРГЕ

Навоийский горно-металлургический комбинат славится не только своими передовыми рабочими, классными специалистами, но и самодеятельными артистами.

Во дворцах культуры комбината, действующих в городах Навои, Зарафшан, Учкудук, Зафарабад, Нурабад, работает более ста коллективов художественной самодеятельности.

В двадцати пяти художественных коллективах Дворца культуры «Фарход» в городе Навои искусством увлеченно занимаются более тысячи молодых людей. Одним из коллективов является группа «Соната», которая не раз успешно выступала за пределами республики. Недавно она приняла участие в V Международном фестивале «Невская радуга», проведенном в связи с 300-летним юбилеем Санкт-Петербурга.

— В этом международном фестивале участвовали 34 художественных коллектива из стран Содружества, — рассказывает художественный руководитель ансамбля «Соната» **Марина ХАРИТОНОВА.** — Наша группа успешно выступила в праздничном концерте. Зрители тепло встретили музыкально-сценическое представление «Молодой Узбекистан» и песни, исполненные на разных языках.

Я.УМАР (УзА)

С миру по шутке

Можно пить пиво по-немецки: с колбасками. Можно по-английски: с чипсами. А я люблю по-русски: с водкой.

* * *

В одном селе Горькое жили-были люди, которые сладкого отродясь не пробовали. Тут приехал к ним мужичок один.

— А чаво приехал? Чаво привез?

— Сладкое! А также полусладкое, сухое и полусухое.

* * *

— Открываю утром холодильник, а там — ничего... Ну, погоди, коварный живой йогурт...

* * *

Новые подушечки «Стиморол» — теперь уже без наволочек.



— Это жареная индейка. Перышки немного подгорели.

Хозяйке на заметку

ВОТ ТАКОЙ КОМПОТ

Ягодное изобилие этих дней хочется продлить и вспомнить зимой, когда полетят «белые мухи». Кроме традиционного варенья можно приготовить ароматный клубничный компот. По сравнению с вареньем он требует намного меньше сахара и времени, но так же вкусен и душист.

КЛУБНИЧНОЕ НАСЛАЖДЕНИЕ

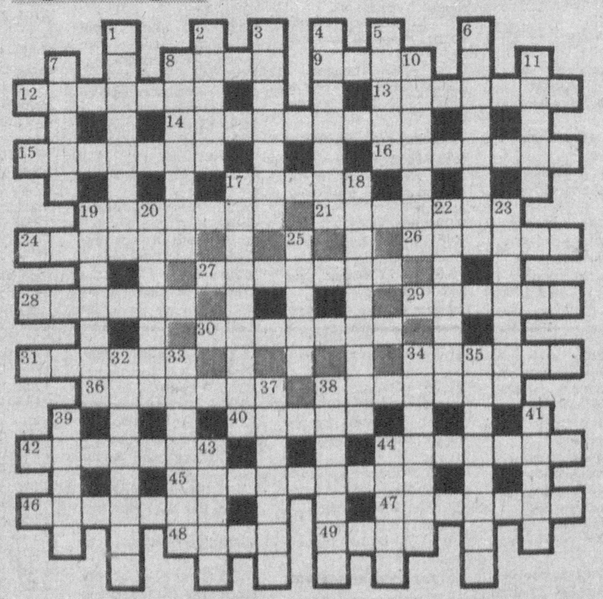
Прежде всего подготовьте банки — тщательно вымойте и простерилизуйте их. Вымойте и переберите ягоды, заполните ими каждую банку примерно на две трети. Вскипятите воду и крутым кипятком залейте банки доверху. Накройте подготовленными, простерилизованными крышками и оставьте остывать.

Когда банки остынут настолько, что за них можно будет безбоязненно взяться голой рукой, слейте воду из банок обратно в кастрюлю и снова дайте закипеть, добавив сахар из расчета 100 граммов на каждый литр объема ваших банок.

Как только сироп вскипит, снова залейте его в банки и быстро закупорьте их с помощью закаточной машинки. Теперь банки с компотом следует перевернуть и плотно укрыть одеялами в несколько слоев. Банки остынут примерно через сутки и за это время ваш продукт дозреет. Теперь его можно хранить без холодильника при обычной комнатной температуре.

Внимание: готовый компот получается весьма концентрированным и его вполне можно при употреблении разбавлять холодной кипяченой водой по вкусу — практически вдвое по отношению к первоначальному объему, что, между прочим, позволяет экономить еще и банки, и место на полках.

Кроссворд



ПО ГОРИЗОНТАЛИ: 8. Первый легендарный человеческий сын и первый преступник. 9. Пустыня, где, возможно, сохранилась лошадь Пржевальского. 12. Средний многолетний уровень воды в реке. 13. Минерал, к группе которого принадлежит асбест. 14. Прибор — «виновник» научного переворота в биологии. 15. Нидерландская серебряная монета, на реверсе которой в XVII веке был изображен орел. 16. Металл, легко растираемый в порошок. 17. Малая барка, обычная в прошлом на Каме и Печоре. 19. Конечный пункт путешествия Васко да Гамы к берегам Индии (тогдашнее название). 21. Быстроходная шлюпка китоловов. 24. Полярная медуза до 2 метров диаметром и свисающими щупальцами до 30 метров длины. 26. Дерево, цветение которого в Японии — синоним весны. 27. Животное, изображенное на гербе Судана. 28. Восточно-африканская страна, в которой полмиллиона иммигрантов из соседних стран. 29. «Мартышка, в зеркале увидя образ свой, тихохонько медведя толк ногой» (стилистическая фигура в басне И.Крылова). 30. Представитель северного народа, создавшего поворотный гарпун для охоты на морского зверя. 31. Родной город И.Репина. 34. Русский дипломат, открывший в 1496 году морской путь в Западную Европу вокруг Кольского и Скандинавского полуостровов. 36. Боразон, корунд, пемза (общее название). 38. Живописец, автор цикла картин «Люди колхозной деревни». 40. Песни альпийских горцев, исполняемые в манере фальцета. 42. Азиатская газель, на которую в прошлом обычно охотился лишь гепард. 44. Ядовитое вещество в позеленевшем картофеле. 45. Оптический прибор, необходимый в геодезии, навигации, военном деле. 46. «Один ученый человек» в стихотворении Н.Некрасова «В.Г.Белинский». 47. Специальность Сурито в рассказе Э.Хемигуэя «Непобежденный». 48. Мыс на севере Австралии. 49. Протока между озерами.

ПО ВЕРТИКАЛИ: 1. Скоморох в средневековой Германии. 2. Отравляющее газообразное вещество. 3. Руда меди и мышьяка. 4. Житель европейской страны, где есть деревня Капица, одним из высших орденов которой награжден П.Л.Капица. 5. Сжатая информация о фактах, событиях. 6. Яркий отличительный признак петуха. 7. Приток реки Кабул. 8. Японская роза, названная в честь чешского миссионера в Азии. 10. Причина действия. 11. Плод, из которого араб способен приготовить до ста блюд. 17. Русский поэт, мать которого была пленной турчанкой. 18. Знаменитая русская комедия, предшественница «Горя от ума» А.Грибоедова и «Ревизора» Н.Гоголя. 19. Самый маленький лесной олень. 20. Австрийский танец, форма которого встречается в произведениях Бетховена, Шуберта, Шумана. 22. Ненужные знания. 23. Русский композитор, написавший в XX веке более трехсот песен. 25. Турецкая крепость на Днестре, которую четырежды брали русские войска. 32. Одна из руководительниц молодежного подполья в Полтаве в годы Второй мировой войны. 33. Металл, килограмм которого в начале XX века стоил 50 тысяч рублей золотом. 34. Специальность, первым обладателем которой в России был, по мнению А.Пушкина, Н.Карамзин. 35. Оружие. Им в совершенстве владел Чингачгук. 37. Итальянское племя, покоренное римлянами. 38. Геологический период, когда появились древнейшие предки человека. 39. Пряность, индийский тмин. 41. Соцветие груши. 43. Роман Ж.Санд. 44. Каракатица, многие века снабжавшая человечество чернилами.

Ответы на кроссворд, опубликованный 23 мая

ПО ГОРИЗОНТАЛИ: 5. Шатров. 7. Грибок. 10. Лаура. 11. Пироп. 13. Ментик. 16. Сверло. 18. Винт. 19. Заумь. 20. Часы. 21. Статус. 23. Ханмун. 24. Этаж. 25. Нектарник. 26. Анод. 29. Четверостишие. 31. Жизнеописание. 33. Цинк. 36. Белояннис. 38. Устя. 40. Калхас. 41. Японцы. 42. Рагу. 43. Миасс. 44. День. 45. Забела. 48. Эрлинь. 50. Рогоз. 51. Стена. 52. Кониин. 53. Засада.

ПО ВЕРТИКАЛИ: 1. Раут. 2. Фрак. 3. Гипс. 4. Море. 5. Шантаж. 6. Трибун. 8. Бивуак. 9. Корчма. 10. Лента. 12. Плаун. 13. Мистик. 14. Бактериология. 15. Импрессионист. 17. Основа. 22. Сервантес. 23. Химизация. 27. Веник. 28. Филин. 30. ... приказ... 34. Нагар. 35. Клубок. 36. Баллон. 37. Спарта. 38. «Ундина». 39. Сцена. 46. Егор. 47. Азин. 48. Эссе. 49. Леда.

Главный редактор Сафар ОСТАНОВ

Редколлегия:

Абдулла ОРИПОВ
Абдулхафиз ДЖАЛАЛОВ
Азимжон АЮПОВ
Азиз НАСИРОВ
Ашур КАДИРОВ
Бобир АЛИМОВ
Норбобо ШАКАРОВ
(Первый заместитель главного редактора)
Алимкул СУЛТАНОВ
(Заместитель главного редактора)
Андрей ОРЛОВ
(Заместитель главного редактора — «Голос Узбекистана»)
Намаз САГДУЛЛАЕВ
Рахима ХАКИМОВА
Тулепберген КАИПБЕРГЕНОВ

ГОЛОС УЗБЕКИСТАНА

O'ZBEKISTON DEMOKRATIK PARTIYASI

ЎЗБЕКИСТОН ОВОЗИ

Учредитель: Центральный Совет Народно-демократической партии Узбекистана.

Адрес редакции: 700000, г. Ташкент, ул. Матбуотчилар, 32.
Наши телефоны: 133-54-55, 136-26-70.

Дежурный редактор Григорий КЛЯЦКИЙ

Газета зарегистрирована в Госкомпечати Республики Узбекистан.
Регистрационный № 43.
Объём — 2 печ.л.
Способ печати — офсетный, формат А2.
Заказ Г-369.
Тираж 3358

Отпечатано в типографии Издательско-полиграфической акционерной компании «Шарк», адрес предприятия: ул. Буюк Турон, д. 41.

Газета «Голос Узбекистана» набрана и сверстана на компьютерной базе редакции

Время подписания в печать по графику — 21.00
Номер подписан в 21.00