INV.№

ЭТА ДОРОГАЯ РОДИНА ПРИНАДЛЕЖИТ ВСЕМ НАМ!

ГОЛОС УЗБЕКИСТАНА

O'ZBEKISTON XALQ DEMOKRATIK PARTIYASI

ОБЩЕСТВЕННО-ПОЛИТИЧЕСКАЯ ГАЗЕТА

■ 6 ИЮНЯ ■ 2003 ГОД ■ 23 (568) ■ ВЫХОДИТ С 5 МАРТА 1992 ГОДА

СОБЫТИЯ НЕДЕЛИ

● **В резиденции Оксарой 4 июня под председательством Президента Ислама Каримова состоялось очередное заседание Попечительского совета Фонда развития детского спорта Узбекистана.** На заседании были обсуждены вопросы возведения в республике новых детских спортивных сооружений, утверждения бюджета фонда на 2003 год, производства отечественных спортивных товаров. «Жить во имя будущего нации — это священный долг каждого из нас», — отметил в своем выступлении перед участниками заседания глава нашего государства.

● **В Ташкенте состоялось седьмое совместное заседание узбекско-японского и японо-узбекского комитетов по экономическому сотрудничеству.** Стороны обменялись мнениями об активном участии инвесторов Японии в проводимом в Узбекистане процессе приватизации, расширении двустороннего сотрудничества в системе информационных технологий, водного хозяйства, транспортной инфраструктуры и коммуникаций, банковско-финансовой, малого и среднего бизнеса и других сферах.

● **В Ташкенте состоялась международная конференция на тему «Право человека на судебную защиту: проблемы теории и практики».** Она была организована совместно с Институтом стратегических и межрегиональных исследований при Президенте Республики Узбекистан, Ташкентским государственным юридическим институтом, немецким Фондом имени Конрада Аденауэра, Уполномоченным Олий Мажлиса по правам человека (Омбудсманом).

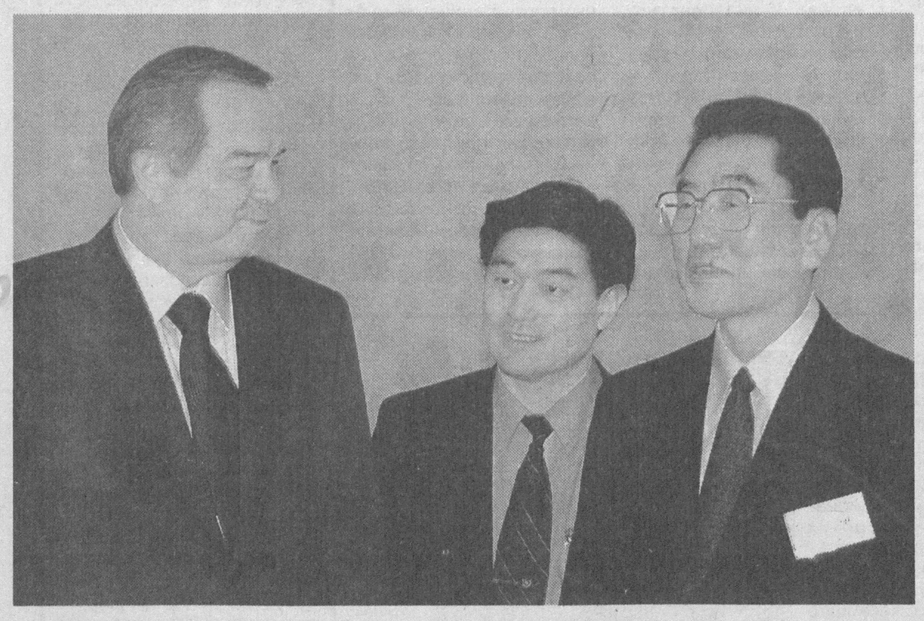

ПРИЕМ В РЕЗИДЕНЦИИ ОКСАРОЙ

Президент Республики Узбекистан Ислам Каримов 5 июня в резиденции Оксарой принял делегацию во главе с председателем Японско-Узбекского комитета по экономическому сотрудничеству, председателя правления компании «Мицуи» Нобуо Охаши.

Узбекистан и Япония, объявившие в июле 2002 года о взаимном стратегическом партнерстве, активно и последовательно развивают двусторонние отношения. На днях в столице состоялось очередное совместное заседание Узбекско-Японского и Японско-Узбекского комитетов по экономическому сотрудничеству. Несомненно то, что это мероприятие откроет новые возможности для расширения масштабов взаимных связей.

В ходе беседы Президент Ислам Каримов отметил, что руководство Узбекистана уделяет особое внимание вопросам сотрудничества с Японией, высоко ценит установленные отношения.

Уместно отметить, что Япония также придает важное значение сотрудничеству с Узбекистаном. Ибо взгляды наших стран едины не только в вопросе экономических связей, но они во многом совпадают и в политике, в частности, в международных вопросах.

В ходе беседы в резиденции Оксарой состоялся обмен мнениями по вопросам дальнейшего развития торгово-экономического сотрудничества между Узбекистаном и Японией, повышения объема завозимых из Страны восходящего солнца современных технологий и привлекаемых японских инвестиций.

Фото Д. ЮСУПОВА (УзА)

УЧАСТНИКАМ СПОРТИВНЫХ СОРЕВНОВАНИЙ «БАРКАМОЛ АВЛОД»

Дорогие мои сыновья и дочери!

Прежде всего я от всей души приветствую вас, юношей и девушек, всех наших соотечественников, участников спортивных игр «Баркамол авлод», собравшихся в эти незабываемые и волнующие минуты на древней и молодой Андижанской земле, являющейся жемчужиной Ферганской долины, на этой поистине неповторимой и величественной арене.

И наряду с вами, в первую очередь, искренне поздравляю: наших сыновей и дочерей, которые, несмотря на юность, удостоились чести называться чемпионами и призерами страны, Азии и мира;

тренеров и наставников, поднявших их на эти высокие рубежи, посвятивших воспитанникам всю свою любовь, опыт и мастерство;

всех родителей, сердца которых переполняются гордостью, любуясь силой и энергией своих детей.

Горячо поздравляю всех тех, кто внес свой достойный вклад в строительство современных спортивных сооружений для проведения на высшем уровне этого праздника молодости и красоты, всех жителей Андижана.

Я выражаю им свои самые лучшие пожелания. Пусть их руки не знают устали. Пусть всегда они будут здоровы и пусть всегда им сопутствует благополучие.

Эти соревнования под названием «Баркамол авлод» мы считаем еще одной страницей в реализации Национальной программы по подготовке кадров, ярким примером наших чаяний и устремлений на пути строительства нового государства и общества, создания достойной жизни, не уступающей ни в чем никому.

Эти спортивные состязания мы воспринимаем как возможность, созданную государством и народом для полного проявления нашими любимыми детьми своих способностей и дарований, как практическое воплощение всевозрастающего потенциала Родины и веры в завтрашний день.

Нет сомнения в том, что стартующие сегодня соревнования олицетворяют в себе большие преобразования, осуществляемые не только в Андижанской области, но и во всей стране, которые трудно было представить себе еще два-три года назад.

Я уверен, что эти соревнования пройдут на высоком уровне, в духе огромной воли к победе, честности и мужества, окрылят нашу молодежь. Будут способствовать укреплению их воли, верности Отчизне, воспитанию их людьми, которые возьмут на себя задачу по защите Родины.

Естественно, что такие крупные спортивные игры будут богаты увлекательной и острой борьбой, и каждый их участник мобилизует все силы и возможности для достижения победы. Вместе с тем я уверен, что на этих соревнованиях воцарится единый дух дружбы и братства, объединяющий всех спортсменов.

Если кто-то захочет понять нашу сегодняшнюю радость и гордость, все чувства, которые мы переживаем в эти волнующие мгновения, пусть взглянет на этот факел, что горит над площадью и олицетворяет символ пламенного сердца молодого поколения.

Убежден, что в душе любого человека, ставшего свидетелем такой прекрасной панорамы, такого величественного торжества, непременно пробудится наряду с гордостью и восхищением чувство глубокой любви к древней и вечно молодой родной стране.

Дорогие мои сыновья и дочери!

Прижимая всех вас к сердцу, я еще раз от всей души поздравляю вас с началом спортивных игр «Баркамол авлод». Желаю каждому из вас, мои дорогие, сил и энергии, счастья и удач в достижении высоких рубежей.

Ислам КАРИМОВ,
Президент Республики Узбекистан

ПУТЬ К СОВЕРШЕНСТВУ

5 июня в Андижане стартовали спортивные игры «Баркамол авлод-2003»

Во многих крупных спортивных соревнованиях мирового масштаба молодежь Узбекистана достигает хороших результатов. Спорт играет громадную роль в прославлении обновленного государства и популяризации здорового образа жизни народа. Такие форумы молодежи, как «Умид нихоллари», «Баркамол авлод», «Универсиада», проводимые в Узбекистане, заняли прочное место в спортивной жизни страны. Уникальная трехступенчатая система физического воспитания подрастающего поколения, созданная по инициативе Президента Ислама Каримова, стала стратегически важной частью реализации Национальной программы по подготовке кадров.

В обществе утверждается здоровый образ жизни, изменяется отношение людей, прежде всего молодежи, к своему здоровью. Об этом и других важных вопросах говорилось на состоявшемся очередном заседании Попечительского совета Фонда развития детского спорта Узбекистана. На нем Президент Ислам Каримов, в частности, подчеркнул: «Самое главное, чтобы наши дети росли здоровыми, чтобы наша нация была крепкой, волевой, чтобы никакие трудности и испытания не смогли сломить ее». Поэтому нет ничего важнее, чем воспитание всесторонне развитого поколения. И физическое, и духовное совершенствование облагораживает человека, делает его жизнь более интересным, более содержательным. Трехступенчатая же система направлена именно на эти цели.

Вот почему эти спортивные соревнования становятся с каждым годом все популярнее и масштабнее. Два года назад, в первых играх «Баркамол авлод», прошедших в Джизаке, юноши и девушки страны, обучающиеся в системе среднего специального и профессионального образования, состязались по восьми видам спорта. На этот раз в программу соревнований вошли уже 14 видов спорта. В течение всего учебного года в орбиту соревнований были вовлечены около 270 тысяч учеников. Для участия в финальных соревнованиях в Андижан съехались 2786 юношей и девушек, победивших в городских, районных и областных этапах. Посланцы всех областей страны, города Ташкента и Республики Каракалпакстан в течение недели будут состязаться в мастерстве и ловкости.

Вторые игры учащихся колледжей и лицеев Республики Узбекистан «Баркамол авлод» организованы Центром среднего специального и профессионального образования при Министерстве высшего и среднего специального образования, Государственным комитетом по физической культуре и спорту, Национальным Олимпийским комитетом, Советом Федерации профсоюзов Узбекистана, общественным движением молодежи Узбекистана «Камолот» совместно с хокимиятом Андижанской области, рядом других министерств и ведомств.

В ходе подготовки к финальным играм «Баркамол авлод-2003» в Андижане за рекордные сроки построен современный и хорошо оснащенный спортивный колледж олимпийского резерва. Кроме того, хозяева соревнований провели капитальную реконструкцию и модернизацию многих других спортивных объектов, колледжей и академических лицеев. В проведении Игр принимают участие спортивные арены областного центра, современные стадионы, площадки и спортивные залы Ханабада, Шахрихана, Алтынкульского, Мархаматского районов.

В эти дни улицы, скверы, площади и парки Андижана наполнены атмосферой необыкновенного праздника. Особенно многолюдно у главной спортивной арены города — колледжа олимпийского резерва. К открытию соревнований сюда потянулись тысячи андижанцев и гостей форума. Трибуны центрального стадиона, расчитанные на 20 тысяч зрителей, заполнились до отказа. Празднично украшены все объекты большого спортивного комплекса. Вокруг зеленой арены яркими красками переливаются цветы и воздушные шары.

Церемония открытия Игр явилась началом большого праздника. Высокие благородные идеи, направленные на подъем духовной силы участников соревнований, усиление их воли к победе, нашли свое отражение в театрализованном представлении.

Под звуки фанфар на зеленый газон стадиона выходят сборные Каракалпакстана, всех областей республики и города Ташкента — представители юного спортивного поколения страны. Одежда и праздничные атрибуты участников художественной самодеятельности наполняют зеленое поле стадиона пестрыми красками. Молодые воины, служащие в воинской части Андижана, под аплодисменты и радостные возгласы зрителей выносят Государственный флаг Республики Узбекистан и флаг Игр «Баркамол авлод-2003».

Торжественную церемонию открывает хоким Андижанской области К.Обидов.

Поздравление Президента страны Ислама Каримова участникам спортивных соревнований «Баркамол авлод» зачитывает Государственный советник Президента Республики Узбекистан Х.Султонов.

Звучит Государственный гимн Республики Узбекистан. Затем над стадионом проносятся слова торжественной клятвы участников соревнований и судей.

Наступает самый волнующий момент церемонии. На беговой дорожке стадиона появляются факелоносцы. Жизнеутверждающий огонь соревнований, зажженный с фокуса большой солнечной печи Института материаловедения научно-производственного объединения «Физика-Солнце» в Паркентском районе, под бурные аплодисменты участников, гостей и зрителей проходит по периметру стадиона. Огромную чашу стартующих соревнований зажигают чемпионка республики по курашу, учащаяся Андижанского колледжа олимпийского резерва Гульчехра Омонова и чемпион республики по боксу, ученик асакинского академического лицея Эльёр Гуломов. В небо устремляется яркое пламя огня, олицетворяющего духовную и физическую силу молодого поколения.

Разноцветные лучи прожекторов придают празднику неповторимый колорит. Под звуки национальных духовых инструментов начинается концертная программа церемонии открытия. Музыка и песни сочетаются с «живыми картинами» на трибуне и зеленом поле. Изображения современных архитектурных сооружений сменяются названиями областей-участников соревнований, словами «Баркамол авлод», «Узбекистон», «Спорт», «Тинчлик».

В праздничной программе принимают участие артисты Республиканского эстрадного объединения «Узбекнаво», Андижанского областного управления по делам культуры, танцевальные коллективы страны. Тысячи юношей и девушек из колледжей, лицеев и школ Андижанской области участвуют в массовых выступлениях.

В эпилоге торжественного открытия Игр все поле стадиона, каждый квадратный метр занимают юноши и девушки. Над собой они поднимают огромный, на все футбольное поле флаг соревнований, который колышется на ветру и переливается под лучами прожекторов.

Вторые игры юношей и девушек Узбекистана «Баркамол авлод» стартовали. В течение недели Андижан откроет стране имена многих талантливых и одаренных спортсменов. Юное спортивное поколение получит закалку и наберется опыта соревнований, чтобы в будущем защищать честь родной страны на мировых спортивных аренах.

В торжественной церемонии открытия Игр «Баркамол авлод-2003» приняли участие Государственный советник Президента Республики Узбекистан Т.Рискиев, заместитель Премьер-министра Республики Узбекистан Х.Кароматов.

Ильхом РАЗЗАКОВ,
Расулжон КАМОЛОВ
Фото Ш. АЛИМОВА (УзА)

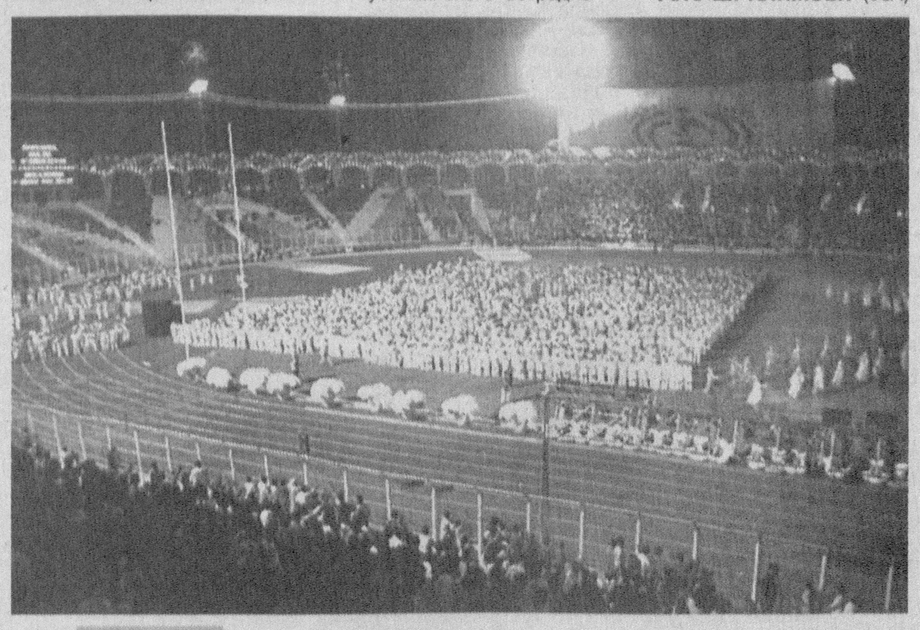

УКАЗ ПРЕЗИДЕНТА РЕСПУБЛИКИ УЗБЕКИСТАН

О назначении Джураева А.М. министром сельского и водного хозяйства Республики Узбекистан

Назначить Джураева Абдувохида Маматкуловича министром сельского и водного хозяйства Республики Узбекистан.

Президент Республики Узбекистан
И.КАРИМОВ

гор.Ташкент, 5 июня 2003 г.

ЛАНДШАФТНЫЙ МЕТОД АРХИТЕКТУРЫ

В Самаркандском государственном архитектурно-строительном институте состоялась научно-практическая конференция «Пути развития ландшафтного зодчества в Узбекистане».

Прибывшие из областей страны специалисты архитектуры и ученые обменялись мнениями об особенностях создания ландшафта, мерах по его развитию. (УзА)

ПЛАНЕТА СЕГОДНЯ

ЗАКРЫЛИ ПОСОЛЬСТВА

В среду в связи с повысившейся угрозой терактов закрылись посольства США и Норвегии в Эфиопии. На прилегающей к укрепленной территории посольства США в пригороде Аддис-Абебы полиция выставила блок-посты и проверяет весь проезжающий автотранспорт. Это посольство будет закрыто в течение трех дней, в норвежском посольстве пока отказались комментировать ситуацию.

ОЧЕРЕДНОЙ ТЕРАКТ

Чеченские боевики совершили теракт на территории Северной Осетии утром 5 июня примерно в 7.36. В МЧС Северной Осетии корреспонденту «Газеты.Ru» рассказали такую версию случившегося. Террористка-смертница проголосовала на дороге, ведущей на военный аэродром «Прохладный». Остановился на просьбу женщины именно тот автобус, который перевозил российских военных на строго охраняемый объект ВВС. Войдя в автобус, террористка взорвалась.

В МЧС России корреспонденту «Газеты.Ru» сообщили о гибели 15 человек. Среди них – 5 военных летчиков и 2 гражданских специалистов авиабазы, личности еще 8 погибших выясняются. 5 человек погибли на месте, остальные скончались от полученных ран позднее в больнице.

Возможно, сегодняшний теракт стал подтверждением данного Асланом Масхадовым в минувший понедельник обещания активизировать летом операции против федеральных сил. В заявлении, направленном им агентству Reuters, Масхадов заявил, что проведенный федеральными властями референдум в Чечне является фикцией и это будет доказано активизацией боевиков предстоящим летом. Первый громкий теракт случился уже 5 июня.

ГДЕ ЖЕ ХУСЕЙН?

На месте предполагаемой гибели Саддама Хусейна ведутся раскопки. Американские солдаты разбирают вручную развалины уничтоженного американской авиацией здания, где, как предполагается, мог находиться бывший президент Ирака Саддам Хусейн. На месте работ присутствуют эксперты-криминалисты, проводящие исследование всех обнаруженных останков. В здании в момент удара могли находиться около двух десятков человек. Сколько из них погибли, пока неизвестно.

НАЗВАН РАЗМЕР КОМПЕНСАЦИИ

ФРГ и Швейцария намерены выплатить 50 миллионов евро родственникам погибших в авиакатастрофе над Боденским озером, сообщает немецкая газета «Штутгартер нахрихтен». 1 июля 2002 года при столкновении над Боденским озером Ту-154 «Башкирских авиалиний» с грузовым «Боингом» погиб 71 человек, в том числе 69 российских граждан, большинство из которых были дети.

ИНСПЕКТОРЫ В ЗАЛОЖНИКАХ

В Грузии группа вооруженных мужчин взяла в заложники инспекторов ООН. Инспекторы были захвачены в Кодорском ущелье утром 5 июня. Как сообщил журналистам полпред президента Грузии в Кодорском ущелье Эмзар Квициани, нападавшие обезоружили сопровождавших сотрудников ООН миротворцев и увезли заложников в неизвестном направлении. Детали похищения уточняются. О требованиях похитителей пока ничего не известно.

НЕ ХОТЯТ МИРА

В среду десятки тысяч демонстрантов собрались на площади Сиона в Иерусалиме, чтобы выразить свой протест против плана мирного урегулирования палестино-израильского конфликта и против поддержки этого плана со стороны израильского правительства. По сообщению израильского радио, между одним из демонстрантов и представителем служб безопасности возникла потасовка, когда у первого изъяли транспарант с надписью «Шарон — предатель».

ПОРОШОК ДЛЯ ПРЕМЬЕРА

Бельгийскому премьеру прислали письмо с ядовитым порошком. Спецслужбы этой страны обнаружили белый токсичный порошок в десяти письмах, адресованных нескольким посольствам и общественным структурам на территории Бельгии.

По материалам интернет-сайтов Lenta.ru и Gazeta.ru, переданным 5 июня

BUSINESS BANK
Бизнес Банк
В лучших традициях

Погода

ЗОНТИК ПРИГОДИТСЯ

По сообщению Гидрометцентра, 6 июня

В ТАШКЕНТЕ переменная облачность, кратковременные дожди, грозы. Температура ночью 18-20, днем 27-29.

В КАРАКАЛПАКСТАНЕ И ХОРЕЗМСКОЙ области переменная облачность, кратковременные дожди, местами ливневые, грозы. В отдельных районах возможно выпадение града. Температура ночью 17-22, днем 25-30.

В БУХАРСКОЙ И НАВОИЙСКОЙ областях переменная облачность, кратковременные дожди, местами ливневые, грозы. В отдельных районах возможно выпадение града. Температура ночью 17-22, днем 25-30.

В САМАРКАНДСКОЙ, ДЖИЗАКСКОЙ И СЫРДАРЬИНСКОЙ областях переменная облачность, кратковременные дожди, местами ливневые, грозы. В отдельных районах возможно выпадение града. Температура ночью 17-22, днем 25-30.

В ТАШКЕНТСКОЙ области переменная облачность, кратковременные дожди, местами ливневые, грозы. В отдельных районах возможно выпадение града. Температура ночью 17-22, днем 25-30. В ГОРАХ: кратковременные дожди, местами ливневые, грозы. В отдельных районах возможно выпадение града. Температура ночью 8-13, днем 15-20.

В КАШКАДАРЬИНСКОЙ И СУРХАНДАРЬИНСКОЙ областях переменная облачность, кратковременные дожди, местами ливневые, грозы. В отдельных районах возможно выпадение града. Температура ночью 17-22, днем 25-30.

В АНДИЖАНСКОЙ, НАМАНГАНСКОЙ И ФЕРГАНСКОЙ областях переменная облачность, кратковременные дожди, местами ливневые, грозы. В отдельных районах возможно выпадение града. Температура ночью 18-23, днем 27-32.

(УзА)

ФАКТЫ, СОБЫТИЯ, ИНФОРМАЦИЯ

Пресс-служба ЦС НДП Узбекистана сообщает:

1 июня — Международный день защиты детей

Партийные организации на местах провели различные мероприятия, посвященные этой дате. Например, **Заминский РС НДПУ** совместно с хокимиятом района организовал праздничное угощение для 50 детей-сирот в кафе «Саёхат».

Янгиюльский городской совет партии совместно с местными отделениями фондов «Махалля» и «Соглом авлод учун» пригласил детей из малообеспеченных семей и детей-инвалидов в кафе «Буратино». Здесь для них был организован концерт и вручены подарки.

По инициативе **Хавастского РС** в детских садах «Машъал», «Гулшан», «Кичкинтой» проведены мероприятия на тему «Мы — дети XXI века».

Пискентский РС 40 учащимся младших классов подарил письменные принадлежности.

Партийные активисты **города Бекабада** побывали в четырех многодетных семьях и оказали им материальную помощь.

Дангаринский районный совет партии организовал спортивные соревнования в территориальных партийных организациях «Тантиксарой» и «Мукими» под девизом «Здоровая семья — гарант здорового общества». Принявшие в них участие учащиеся соревновались в различных видах спорта. Победителям соревнований первый секретарь РС З.Хамралиева вручила памятные подарки и спортивный инвентарь.

Ангренский и Ширинский городские, Амударьинский, Баяутский, Мехнатабадский, Мирзаабадский, Шараф-Рашидовский, Акалтынский, Сырдарьинский, Чустский, Учкурганский районные советы партии также организовали различные праздничные мероприятия. Здесь детей угощали сладостями, провели разнообразные представления, соревнования, вручили праздничные подарки.

Массово-политические, культурно-просветительские мероприятия

Бухарский ГС НДПУ в целях разъяснения внешней и внутренней политики государства создал пропагандистскую группу. Ее возглавляет опытный пропагандист С.Мамедов. В эти дни эта группа провела встречи в Бухарском технологическом институте пищевой и легкой промышленности, в УВД области, областных отделениях Народного банка и таможни по вопросам итогов IX сессии Олий Мажлиса, дополнений и изменений в Конституции Республики Узбекистан, а также реформы парламента.

Руководители **Андижанского городского, Мархаматского и Балыкчинского районных советов партии** приняли участие в мероприятиях, посвященных завершению учебного года. Выступая на них, партийные работники пожелали молодежи доброго пути в самостоятельной жизни и выразили уверенность в том, что молодежь внесет достойный вклад в процветание нашей страны.

Наманганский районный совет партии внес свою лепту в проведение праздника последнего звонка, проходившего в центре района для всех выпускников школ.

В первичных партийных организациях махалли «Иттифок» и библиотеки имени Бабура **города Андижана** прошли встречи на темы «Духовность — зеркало просвещения», «Отношения отцов и детей в семье». Участники мероприятий — родители и партийные активисты говорили о патриотическом и трудовом воспитании молодежи, повышении ее социально-политической активности.

Акалтынский РС совместно с районной прокуратурой, отделениями фонда «Нуроний», общественного движения молодежи «Камолот» среди учащихся социально- и агроэкономического колледжей организовали встречу на тему «Бдительность — веление времени». На встрече, проходившей в форме вопросов и ответов, директора колледжей и руководители ряда негосударственных некоммерческих организаций ответили на волнующие молодежь вопросы.

Интересная творческая встреча прошла в лицее-интернате одаренных детей городка Бустон **Зарбдорского района**. В ней приняли участие первый заместитель главного редактора газеты «Узбекистон овози» Норбобо Шакаров, главный редактор газеты «Тонг юлдузи» поэтесса Умида Абдуазимова и первый секретарь Джизакского ОС НДПУ М.Инамов.

Аналогичная творческая встреча, организованная **Янгикурганским РС,** прошла среди жителей махаллей «Кукер» и «Октом». На встрече, в которой участвовали поэты и писатели, разговор шел о согласии и дружбе между народами.

Чартакский РС провел ряд литературных вечеров среди молодежи и сотрудников педагогического колледжа, предприятия электросетей, детской оздоровительной зоны, территориальной партийной организации «Бешкапа», посвященных 363-летию Боборахима Машраба. В них активное участие приняли члены партии — писатели, поэты и артисты.

В партийных организациях

Дангаринский РС с участием секретарей первичных партийных организаций провел семинар по совершенствованию их деятельности. Первый секретарь райсовета З.Хамралиева, выступая на нем, высказала конкретные предложения по активизации работы партийных структур. По завершении семинара группе молодежи, вступившей в ряды НДПУ, были вручены партийные билеты.

Дустликский, Мирзачульский, Наманганский, Нарынский, Хонкийский, Чартакский, Касансайский, Галляаральский, Бахмальский, Зарбдорский, Заминский и Туракурганский районные советы партии провели собрания актива по вопросам выполнения решения Секретариата ЦС «Об организации обсуждения итогов V пленума ЦС НДПУ в первичных партийных организациях».

Уртачирчикский районный совет партии в ППО ширкатного хозяйства имени Алишера Навои организовал встречу за «круглым столом» на тему «По пути демократии и сотрудничества». На встрече, посвященной итогам IX сессии Олий Мажлиса и доклада на ней руководителя нашей страны И.А.Каримова, было проанализировано их значение, определены мероприятия по выполнению поставленных задач.

Аккурганский РС в целях содействия трудоустройству молодежи помог в организации кружка кройки и шитья «Бегойим». Швейному мастерству здесь начали обучаться 20 девушек.

Вести НДПУ

ВСТРЕЧА С МАХАЛЛИНЦАМИ

По инициативе Акмаль-Икрамовского райсовета НДПУ совместно с районным отделением фонда «Махалля» и городской таможенной службой в махалле «Кори егди» была проведена встреча, посвященная вопросам взаимодействия этой службы с предпринимателями в борьбе с контрабандной поставкой товаров широкого потребления. Наряду с этим были обсуждены вопросы борьбы с проявлениями религиозного фанатизма в условиях махалли, а также меры по поддержанию чистоты и соблюдению санитарных норм.

Во встрече приняли участие сотрудники городского таможенного управления полковник М.Худоеров и подполковник У.Ахмедов, сотрудник таможенной службы лейтенант Ш.Орипов. На собрание были также приглашены жители соседних махаллей «Шароф Рашидов», «Фуркат», «Бекобод».

Открывая встречу, председатель махаллинского совета «Кори егди» И.Мирзохидов отметил, что, несмотря на установленные запреты и ограничения на ввоз нелицензированных и недоброкачественных товаров, они все еще появляются на рынках и в торговых точках. В связи с этим трудно переоценить роль, которую могут сыграть в борьбе с данным негативным явлением махаллинские советы и сами жители махаллей. Полковник М.Худоеров в своем выступлении рассказал о том, какие меры принимают для предотвращения ввоза в город недоброкачественных контрабандных товаров сотрудники таможенной службы.

По второму вопросу выступил первый секретарь районного совета НДПУ М.Якубов. Он рассказал о том, что в районе создана и действует комиссия по борьбе с проявлениями религиозного фанатизма. Комиссия совместно с жителями махаллей старается предотвращать вступление молодых людей на путь религиозного фанатизма, а также содействует освобожденным по амнистии наладить нормальную жизнь. Это в полной мере соответствует политике руководства страны, которое осуществило амнистирование тех, кто по заблуждению оказался в сетях религиозного фанатизма. Сейчас перед территориальными парторганизациями стоит задача совместно с махаллинским активом помочь этим молодым людям найти свое место в обществе.

Выступившие от имени родителей и родственников амнистированных отмечали, что теперь самым главным для вернувшихся из мест заключения является как можно скорее найти сферу применения своих сил, будь то предпринимательство или работа на государственных предприятиях. Родители этих молодых людей выразили благодарность правительству республики за проявленное великодушие и доверие к их детям. Все собравшиеся сошлись во мнении, что сам гуманный акт амнистии имеет большое воспитательное значение.

С.МУХИТДИНОВА,
консультант Акмаль-Икрамовского районного совета НДП Узбекистана

НА ЛОНЕ ПРИРОДЫ — О СЕРЬЕЗНОМ

Выездной семинар секретарей первичных парторганизаций провел на днях Сергелийский райсовет НДПУ. Причем местом встречи актива выбрали не традиционный актовый зал, а зону отдыха на Ташкентском море.

Наверное, на стыке весны и лета такой выбор вполне оправдан. Тем более что разговор, несмотря на располагающий к отдыху окрестный пейзаж, получился обстоятельным и серьезным. И это понятно: ведь темой семинара была парламентская реформа в нашей стране и задачи партийных организаций в связи с предстоящими выборами в двухпалатный Олий Мажлис республики.

О необходимости серьезных корректив в деятельности всех структурных звеньев партии на предстоящий период говорилось на V пленуме Центрального Совета НДПУ, VI пленуме Ташкентского городского и пленумах районных советов партии. И тем не менее актуальность этих вопросов, доведение их сути и значения до каждого члена партии остаются по-прежнему в центре внимания всех советов НДПУ.

Это еще раз подтвердили выступления на семинаре секретарей первичных и территориальных парторганизаций района, которые касались не только политических аспектов предложенной для обсуждения темы, но и насущных социальных и житейских проблем, волнующих каждого из нас.

Лидия ШИШОВА,
консультант Сергелийского районного совета НДП Узбекистана

Вопросы юристу

УПРАВА НА БЮРОКРАТА

Плохо, когда в учреждении встречаешься с бюрократом. Можно ли найти управу на таких чиновников?

Ф.Таджиева,
пенсионерка,
Ташкентская обл.

На вопрос отвечает заведующий отделом права и социальных проблем нашей редакции **Икрам АХМЕТОВ**:

— В Узбекистане с первых дней независимости ведется решительная борьба с бюрократизмом. В последнее время люди все чаще обращаются за защитой в правоохранительные органы, ссылаясь при этом на соответствующие статьи Гражданского и Уголовного кодексов, другие законодательные акты.

В частности, статьи 207 и 208 Уголовного кодекса страны предусматривают ответственность за должностную халатность и бездействие. Эти правонарушения чиновников выражаются в невыполнении или ненадлежащем выполнении должностным лицом своих обязанностей вследствие небрежного или недобросовестного к ним отношения. При этом законным интересам граждан наносится вред — материальный или моральный, особенно когда имела место ничем не оправданная бумажная волокита.

Лицо, допустившее должностную халатность с вредными последствиями в первый раз, подвергается наказанию вплоть до исправительных работ сроком до трех лет. А представитель власти, повинный в умышленном невыполнении действий, которые он должен был выполнить по службе, может быть даже лишен свободы на срок до пяти лет.

Уроки предприимчивости

РАСТУТ ДОХОДЫ

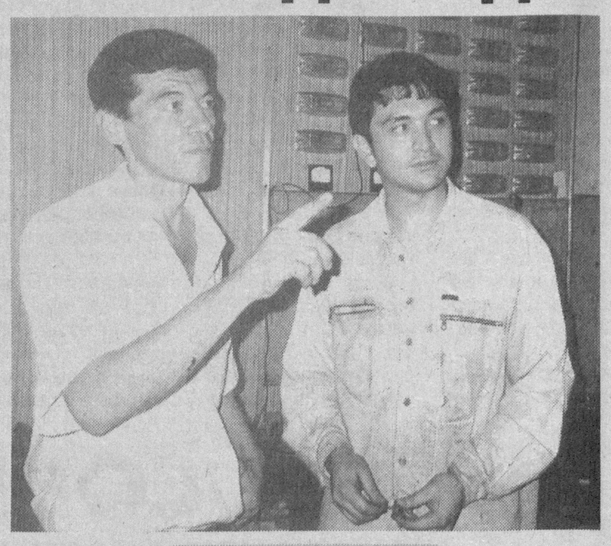

Когда Фахриддин Ибрагимов стал руководителем троллейбусного парка № 2 столицы, предприятие, можно сказать, погибало. Умелый хозяйственник не испугался трудностей и, засучив рукава, взялся за дело. Сегодня на этом транспортном предприятии почти полностью погашены дебиторская и кредиторская задолженности, своевременно выплачивается заработная плата, эффективно используется материально-техническая база.

Об успехах столичных электротранспортников красноречиво говорят производственные показатели. Так, за четыре месяца текущего года доходы депо составили свыше 133 миллионов сумов. В общей сложности в нынешнем году троллейбусы депо перевезли более 5 миллионов пассажиров.

Важным принципом работы коллектива стали бережное отношение к технике, экономия энергоресурсов, внедрение рационализаторских предложений. А в результате уже в ближайшее время доходы должны возрасти еще на сорок миллионов сумов.

Содействуют развитию предприятия, укреплению его экономического положения и производственная дисциплина, созданные благоприятные условия для труда и отдыха водителей и сотрудников подразделений депо. Например, в начале прошлого года лишь половина водителей выполнила план по доходам, теперь же этот показатель возрос до 80 процентов.

Усман УСМАНОВ

НА СНИМКАХ: старший мастер Абдубасит Ганиев и слесарь по ремонту электрооборудования Рустам Мансуров; водитель Дильшод Назаров готовится в рейс.

Фото автора

Сделано у нас

И ТЕПЛО, И ПОЛЕЗНО

Пять лет назад в городе Зарафшане было создано узбекско-российское совместное предприятие «Велан». Сегодня продукция этого СП поставляется не только на внутренний рынок нашей страны, но и экспортируется в Россию, Казахстан, Таджикистан и другие соседние государства.

— Мы производим продукцию, в основном, из верблюжьей шерсти, — говорит генеральный директор совместного предприятия **Зинаида ДЕМЕНТЬЕВА**. — Наши одеяла отличаются тем, что они теплые и оказывают целительное действие, не уступают аналогичной продукции Франции, Италии, Турции. Эти одеяла полезны для людей, подверженных простуде, с легковозбудимой нервной системой, а также обладают свойством предотвращения заболеваний. В настоящее время на нашем предприятии производятся более десяти видов одеял, а также джемперы для детей и взрослых, зимняя одежда.

Я.УМАР (УзА)

ЭКСПРЕСС ДО ДЖИЗАКА

Между городами Джизак и Самарканд начали курсировать новые электропоезда-экспрессы.

Каждый из поездов, которые совершают в день по два рейса, состоит из трех 80-местных современных, уютных и комфортабельных вагонов.

Пассажирский электропоезд стал курсировать между этими городами в феврале нынешнего года. Поезд, который утром отправлялся в рейс из Джизака в Самарканд и вечером — обратно, безусловно, не мог полностью удовлетворять потребности пассажиров. Однако эти рейсы были очень важны для изучения акционерным обществом открытого типа «Узжелдорпасс» пассажиропотока.

На основании заключений специалистов и предложений работников Джизакского и Самаркандского железнодорожных вокзалов правление общества внесло изменения в расписание движения поездов. Таким образом, начиная с последней недели мая по маршруту Джизак — Самарканд налажено двухкратное курсирование двух поездов. Остановки этих поездов на всех станциях маршрута очень удобны для населения Галляаральского, Булунгурского, Джамбайского районов.

Т.БЕКНАЗАР (УзА)

2003 год — Международный год пресной воды

УПРАВЛЯТЬ ВОДНЫМИ РЕСУРСАМИ

Центральная Азия является одним из засушливых регионов, в котором наблюдается нехватка водных ресурсов. Нельзя назвать достаточным уровень обеспеченности жителей региона питьевой водой. Поэтому необходимо беречь каждую каплю воды и очень важно при водопользовании применять передовые современные технологии.

Большой эффект в вопросах управления водными ресурсами дает усиление участия общественности. До недавних пор почти не наблюдалось участия общественности в этом процессе, работу в этом направлении вели только государственные и международные организации. Организованная на сегодняшний день в нашей стране новая Ассоциация водопользователей и несколько экологических общественных организаций вплотную приступили к решению этих вопросов. А Региональный экологический центр Центральной Азии вносит весомый вклад в повышение потенциала экологических общественных организаций, развитие их сотрудничества с государственными и международными организациями.

Уместно отметить, что в последние годы в нашей стране созданы определенные условия для широкого участия граждан в управлении водными ресурсами. На сегодняшний день в республике все более увеличивается число общественных организаций, занимающихся проблемами охраны окружающей среды. Такие негосударственные некоммерческие организации, как общественные объединения «Зарафшон», «За экологически чистую Фергану», «Логос», «Хает», «Союз защиты Арала и Амударьи».

Об этом шел разговор на международной научно-практической конференции в Национальном пресс-центре столицы, посвященной участию общественности в преодолении водного дефицита в Центральной Азии. Мероприятие проводилось экологическими негосударственными некоммерческими организациями совместно с Государственным комитетом по охране природы, Региональным экологическим центром Центральной Азии, нидерландской негосударственной организацией Millieukontakt Oost-Europa.

На международной конференции были заслушаны доклады на такие темы, как региональные аспекты экологической безопасности, налаживание рационального использования и справедливого распределения воды, роль общественности в достижении чистоты окружающей среды, экожурналистика — состояние, проблемы, перспективы. Состоялся обмен мнениями о мировом опыте трансграничного использования водных ресурсов.

Б.ХИДИРОВА (УзА)

СТАВИТЬ ДИАГНОЗ ПОМОГАЕТ КОМПЬЮТЕР

Новый способ рентгенодиагностики разработала группа ученых андижанских инженерно-экономического и медицинского институтов.

Этот способ основан на использовании компьютерной технологии. Суть новшества в следующем: к рентгеновскому аппарату подключается компьютер, что позволяет вывести изображение обследуемого органа на экран монитора. Практические испытания нового метода диагностики, проведенные на базе клиники Андижанского медицинского института, подтвердили высокое качество снимков и надежность разработанной технологии.

Есть и другие преимущества у нового способа. Если при традиционном методе рентгеноскопии на диагностику одного больного затрачивалось 30-40 минут, то с помощью нового способа на это уходит не более пяти минут. Во-вторых, компьютерная рентгеноскопия благодаря записям графических изображений в компьютере позволяет многократно наблюдать за функциями обследуемого органа больного. В-третьих, предлагаемый способ рентгеноскопии уменьшает лучевую нагрузку на пациента и врача-рентгенолога, одновременно увеличивает срок службы рентгеновской трубки и экономит электрическую энергию.

Новый способ получения рентгеновского изображения на обыкновенной бумаге поддержал Государственный комитет Узбекистана по науке и технике, а разработчики получили три патента на предложенные новшества. И главное, метод уже внедрен в практическое здравоохранение в лечебных учреждениях областей Ферганской долины.

НИА «Туркистон-пресс»
Андижанская обл.

Пестрый мир

БАР ДЖЕКА

Крошечный бар «10 колоколов» в не самом лучшем районе Лондона выставлен на аукцион с начальной ценой в 2 миллиона долларов.

Непомерность суммы объясняется тем, что именно здесь Джек-потрошитель присматривал себе жертвы.

МАЛЕНЬКИЙ МАЛЬЧИК СЛОМАЛ БТР

На проходившем в Голландии военном шоу был выставлен суперсовременный БТР «патриа» — гордость армии НАТО.

Устроители решили, что детишкам будет интересно поиграть внутри мощной машины, стоящей четверть миллиона долларов. Один маленький мальчик потянул на себя рычаг автоматического пожаротушения. Раздался хлопок, по полю поползло облако азота, толпа заметалась в панике, мальчишка исчез, а БТР вышел из строя.

БЕШЕНЫХ ЛИСИЦ ТЯНЕТ К ЛЮДЯМ

Румынский городок Питешть с населением 100 тысяч человек подвергся нашествию бешеных лис.

В дома, расположенные в предгорьях Южных Карпат, приходили больные животные и погибали прямо во дворах. Работники ветеринарной службы разбросали по окрестностям куриные яйца, начиненные вакциной против бешенства. Сложнее с бродячими собаками. Предложение об их усыплении отвергло общество защиты животных.

По материалам зарубежных изданий подготовила А. ПЕРЧЕНКО

ТАШКЕНТСКИЙ ФИЛИАЛ РЕСПУБЛИКАНСКОЙ БИРЖИ НЕДВИЖИМОСТИ ПРИГЛАШАЕТ НА АУКЦИОННЫЕ ТОРГИ!

На аукционные торги, проводимые 27 июня, 4, 11 и 18 июля 2003 года, выставляется:
детский сад № 264, принадлежащий Яккасарайскому районному отделению народного образования, находящийся по адресу: г.Ташкент, Яккасарайский район, ул.Яккасарай, дом 6.
Стартовая стоимость — 12 923 000 сумов, или 18 584 доллара США.
Напоминаем: данный детский сад реализуется без сохранения профиля деятельности.
Заявки для участия в аукционных торгах принимаются как от юридических, так и от физических лиц не позднее 1 часа до начала торгов.
Для участия на торгах оплачивается залоговая сумма в размере 10 % от стартовой стоимости объекта на р/с: 20203000000448035001 в ГОГА УзЖСБ, МФО: 00425, ИНН: 200950435.
Торги проводятся в 11.00 часов по адресу:
г.Ташкент, Мирабадский район, ул. Мовароуннахр, 16.
Телефоны для справок организатора торга: 144-44-73, 144-71-78
г.Ташкент, Шайхантахурский район, ул.А.Кадыри, 13

Криминальные истории

ПЕДАГОГ НЕ ВЫШЕЛ

Даврон Исмаилов из Ангрена, которому недавно исполнилось девятнадцать, готовился стать педагогом, учить и воспитывать детей. Студент-первокурсник факультета естественной географии областного пединститута в своем родном городе слыл прилежным и скромным. По словам преподавателей, ничего предосудительного за ним не значилось.

Да и родители рисовали образ своего сына исключительно в розовых тонах, считая, что из него выйдет первоклассный специалист.

Действительно, в институтских аудиториях и дома юноша выглядел неплохо. Но это была лишь маска. Существовал совсем другой Даврон. Его настоящий облик раскрылся на недавнем нашумевшем процессе в городском суде по уголовным делам. Д.Исмаилов оказался на скамье подсудимых вместе с соседом по дому, студентом технического колледжа Равшаном Шадыевым и юным бездельником Мансуром Алматовым.

Их обвиняли в тяжком, социально-опасном преступлении — разбое. Оказалось, юноши совершили целый ряд разбойных нападений. Обычно грабители подходили к женщине, сидящей на скамейке в городском парке, подсаживались к ней с двух сторон и, угрожая расправой, срывали с жертвы серьги, браслеты...

Именно так пострадала в ноябре 2002 года гражданка Э. О своей беде женщина сразу же известила милицию, нарисовав словесный портрет негодяев. К сожалению, не удалось выйти на след грабителей по свежим следам. Не прошло и недели после нападения на Э., как в том же парке обобрали гражданку И. Грабители орудовали без масок, их внешний вид пострадавшие описали в мельчайших деталях. Однако — вновь никаких результатов.

Затем от рук преступников серьезно пострадала гражданка Р. Ее избили, сняли дорогую кожаную куртку, отняли деньги, часы, паспорт и даже очки.

Почувствовав безнаказанность, дружки окончательно обнаглели и стали грабить людей на площадях и улицах города.

Но, как говорится, сколько веревочке не виться... Всех троих схватили с поличным. После тщательного расследования они предстали перед городским судом. Переполненный зал с одобрением встретил приговор: преступники лишены свободы на длительные сроки.

Похоже, не суждено Исмаилову учить других. Такую возможность он перечеркнул сам.

И.КРАМОВ

Ташкентская обл.

ТЕЛЕВИДЕНИЕ

ПОНЕДЕЛЬНИК, 9

«Ўзбекистон» телеканали

Телетомошабинлар диққатига!
Профилактика муносабати билан, 9 июн куни. «Ўзбекистон» телеканали кўрсатувлари соат 15.00 дан бошлаб кўрсатилади.

15.00 «Тахлилнома».
15.45 «Кўрсатувдан - кўрсатувгача».
16.05 «Баркамол авлод» спорт ўйинлари кундалиги.
16.30 «Камила». Телесериал.
Ёзги таътил кунларида.
«Болалар сайёраси»:
17.00 1. «Улғайиш поғоналари».
2. «Олтин тож». Телевизион ўйин.
18.00 Янгиликлар.
18.10 «Адабий жараён».
18.30 «Ўзбектелефильм» намойиши: «Регистонда оҳанглар бахси».
19.10 «Мулкдор».
19.25, 19.55, 20.25, 21.00 Эълонлар.
19.30 «Ахборот» (рус тилида)
20.00 Оқшом эртаклари.
20.15 «Соғинтирган садолар».
20.30 «Ахборот».
21.05 2003 йил - Обод маҳалла йили. «Кўпчилик қаторида».
21.25 ТВ-клип.
21.35 «Ўзбекистон» каналида илк маротаба: «Қиш сонатаси». Телесериал.
22.45 ТВ-клип.
22.55 «Баркамол авлод» спорт ўйинлари кундалиги.
23.25 «Япония турмуш тарзи». Ҳужжатли телесериал премьераси.
23.45 «Ахборот-дайжест».
00.05-00.10 Ватан тимсоллари.

«Ёшлар» телеканали

16.55 Кўрсатувлар дастури.
17.00 «Давр» ҳафта ичида.
17.30 «Янги авлод» почтаси.
17.45 «Ҳақиқат чегараси». Сериал.
18.10 ТВ-анонс.
18.15 Шофиркон оқшоми.
18.30 Тафаккур ёлқинлари.
18.45 Олтин мерос.
18.55, 21.55 Иклим.
19.00 Давр.
19.35 ТВ-- анонс.
19.40 Кўҳна оҳанглар.
19.50 Ёшлар овози.
20.10 Ниқоб.
20.15 «Меҳр кўзда». Мактубларга шарҳ.
20.35, 21.20, 22.35 Эълонлар.
20.40 «Гвадалупе». Телесериал.
21.25 Қишлоқдаги тенгдошим.
21.45 Олтин мерос.
22.00 Давр.
22.40 ТВ-анонс.
22.45 «Ёшлар» телеканалида спорт дастури: Интерфутбол.
0.25-0.30 Хайрли тун!

Телеканал «Тошкент»

17.10 Программа передач.
17.20 Сериал на ТТВ. «Узы любви».
17.55, 20.45, 21.40 Телегазета «Экспресс».
18.15 «Спорт ва болалар».
18.30, 20.00, 21.05, 22.15 «Пойтахт». Информационная программа.
18.50 Сериал на ТТВ. «Загадочная женщина».
19.35 «Медицина для Вас».
20.25 «Табриклаймиз-кутлаймиз».
21.25 «Согинч».
22.00 «Avto-news».
22.40 Кинооко. «Путешествие Гулливера» 1серия.
23.55-24.00 Спокойной ночи, мой город.

Международный телеканал

Первый канал. 6.30-8.00
16.30 Программа передач.
16.35 «Вести».
16.50 «Бенжамин Франклин». Мультфильм.
17.15 «Евроньюс» Новости.
17.20 «Памяти Евгения Матвеева».
17.50 «Жди меня».
19.00 «Кто хочет стать миллионером?» Телеигра.
20.00 «Время».
20.35 «Загадка Сфинкса». Художественный фильм.
21.40 «Бизнес ревю».
21.45 CFI представляет: «Великие люди века».
22.35 «Северная Атлантида». Документальный фильм.
23.00 «Саломея». Сериал.
23.50 «Ахборот» (рус.)
00.20 «Спокойной ночи!»

30-й канал

16.55 гача профилактика ишлари
16.55 Программа передач
17.00 «Познавательная программа»
17.30 «Теле-хамкор»
18.00 Киновечер на «30-м»: «Доктор Джекил или Хайд», комедия
19.30 «Ошикона», музыкальная передача
19.45 «Пятый ангел», сериал
20.45 «Теле-хамкор»
21.05 «Клип-совга»
21.20 «Спокойной ночи, малыши!»
21.30 Киновечер на «30-м»: «Вызов», остросюжетный фильм
23.15 Спорт на «30-м» - Профессиональный бокс
24.00 Программа передач

Первый канал

5.00 Телеканал «Доброе утро»
8.00, 11.00, 14.00, 17.00 Новости
8.05 Фильм «Цыган»
9.40 «Таинство обета»
10.10, 15.30 «Фабрика звезд - 2»
10.40 Следствие ведет Колобков
11.15 Что? Где? Когда?
12.35 «Непутевые заметки» с Дм.Крыловым
12.55 Док.детектив. «Гонка по встречной полосе».
13.30 «Путешествия натуралиста»
14.15 Живая природа.
15.20 Сканер. «Удар Лотоса»
16.00 «Большая стирка»
17.20 Памяти Е. Матвеева
17.50 Жди меня
19.00 «Кто хочет стать миллионером?»
20.00 Время
20.35 Премьера. Боевик «Удар Лотоса: Загадка Сфинкса». 1-я серия
21.40 Тайны века. «Олигарх из НКВД»
22.25 Ночное «Время»
23.10 Ударная сила. «Огненные стрелы»
23.40 «Короли смеха». Юрий Никулин. Часть 2-я
00.10 «Апология»

Россия

3.45 «Доброе утро, Россия!».
6.45 Комедия «Клуб первых жен».
8.40, 15.20, 17.50, 2.50 ВЕСТИ. ДЕЖУРНАЯ ЧАСТЬ.
9.00, 12.00, 15.00, 18.00, 3.00 ВЕСТИ.
9.20 «Короткое замыкание».
10.20 ВЕСТИ НЕДЕЛИ.
11.15, 14.45 «Экспертиза».
11.30 ВЕСТИ-МОСКВА. НЕДЕЛЯ В ГОРОДЕ.
12.20 «Что хочет женщина».
13.10 Сериал «Московские окна».
14.15 «Честный детектив».
15.50 «Вся Россия».
16.05, 21.30 ВЕСТИ-СПОРТ.
16.20, 18.30 МЕСТНОЕ ВРЕМЯ. ВЕСТИ-МОСКВА.
16.50 «Комиссар Рекс».Телесериал.
18.50 «Спокойной ночи, малыши!».
18.55 Сериал «Главные роли».
19.55 Сериал «Госпожа Победа».
21.00 Ток-шоу «ВЕСТИ+».
21.40 ВЕЧЕРНИЙ СЕАНС. «Штемп».
23.20 «Футбол России».
23.45 «Дорожный патруль».
24.00 НОЧНОЙ СЕАНС. «Ужин с убийством».
1.35, 3.15 Канал «Евроньюс» на русском языке.

ТВ-3

7.30 «Победоносный голос верующего».
8.00 М/с «Мумии возвращаются».
8.30 Х/ф «ФИКТИВНЫЙ БРАК».
10.30 Х/ф «ЖЕНИХ ИЗ МАЙАМИ».
12.00 Х/ф «ГОРЕЦ 2».
14.15 М/с «Рекс».
14.30, 19.00 Телесериал «МЭДИСОН».
15.00 Х/ф «ДОН ЖУАН».
17.00 Х/ф «ЗАТЯЖНОЙ ПРЫЖОК».
19.30, 24.00 Телесериал «ИСТОРИИ О ПРИВИДЕНИЯХ».
20.00 Х/ф «МОЛОДОЙ ТИГР».
22.00 Х/ф «ПОДСТАВА».
00.30 Х/ф «ЛЕД».
2.30 Телесериал «УБИЙЦЫ ЛУННОГО ОЗЕРА».

ВТОРНИК, 10

«Ўзбекистон» телеканали

6.00 «Ассалом, Ўзбекистон!»
8.00-8.35 «Ахборот».
8.35, 17.55 ТВ-маркет.
8.40 Газеталар шарҳи.
9.00 «Камалак». Болалар учун кинодастур.
9.45 «Буни умр дерлар».
10.00, 12.00, 14.00, 18.00 Янгиликлар.
10.05 «Мулкдор».
10.20 «Қурьер». Бадиий фильм.
11.45 «Нурли манзиллар».
12.05 «Кўпчилик қаторида».
12.25 Эстрада тароналари.
12.45 «Қиш сонатаси». Телесериал.
13.55 , 16.20 ТВ-анонс.
14.10 «Муносабат».
14.40 ТВ-клип.
14.50 «Яхшилик». Телешоу.
15.40 «Баркамол авлод» спорт ўйинлари кундалиги».
Ёзги таътил кунларида.
«Болалар сайёраси»:
16.25 «Қўшиғим - жон қўшиғим».
16.55 «Ватанимга хизмат қиламан».
18.10 «Баркамол авлод орзуси».
18.30 Репортаж.
18.35 Мумтоз наволар.
18.50 «Тафсилот».
19.05 «Инсон ва қонун».
19.25, 19.55, 20.25, 21.00 Эълонлар.
19.30 «Ахборот» (рус тилида)
20.00 Оқшом эртаклари.
20.15 FCN «Ўзбекистон янгиликлари» (инглиз тилида)
20.30 «Ахборот».
21.05 «Истеъмолчи».
21.25 ТВ-клип.
21.35 «Ўзбекистон» каналида илк маротаба: «Қиш сонатаси». Телесериал.
22.45 «Олтин бешик».
23.05 «Баркамол авлод» спорт ўйинлари кундалиги.
23.35 «Ахборот-дайжест».
23.55-24.00 Ватан тимсоллари.

«Ёшлар» телеканали

6.55 Кўрсатувлар дастури.
7.00 «Мунаввар тонг». Информацион-дам олиш дастури.
9.00 Давр.
9.15 Тонги сериал: «Виждон» 5-қисм.
10.00 ТВ-анонс.
10.05 «Янги авлод» студияси: Уй вазифаси, Катта танаффус, Мультфильм.
11.05 Саломатлик сирлари.
11.25 «Гвадалупе». Телесериал.
12.05 Бизнес - академия.
12.20 Ёшлар овози.
12.40 Ўзимизники.
12.50 ТВ-анонс ва минг бир ривоят.
13.00 Давр.
13.10 Ёзги таътил экрани: «Самовий саргузаштлар» 1 - қисм.
13.35 Ўйна, болажон, ўйна.
13.50 Интерфутбол.
15.30 Қишлоқдаги тенгдошим.
15.50 «Ҳақиқат чегараси». Сериал.
16.15 Қўли гул уста.
16.35 Автосалтанат.
16.50 Кўрсатувлар дастури.
16.55 «Янги авлод» студияси: Истиқлол чечаклари.
17.25 «Заргалдоқ». Мультфильм.
17.45 Таянч.
18.05 ТВ-анонс.
18.10 Ёшлар овози.
18.30 Автопатрул.
18.50 Олтин мерос.
18.55, 21.55 Иклим.
19.00 Давр.
19.35 «Давр»-интервью.
19.50 ТВ-анонс.
19.55 Кўҳна оҳанглар.
20.05 Болалар спорти: аҳвол қандай?.
20.25 Ғазал соғинчи.
20.45, 21.30, 22.35 Эълонлар.
20.50 «Гвадалупе». Телесериал.
21.35 Кутқарув «050».
21.50 Олтин мерос.
22.00 Давр.
22.40 ТВ-анонс.
22.45 «Ёшлар» телеканалида спорт дастури: 1.Нокаут, 2.Теннис.
23.45-23.50 Хайрли тун.

Телеканал «Тошкент»

17.10 Программа передач.
17.20 Сериал на ТТВ. «Узы любви».
17.55, 20.45, 21.55 Телегазета «Экспресс».
18.15 «Химия».
18.30, 20.00, 21.05, 22.15 «Пойтахт». Информационная программа.
18.50 Сериал на ТТВ. «Загадочная женщина».
19.35 «Хамшахарлар».
20.25 «Табриклаймиз-кутлаймиз».
21.25 «Всё о туризме».
22.40 Кинооко. «Путешествие Гулливера» 2-серия.
23.55-24.00 Спокойной ночи, мой город!

Международный телеканал

Первый канал. 6.30-8.00
16.30 Программа передач.
16.35 «Вести».
16.50 Мультсеанс.
17.10 «Евроньюс» Новости.
17.25 «Тихон Хренников. История жизни и любви».
18.00 «Земля любви, земля надежды». Сериал.
19.00 Художественный фильм.
19.55 «Танец любви». Телефильм.
20.00 «Время».
20.40 «Загадка Сфинкса». Художественный фильм.
21.45 «Бизнес ревю».
21.50 «Хроника».
22.00 «Олам бўйлаб».
22.45 FCN «Новости Узбекистана» (англ.)
22.55 «Мировые звезды».
23.05 «Саломея». Сериал.
23.55 «Ахборот» (рус.)
00.25 «Спокойной ночи!»

30-й канал

9.00 Программа передач
9.05 «Теле-хамкор»
9.30 Детский час
10.15 «Пауэр Рейнджерс, или могучие рейнджеры», сериал
10.40 «Мир боевых искусств»
11.10 «Скорая помощь», телесериал
12.00 «Вызов», остросюжетный фильм
13.30 «Она написала убийство», телесериал
14.10 Детский час
15.00 «Телешоу»
16.00 Спорт на «30-м»
16.50 Документальный сериал
17.30 «Теле-хамкор»
18.00 Киновечер на «30-м»: «Инстинкт убийства», триллер
19.30 «Ошикона», музыкальная передача
19.45 «Пятый ангел», сериал
20.45 «Теле-хамкор»
21.05 «Клип-совга»
21.20 «Спокойной ночи, малыши!»
21.30 Киновечер на «30-м»: «Чёрный рыцарь», комедия
23.15 «Титаны реслинга»
24.00 Программа передач

Первый канал

5.00 Телеканал «Доброе утро»
8.00, 11.00, 14.00, 17.00 Новости
8.05, 18.00 «Земля любви, земля надежды». Сериал
8.55, 20.40 Боевик «Удар Лотоса: Загадка Сфинкса».
9.55 «Шутка за шуткой».
10.10 «Фабрика звезд - 2»
10.35 Дисней-клуб.
11.15 Фильм «Хождение за три моря». 1-я серия
12.40 «Непутевые заметки» с Дм.Крыловым
13.00 Ударная сила. «Огненные стрелы»
13.30 «Короли смеха». Юрий Никулин. Часть 1-я
14.20 Док.сериал «Дикие штучки»
14.55 Фильм «Наследницы». 1-я серия
16.00 «Большая стирка»
17.25 Тихон Хренников. История жизни и любви
19.00 «Основной инстинкт».
20.00 Время
21.45 Лубянка. «Покушение на Тито»
22.30 Ночное «Время»
23.00 «На футболе»
23.30 Снежный человек. Русский след
24.00 «Апология»
1.00 Боевик «Операция «Медуза»

Россия

3.45 «Доброе утро, Россия!».
6.45, 18.55 Сериал «Главные роли».
7.40, 19.55 Сериал «Госпожа Победа».
8.40, 15.20, 17.50, 2.50 ВЕСТИ. ДЕЖУРНАЯ ЧАСТЬ.
9.00, 12.00, 15.00, 18.00, 3.00 ВЕСТИ.
9.20 «Короткое замыкание».
10.20 Фильм «Сегун».
11.30 «Колоссальное хозяйство».
11.45, 16.20, 18.30 ВЕСТИ-МОСКВА.
12.20 «Что хочет женщина».
13.10 Сериал «Московские окна».
14.15 К 90-ЛЕТИЮ КОМПОЗИТОРА. «Тихон Хренников. Руководитель музыки».
15.50, 24.00 «Дорожный патруль».
16.05, 21.30 ВЕСТИ-СПОРТ.
16.50 «Комиссар Рекс». Телесериал.
18.50 «Спокойной ночи, малыши!».
21.00 Ток-шоу «ВЕСТИ+».
21.40 ВЕЧЕРНИЙ СЕАНС. «Выкуп».
23.30 «Синемания».
00.15 СЕРИАЛ. «Сеть».
1.10 Сериал «Дживс и Вустер».
2.00, 3.15 Канал «Евроньюс» на русском языке.

ТВ-3

7.30 «Победоносный голос верующего».
8.00 М/с «Ураганчики».
8.30 Х/ф «ДОН ЖУАН».
10.30 Х/ф «ЛИЦО УБИЙЦЫ».
12.30 Х/ф «МОЛОДОЙ ТИГР».
14.15 М/с «Рекс».
14.30, 19.00 Телесериал «МЭДИСОН».
15.00 Х/ф «ФИКТИВНЫЙ БРАК».
17.00 Х/ф «ПОДСТАВА».
19.30, 24.00 Телесериал «ИСТОРИИ О ПРИВИДЕНИЯХ».
20.00 Х/ф «ПАРЕНЬ ХОТЬ КУДА».
22.00 Х/ф «ВАКУУМ».
00.30 Х/ф «ЗАТЯЖНОЙ ПРЫЖОК».
2.30 Телесериал «УБИЙЦЫ ЛУННОГО ОЗЕРА».

СРЕДА, 11

«Ўзбекистон» телеканали

6.00 «Ассалом, Ўзбекистон!»
8.00-8.35 «Ахборот».
8.35 ТВ-маркет.
8.40 Газеталар шарҳи.
9.00 «Рангин дунё».
9.20 «Шарқ тароналари».
9.40 «Қишлоқ ҳақида ўйлар».
10.00, 12.00, 14.00, 18.00 Янгиликлар.
10.05 «Товус малика». Бадиий фильм.
11.35 «Мусиқамиз хазинасидан».
11.55 , 13.55 ТВ-анонс.
12.05 «Инсон ва қонун».
12.25 «Баркамол авлод орзуси».
12.45 «Қиш сонатаси». Телесериал.
14.10 «Истеъмолчи».
14.30 Кундузги сеанс: «У замонлар ўтиб кетди». Бадиий фильм.
15.45 «Баркамол авлод» спорт ўйинлари кундалиги.
16.10 «Ягона оилада».
Ёзги таътил кунларида.
«Болалар сайёраси»:
16.40 1. «Цирк, цирк, цирк».
2. «Болалар ва катталар».
17.40 «Алпомиш» изидан». Видеофильм. 1-қисм.
18.10 «Хунарманд».
18.30 «Умид». Телелотерея.
18.55 Бир жуфт қўшиқ.
19.05 «Ифтихор».
19.25, 19.55, 20.25, 21.00 Эълонлар.
19.30 «Ахборот» (рус тилида)
20.00 Оқшом эртаклари.
20.15 «Юзма-юз».
20.30 «Ахборот».
21.05 «Журналист таҳлили».
21.25 ТВ-клип.
21.35 «Тараққиёт уфқлари».
21.55 Ўзбекистон» каналида илк маротаба: «Камила». Телесериал.
22.25 «Баркамол авлод» спорт ўйинлари кундалиги.
22.55 «Ахборот-дайжест».
23.15-23.20 Ватан тимсоллари.

«Ёшлар» телеканали

6.55 Кўрсатувлар дастури.
7.00 «Мунаввар тонг». Информацион-дам олиш дастури.
9.00 Давр.
9.15 «Давр» - интервью.
9.30 Тонги сериал: «Виждон» 6-қисм.
10.15 ТВ-анонс.
10.20 «Янги авлод» студияси: Истиқлол чечаклари.
10.50 Таянч.
11.10 Кинотақдим.
11.30 «Гвадалупе». Телесериал.
12.10 Ёшлар овози.
12.30 «Ақлдан оздиради-ган ўйинлар». Сериал.
12.55 ТВ-анонс.
13.00 Давр.
13.10 Ёзги таътил экрани: «Самовий саргузаштлар» 2 - қисм.
13.35 «Меҳр кўзда». Мактубларга шарҳ.
13.55 «Ёшлар» телеканалида спорт дастури: 1 Нокаут, 2 Теннис.
14.55 ТВ-анонс.
15.00 «Ҳақиқат чегараси». Сериал.
15.25 Автопатрул.
15.45 «Бор эканда, йўқ экан». Бадиий фильм.
17.05 Кўрсатувлар дастури.
17.10 «Янги авлод» студияси: Оқ кабутар, Болалар шеърияти.
17.50 «Кел, дўстлашайлик». Мультфильм.
18.00 Олов билан юзма-юз.
18.15 ТВ-анонс.
18.20 Барча постлар диққатига.
18.40 Каталог.
18.50 Олтин мерос.
18.55, 21.55 Иклим.
19.00 Давр.
19.35 «Зинама-зина» телеўйини.
20.00 Спорт- лото.
20.10 Кўҳна оҳанглар.
20.20 Чемпион сирлари.
20.40, 21.25, 22.35 Эълонлар.
20.45 «Гвадалупе». Телесериал.
21.30 Ёшлар овози.
21.50 Олтин мерос.
22.00 Давр.
22.40 ТВ-анонс.
22.45 «Ёшлар» телеканалида спорт дастури: Интерфутбол.
0.25 – 0.30 Хайрли тун.

Телеканал «Тошкент»

17.10 Программа передач.
17.20 Сериал на ТТВ. «Узы любви».
17.55, 20.45, 22.15 Телегазета «Экспресс».
18.15 «Экран детям».
18.30, 20.00, 21.05, 22.55 «Пойтахт». Информационная программа.
18.50 Сериал на ТТВ. «Загадочная женщина».
19.35 «Музыкальная гостиная».
20.25 «Табриклаймиз-кутлаймиз».
21.25. «Аптека слушает. Прямой провод.
22.35 «Аёл-калби».
23.20 Кинооко. «Певец на свадьбе».
00.40-00.45 Спокойной ночи, мой город!

Международный телеканал

Первый канал. 6.30-8.00
16.30 Программа передач.
16.35 «Вести».
16.50 Мультсеанс.
17.10 «Евроньюс» Новости.
17.25 Документальный фильм.
18.00 «Земля любви, земля надежды». Сериал.
18.50 «Поле чудес».
20.00 «Время».
20.35 Н. Басков, Л. Лещенко, Н. Бабкина, Д. Русос, «Бони М», «Баккара» в концерте «Мелодии и ритмы зарубежной эстрады по-русски».
23.00 «Спортивные технологии».
23.20 «Саломея». Сериал.
00.05 «Ахборот» (рус.)
00.35 «Спокойной ночи!»

30-й канал

9.00 Программа передач
9.05 «Теле-хамкор»
9.30 Детский час
10.15 «Пауэр Рейнджерс, или могучие рейнджеры», сериал
10.40 Спорт на «30-м»
11.10 «Скорая помощь», телесериал
12.00 «Чёрный рыцарь», комедия
13.30 «Она написала убийство», телесериал
14.10 Детский час
15.00 «Телешоу»
16.00 Спорт на «30-м»
16.50 Документальный сериал
17.30 «Теле-хамкор»
18.00 Киновечер на «30-м»: «Сладкий и гадкий», комедия
19.30 «Ошикона», музыкальная передача
19.45 «Пятый ангел», сериал
20.45 «Теле-хамкор»
21.05 «Клип-совга»
21.20 «Спокойной ночи, малыши!»
21.30 Киновечер на «30-м»: «Плохие парни», комедийный боевик
23.15 Спортивная передача
24.00 Программа передач

Первый канал

5.00 Телеканал «Доброе утро»
8.00, 11.00, 14.00, 17.00 Новости
8.05, 18.00 «Земля любви, земля надежды». Сериал
8.55 Боевик «Удар Лотоса: Загадка Сфинкса». 2-я серия
9.55 Тихон Хренников. История жизни и любви
10.35 Дисней-клуб.
11.15 Фильм «Хождение за три моря». 2-я серия
12.40 «Непутевые заметки» с Дм.Крыловым
13.00 Снежный человек. Русский след
13.30 «Короли смеха». Юрий Никулин. Часть 2-я
14.20 Док.сериал «Дикие штучки»
14.55 Фильм «Наследницы». 2-я серия
16.00 «Большая стирка»
17.25 Документальный детектив. «Теорема Фермы для следователей».
18.50 «Поле чудес»
20.00 Время
20.35 «Мелодии и ритмы зарубежной эстрады по-русски»
23.00 Триллер «Презумпция невиновности»
1.15 Комедия на «На крючке»

Россия

3.45 «Доброе утро, Россия!».
6.45, 18.55 Сериал «Главные роли».
7.40, 19.55 Сериал «Госпожа Победа».
8.40, 15.20, 17.50, 3.45 ВЕСТИ. ДЕЖУРНАЯ ЧАСТЬ.
9.00, 12.00, 15.00, 18.00 ВЕСТИ.
9.20 «В поисках приключений».
10.20 Фильм «Сегун».
11.30 «Москва-Минск».
11.45, 16.20, 18.30 ВЕСТИ-МОСКВА.
12.20 «Комната смеха».
13.10 Сериал «Московские окна».
14.15 «Синемания».
14.45 «Экспертиза».
15.50 «Вся Россия».
16.05 ВЕСТИ-СПОРТ.
16.50 Фильм «Безумный день монтера».
18.50 «Спокойной ночи, малыши!».
18.55 ПО ПРОСЬБАМ ЗРИТЕЛЕЙ. «Аншлаг». Старый Новый год».
21.50 ПРЕМЬЕРА. «Говорит ,и показывает Михаил Задорнов».
22.55 ПРЕМЬЕРА. Боевик «Эксперт».
00.50 Футбол. Чемпионат России. «Локомотив» (Москва) - «Спартак»(Москва). 2-й тайм.
1.50 «Дорожный патруль».
2.00 «Горячая десятка».
3.00 СЕРИАЛ. «Сеть».
3.55 Гимн России

ТВ-3

7.30 «Победоносный голос верующего».
8.00 М/с «Ураганчики».
8.30 Х/ф «ПО 206-й».
10.30 Х/ф «БОМБА ПОД БЕРЛИНОМ».
12.30 Х/ф «ЛЕД».
14.30, 19.00 Телесериал «МЭДИСОН».
15.00 Х/ф «ПАРЕНЬ ХОТЬ КУДА».
17.00 Х/ф «ВАКУУМ».
19.30, 24.00 Телесериал «ИСТОРИИ О ПРИВИДЕНИЯХ».
20.00 Х/ф «ГДЕ ТЕБЯ НОСИЛО».
22.00 Х/ф «ДВОЙНИК».
00.30 Х/ф «ЛИЦО УБИЙЦЫ».
2.30 Телесериал «УБИЙЦЫ ЛУННОГО ОЗЕРА».

ЧЕТВЕРГ, 12

«Ўзбекистон» телеканали

6.00 «Ассалом, Ўзбекистон!»
8.00-8.35 «Ахборот».
8.35 ТВ-маркет.
8.40 Газеталар шарҳи.
Ёзги таътил кунларида.
«Болалар сайёраси»:
9.00 1. «Цирк, цирк, цирк».
2. «Болалар ва катталар».
10.00 , 12.00, 14.00, 18.00 Янгиликлар.
10.05 «Ўзбекистон бастакорлари».
10.25 «Ямбўй ажинаси». Бадиий фильм.
11.55 , 12.25 ТВ-анонс.
12.05 «Тараққиёт уфқлари».
12.30 «Оталар сўзи - ақлнинг кўзи».
13.30 ТВ-клип.
13.40 «Журналист таҳлили».
14.10 «Бензаколонка маликаси». Бадиий фильм.
15.20 «Депутат».
15.35 «Камила». Телесериал.
16.05 «Аския».
Ёзги таътил кунларида.
«Болалар сайёраси»:
16.20 1. «Орзулар қанотида».
2. «Қизиқарли учрашувлар».
17.20 «Алпомиш» изидан». Видеофильм. 2-қисм.
17.45 «Харита». Халқаро шарҳ.
18.10 «Ўзбектелефильм» намойиши: «Тошкент оқшом оғушида». Премьера.
18.25 «Дунёқараш».
18.45 «Қўшиғимиз Сизга армуғон».
19.05 «Таянч нуқтаси».
19.25, 19.55, 20.25, 21.00 Эълонлар.
19.30 «Ахборот» (рус тилида)
20.00 «Оқшом эртаклари».
20.15 FCN «Ўзбекистон янгиликлари» (инлиз тилида)
20.30 «Ахборот».
21.05 Телемулокот.
21.45 ТВ-клип.
21.55 «Ўзбекистон» каналида илк маротаба: «Камила». Телесериал.
22.25 «Гиёҳвандлик - аср вабоси».
22.45 «Спорт; спорт, спорт».
23.00 «Ахборот-дайжест».
23.20-23.25 Ватан тимсоллари.

«Ёшлар» телеканали

6.55 Кўрсатувлар дастури.
7.00 «Мунаввар тонг». Информацион-дам олиш дастури.
9.00 Давр.
9.15 Тонги сериал: «Виждон» 7-қисм.
10.00 ТВ-анонс.
10.05 «Янги авлод» студияси: Оқ кабутар, Болалар шеърияти.
10.45 «Мультомоша».
11.00 Ёшлар овози.
11.20 «Гвадалупе». Телесериал.
12.00 Спорт-қитъаси (рус тилида)
12.30 Чемпион сирлари (рус тилида)
12.50 Ўзбек мумтоз мусиқасидан.
12.55 ТВ-анонс.
13.00 Давр.
13.10 Ёзги таътил экрани: «Самовий саргузаштлар» 3-қисм.
13.35 Интерфутбол.
15.15 ТВ-анонс.
15.20 «Ҳақиқат чегараси». Сериал.
15.45 Шофиркон оқшоми.
16.00 «Учинчи сайёра». Маърифий дастури.
16.50 Кўрсатувлар дастури.
16.55 «Янги авлод» студияси: Шоҳсупа, Жажжи гўзал.
17.45 Истиқлол умидлари.
18.00 ТВ-анонс.
18.05 Сийрат.
18.25 Табобат оламида.
18.45 Олтин мерос.
18.55, 21.55 Иклим.
19.00 Давр.
19.35 «Давр» – интервью.
19.50 ТВ-анонс.
19.55 Кўҳна оҳанглар.
20.10 Ёшлар овози.
20.30 Ҳозирги замон ўзбек шериятидан.
20.35, 21.20, 22.35 Эълонлар.
20.40 «Гвадалупе». Телесериал.
21.25 Бегойим.
21.45 Олтин мерос.
22.00 Давр.
22.40 ТВ-анонс.
22.45 «Ёшлар» телеканалида спорт дастури: Интерфутбол.
0.25-0.30 Хайрли тун.

Телеканал «Тошкент»

17.10 Программа передач.
17.20 Сериал на ТТВ. «Узы любви».
17.55, 20.45, 21.55 Телегазета «Экспресс».
18.15 «Навнихол».
18.30, 20.00, 21.05, 22.45 «Пойтахт». Информационная программа.
18.50 Сериал на ТТВ. «Загадочная женщина».
19.35 «Бурч ва масъулият».
19.50 «Узбектелефильм» студияси намойиш этади: «Нодир хазина».
20.25 «Табриклаймиз-кутлаймиз».
21.25 «Вторая половина».
22.15 «Ибрат».
23.10 «Кинооко». «Чужой билет».
00.45-00.50 Спокойной ночи, мой город.

Международный телеканал

16.30 Программа передач.
16.35 «Вести».
16.50 «Евроньюс» Новости.
17.10 «Москва слезам не верит». Художественный фильм.
20.00 «Время».
20.30 «Бизнес ревю».
20.35 «Деловые люди».
20.55 «Мир высоких технологий».
21.05 «Дурдаршан».
21.35 FCN представляет.
21.45 «Соккер клуб».
22.05 «Арт-каталог».
22.15 «Искандария кутубхонаси». Мўъжизалар олами.
22.50 Художественный фильм.
00.45 «Ахборот».
1.15 «Спокойной ночи!»

30-й канал

9.00 Программа передач
9.05 «Теле-хамкор»
9.30 Детский час
10.15 «Пауэр Рейнджерс, или могучие рейнджеры», сериал
10.40 Спорт на «30-м»
11.10 «Скорая помощь», телесериал
12.00 «Плохие парни», комедийный боевик
13.30 «Она написала убийство», телесериал
14.10 Детский час
15.00 «Телешоу»
16.00 Спорт на «30-м»
16.50 Документальный сериал
17.30 «Теле-хамкор»
18.00 Киновечер на «30-м»: «Высшая лига», комедия
19.30 «Ошикона», музыкальная передача
19.45 «Пятый ангел», сериал
20.45 «Теле-хамкор»
21.05- «Клип-совга»
21.20 «Спокойной ночи, малыши!»
21.30 Киновечер на «30-м»: «Балистик», остросюжетный фильм
23.15 Спортивная передача
24.00 Программа передач

Первый канал

5.00, 6.00, 9.00, 14.00, 17.00 Новости
5.10 Фильм «Вдали от Родины»
6.40 Мультсеанс.
7.10 Играй, гармонь любимая!
8.00 Фильм «Наследницы». 1-я серия
9.10 Праздничный «Ералаш»
9.30 Премьера. «Кремль-9»
10.10 Комедия «Гусарская баллада»
12.00 Концерт Н. Кадышевой и группы «Золотое кольцо»
13.25 Праздничный «Сканер»
14.25 «Большие родители». Андрей Миронов
15.05 Большая премьера. Мелодрама «Золотой век»
17.10 Фильм «Москва слезам не верит». 1-я и 2-я серии
20.00 Время
20.30 «Кривое зеркало». Евгений Петросян представляет...
22.50 Фильм «Цветы от победителей»
00.45 «АВВА» навсегда в фильме «Свадьба Мюриэль»

Россия

4.00 Детектив «Петровка, 38».
5.20 Мультфильмы.
6.20 «Утренняя почта».
6.55 «Комната смеха».
7.50 «Городок». Дайджест.
8.20 «ХА». Маленькие комедии.
8.30 Мелодрама «Есения».
11.10 Фильм. «Гвардия не умирает».
12.00, 14.00, 18.00 ВЕСТИ.
12.20 РОДНОЕ КИНО. «Полосатый рейс».
14.10 «Аншлаг».
15.10 Юбилейный концерт «Александра Пахмутова. Лучшие песни».
18.40 ПРЕМЬЕРА. «Фантазии Михаила Задорнова-3». «Все не так уж плохо!».
20.15 Комедия «Операция «Ы» и другие приключения Шурика».
22.20 НОЧНОЙ СЕАНС. «Внутреннее расследование».
00.45 СЕРИАЛ. «Сеть».
1.35 Сериал «Дживс и Вустер».
2.25 Канал «Евроньюс» на русском языке.

ТВ-3

7.30 «Победоносный голос верующего».
8.00 М/с «Ураганчики».
8.30 Х/ф «МОЙ БРАТЕЦ - БЕЙБ»
10.30 Х/ф «ПО 206-й».
12.30 Х/ф «БИТВА ДРАКОНОВ».
14.30, 19.00 Телесериал «МЭДИСОН».
15.00 Х/ф «ГДЕ ТЕБЯ НОСИЛО».
17.00 Х/ф «ДВОЙНИК».
19.30, 24.00 Телесериал «ИСТОРИИ О ПРИВИДЕНИЯХ».
20.00 Х/ф «БОЛЬШЕ, ЧЕМ ЛЮБОВЬ».
22.00 Х/ф «ВОИНЫ».
00.30 Х/ф «БОМБА ПОД БЕРЛИНОМ».
2.35 Телесериал «УБИЙЦЫ ЛУННОГО ОЗЕРА».

ПЯТНИЦА, 13

«Ўзбекистон» телеканали

6.00 «Ассалом, Ўзбекистон!»
8.00-8.35 «Ахборот».
8.35 ТВ-маркет.
8.40 Газеталар шарҳи.
Ёзги таътил кунларида.
«Болалар сайёраси»:
9.00 1. «Орзулар қанотида».
2. «Қизиқарли учрашувлар».
10.00 , 12.00, 14.00, 18.00 Янгиликлар.
10.05 «Онтарио сохили-даги воқеа». Бадиий фильм.
11.35 «Гиёҳвандлик - аср вабоси».
11.55, 13.55 ТВ-анонс.
12.05 «Шоҳ Султон ҳақида эртак». Мультфильм.
12.55 «Спорт спорт, спорт».
13.10 Мусиқий танаффус.
13.25 «Олам». Телеальманах.
14.10 Телемулокот.
14.50 «Қувноқлар ва зукколар». Телемусобака.
15.40 ТВ-клип.
15.50 «Яхшилар ёди».
16.10 «Камила». Телесериал.
Ёзги таътил кунларида.
«Болалар сайёраси»:
16.40 1. «Болаликнинг мовий осмони».
2. «Ўйла, Изла, Топ!» Телемусобақа.
17.40 «Алпомиш изидан». Видеофильм. 3-қисм.
18.10 Репортаж.
18.15 «Иқтидор». Интеллектуал телеўйин.
18.50 «Тафсилот».
19.05 «Зиё» студияси намойиш этади: «Эътиқод мустаҳкамлиги йўлида».
19.25, 19.55, 20.25, 21.00 Эълонлар.
19.30 «Ахборот» (рус тилида)
20.00 «Оқшом эртаклари».
20.15 «Соғинтирган садолар».
20.30 «Ахборот».
21.05 «Муносабат».
21.35 «Ўзбекистон» каналида илк маротаба: «Қиш сонатаси». Телесериал.
22.45 «Олтин бешик».
23.05 «Баркамол авлод» спорт ўйинлари кундалиги.
23.35 «Ахборот-дайжест».
23.40-23.45 Ватан тимсоллари.

«Ёшлар» телеканали

6.55 Кўрсатувлар дастури.
7.00 «Мунаввар тонг». Информацион-дам олиш дастури.
9.00 Давр.
9.15 «Давр» - интервью.
9.30 Тонги сериал: «Виждон» 8-қисм.
10.15 ТВ-анонс.
10.20 «Янги авлод» студияси: Шоҳсупа, Жажжи гўзал.
11.10 Бегойим.
11.30 «Гвадалупе». Телесериал.
12.10 Ёшлар овози.
12.30 «Ақлдан оздиради-ган ўйинлар». Сериал.
12.55 ТВ-анонс.
13.00 Давр.
13.10 Ёзги таътил экрани: «Самовий саргузаштлар» 4-қисм.
13.35 Истиқлол умидлари.
13.50 Интерфутбол.
15.30 Сийрат.
15.

Конечно, отрадно, что среди нашей молодежи есть много чемпионов, что в их честь на самых престижных аренах мира поднимают флаг нашей страны, что они прославляют нашу Родину. Все мы признаем, что подобные победы наполняют нас чувством гордости. И на сегодняшний день среди наших юношей и девушек подрастают такие чемпионы, и так будет продолжаться и впредь. Для этого мы в дальнейшем будем создавать все необходимые условия.

(Из выступления Президента Республики Узбекистан Ислама Каримова на заседании Попечительского совета Фонда развития детского спорта Узбекистана, состоявшемся 4 июня с.г.)

Завершился первый чемпионат республики по мини-футболу среди студентов.

ХОТЬ И МИНИ, НО ФУТБОЛ

В джизакском колледже Олимпийского резерва за главный приз боролись восемь команд из Ташкента, Карши, Ферганы и Бухары. Команда «Политехник» Джизакского политехнического института, закончив все игры без проигрыша, в финале встретилась с ферганской командой «Фар-Политех». Игра завершилась со счетом 6:3 в пользу джизакцев. Третье место досталось футболистам Ташкентского экономического университета.

ЦЕНТР ЗДОРОВЬЯ В СВОЕМ ДВОРЕ

В плавательном бассейне махалли «Урикзор», что в Акмаль-Икрамовском районе столицы, открылся летний сезон. Предназначенный для махаллинской детворы бассейн — лишь одно из сооружений, входящих в состав оздоровительного центра. Сейчас он сформировался полностью и пока является единственным подобным комплексом в районе.

— Центр создан с учетом пожеланий жителей и за счет их добровольных пожертвований, — говорит председатель совета махалли **Рахимжон НАЗЫРОВ.** — И, конечно, решающую роль сыграл испытанный народный метод строительства — хашар.

Да, люди не пожалели ни сил, ни средств, когда речь зашла о здоровье и досуге молодежи, составляющей здесь более половины населения.

За бассейном с мраморными бортами, облицованными изнутри керамикой, на бывшем пустыре расположились волейбольная и баскетбольная площадки, футбольное поле. Построен довольно просторный спортивный зал.

Центр не пустует. Особенно оживилась его работа после того, как в штат администрации махалли были включены медсестра Л.Лутфурахманова, которая заведует массажным кабинетом, и А.Зарипов, тренирующий юных футболистов.

Икрам АХМЕТОВ

НА СНИМКЕ: летняя часть оздоровительного центра.

Фото Зосима СОКОЛОВА

ЖЕНЩИНЫ НАЧИНАЮТ И ВЫИГРЫВАЮТ

В шахматно-шашечном клубе «Шохрух» Намангана состоялось первенство Узбекистана по шахматам среди женщин.

Борьбу за титул сильнейшей шахматистки страны оспаривали шестеро спортсменок высшей лиги из Ташкентской, Джизакской, Сырдарьинской и Наманганской областей.

В острых, напряженных поединках звание чемпионки страны и золотую медаль первенства завоевала ветеран шахмат в нашей стране ташкентка Лидия Малиничева, набрав 7,5 очка из десяти возможных. Четырехкратная чемпионка Узбекистана Ольга Сабирова удостоилась второго места, а бронзовая медаль досталась юной джизакской шахматистке Юлдуз Хамракуловой.

СОСТЯЗАНИЯ ЮНЫХ

В Навои состоялись финальные игры республиканского чемпионата «Футбол гунчаси» среди детей 1993-1994 годов рождения.

В них приняли участие лучшие команды из всех областей страны. Соревнования продолжались в течение недели.

Юные спортсмены Андижана, продемонстрировавшие на зеленом поле самую красивую и сильную игру среди своих ровесников, награждены призом «Футбол гунчаси» и дипломом первой степени. Ребята из Джизака и Навои заняли соответственно второе и третье места.

Биатлон

НОВИНКА ДОБАВИЛА ОСТРОТЫ

Самарканд стал местом проведения розыгрыша Кубка Узбекистана по летнему биатлону.

В течение трех дней 75 сильнейших «бегущих снайперов» из одиннадцати областей и столицы республики вели напряженный спор за почетный трофей. Основная борьба развернулась между биатлонистами Самаркандской, Наманганской областей и города Ташкента. Блестяще выступила быстро прогрессирующая в последние годы команда Самаркандской области, которая и стала обладательницей Кубка. Второе место заняла команда Наманганской области, третье — города Ташкента.

В первый день биатлонисты соревновались в кроссе. Лучше всех среди девушек пробежала дистанцию и стреляла на огневых позициях Зарема Мамедова, среди юношей первым стал Зубай Бабаджанов, сильнейшим среди мужчин — Руслан Насыров (все трое — из Самаркандской обл.), среди женщин победила Анна Коробко из Ташкента.

Во второй день прошла гонка преследования. Лидерам в основном удалось сохранить свои позиции. Только среди юношей вперед выдвинулся самаркандец Андрей Шарипов.

В третий день прошли так называемые массовые старты. Этот элемент в соревнованиях по летнему биатлону у нас применяется впервые. Его два года назад ввела Международная федерация биатлона (IBU). Суть новшества в том, что сразу десять спортсменов, показавшие в первые два дня самые высокие результаты, вновь выходят на старт и состязаются между собой.

Вот как прокомментировал нововведение IBU государственный тренер по прикладным видам спорта **Сергей Валентинович СЕРЕБРЯКОВ:**

— Новая формула делает соревнования по летнему биатлону еще более захватывающими и интересными. И в то же время дает возможность сильному спортсмену, допустившему досадный промах, исправить его. Например, среди девушек в кроссе и в гонках преследования лидировала Зарема Мамедова, а в массовых гонках победила Виктория Русанова из Ташкента. Среди юношей в этот день первое место занял наманганец Даниил Тарасов. А вот среди женщин все три дня уверенно лидировала Анна Коробко. У мужчин в массовом старте победителем стал наманганец Дмитрий Тарасов, который в первые два дня занимал второе место в турнирной таблице. Новый элемент, на мой взгляд, заметно добавил остроты и неожиданности в соревнования по летнему биатлону.

Рафаэль ЗАГРАТДИНОВ

Авиамоделирование

ТАШКЕНТЦЫ ВПЕРЕДИ

В Фергане прошел чемпионат Узбекистана по авиамоделированию среди кордовых моделей.

Одновременно здесь прошло юношеское первенство республики в этом же виде спорта.

В соревнованиях участвовали 83 спортсмена из различных регионов страны. Определились чемпионы Узбекистана нынешнего года. В классе моделей копий самолетов им стал мастер спорта Э.Ибрагимов из Наманганской области. Среди моделей воздушного боя победил тандем в составе Д.Васильева и А.Шатилова из Ташкента. В классе скоростных моделей лучшим признан мастер спорта из Ферганы А.Мирзаев. Среди гоночных моделей сильнейшей признана пара ташкентских мастеров спорта — С.Анохин и А.Калашников.

Лучше всех выполнила фигуры высшего пилотажа модель В.Тимашева, представлявшего Ташкентскую область.

В чемпионате Узбекистана первое командное место заняла сборная Ташкента, второе — Ферганской области, третье — Ташкентской области.

Победителями первенства среди юношей стали: в классе моделей копий самолетов — Д.Аметов (Ташкентская обл.), среди моделей воздушного боя — Е.Белоцерковский и А.Войтенков (г.Ташкент), в классе гоночных моделей — Д.Аметов и С.Котиков (Ташкентская обл.), среди пилотажных моделей — А.Шатилов (г.Ташкент), в классе скоростных моделей — Д.Тагиров из Ферганы.

Лучшей юношеской командой республики признана сборная Ташкента, на втором месте — моделисты Ферганской области, на третьем — Наманганской области.

Рафаэль АБДУЛЛАЕВ

Подборка подготовлена по материалам корреспондентов УзА и газеты «Голос Узбекистана»

Главный редактор Сафар ОСТАНОВ

Редколлегия:

Абдулла ОРИПОВ
Абдулхафиз ДЖАЛАЛОВ
Азимжон АЮПОВ
Азиз НАСИРОВ
Ашур КАДИРОВ
Бобир АЛИМОВ
Норбобо ШАКАРОВ
(Первый заместитель главного редактора)
Алимкул СУЛТАНОВ
(Заместитель главного редактора)
Андрей ОРЛОВ
(Заместитель главного редактора — «Голос Узбекистана»)
Намаз САГДУЛЛАЕВ
Рахима ХАКИМОВА
Тулепберген КАИПБЕРГЕНОВ

ГОЛОС УЗБЕКИСТАНА

ЎЗБЕКИСТОН ОВОЗИ

Учредитель: Центральный Совет Народно-демократической партии Узбекистана.

Адрес редакции: 700000, г. Ташкент, ул. Матбуотчилар, 32. Наши телефоны: 133-54-55, 136-26-70.

Дежурный редактор Рафаэль ЗАГРАТДИНОВ

Газета зарегистрирована в Госкомпечати Республики Узбекистан.
Регистрационный № 43.
Объём — 2 печ.л.
Способ печати — офсетный, формат А2.
Заказ Г-459.
Тираж 3358

Отпечатано в типографии Издательско-полиграфической акционерной компании «Шарк», адрес предприятия: ул. Буюк Турон, д. 41.

Газета «Голос Узбекистана» набрана и сверстана на компьютерной базе редакции

Время подписания в печать по графику — 21.00
Номер подписан в 21.00

Кумиры

АЛЕКСАНДР АБДУЛОВ: «СОЛНЦЕ, ЧТО Я ПОЛУЧИЛ В УЗБЕКИСТАНЕ, ЖИВЕТ ВО МНЕ»

Артист театра и кино Александр Абдулов хорошо известен зрителям и по фильмам, и по спектаклям московского театра «Ленком». Недавно Абдулов ездил на родину, в Фергану. При встрече он рассказал мне:

— Вырос я в Фергане, но корни у меня из Ивановщины и Смоленщины растут. И тюркские корни у нас в роду есть. Я счастлив, что почти двадцать лет жизни прожил в Узбекистане, в солнечной Фергане. Все то солнце, которое я получил, оно во мне. Я желаю счастья, благополучия и покоя этой земле.

В Фергане все встречали Абдулова как родного. Где бы ни появился — тут же собиралась толпа. А побывал он и во дворе, где вырос, и во второй ферганской школе, которую закончил, и на памятных могилах близких, покоящихся в узбекской земле, и в парке, куда бегал на танцплощадку, и на базаре.

Узбекский язык за эти годы Абдулов, кстати, не забыл. Говорил без акцента, вернее — с ферганским акцентом. И так блестяще торговался на базаре, что дехкане продавали ему свой товар с восторгом и уважением в глазах.

— Раньше постоянно бывал в Фергане, — говорит Александр. — А в 1980 году умер отец, через несколько месяцев старшего брата какие-то отморозки вечером на улице убили. Я приехал, забрал маму.

Лет двадцать на родине не был. Чего не ожидал, часто бывая в российской провинции, — Фергана в блестящем состоянии. Президент Каримов замечательно обустраивает страну! Ташкент прекрасно выглядит, настоящая столица. Кстати, землетрясение 66-го года я вместе с ташкентцами пережил. Приехал на первенство республики со сборной Ферганы по фехтованию. Соревнования, конечно, отменили...

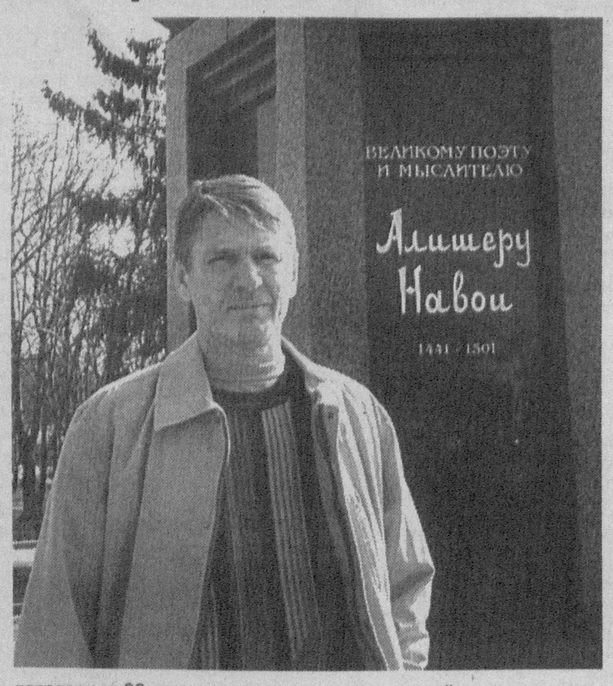

Разве мог мечтать маленький мальчик из Ферганы, что будет работать в прославленном московском театре, что будет сниматься в кино? И мог ли я мечтать, что когда-то, через много-много лет, на Центральной улице напротив театра моего отца будет висеть растяжка: «Творческая встреча с народным артистом России Александром Абдуловым».

...У него есть слава, много интересной и любимой работы, материальный достаток, наконец. У Абдулова большие планы, но есть и неосуществленные мечты.

Первая и главная: увидеть на театре, которым много лет руководил его отец, в котором много лет работали мать, брат, где он сам первый раз выходил пятилетним на сцену, фамилию и имя своего отца. Вторая мечта: приехать на гастроли в Узбекистан со своим театром антрепризы.

Не всегда, но мечты сбываются. Ну а мы будем ждать приезда земляка, его выступлений на нашей сцене.

Олег ШАТУНОВСКИЙ, соб. корр. ИА «Жахон»

Тендерная комиссия ГАЖК «Узбекистон темир йуллари»

продлевает срок приема документов на тендерные торги № 2 на поставку выправочно-подбивочно-отделочной машины ВПО-3-3000С, оснащенной блоком динамической стабилизации железнодорожного пути, в комплекте с необходимым количеством ЗИПов.

За тендерной документацией обращаться по адресу:
г.Ташкент, ул. Т.Шевчено, 7, ГАЖК «Узбекистон темир йуллари»,
Управление «Темирйуленилгитаъмин», комната 412,
тел.: 138-85-70, 138-88-03, 138-84-72.

Заявки на участие в тендере принимаются в течение 15 дней со дня опубликования объявления в средствах массовой информации.

Тест

ВАШ ХАРАКТЕР

Попробуйте ответить на вопросы теста. Отнеситесь к нему с долей юмора, но все же сделайте для себя вывод.

	ДА	НЕТ
1. Любите ли вы острые блюда?	4 очка	1 очко
2. Умеете ли говорить на любую тему?	3 очка	2 очка
3. Любите ли танцевать?	1 очко	3 очка
4. Бываете ли вы душой общества?	1 очко	3 очка
5. Хочется ли вам прыгать от радости?	4 очка	2 очка
6. Болит ли у вас иногда поясница?	1 очко	2 очка
7. Мягкую или жесткую зубную щетку предпочитаете? Мягкую — 1 очко, жесткую — 3 очка.		
8. Собираясь в парикмахерскую, знаете ли вы, какую прическу делать?	3 очка	1 очко
9. Любите ли вы кроссворды?	1 очко	4 очка
10. Имеете ли склонность к пессимизму?	1 очко	4 очка
11. Сказывается ли на вашем самочувствии позднее укладывание спать?	4 очка	1 очко

20 очков: натура тонкая, чувствительная, предпочитающая покой. Вы хороший друг, но многие считают вас надоедливым.

21-25 очков: вы флегматик, фаталист, нуждаетесь в доброжелательности знакомых.

Свыше 26 очков: ровный характер, умеющий контролировать чувства, желания, потребности, трезво и правильно оценивает людей.

Кроссворд

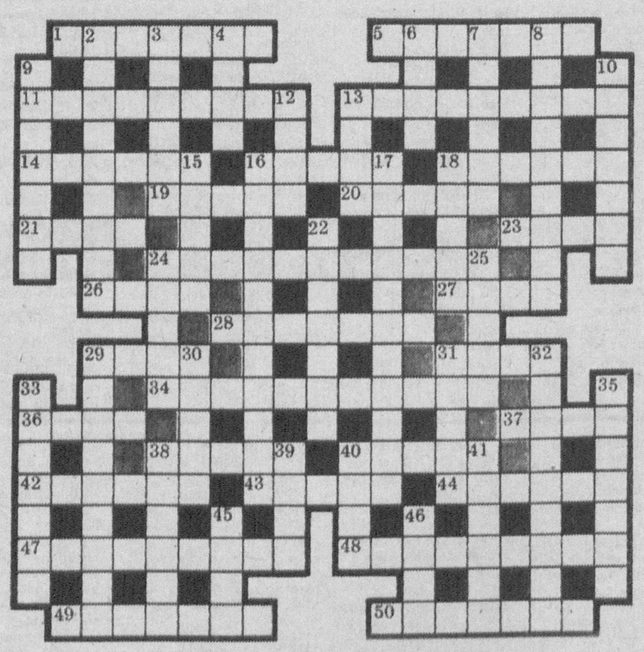

ПО ГОРИЗОНТАЛИ: 1. Главный враг муравьев в пустыне. 5. Профессия французского энтомолога Жана Анри Фабра. 11. Обычный метод допроса в застенках инквизиции. 13. Прибор из тех двух, показания которых Д.Дальтон каждое утро выходил записывать так, что соседи узнавали время с точностью до минуты. 14. Цветок, спутник дуба. 16. Приток Енисея. 18. Известный конструктор самолетов-истребителей. 19. Поселение корейцев в книге В.Арсеньева «По Уссурийской тайге». 20. Грызун, исконный сторож горных козлов. 21. Кентавр. Одеждой, пропитанной его ядовитой кровью, Деянира отравила Геракла. 23. Вещь, по шутке, совершенно не нужная рыбе. 24. Каждая из выходок барона Мюнхгаузена. 26. Порт на Красном море. В древности — Асана. 27. Положительный электрод. 28. Улицу надо переходить только на зеленый свет светофора (суть). 29. Испанская река с истоком в Кантабрийских горах. 31. Птица, которую на Руси называли пастушкой, или потатуйкой. 34. Авторское название картины В.Борисова-Мусатова «Грусть». 36. Складной предмет женского обихода, который в Испании часто — произведение искусства. 37. «И в чело, и в ... мы, в полуденный час, целовали красавца не раз». (М.Лермонтов. «Русалка»). 38. Город в Румынии. 40. Самый нелюбимый моряками ветер. 42. Охранитель зеленого луга. 43. Старинное русское название себялюбца, эгоиста. 44. Ломкий кустарник. Уголь из него используется при выделке пороха. 47. Население латиноамериканской страны, где всерьез верят, что бабочки могут превращаться в птиц. 48. Русский скульптор. С именами итальянца Россо и его связан главным образом европейский импрессионизм в области скульптуры. 49. Улитка, которую часто можно встретить на листьях кувшинки. 50. Островное «нефтяное» государство.

ПО ВЕРТИКАЛИ: 2. Жук, окрашенный в зеленовато-желтые тона с перламутровым отблеском. После гибели этот отблеск тускнеет, поэтому в коллекции жук не так красив, как в природе. 3. Кратковременный перерыв в работе. 4. Металл, о котором упоминает Марко Поло, посетивший в конце XIII века Персию. 6. Завел ... моду, а сам ушел в воду (пословица). 7. Каждый из двух малых кругов небесной сферы. 8. Жук, часто повреждающий дуб в степной зоне. 9. Европейский народ, первым выплывший через Гибралтар в Атлантический океан. 10. Оружие, которое в известной песне о матросе Железняке «не пустяк». 12. Герой в рассказе А.Грина «Эпизод при взятии форта «Циклоп». 13. Берестяное лукошко. 15. Немецкий композитор, испытавший мучительную «борьбу за Клару». 16. Собрание, совещание. 17. Работница прессы. 18. Плетенка для ловли рыбы, верша. 22. Славянское племя, главным городом которого был Смоленск. 24. Итальянский математик XV-XVI веков. 25. Самая значительная из гитаристок мира. 29. Русский ученый, исследователь Приуралья. В числе первых выступил против «водной» или «морской» теории возникновения чернозема и высказал мнение о наземно-растительном происхождении. 30. Уральское название тарантаса, долгушки, кузова на долгих дрогах. 31. Роскошное художественное изделие. 32. Низший полицейский служитель в селах старой России. 33. Одобрительное суждение о собственных поступках. 35. Город, где Р.Вагнер в день, когда ему исполнилось 59 лет, под дождем заложил строительство театра. 38. Самая, видимо, полезная для сада птица. 39. Меховая обувь на мягкой подошве. 40. Снасть для растягивания паруса. 41. Французский гуманист, издавший сочинения Аристотеля. 45. Обычная кладь на верблюде. 46. Американский лев, мясо которого кое-где едят.

Ответы на кроссворд, опубликованный 30 мая

ПО ГОРИЗОНТАЛИ: 8. Каин. 9. Гоби. 12. Ординар. 13. Змеевик. 14. Микроскоп. 15. Гульден. 16. Рутений. 17. Жиган. 19. Каликут. 21. Вельбот. 24. Цианея. 26. Сакура. 27. Носорог. 28. Уганда. 29. Эллипс. 30. Эскимос. 31. Чугуев. 34. Истома. 36. Абразив. 38. Пластов. 40. Йодль. 42. Джейран. 44. Соланин. 45. Дальномер. 46. Погодин. 47. Пикадор. 48. Йорк. 49. Ерик.

ПО ВЕРТИКАЛИ: 1. Шпильман. 2. Зарин. 3. Энаргит. 4. Югослав. 5. Обзор. 6. Гребешок. 7. Ярхун. 8. Камелия. 10. Импульс. 11. Финик. 17. Жуковский. 18. «Недоросль». 19. Кабарга. 20. Лендлер. 22. Балласт. 23. Туликов. 25. Хотин. 32. Убийвовк. 33. Ванадий. 34. Историк. 35. Томагавк. 37. Вольски. 38. Плиоцен. 39. Ажгон. 41. Щиток. 43. «Нанон». 44. Сепия.

С миру по шутке

Опять нас дурят: бульонные кубики «Кнорр» вовсе не кубики! Они — параллелепипеды!

* * *

Беспрецедентная акция компании «Кока-кола»: под каждой седьмой пробкой — водка!

— Как насчет того, чтобы сойти на берег и вынести мусор?

Хозяйке на заметку

СТОЛ ПО СЕЗОНУ

Многие целители древности, включая нашего великого земляка Ибн Сино, считали, что зимой и летом, весной и осенью человек не должен питаться одинаково. Пища, как и одежда, должна быть по сезону. Эта простая и очевидная истина в нашем быту почему-то не приживается. С упорством, достойным лучшего применения, мы круглый год ставим на стол плов, шашлык и манты либо пельмени.

Между прочим, японцы, достигшие самой высокой в мире средней продолжительности жизни, как раз строго придерживаются старинных представлений о правильном питании. Правильно, по их мнению, есть то, что посылает природа именно в этот сезон — в согласии и соответствии со своим ритмом.

Может, попробуем питаться по-японски и будем жить так же долго? Сейчас лето, стало быть, пора овощей. Не бойтесь на время проститься с мясом. Устройте отдых своему желудку и печени, дайте им почиститься от накопившихся шлаков. А в результате станете моложе, здоровее, стройнее и красивее.

КАБАЧКИ, ОЛАДЬИ И КАРТОФЕЛЬ

Лаковые, с нежно-зелеными спинками кабачки так и просятся с прилавка в вашу корзинку. К сожалению, не многие знают, что с ними делать. А ведь кабачки очень вкусны и полезны.

Выбирайте только самые молодые кабачки, у которых зеленоватая кожица. Те, у которых кожица побелела, уже перезрели и к столу не годятся. Как и те, у которых есть желтые, коричневые пятна.

Самое простое, тонко очистив кабачок, порезать его кружочками, все сразу посолить, а когда выступит сок, обвалять в муке и обжарить на растительном масле до румяной корочки.

Второй способ. Молодые кабачки можно не чистить. Просто помыть и потереть в стружку на крупной или средней терке. После чего добавить на полкило кабачков одно яйцо, 2-3 ложки муки, приправить солью и выпечь из этой массы небольшие оладышки.

И кружочки, и кабачковые оладьи подаются на стол со сметаной или специальным соусом, где сметана смешивается пополам с майонезом, добавляется зубчик чеснока, зелень и 5-10 нарубленных грецких орехов.

Очень эффектное, «большое» блюдо получается, если в том же масле, где жарились кабачки, обжарить целиком очень мелкий (размером с орех) молодой картофель и подать его вместе с кабачками, украсив зеленью. Можно также обжарить нарезанную тонкими кружочками одну-две молодые морковки, что дополнительно обогатит блюдо и придаст ему нарядный вид.

Замечание для особо упорных мясоедов: если вы уж совсем не можете без мяса, обжарьте отдельно 300 граммов мясного фарша с луком и специями или со свежей зеленью и добавьте это к кабачкам и картофелю. Получится дешево и не слишком тяжело для желудка. А вкусно будет. Гарантируем.