RESPUBLIKASI MILLIY KITOB PALATASI

ЭТА ДОРОГАЯ РОДИНА ПРИНАДЛЕЖИТ ВСЕМ НАМ!

ГОЛОС УЗБЕКИСТАНА

ОБЩЕСТВЕННО-ПОЛИТИЧЕСКАЯ ГАЗЕТА

O'ZBEKISTON XALQ DEMOKRATIK PARTIYASI

■ 25 июля ■ 2003 год ■ 30 (575) ■ ВЫХОДИТ С 5 МАРТА 1992 ГОДА

СОБЫТИЯ НЕДЕЛИ

● **В печати опубликовано Решение заседания Кабинета Министров Республики Узбекистан «Об итогах развития экономики и социальной сферы за 1 полугодие 2003 года и реализации мер по важнейшим приоритетным направлениям реформ в этих сферах».** В нем отмечена тенденция устойчивого экономического развития страны в первом полугодии, а также определены конкретные меры, вытекающие из доклада Президента Ислама Каримова на этом заседании.

● **Президент Республики Узбекистан Ислам Каримов 22 июля принял в резиденции Оксарой председателя правления открытого акционерного общества «Газпром» Российской Федерации Алексея Миллера.** В декабре прошлого года между Национальной холдинговой компанией «Узбекнефтгаз» и «Газпромом» подписано «Соглашение о стратегическом сотрудничестве в газовой сфере», положившее начало новым отношениям с «Газпромом». На встрече в резиденции Оксарой обсуждались вопросы нынешнего состояния и перспектив сотрудничества, рассматривались возможности разработки новых взаимовыгодных проектов.

● **Подходит к завершающему этапу строительство третьей очереди Ташкентской малой кольцевой дороги.** Ее общая протяженность составляет 32 километра. Скоро магистраль станет украшением целого ряда жилых массивов столицы. Строители посвящают свой труд 12-й годовщине независимости Узбекистана.

Навстречу Дню независимости 12

ЗЕРКАЛО НАЦИОНАЛЬНОЙ КУЛЬТУРЫ

Благодаря независимости в нашей стране придается большое значение вопросам кардинального улучшения деятельности культурно-просветительных учреждений.

Важным руководством к действию в этом направлении служит принятый 12 января 1998 года Указ Президента Ислама Каримова «О коренном улучшении и совершенствовании деятельности музеев». В соответствии с этим документом уделяется особое внимание вопросам бережного сохранения, глубокого изучения и широкой пропаганды находящихся в музеях уникальных ценностей, подготовки и повышения квалификации специалистов в этой области.

Результат этой работы ощутимо проявляется в деятельности Государственного музея искусств Узбекистана. Хотя прошло немало лет со времени строительства здания музея, оно ни разу не ремонтировалось. Теперь это здание полностью реконструировано в соответствии с требованиями времени, оснащено самой современной техникой и оборудованием.

Напомним, что в этом музее хранится более 50 тысяч редких экспонатов, связанных с историей нашей нации и других народов. Это, например, исторические памятники, найденные во время археологических раскопок Варахши и относящиеся к периоду итальянского Возрождения. Большинство из них представляют собой уникальные творения, которые не демонстрировались посетителям на протяжении пятидесяти лет. Поэтому выставки, где представлены такие редчайшие экспонаты, вызывают большой интерес у зрителей.

Вместе с тем коллектив музея вносит свой вклад в реализацию Национальной программы подготовки кадров. Здесь проводятся учебные и практические занятия по истории национального искусства для студентов Национального института художеств и дизайна имени Камолиддина Бехзода, учащихся лицея изобразительного и прикладного искусства Академии художеств Узбекистана. Доброй традицией стала также организация персональных выставок молодых художников.

Коллектив музея ведет активную подготовку к 12-й годовщине независимости нашей Родины. Этой священной дате посвящается выставка на тему «Искусство Узбекистана — в годы независимости», которая будет устроена в ближайшее время. Готовится к изданию специальный альбом, рассказывающий об уникальных сокровищах музея.

Н.УСМОНОВА (УзА)

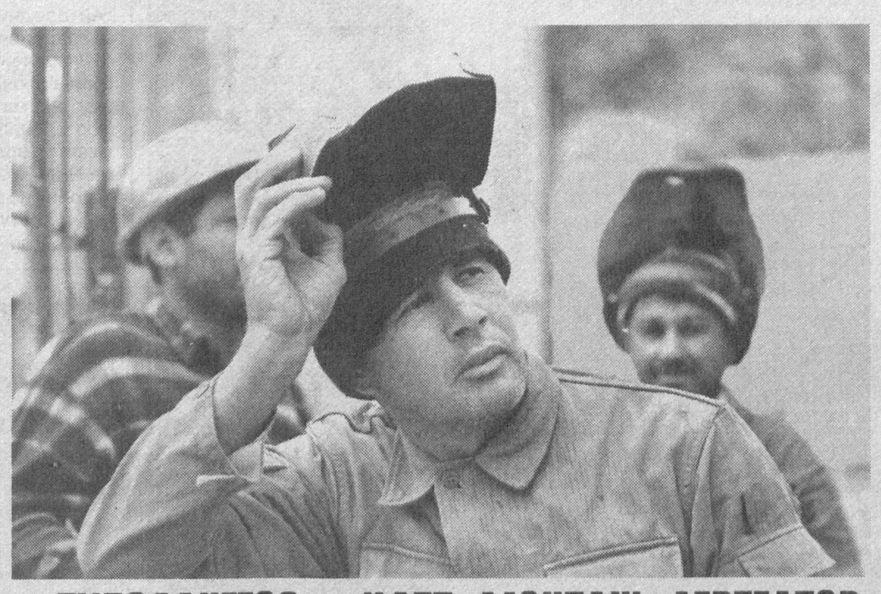

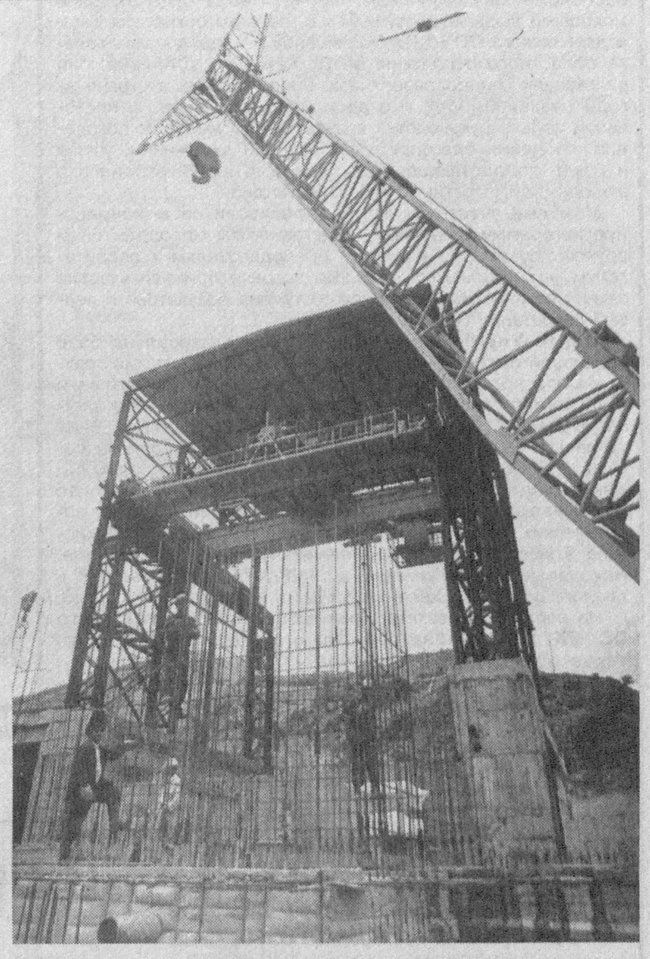

«ТУПОЛАНГГЭС»: ИДЕТ МОНТАЖ АГРЕГАТОВ

Туполанг — одна из бурных горных рек в Сурхандарьинской области. Словно самой природой она предназначена для выработки дешевой электроэнергии. Поэтому несколько лет назад было решено возвести на ней гидроэлектростанцию.

Участок для стройки — одной из крупнейших в независимом Узбекистане — был выбран проектировщиками на территории Сариасийского района в ущелье.

Сооружение уникальной станции поручено специально созданному акционерному обществу открытого типа «Туполанггэсстрой». По словам главного инженера АО Мурада Таджиддинова, строительно-монтажные работы постепенно приближаются к концу.

Сейчас монтируются два агрегата, которые намечено сдать в эксплуатацию к концу 2003 года.

НА СНИМКАХ: мастер своего дела, электросварщик Амирулло Саидов; идут монтажные работы.

Фото Шомурада ШАРАПОВА (УзА)

ВНИМАНИЕ К СПОРТУ — ЗАБОТА О БУДУЩЕМ

После того, как в Узбекистане было создано общество по развитию детского спорта, эта работа заметно оживилась. На наших глазах происходят коренные изменения к лучшему. Согласно программе общества одним из главных направлений его деятельности является физическая закалка подрастающего поколения. К сожалению, не везде на местах хватает спортивных баз, инвентаря. Проблемы необходимо решать.

Поучительный пример в этом отношении демонстрирует Ташкентское областное отделение общества по развитию детского спорта. На днях группа его специалистов побывала в Бостанлыкском районе и вручила здешней детворе в качестве подарка спортивное оборудование и инвентарь на 8 миллионов сумов.

— Наш первый дар — это лишь начало большой работы по оказанию конкретной помощи ребятам в городах и селах области, — сказал руководитель отделения **Рахмат ТИЛЛАЕВ.** — В течение 2003 года мы постараемся обеспечить спортивным снаряжением детей всех районов.

НА СНИМКЕ: группа начинающих спортсменов.

Фото Амина МУХАММАДА (УзА)

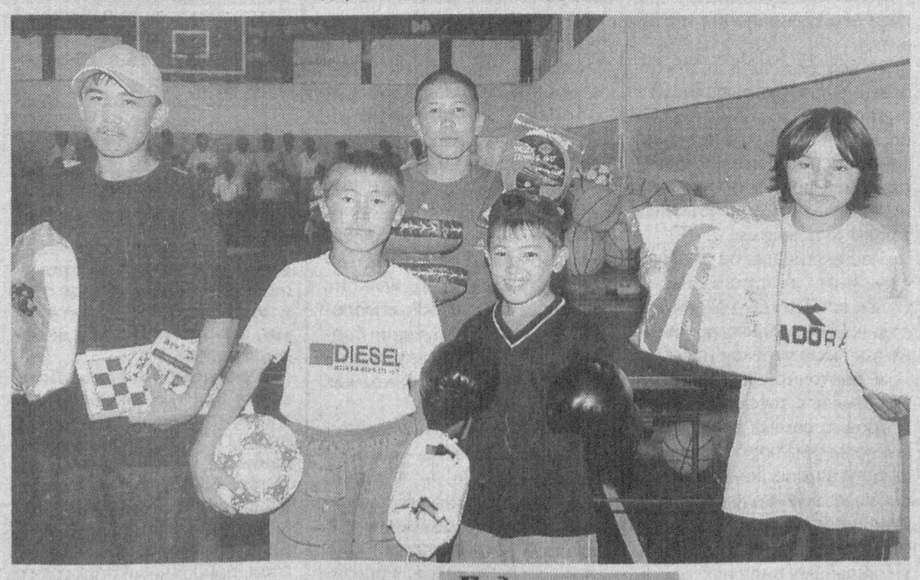

НАМ РОДИНОЙ СТАЛ УЗБЕКИСТАН

В народе говорят: «Кто поделился с сиротой, тот стал богаче». Если так, то Узбекистан — одна из богатейших стран в мире. Более 3 миллионов спасенных от голода, нищеты и обездоленности юных жизней на благородном счету нашей республики. Еще в начале 20-х годов она приняла и воспитала около 30 тысяч детей из голодающего Поволжья. А во Вторую мировую хлеб и кров получили здесь свыше 250 тысяч мальчиков и девочек, которых осиротила война. Часть из них взяли на воспитание семьи, а многие были обогреты вниманием и любовью наставников из детских домов.

Сегодня такие учреждения называются домами милосердия. Именно это качество, издревле присущее народу Узбекистана, позволило вырастить ему немало лишенных родительского тепла детей, среди которых — представители более 150 национальностей из России, Украины, Беларуси, Молдовы, Прибалтики, Дальнего Востока, Польши, Испании, Греции. Примечательно, что имена многих из них нынче знают не только в нашей стране, но и за ее пределами. Благодаря полученному воспитанию — не только общеобразовательному, но и нравственному, — они обрели возможность творчески реализовать свои, данные природой способности, и сегодня с большой благодарностью вспоминают своих наставников.

«Наш Узбекистан» — так называется Общество выпускников домов милосердия, созданное при Международном неправительственном благотворительном фонде «Соглом авлод учун». Задача нового общества — объединить людей, чье детство прошло в этих учреждениях в разные годы, и направить их усилия на воспитание подрастающего поколения независимого Узбекистана.

— Мы хотим помочь детям, оставшимся без родителей, вырасти полноценными членами общества, выбрать правильный путь в жизни, раскрыть имеющиеся у них таланты, — говорит председатель правления Общества выпускников домов милосердия Узбекистана, кавалер ордена «Дустлик» **Станислав МАНСУРОВ-КОВРИГЕНКО**. — В Узбекистане после обретения независимости огромное внимание уделяется воспитанию подрастающего поколения. В сфере особой заботы — дети, волею судьбы лишенные родного очага. И государственные, и неправительственные структуры совместно занимаются этой важнейшей работой. Наше общество намерено внести в нее свою лепту. Ведь мы — выпускники домов милосердия прошлых лет — на собственном опыте знаем, в чем конкретно нуждаются нынешние воспитанники этих учреждений. Государство делает все для того, чтобы у них были нормальные условия жизни. Однако у таких детей есть огромная потребность реализовать себя, и именно поэтому они испытывают необходимость в поддержке.

Несмотря на то, что Общество выпускников домов милосердия создано недавно, его активистам уже есть о чем рассказать. Организуются встречи поколений — с ветеранами, представителями творческих профессий. С камерным музыкально-поэтическим театром «Золотые ворота», открытым, кстати, также по инициативе бывших воспитанников домов милосердия, есть договоренность о регулярном проведении вечеров поэтического искусства для интересующихся поэзией детей-сирот.

Оригинальная экспозиция готовится в Центральном выставочном зале Академии художеств, главными гостями которой станут дети. Здесь будут размещены живописные, акварельные, графические работы и изделия народно-прикладного искусства, звучать музыкальные произведения, созданные выпускниками домов милосердия. Они войдут в коллекцию Музея истории детских домов Узбекистана, к формированию которой приступили активисты общества. Фонд музея составят многочисленные документы и фотографии, свидетельствующие о благородной роли, которую сыграл Узбекистан в воспитании детей, обделенных судьбой, из разных стран. Готовится к изданию красочный буклет «Мы памятью детства живем», посвященный 12-й годовщине независимости Узбекистана. С такими людьми — известными врачами и строителями, энергетиками и художниками, композиторами и учителями — познакомит читателей и малая энциклопедия «Выпускники детских домов Узбекистана». Большую помощь во всей этой деятельности оказывают фонд «Соглом авлод учун», Союз композиторов Узбекистана, Академия художеств, другие творческие и общественные организации республики.

— Душевная щедрость и доброта наших наставников, которые мы ощутили в детстве, стали затем нашей главной опорой в жизни, — считает ветеран органов МВД **Людмила МУСАЕВА.** — Именно в этом возрасте закладываются основы личности, и проявленная по отношению к ребенку забота сторицей возвращается обществу.

Объявлен конкурс на лучший эскиз памятника «Благодарная память», который по инициативе фонда «Соглом авлод учун» решено воздвигнуть в Ташкенте. Он станет символом искренней благодарности народу Узбекистана от всех людей, нашедших на этой милосердной земле тепло утерянного в детстве родного очага.

А.ИВАНОВА (УзА)

Год махалли

СОСТЯЗАЮТСЯ КОМАНДЫ УЛИЦ

Массовый детский футбол в разгар школьных каникул

Приближается к концу отборочный этап соревнований юных футболистов на первенство столицы. В них участвуют около 20 тысяч школьников из более чем четырехсот махаллей. Об этом массовом мероприятии, вызвавшем большой интерес, по просьбе редакции нашей газеты рассказывает ответственный секретарь оргкомитета соревнований, главный специалист Ташкентского городского фонда «Махалля» **Хайдарали КАРАБАЛАЕВ**:

— В роли учредителя соревнований выступил городской хокимият, который сделал немало для того, чтобы они прошли организованно и точно по графику. Участникам игр предоставлены лучшие спортивные базы столицы с трибунами для зрителей. Оргкомитет, в состав которого входят также представители Фонда развития детского спорта Узбекистана, общественного молодежного движения «Камолот», Министерства образования и других ведомств и организаций, заранее позаботился о чествовании и награждении победителей. Так, подготовлены комплекты золотых и серебряных медалей, которых будут удостоены игроки всех четырех возрастных категорий, занявшие первое и второе места в финале.

Кстати, о возрастных категориях. Массовость соревнованиям придало участие в них детей в возрасте 9-10 и 11-12 лет и подростков в возрасте 13-14 и 15-16 лет. В первом туре встреч выявляется сильнейшая команда улицы той или иной махалли. Она получает право участвовать во втором туре — соревнованиях между махаллями на первенство района. Чемпионы районов состязаются между собой и оспаривают первенство города. Им предоставлены стадионы в парке имени Мирзо Улугбека и АО «Ташметрострой».

Первыми вступили в борьбу команды подростков в возрасте 15-16 лет, и они уже прошли почти все три отборочных тура. Сегодня определятся два финалиста, которые 26 июля на стадионе «Яккасарайспорт» (бывший «Текстильщик») встретятся между собой, чтобы выявить чемпиона Ташкента.

Этот же спорткомплекс, а также стадион парка имени М.Улугбека станут ареной встреч первой возрастной категории — команд улиц, самых многочисленных. Они завершат свой спор в августе. На днях начались соревнования коллективов футболистов, сформированных из 11-12-летних детей. Стадионы «Динамо» и «Жар» на Чорсу готовятся к встрече команд третьей возрастной группы. Здесь пройдут отборочные игры и финал.

До конца футбольных состязаний еще не менее месяца, но уже сегодня мы, члены оргкомитета, можем считать, что главная цель их проведения достигнута. Мы сумели занять в каникулы многие тысячи детей школьного возраста увлекательными состязаниями. Речь идет не только о непосредственных участниках, но и об их сверстниках-болельщиках, которых великое множество на трибунах стадионов. Рады всему этому и родители, советы и общественность махаллей, жители районов. А когда дети станут призерами и вернутся домой с золотыми или серебряными медалями на груди, памятными подарками, это станет поводом для торжеств не только в семьях, но и во всех махаллях.

Записал Икрам АХМЕТОВ

В ЦЕХ – С ХОРОШИМ НАСТРОЕНИЕМ

Все 480 тружеников АО открытого типа «Бухараег» готовятся встретить всенародный праздник с хорошим настроением. Для этого есть серьезный повод — программа первого полугодия 2003 года по выпуску и реализации хлопкового масла, хозяйственного мыла, других продуктов выполнена. Предприятие действует прибыльно, регулярно выплачивая дивиденды своим акционерам.

Не менее радует маслоделов и мыловаров то, что всем им гарантирована надежная социальная защита. Так, уровень оплаты труда приблизился к 60 тысячам сумов в месяц. Зарплата выплачивается вовремя. Высокорентабельное акционерное общество взяло на себя компенсацию части затрат на питание в заводской столовой, выдавая каждому работнику по 500 сумов в расчете на день. Выделяются деньги и на транспортные расходы.

Перед оздоровительным сезоном в детских лагерях около ста заводчан обратились в профком с заявлениями выделить для их детей школьного возраста льготные путевки. Удалось удовлетворить почти все заявки. На предприятии есть и другие социальные льготы, которые, в частности, предоставляются ветеранам, многодетным семьям.

Наш корр.

ПЛАНЕТА СЕГОДНЯ

ЧУЖОЙ СРЕДИ СВОИХ

Таинственным информатором, сообщившим американскому командованию, где скрываются сыновья Хусейна Удай и Кусай, является их дядя и двоюродный брат бывшего иракского лидера Шейх Наваф Аль-Зайдан Мухаммад. В этом совершенно уверены жители Мосула, где в результате спецоперации оба сына Хусейна были убиты. По их словам, Мухаммад, в доме которого скрывались Удай, Кусай и сопровождавшие их охранники, уехал из города вместе с женой и дочерьми в сопровождении американского спецназа.

НОВАЯ ЯДЕРНАЯ ДЕРЖАВА

9 сентября 2003 года Северная Корея объявит себя ядерной державой, если США не предпримут никаких шагов по разрешению кризиса. (9 сентября в Северной Корее отмечается праздник День основания государства.) По словам высокопоставленного представителя правительства страны, Америка должна пойти на серьезные уступки в ходе двусторонних переговоров по этому вопросу.

Статус ядерной державы позволит Северной Корее проводить испытания оружия массового поражения и наладить его производство.

Среди шагов, на которые должны пойти США, — возобновление поставок тяжелого топлива, прекращенных в конце 2002 года, а также гарантии сохранения правящего режима в стране.

БЫТЬ ЛИ «СТОЛИЦЕ МИРА»?

Лидер оппозиционной израильской партии «Авода» Шимон Перес предложил свой вариант решения ближневосточного конфликта. Для того, чтобы прекратить разногласия между арабами и евреями, Перес предлагает передать под управление ООН находящиеся в Иерусалиме мусульманские, иудейские и христианские святыни. По мнению Переса, часть города в пределах старых стен должна стать «столицей мира», и управлять ей сможет генеральный секретарь ООН.

КЕПКА НА АУКЦИОНЕ

Знаменитая кепка мэра Москвы Юрия Лужкова выставлена на благотворительный аукцион. Полностью лот называется так: «Кожаная черная кепка Юрия Лужкова 62-го размера, на подкладке, по центру вшит ромбовидный кусочек кожи с изображением герба России». Стартовая цена лота составляет 500 долларов. Вырученные средства пойдут в помощь воспитанникам столичных детских домов.

По материалам интернет-сайта Lenta.ru, переданным 24 июля

BUSINESS BANK

Бизнес Банк
В лучших традициях

ФАКТЫ, СОБЫТИЯ, ИНФОРМАЦИЯ

Пресс-служба ЦС НДП Узбекистана сообщает:

Массово-политические мероприятия

Гулистанский городской совет НДП Узбекистана организовал обсуждение проекта Закона Республики Узбекистан «О выборах в Олий Мажлис Республики Узбекистан» (новая редакция). Активисты партии, принявшие участие в обсуждении, положительно оценив законопроект, одобренный XI сессией Олий Мажлиса в первом чтении и вынесенный на всенародное обсуждение, одновременно высказали ряд предложений и замечаний по его улучшению.

«Независимость глазами молодежи» — так называлась посвященная 12-й годовщине независимости Узбекистана встреча, проведенная **Кашкадарьинским областным советом партии** совместно с региональным отделением молодежного общественного движения (МОД) «Камолот» на базе оздоровительного лагеря имени Мусина, который расположен в Касбинском районе. Перед отдыхающими молодыми людьми выступили и.о. первого секретаря Кашкадарьинского ОС НДПУ О.Равшанов и председатель совета областного отделения МОД «Камолот» Д.Аллаев, они рассказали о преобразованиях, происходящих в стране за годы независимости, и о роли молодежи в них, о постоянной заботе руководства государства о молодом поколении, создании благоприятных условий для жизни, учебы и труда подрастающего поколения в нашей стране и о молодежной политике НДП Узбекистана.

Молодые участники встречи показали свою концертную программу. Активным представителям молодежи были вручены сувениры, а лучшим преподавателям и воспитателям — почетные грамоты. Во встрече приняли участие заместитель хокима Касбинского тумана Б.Пулатова и первый секретарь РС НДПУ А.Холов.

Мирзо-Улугбекский РС НДПУ организовал на базе первичной партийной организации ГАК «Ташкентский тракторный завод» встречу-диалог с активистами партии и молодежного общественного движения «Камолот» по актуальным вопросам общественно-политической жизни. Выступившие ее участники: первый секретарь районного совета НДПУ Р.Саттарова, секретарь ППО Н.Липоткина, вожак молодежи предприятия Р.Дарабаев рассказали об исторических переменах в независимом Узбекистане, политических партиях в стране, деятельности НДП Узбекистана и месте, которое она занимает в нашем обществе. Некоторые представители молодежи, участвовавшие в диалоге, изъявили желание вступить в ряды нашей партии.

На собрании ответственных работников **Ташкентского ОС НДП Узбекистана** речь шла о статье Б.Шукурова «Что такое политическая культура?» («Узбекистон овози», 15.07.03). Было обращено внимание на необходимость более активного участия партийных организаций в формировании политической культуры граждан республики.

Беседа за «круглым столом», посвященная итогам XI сессии Олий Мажлиса, состоялась в ширкатном хозяйстве имени И.Наимова **Вабкентского района**. Активными ее участниками стали заместитель хокима района Б.Адылов, председатель данного ш.х., избранный от НДПУ в районный Кенгаш народных депутатов Ш.Курбанов, председатель кишлачного схода граждан «Кунград» Р.Кулиев и другие, которые рассказали о документах, принятых последней сессией нашего парламента, и о законопроектах, которые вынесены на всенародное обсуждение.

Вопросы совершенствования работы партийных организаций

В организациях **НДПУ Кашкадарьинской области** проходят учебные семинары, на которых рассматриваются вопросы обеспечения выполнения решений пятого пленума Центрального Совета, повышения имиджа партии. Так, на состоявшихся семинарах в Миришкарском, Касбинском, Каршинском, Мубарекском и Касанском районных советах партии главное внимание было уделено таким проблемам, как активизация участия партийных организаций в проводимых на местах реформах, улучшение деятельности депутатских групп НДПУ в Кенгашах народных депутатов и т.д. С докладом на тему «Актуальные задачи партийных организаций на нынешнем этапе реформ» на семинарах выступил и.о. первого секретаря Кашкадарьинского ОС НДП Узбекистана О.Равшанов. В работе семинаров приняли участие хоким Миришкарского района Х.Соатов и его заместитель Э.Хамраев, первый заместитель хокима Каршинского района Ш.Султанов, заместители хокимов Мубарекского, Касбинского, Касанского районов Б.Пулатова, В.Саттаров, И.Ачилов.

Вопросы выполнения решений пятого пленума ЦС и рекомендаций прошедшего в г.Гулистане регионального семинара рассмотрены на собрании **ППО Сырдарьинского районного предприятия «Автодор»**. Выступившие на собрании депутаты районного Кенгаша народных депутатов М.Ахмедов, Т.Бабаджанов и другие высказали ряд предложений по улучшению работы ППО. В принятом постановлении намечены конкретные меры, осуществляемые силами партийцев.

Задачи партийных организаций по выполнению решений пятого пленума Центрального Совета НДП Узбекистана рассмотрены на пленуме **Бухарского РС партии**. С докладом выступила первый секретарь райсовета С.Джураева. В прениях приняли участие секретарь совета территориальных ППО ш.х. «Урта Осиё» С.Кенджаев, председатель махаллинского комитета имени Н.Ашурова С.Ачилов, ответственный работник районного хокимията Б.Курбанов и другие. По обсужденным вопросам пленум принял соответствующие постановления.

Ответственные работники **Бухарского областного совета НДПУ**, выезжая на места, оказывают практическую помощь партийным организациям в решении стоящих перед ними задач. На днях группа работников облсовета побывала в Алатском, Каракульском и Джандарском районах, где ознакомилась с работой ряда ППО по осуществлению решений пятого пленума ЦС НДПУ, обратила внимание на имеющиеся недостатки, дала рекомендации по их устранению.

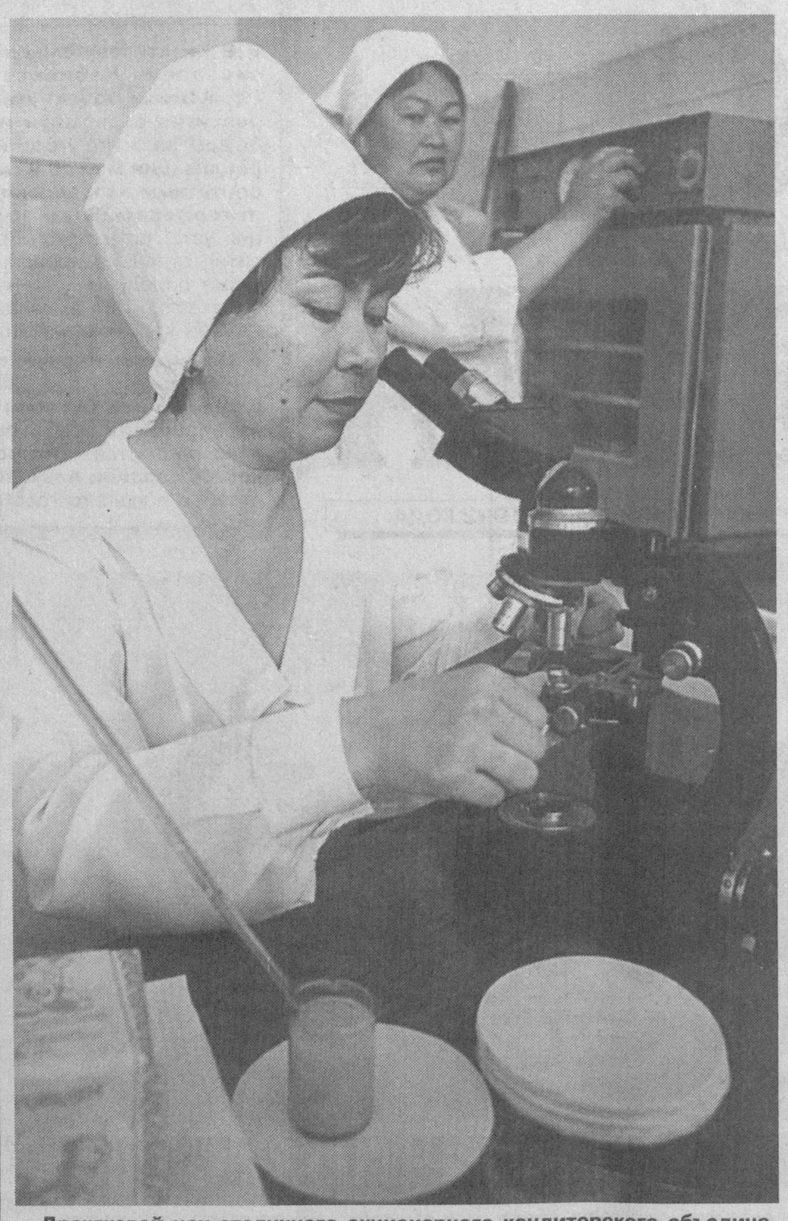

Дрожжевой цех столичного акционерного кондитерского объединения производит в сутки до пяти тонн продукции. Особое внимание здесь уделяют качеству дрожжей.

НА СНИМКЕ: микробиолог Зулайхо Миржалолова.

Фото Рашида ГАЛИЕВА

ЭКОЛОГИЧЕСКИЙ ПРОЕКТ ДЛЯ ДЕТЕЙ

С 23 июля по 10 августа 2003 года для школьников Узбекистана, отдыхающих в летних лагерях, будет проведена кампания по формированию общественного мнения о водоснабжении.

Кампания проводится Агентством США по международному развитию — ЮСАИД через Программу по совершенствованию управления природными ресурсами в Центральной Азии (NRMP) совместно с центром «Биоэкосан» при Министерстве народного образования Узбекистана и местными экологическими ННО «Дилхуш» и «Поиск».

Кампания разработана для ознакомления учащихся и преподавателей средних школ с концепцией сбережения воды и рационального управления водными ресурсами. Она включает распространение учебных материалов и демонстрацию социальных теле- и радиороликов по водоснабжению. Программа NRMP разработала два учебных пособия по вопросам водосбережения с доступной и интересной информацией об экологическом и экономическом значении воды. Пособия подготовлены по материалам Академии наук США. Министерство образования одобрило распространение пособий среди учителей и их использование для внеклассных занятий. NRMP также разработала брошюры с адаптированной для детей информацией о своей деятельности в регионе.

Ролики социальной рекламы по вопросам водосбережения, разработанные NRMP для радио- и телетрансляции, будут главной частью кампании. После их демонстрации и прослушивания дети смогут высказать свое мнение о распространении идей водосбережения. За обсуждениями последуют игры, викторины и конкурсы с вручением наград и грамот.

Группа специалистов NRMP, представителей центра «Биоэкосан» и экологических ННО начнет кампанию в Ташкенте, после чего посетит девять летних лагерей в Фергане, Самарканде, Навои, Бухаре, Ургенче, Термезе и Нукусе.

Н.УСМОНОВА (УзА)

ОАО «УЗТАЪМИНБУТЛАШ»

сообщает о проведении внеочередного собрания акционеров 29 августа 2003 года в 10.00 часов по адресу: г.Ташкент, ул.Амира Темура, 25.

Повестка дня:

1. *Об изменении формы выпуска акций.*
2. *Об изменении номинала акций.*
3. *Прочее.*

НАБЛЮДАТЕЛЬНЫЙ СОВЕТ

Вопросы юристу

ТАМОЖНЮ НЕ ОБМАНУТЬ

В чем выражаются нарушения таможенного законодательства нашей республики?

Абдугани Абдуллаев, предприниматель, Ферганская обл.

На вопрос нашего читателя отвечает судья Ташкентского областного суда по уголовным делам **Г.ХАЙРУЛЛАЕВ:**

— Нарушения таможенного законодательства Уголовный кодекс Республики Узбекистан относит к разряду преступлений в сфере экономики, наносящих ущерб интересам государства. Чаще всего речь идет о незаконной перевозке товаров через таможенную границу нашей страны, то есть контрабанде. Нарушители пытаются скрыть ценности от таможенного контроля, иной раз используют фальшивые документы или декларируют товары под другим наименованием. Среди них таможенники порой находят и такие, ввоз и вывоз которых строго запрещен. Например, наркотические средства. Для их незаконного перемещения через границу преступники используют тайники в транспорте, багаже, одежде.

В борьбе против нарушителей таможенного законодательства наше государство исходит прежде всего из своих экономических интересов, тяжести преступления и его последствий. Так, если противозаконный провоз выразился в крупном размере, то виновный по приговору суда может быть наказан, например, исправительными работами до трех лет. При отягчающих обстоятельствах его могут приговорить к лишению свободы от трех до пяти лет. Такая же участь ожидает того, кто нарушит закон, используя свое служебное положение.

Наказание ужесточается, если те же действия совершены организованной группой или в ее интересах. В данном случае наказанием будет лишение свободы на срок не менее трех лет.

В следственной и судебной практике встречаются случаи, когда контрабандисты привлекают подростков. Напомним, что ответственность за правонарушения, о которых идет речь, наступает с 16-летнего возраста.

Мимоходом

НУ, ДЕЛОВЫЕ!..

Сегодня мобильником вряд ли кого удивишь. Счет тех, кто пользуется услугами сотовой связи, идет уже на десятки и сотни тысяч.

А, кажется, давно ли я впервые увидел человека, нежно прижимавшего к груди загадочную штуковину, через которую некто передавал ему нечто — без проводов! Этим человеком оказался мой коллега по журналистскому цеху, с которым мы встречались чуть ли не каждый день. Но в тот момент он как бы воспарил над землей, и таинственной силой, поднявшей его над другими, был несомненно этот миниатюрный аппарат с непривычным тогда еще названием — пейджер.

Как горделиво вышагивал навстречу мне счастливчик, держа в руках эту редкую по тем временам игрушку! С каким нескрываемым чувством превосходства он смотрел на всех остальных, лишенных подобной привилегии! Хотя о какой привилегии можно говорить, когда упомянутая «игрушка» была одностороннего действия: ее обладателя могли в любой момент «запеленговать», в то время как он имел возможность лишь реагировать на вызов. Вот уж впрямь, велика честь — быть бычком на веревочке! Тем не менее, мой приятель искренне упивался этим сомнительным превосходством...

С тех пор много воды утекло. И возможности сотовой связи расширились неимоверно, и отношение к ней кардинальным образом изменилось.

В столовой, где я имею обыкновение обедать, мне довелось не однажды наблюдать делового человека новой формации. Это был скорее всего сотрудник компании «DAEWOO UNITEL», офис которой располагается напротив столовой. Еще более основательным подтверждением такой версии является содержание переговоров, которые вел со своими партнерами этот человек. Речь шла исключительно о предполагаемых сделках и контрактах. И надо было видеть и слышать, на каком высочайшем профессиональном уровне он это делал! Он перечислял все виды услуг, их стоимость, выдвигал свои доводы в пользу именно такого варианта, доказывал, убеждал... И все это, как говорится, не отходя от кассы, а в данном конкретном случае, не переставая поглощать расставленные на столе блюда, ради чего, собственно, он и приходил в столовую. Спросите, как он умудрялся одновременно делать все это? С помощью наушников, подключенных к аппарату мобильной связи. Но более всего меня покорило в этом стиле деловых переговоров то, что в них не было ни малейшего эпатажа и они никому не мешали.

Увы, гораздо чаще приходится сталкиваться с другой категорией абонентов мобильной связи. Пользуясь ее услугами, эти вторые всем своим видом дают понять окружающим, что они если не с другой планеты, то уж по крайней мере принадлежат другой цивилизации.

Именно с таким «сверхчеловеком» пришлось познакомиться на днях пассажирам автобуса девяносто первого маршрута. Дело было утром, и автобус был достаточно плотно «упакован». Гражданин с мобильником, стоя в середине салона, разговаривал со своим собеседником на высоких тонах. Насколько можно было понять из разговора, дело касалось некоего медицинского заключения. Причем гражданину с мобильником нужна была непременно резолюция главврача, а его собеседник «подсовывал» ему каких-то «пешек».

Препирательства сторон продолжались минут десять, не менее. И все это время пассажиры автобуса вынуждены были слушать упомянутую «интермедию», поскольку человек с мобильником вел себя, словно в персональном автомобиле, не обращая на окружающих ни малейшего внимания. Больше того, его и так зычный голос к концу разговора сбился на крик. И только возмущение пассажиров заставило его выключить свой аппарат и на ближайшей остановке покинуть автобус.

Этот случай — красноречивое свидетельство того, что человеку с мобильником не следует терять скромности и самообладания. Особенно в общественных местах, где тебя окружают такие же достойные люди. Хотя и без мобильников.

Владимир ЧЕБОТИН

Человек и его дело

МАСТЕР ВОСТОЧНОЙ МИНИАТЮРЫ

Победитель Сырдарьинского областного смотра-конкурса на звание самого лучшего ремесленника, мастер восточной миниатюры, уроженец и житель Гулистана Бохадыр Бобоназаров выполнил настенную роспись фойе здания центра «Маънавият ва маърифат». Тему композиции рекомендовал сам заказчик — областной хокимият: отобразить художественными средствами в символических образах историю целинного края, наиболее значительные события на пути его становления и развития.

И вот большая и ответственная работа выполнена и оценена по достоинству. По словам представителей хокимята и посетителей центра, в ней ярко и полнокровно проявился самобытный талант художника.

Республиканское художественное училище имени Беньковa Бохадыр окончил с отличием в 1992 году. Именно здесь он увлекся искусством восточной миниатюры, знакомясь с творениями мастеров прошлых эпох. Увлечение миниатюрой привело юношу на специальные курсы по этому жанру художественного творчества. Затем он всецело посвятил себя уникальному виду искусства. Как считают специалисты, Бобоназаров обогатил его, создав, в частности, новые образцы растительного орнамента. Мастер широко применяет их в росписи предметов быта, например, посуды, особенно ляганов, ваз различных форм из терракоты и керамики, шкатулок из металла.

Уже в 1996 году его произведениям было отведено место в красочном альбоме, изданном к 660-летию Амира Темура. Бобоназарова приглашают принять участие в республиканских и международных выставках. В 2002 году, например, успешно прошла выставка его работ в Украине. Его работы представлены в музеях, их приобрели коллекционеры Франции, США, Великобритании, Германии, Турции.

Над чем же сейчас работает известный мастер миниатюры? Он создал в Гулистане творческий центр «Истеъдод» («Талант»), пригласив сюда десять способных молодых людей для обучения своему ремеслу. Они занимаются охотно и увлеченно, как некогда их учитель.

— Надеюсь, из них выйдут хорошие мастера, — говорит Б.Бобоназаров. — А я рад, что самобытное народное художественное ремесло, которое уходит своими корнями в глубь веков, обретает все больше почитателей.

Икрам АХМЕТОВ

Пестрый мир

ШТРАФ ШАРЛАТАНАМ

В Свазиленде назревает расправа над шарлатанами, которые представляются магами, целителями, ясновидящими и экстрасенсами.

Прокурор страны Линкольн Ньяруа поклялся, что выловит всех, кто морочит людям голову, обещая излечение от болезней, продвижение по службе, приворот, защиту от сглаза и тюрьмы и прочую дребедень. На стороне прокурора закон 1898 года, призванный бороться с колдовством. Согласно его тексту все шарлатаны будут задержаны и оштрафованы на... 70 долларов, а затем отпущены восвояси.

ЗУБАСТЫЕ РЫБКИ

Гурману из Гонконга не удалось полакомиться свежими пираньями.

Любитель рыбных блюд купил на рынке двух живых пираний и оставил их дома в тазике. Когда он наклонился, чтобы взять в руки бездыханную рыбу, та вдруг разинула зубастую пасть и схватила своего мучителя за палец. Челюсти она разомкнула только в больнице, куда срочно доставили пострадавшего. Врачи констатировали, что палец спасти уже нельзя.

НЕДОВОЛЕН ДОБЫЧЕЙ

Новозеландец Роберт Макферсон всегда наутро звонил людям, дома которых ночью обчистил.

Он сообщал несчастным, что живут они плохо и все их так называемое добро — сплошное барахло. Наверное, грабитель получал удовольствие от таких бесед, во время одной из которых его и арестовали.

По материалам зарубежной печати подготовила А. ПЕРЧЕНКО

Криминальные истории

ПОД ТЕНЬЮ «ФАРАОНА»

Не так давно Ташкентский областной суд по уголовным делам приговорил руководителя небольшой фирмы У.Магзимова к четырем годам лишения свободы за уклонение от уплаты налогов и другие преступления. Однако он вышел на свободу досрочно на основании амнистии.

И вот новая встреча с тем же Уктамом Мирзаевичем в том же областном суде. Магзимов вновь предстал перед ним в качестве подсудимого. И вновь руководителя фирмы с громким названием «Фараон», что в Чиназе, обвиняли в злоупотреблении своими полномочиями, укрытии доходов от налогообложения, а также должностном подлоге, лжепредпринимательстве, изготовлении поддельных документов, хищениях.

На этом, втором, процессе Уктам Магзимов сидел на скамье подсудимых не в одиночестве, а вместе со своим братом, директором частной фирмы «Шаходат» Уткиром и лжепредпринимателями Ф.Эгамбердиевым, А.Таджибаевым, С.Ачиловым, Д.Исаковым и Т.Холбаевым. Каждый из них занимал определенную должность. Сам Уктам Магзимов, будучи главой «Фараона», руководил еще многопрофильным производственно-торговым предприятием «Ипак йули». Но все «труженики» думали не о выполнении уставных обязанностей, а искали прежде всего личную выгоду. Понятно, что и закон старались обойти в своих интересах.

Поэтому следствие и суд вполне обоснованно назвали эту компанию организованной преступной группировкой, действующей по сговору на протяжении около трех лет. За главного был Магзимов-старший.

Ревизия, например, выявила такой факт. По распоряжению Уктама Магзимова из кассы «Фараона» были взяты 3 миллиона 410 тысяч сумов якобы для оплаты служебных командировок, которых фактически не было. Свыше миллиона из этой суммы получил Магзимов-младший, расписавшись в подложных бухгалтерских документах.

Много злоупотреблений вскрыла налоговая инспекция. В частности, было выявлено, что «Фараон» и «Ипак йули» ухитрялись различными путями избегать уплаты обязательных платежей в различные фонды. Их задолженность по этой части за последние два года составила 2,5 миллиона сумов. Долги по налогам с доходов исчисляются десятками миллионов сумов. Что касается хищений, то они в основном совершались путем растраты кредитных средств, подделки финансовых документов.

Все, привлеченные к суду, признаны виновными в преступлениях, что убедительно подтвердили свидетельские показания и документы. К длительным срокам лишения свободы приговорены братья Магзимовы и их наиболее активный сообщник Ф.Эгамбердиев. Кроме того, Уктаму и Уткиру Магзимовым придется возместить материальный ущерб, нанесенный банкам, другим организациям и частным лицам.

И.КРАМОВ

ГРАНТЫ НА ИССЛЕДОВАНИЯ

До 29 августа 2003 года Центр по науке и технологиям при Кабинете Министров Республики Узбекистан будет принимать научные проекты молодых ученых на право получения государственных грантов.

Как сообщили корреспонденту НИА «Туркистон-пресс» в Центре, это делается в целях формирования и реализации Государственной научно-технической программы на краткосрочный период. Ожидаются проекты от инициативных молодых ученых и специалистов в возрасте до 33 лет, которые занимаются исследованиями, направленными на изучение новых закономерностей, явлений и свойств природы и общества, углубляющих и расширяющих представление об окружающем мире.

В Центре уточнили, что к рассмотрению принимаются проекты, расчитанные на два года. Авторы должны конкретизировать и ясно сформулировать фундаментальную проблему, допускающую экспертную оценку ожидаемых научных результатов. При этом ученые звания, степени, должность и место работы соискателей на грант не имеют значения — оцениваются сами работы.

Финансирование проектов, которые победили в конкурсе, будет осуществляться путем заключения контрактов с научными руководителями организаций, где планируется их выполнение. Выделенные средства могут быть использованы только на цели, указанные в проекте. В Центре отметили, что финансирование начинается с 1 июля 2004 года.

Сейчас уже подано несколько десятков проектов в области точных, естественных и общественных наук.

Проложены трубы на большей части Шуртан-Кумкурганской газовой трассы протяженностью 195 километров.

ГАЗОПРОВОД СТРОИТСЯ БЫСТРО

Строители акционерной компании «Узнефтгазкурилиш» ведут работы ускоренными темпами для того, чтобы сдать в эксплуатацию трассу в намеченный срок — до зимнего сезона 2003 — 2004 годов. С вводом ее в строй улучшится обеспечение населения Сурхандарьинской области природным газом, будут созданы новые рабочие места. (УзА)

ЗДОРОВЬЕ НА ГЛУБИНЕ ДВУХ КИЛОМЕТРОВ

Исполнилось 20 лет, как близ поселка Уртаул Зангиатинского района на глубине около двух тысяч метров была обнаружена минеральная вода. По оценке ученых и специалистов, она не имеет себе равных по целебным свойствам.

На базе скважины возник ведомственный санаторий Уртааульского мясокомбината. За истекшее время здесь прошли 18-дневный курс лечения тысячи сельчан и горожан, избавившись от болезней опорно-двигательного аппарата, других органов. Целебным источником пользуется население близлежащих и дальних кишлаков района.

— Внимание к нам заметно возросло после того, как здравница обрела республиканский статус и ее перевели на хозрасчет, — говорит ее директор **Абдимухтар МАМАТБАЕВ.** — Сюда людей привлекает не только целебная вода, но и большой зеленый оазис, где привольно растут крымская сосна, дуб, каштан, можжевельник и другие редкие в наших краях деревья. Около четверти территории занимают фруктовые сады и виноградники.

Икрам ХАЗИЕВ

Ташкентская обл.

ТЕЛЕВИДЕНИЕ

ПОНЕДЕЛЬНИК, 28

«Ўзбекистон» телеканали

6.00 «Ассалом, Ўзбекистон!»
8.00-8.45 «Таҳлилнома».
8.45 «Камалак». Болалар учун кинодастур.
9.30 «Саньатта бахшида умр».
9.50 «Баҳодирлар бўтқаси». Мультфильм.
10.00, 12.00, 14.00, 18.00 Янгиликлар.
10.05 «Бўкри кит ҳақида ҳақиқат». Ҳужжатли фильм.
10.55 ТВ-клип.
11.05 Ўзбек халқ эртаги асосида. «Ёрилтош». Видеофильм.
11.35 Ўзбекистон телерадиокомпанияси камер оркестрининг концерти.
12.05 «Кўрсатувдан - кўрсатувгача».
12.25 «Чорраҳа». Ёзги таътил кунларида. «Болалар сайёраси»:
12.45 «Курок». Видеофильм.
13.40 «Бир кулишайлик».
14.10 Кундузги сеанс: «Филипп Марлоу». Телесериал.
15.00 ТВ-анонс.
15.05 «Яхшилик».
15.35 Мусиқий танаффус.
15.50 «Адабий жараён».
16.10 «Камила». Телесериал.
16.40 «Бир актёр театри».
17.05 «Покахонтас». Мультсериал.
17.55 ТВ-маркет.
18.10 «Ўзбектелефильм» намойиши: «Тошкент Давлат Техника Университети». Премьера.
18.30 «Аждодлар мероси».
19.05 «Мулкдор».
19.25, 19.55, 20.25, 21.00 Эълонлар.
19.30 «Ахборот» (рус тилида)
20.00 Оқшом эртаклари.
20.15 Биржа ва банк хабарлари.
20.30 «Ахборот».
21.05 2003 йил - Обод маҳалла йили. «Кўпчилик қаторида».
21.25 «Ўзбекистон» телеканалида илк маротаба: «Камила». Телесериал.
21.55 «Ифтихор».
22.15 ТВ-клип.
22.25 «Тарих кўзгуси».
22.45 ТВ-клип.
22.55 «Япония турмуш тарзи». Ҳужжатли телесериал премьераси.
23.15 «Ахборот-дайжест».
23.35-23.40 Ватан тимсоллари.

«Ёшлар» телеканали

18.30 Кўрсатувлар дастури.
18.35 «Янги авлод» почтаси.
18.50 Олтин мерос.
18.55, 21.55 Иқлим.
19.00 Давр.
19.35 ТВ - анонс.
19.40 Минг бир ривоят.
19.45 «Меҳр кўзда». Мактубларга шарҳ.
20.05 Мусиқий лаҳзалар.
20.15 Ёшлар овози.
20.35 Сув - ҳаёт манбаи.
20.40, 21.25, 22.35 Эълонлар.
20.45 «Гвадалупе». Телесериал.
21.30 Қишлоқдаги тенгдошим.
21.50 Олтин мерос.
22.00 Давр.
22.40 ТВ-анонс.
22.45 «Ёшлар» телеканалида спорт дастури: Интерфутбол.
23.35-23.40 Хайрли тун.

Телеканал «Тошкент»

17.10 Программа передач.
17.20 Сериал на ТТV. «Живз и Вустер».
18.05, 20.55 «Экспресс» телегазетаси.
18.10 «Экран детям».
18.30, 20.00, 21.20, 22.00 «Пойтахт». Информационная программа.
18.50 «Медицина для Вас».
19.15 Сериал на ТТВ. «Разлученные».
20.25 «Табриклаймиз-кутлаймиз».
21.00 Сериал на ТТВ «Дерзкие и бесстрашные».
21.40 «Приватизация: шаг за шагом».
22.25 «Avto-news».
22.40 Кинооко. «Талантливый мистер Рипли».
00.40-00.45 Спокойной ночи, мой город.

Международный телеканал

ПЕРВЫЙ КАНАЛ.
6.30 – 8.00.
16.00 Программа передач.
16.05 «Вести».
16.20 «Тур де Франс».
16.25 Новости «Евроньюс».
16.40 «Остров фантазий». Сериал.
17.20 «Сами с усами». Юмористическая программа.
17.55 «Ниро Вульф и Арчи Гудвин». Сериал.
19.00 «Земля любви, земля надежды». Сериал.
20.00 «Время».
20.30 «Бизнес ревю».
20.35 «Спорт масканларида».
20.55 «Звезда души моей». Сериал.
21.40 Кинематограф: «Три беглеца«. Художественный фильм.
23.10 «Ахборот».
23.45 «Спокойной ночи!»

30-й канал
До 16.55 профилактические работы

16.55 Открытие программы
17.00 «Познавательная программа»
17.30 «Теле-хамкор»
18.00 Киновечер на«30-м»:«Тайное общество», комедия
19.30 «Ошикона», музыкальная передача
19.45 «Курортный роман», сериал
20.45 «Теле-хамкор»
21.05 «Клип-совга»
21.20 «Спокойной ночи, малыши!»
21.30 Киновечер на«30-м»:«Между прошлым и будущим», мелодрама
23.15 Спорт на«30-м» - Профессиональный бокс
24.00 Программа передач

Первый канал

5.00 Телеканал «Доброе утро»
8.00, 11.00, 14.00, 17.00 Новости
8.05 Мелодрама «Прогулка в облаках»
10.00 «Путешествия натуралиста»
10.40 Следствие ведет Колобков
11.15 Фильм «Одинокая женщина желает познакомиться»
13.00 Детективный сериал «Ваш ход, инспектор»
14.20 Док.сериал «Дикие штучки»
14.45 Фильм «Семья полицейских»
16.30 Документальный детектив. «Мишень для дезертира»
17.20 «Сами с усами»
17.55 Многосерийный фильм «Ниро Вульф и Арчи Гудвин»
19.00 «Земля любви, земля надежды». Сериал
20.00 Время
20.30 Премьера многосерийного фильма «Зверь из бездны»
21.35 Сериал «Шпионка»
22.30 Ночное «Время»
23.00 «Формула власти». Королева Дании
23.30 Чемпионат мира по водным видам спорта.
24.00 Сериал «Тысячелетие»

Россия

2.45 «Доброе утро, Россия!».
5.45 Комедия «Бинго Бонго».
8.00, 11.00, 14.00, 17.00, 2.00 Вести.
8.20 «Короткое замыкание».
9.20 «Экспедиция с Иваном Затевахиным».
10.15, 13.45 «Экспертиза».
10.30 Вести-Москва. Неделя в городе.
11.20 «Что хочет женщина».
12.10 Сериал «Семейные тайны».
13.15 «Простые истины». Телесериал.
14.20, 16.50, 1.50 Вести. Дежурная часть.
14.50 «Вся Россия».
15.05 Вести-спорт.
15.20, 17.30 Местное время. Вести-Москва.
15.50 «Комиссар Рекс». Телесериал.
17.50 «Спокойной ночи, малыши!».
17.55 Сериал «По имени Барон...».
19.00 Детектив «Марш Турецкого-2».
20.00 Детектив «Преступление века».
22.15 «Футбол России».
22.45 «Дорожный патруль».
23.00 Фильм «Власть».
0.50, 2.15 Канал «Евроньюс» на русском языке.

ТВ-3

7.30 «Победоносный голос верующего».
8.00 Мультсериал «Ураганчики».
8.30 Фильм «Антония: между любовью и властью». 1-я серия.
10.30 Фильм «Звериная натура».
12.30 Фильм «Кто войдет в последний вагон?»
14.30, 19.00 Телесериал «Мэдисон».
15.00 Фильм «Настоящая блондинка».
17.00 Фильм «Рембо 3».
19.30, 24.00, 2.30 Телесериал «Истории о привидениях».
20.00 Фильм «Живым или мертвым: год 2346».
22.00 Фильм «Безликий».
00.30 Фильм «Оперативник».
3.00 Мультсериал «Рекс».

ВТОРНИК, 29

«Ўзбекистон» телеканали

6.00 «Ассалом, Ўзбекистон!»
8.00-8.35 «Ахборот».
8.35 , 17.55 ТВ-маркет.
8.40 Газеталар шарҳи.
9.00 Мумтоз наволар.
9.20 «Рангин дунё».
9.40 «Мулкдор».
10.00, 12.00, 14.00, 18.00 Янгиликлар.
10.05 «Метичара - денгиз жонивори». Бадиий фильм.
11.25 «Кўпчилик қаторида».
11.45 Мусиқий танаффус.
12.05 , 15.20 ТВ-анонс.
12.10 «Соғлом танда - соғ ақл». Телемусобақа.
13.10 Эстрада тароналари.
13.30 «Муносабат».
14.10 Кундузги сеанс : «Филипп Марлоу». Телесериал.
15.00 «Тарих кўзгуси».
15.25 «Иқтидор». Интеллектуал телеўйин.
16.00 «Камила». Телесериал.
16.30 «Қалб гавҳари».
16.50 ТВ-клип.
16.55 «Ватанимга хизмат қиламан».
18.10 «Ҳунарманд».
18.25 Бир жуфт қўшиқ.
18.35 «Дунёқараш».
18.50 «Олтин бешик».
19.10 «Тафсилот».
19.25, 19.55, 20.25, 21.00 Эълонлар.
19.30 «Ахборот» (рус тилида)
20.00 Оқшом эртаклари.
20.15 FCN «Ўзбекистон янгиликлари» (инглиз тилида)
20.30 «Ахборот».
21.05 «Истеъмолчи».
21.25 ТВ-клип.
21.35 «Ўзбекистон» телеканалида илк маротаба: «Камила».
22.05 «Олимпиадачилар орамизда». Спорт дастури.
22.25 ТВ-клип.
22.35 «Ахборот-дайжест».
22.55-23.00 Ватан тимсоллари.

«Ёшлар» телеканали

6.55 Кўрсатувлар дастури.
7.00 «Мунаввар тонг». Информацион дам олиш дастури.
9.00 Давр.
9.15 Тонгги сериал: «Доктор Финли» 17 - қисм.
10.05 ТВ-анонс.
10.10 «Янги авлод» студияси: Шоҳсупа, Ёз - ўтмоқда соз.
10.50 «Оқ бўталоқ». Мультфильм.
11.10 Бизнес - академия.
11.25 «Гвадалупе». Телесериал.
12.05 Ёшлар овози.
12.25 Жар ёқасида.
12.40 «Шарқ тароналари» фестивали оҳанглари.
12.55 Сув – ҳаёт манбаи.
13.00 Давр.
13.10 Ёзги таътил экрани: «Анпанман». Мультсериал.
13.35 Соғлом авлод.
13.50 Интерфутбол.
15.30 «Ёз нафаси». Манзарали фильм.
15.40 «Австралиянинг ёввойи табиати». Ҳужжатли сериал 1-қисм.
16.30 Қишлоқдаги тенгдошим.
16.50 «Коинот». Маърифий фильм 1-қисм.
17.15 Кўрсатувлар дастури.
17.20 «Янги авлод» студияси: Дунё ва болалар.
17.40 Ёш тадбиркор.
17.55 Солиқ ҳақида саҳоқлар.
18.10 ТВ - анонс.
18.15 Менинг маҳаллам.
18.30 Автопатрул.
18.50 Олтин мерос.
18.55, 21.55 Иқлим.
19.00 Давр.
19.35 «Давр»- интервью.
19.50 Ёшлар овози.
20.10 Мусиқий лаҳзалар.
20.20 Бугуннинг ёшлари.
20.40, 21.25, 22.35 Эълонлар.
20.45 «Гвадалупе». Телесериал.
21.30 Бир ўлкаки....
21.50 Олтин мерос.
22.00 Давр.
22.40 ТВ-анонс.
22.45 «Ёшлар» телеканалида спорт дастури: 1. Нокаут, 2.Теннис.
23.45-23.50 Хайрли тун.

Телеканал «Тошкент»

17.10 Программа передач.
17.20 Сериал на ТТV. «Живз и Вустер». /Заключительная серия/.
18.05, 20.55 «Экспресс» телегазетаси.
18.10 «Экран детям».
18.30, 20.00, 21.20, 22.00 «Пойтахт». Информационная программа.
18.50 «Химоя».
19.15 Сериал на ТТV. «Разлученные».
20.25 «Табриклаймиз-кутлаймиз».
21.00 Сериал на ТТВ «Дерзкие и бесстрашные».
21.40 «Хамшахарлар».
22.30 Кинооко. «Сабрина».
00.20-00.25 Спокойной ночи, мой город!

Международный телеканал

ПЕРВЫЙ КАНАЛ.
6.30 – 8.00.
16.00 Программа передач.
16.05 «Вести-спорт».
16.20 «Остров фантазий». Сериал.
17.05 Новости «Евроньюс».
17.20 «Шутка за шуткой». Юмористическая передача.
17.55 «Ниро Вульф и Арчи Гудвин». Сериал.
19.00 «Земля любви, земля надежды». Сериал.
20.00 «Время».
20.30 «Бизнес ревю».
20.35 «Хроника».
20.45 «Х-Спорт».
21.00 «FCN Новости Узбекистана» (англ.)
21.10 «Звезда души моей». Сериал.
22.00 «Индийские мелодии».
22.15 Кинематограф. Художественный фильм.
23.55 «Ахборот».
00.30 «Спокойной ночи!»

30-й канал

9.00 Открытие программы
9.05 «Теле-хамкор»
9.30 Детский час
10.15 «Пауэр Рейнджерс, или могучие рейнджеры», сериал
10.40 «Познавательная передача»
11.10 «Скорая помощь», телесериал
12.00 «Между прошлым и будущим», мелодрама
13.30 «Она написала убийство», телесериал
14.10 Детский час
15.00 «Телешоу»
16.00 Спорт на«30-м»
16.40 Документальный сериал
17.30 «Теле-хамкор»
18.00 Киновечер на«30-м»:«Убийца рядом», триллер
19.30 «Ошикона», музыкальная передача
19.45 «Курортный роман», сериал
20.45 «Теле-хамкор»
21.05 «Клип-совга»
21.20 «Спокойной ночи, малыши!»
21.30 Киновечер на«30-м»:«Уберечь до понедельника», остросюжетный фильм
23.15 «Титаны реслинга»
24.00 Программа передач

Первый канал

5.00 Телеканал «Доброе утро»
8.00, 11.00, 14.00, 17.00 Новости
8.05, 19.00 «Земля любви, земля надежды». Сериал
8.55 Многосерийный фильм «Королева Марго»
9.55 «Сами с усами»
10.35 Дисней-клуб.
11.15 Фильм «Ищи ветра...»
12.45 Детективный сериал «Ваш ход, инспектор». Закл.
13.40 «Непутевые заметки» с Дм.Крыловым
14.20 Док.сериал «Дикие штучки»
14.45 Фильм «Семья полицейских»
16.30 Док.детектив. «Разгром Бауманской группировки»
17.20 «Шутка за шуткой».
17.55 Многосерийный фильм «Ниро Вульф и Арчи Гудвин»
20.00 Время
20.30 Фильм «Зверь из бездны»
21.35 Сериал «Шпионка»
22.30 Ночное «Время»
23.00 «На футболе»
23.30 «Русский экстрим»
24.00 Боевик «Тени воинов: Атака на остров Дьявола»

Россия

2.45 «Доброе утро, Россия!».
5.45, 17.55 Сериал «По имени Барон...».
6.40 Телефильм «И снова Анискин». 3-я серия.
8.00, 11.00, 14.00, 17.00, 2.00 Вести.
8.20 «Короткое замыкание».
9.20, 19.00 Детектив «Марш Турецкого-2».
10.15, 13.45 «Экспертиза».
10.30, 14.50, 22.00 «Дорожный патруль».
10.45, 15.20, 17.30 Вести-Москва.
11.20 «Что хочет женщина».
12.10 Сериал «Семейные тайны».
13.15 «Простые истины». Телесериал.
14.20, 16.50, 1.50 Вести. Дежурная часть.
15.05 Вести-Москва
15.50 «Комиссар Рекс». Телесериал.
17.50 «Спокойной ночи, малыши!».
20.00 Фильм «История Диллинджера».
22.15 «Горячая десятка».
23.10 Сериал «Бетти»
24.00 Телесериал «Гросс-Пойнт»
0.45, 2.15 Канал «Евроньюс» на русском языке.

ТВ-3

8.00 «Победоносный голос верующего».
8.30, 15.00 Фильм «Антония: между любовью и властью». 2-я серия.
10.30 Фильм «Кто войдет в последний вагон?»
12.30 Фильм «Живым или мертвым: год 2346».
14.30,19.00 Телесериал «Мэдисон».
17.00 Фильм «Безликий».
19.30, 24.00, 2.30 Телесериал «Истории о привидениях».
20.00 Фильм «Гардемарины, вперед!» 1-я серия.
21.30 Фильм «Вес воды».
00.30 Фильм «Спойлер».
3.00 Мультсериал «Рекс».

СРЕДА, 30

«Ўзбекистон» телеканали

6.00 «Ассалом, Ўзбекистон!»
8.00-8.35 «Ахборот».
8.35 ТВ-маркет.
8.40 Газеталар шарҳи.
9.00 «Ўзбектелефильм» намойиши: «Ўзбекистон темир йўллари».
9.20 «Шарқ тароналари».
9.45 «Тафсилот».
10.00, 12.00, 14.00, 18.00 Янгиликлар.
10.05 «Йўлбарс ҳақида ҳақиқат». Ҳужжатли фильм.
10.55 «Олтин бешик».
11.15 , 15.00 ТВ-анонс.
11.20 «Олимпиадачилар орамизда». Спорт дастури.
11.40 «КиноТеатр».
12.05 «Қувноқлар ва зукколар». Телемусобақа.
13.30 «Истеъмолчи».
13.50 , 15.55 ТВ-клип.
14.10 Кундузги сеанс: «Филипп Марлоу». Телесериал.
15.05 «Зарблар сехри».
15.25 «Саргузаштлар ороли». Телешоу.
16.05 «Ягона оилада».
16.35 «Камила». Телесериал.
Ёзги таътил кунларида. «Болалар сайёраси»:
17.05 1. «Қизиқарли учрашувлар».
2. «Эртанги кун эгалари».
18.10 «Бировнинг устидан кулма». Мультфильм.
18.15 «Истеъдод».
18.35 «Ажаб саодат эрур».
19.00 «Бир жиноят изидан».
19.25, 19.55, 20.25, 21.00 Эълонлар.
19.30 «Ахборот» (рус тилида)
20.00 Оқшом эртаклари.
20.15 «Юзма-юз».
20.30 «Ахборот».
21.05 «Тараққиёт йўли».
21.25 ТВ-клип.
21.35 «Ўзбекистон» телеканалида илк маротаба: «Камила». Телесериал.
22.05 «Эл саломатлиги йўлида».
22.25 ТВ-клип.
22.35 Болалар спорти: «Маҳалламиз стадиони».
22.55 «Ахборот-дайжест».
23.15-23.20 Ватан тимсоллари.

«Ёшлар» телеканали

6.55 Кўрсатувлар дастури.
7.00 «Мунаввар тонг». Информацион дам олиш дастури.
9.00 Давр.
9.15 Тонгги сериал: «Доктор Финли». 18 - қисм.
10.05 «Давр» - интервью.
10.20 ТВ - анонс.
10.25 «Янги авлод» студияси: Дунё ва болалар.
10.45 Солиқ ҳақида саҳоқлар.
11.00 Кинотақдим.
11.20 «Гвадалупе». Телесериал.
12.00 Ёшлар овози.
12.20 Менинг маҳаллам.
12.35 «Меҳр кўзда». Мактубларга шарҳ.
12.55 ТВ - анонс.
13.00 Давр.
13.10 Ёзги таътил экрани: «Анпанман». Мультсериал.
13.35 «Зумрад ва Қимматнинг янги саргузаштлари». Бадиий фильм премьераси 1-қисм («Ўзбектелефильм»)
14.15 Бугуннинг ёшлари.
14.35 Ёшлар телеканалида спорт дастури: 1 Нокаут. 2 Теннис.
15.35 ТВ - анонс.
15.40 Автопатрул.
16.00 «Қароқчи чоллар». Бадиий фильм.
17.20 Кўрсатувлар дастури.
17.25 «Янги авлод» студияси: Оқ кабутар.
17.45 Адолат мезони.
18.05 ТВ – анонс.
18.10 Озод юрт фарзандлари.
18.25 «Оби ҳаёт». Экологик тележурнал.
18.40 Каталог.
18.50 Олтин мерос.
18.55, 21.55 Иқлим.
19.00 Давр.
19.35 ТВ - анонс.
19.40 Барча постлар диқкатига.
20.00 Спорт- лото.
20.10 Мусиқий лаҳзалар.
20.20 Ёшлар овози.
20.40, 21.25, 22.35 Эълонлар.
20.45 «Гвадалупе». Телесериал.
21.30 Чемпион сирлари.
21.50 Олтин мерос.
22.00 Давр.
22.40 ТВ-анонс.
22.45 «Ёшлар» телеканалида спорт дастури: Интерфутбол.
23.35 –23.40 Хайрли тун.

Телеканал «Тошкент»

17.10 Программа передач.
17.20 Сериал на ТТВ «Полицейский с Петушиного холма».
18.05, 20.55 «Экспресс» телегазетаси.
18.10 «Экран детям».
18.30, 20.00, 21.20, 22.00 «Пойтахт». Информационная программа.
18.50 «Музыкальная гостиная».
19.15 Сериал на ТТV. «Разлученные».
20.25 «Табриклаймиз-кутлаймиз».
21.00 Сериал на ТТВ «Дерзкие и бесстрашные».
21.40 «Аёл она мураббий-рахбар» телеклуби.
22.25 Кинооко. «Легеда осени».
00.25-00.30 Спокойной ночи, мой город!

Международный телеканал

ПЕРВЫЙ КАНАЛ.
6.30 – 8.00.
16.00 Программа передач.
16.05 «Вести-спорт».
16.20 «Остров фантазий». Сериал.
17.05 Новости «Евроньюс».
17.20 «Смехопанорама» Евгения Петросяна.
17.55 «Ниро Вульф и Арчи Гудвин». Сериал.
19.00 «Земля любви, земля надежды». Сериал.
20.00 «Время».
20.30 «Бизнес ревю».
20.35 «Технология спорта».
20.55 «Узбекистанда ишлаб чиқарилган».
21.15 «Звезда души моей». Сериал.
22.05 «Вернисаж». Концертная программа Ильи Резника.
23.30 «Ахборот».
00.05 «Спокойной ночи!»

30-й канал

9.00 Открытие программы
9.05 «Теле-хамкор»
9.30 Детский час
10.15 «Пауэр Рейнджерс, или могучие рейнджеры», сериал
10.40 Спорт на«30-м»
11.10 «Скорая помощь», телесериал
12.00 «Уберечь до понедельника», остросюжетный фильм
13.30 «Она написала убийство», телесериал
14.10 Детский час
15.00 «Телешоу»
16.00 Спорт на«30-м»
16.40 Документальный сериал
17.30 «Теле-хамкор»
18.00 Киновечер на«30-м»:«Операция коза», комедия
19.30 «Ошикона», музыкальная передача
19.45 «Курортный роман», сериал
20.45 «Теле-хамкор»
21.05 «Клип-совга»
21.20 «Спокойной ночи, малыши!»
21.30 Киновечер на«30-м»:«Танец вспышка», мелодрама
23.15 Спортивная передача
24.00 Программа передач

Первый канал

5.00 Телеканал «Доброе утро»
8.00, 11.00, 14.00, 17.00 Новости
8.05, 19.00 «Земля любви, земля надежды». Сериал
8.55 Многосерийный фильм «Королева Марго»
9.55 «Шутка за шуткой».
10.35 Дисней-клуб.
11.15 Детектив «Ключ»
12.25 «Ералаш»
12.40 Детектив «Дополнительный прибывает на второй путь». 1-я серия
14.20 Док.сериал «Дикие штучки»
14.50 Комедия «Похищение центрового»
16.30 Документальный детектив. «Возвращение Богоматери»
17.20 Смехопанорама
17.55 Многосерийный фильм «Ниро Вульф и Арчи Гудвин»
20.00 Время
20.30 Фильм «Зверь из бездны»
21.35 Сериал «Шпионка»
22.30 Ночное «Время»
23.00 Премьера. Документальный фильм «Серафим Саровский»
23.30 «Проводник»
24.00 Боевик «Тени воинов: Атака на гору смерти»

Россия

2.45 «Доброе утро, Россия!».
5.45 Сериал «По имени Барон...».
6.45 Сериал «Цыган».
8.00, 11.00, 14.00, 17.00, 2.00 Вести.
8.20 «Короткое замыкание».
9.20, 19.00 Детектив «Марш Турецкого-2».
10.15, 13.45 «Экспертиза».
10.30, 14.50, 22.40 «Дорожный патруль».
10.45, 15.20, 17.30 Вести-Москва.
11.20 «Что хочет женщина».
12.10 Сериал «Семейные тайны».
13.15 «Простые истины». Телесериал.
14.20, 16.50, 1.50 Вести. Дорожная часть.
15.05 Вести-спорт
15.50 «Комиссар Рекс». Телесериал.
17.50 «Спокойной ночи, малыши!».
20.00 Фильм «В городе Сочи темные ночи».
23.00 Сериал «Бетти»
23.50 Телесериал «Гросс-Пойнт»
0.35, 2.15 Канал «Евроньюс» на русском языке.

ТВ-3

7.30 «Победоносный голос верующего».
8.00 Мультсериал «Ураганчики».
8.30,20.00 Фильм «Гардемарины, вперед!»
10.00 Фильм «Вес воды».
12.30 Фильм «Любовь - это оружие».
14.30, 19.00 Телесериал «Мэдисон».
15.00 Фильм «Антония: между любовью и властью».
17.00 Фильм «Оперативник».
19.30, 24.00, 2.30 Телесериал «Истории о привидениях».
20.00 Фильм «Живым или мертвым: год 2346».
22.00 Фильм «Безликий».
00.30 Фильм «Оперативник».
3.00 Мультсериал «Рекс».

ЧЕТВЕРГ, 31

«Ўзбекистон» телеканали

6.00 «Ассалом, Ўзбекистон!»
8.00-8.35 «Ахборот».
8.35 , 17.55 ТВ-маркет.
8.40 Газеталар шарҳи.
Ёзги таътил кунларида. «Болалар сайёраси»:
9.00 1. «Қизиқарли учрашувлар».
2. «Эртанги кун эгалари».
10.00 , 12.00, 14.00, 18.00 Янгиликлар.
10.05 «Ўзбекистон» каналида илк маротаба: «Мамитти - ороллар фарзанди». Бадиий фильм.
11.35 «Эл саломатлиги йўлида».
11.55 , 15.45 ТВ-анонс.
12.05 Болалар спорти: «Маҳалламиз стадиони».
12.25 «Адвокатлик осонми?» Ёш томошабинлар театрининг спектакли.
13.50 ТВ-клип.
14.10 «Тараққиёт йўли».
14.30 Кундузги сеанс: «Филипп Марлоу». Телесериал.
15.20 «Бир жиноят изидан».
15.50 «Оламни асранг!»
16.10 «Камила». Телесериал.
Ёзги таътил кунларида. «Болалар сайёраси»:
16.40 1. «Сехрли ҳарфлар оролчаси».
2. «Таътилдаги болалар».
17.40 «Ҳарита». Халқаро шарҳ.
18.10 «Ҳиммат».
18.25 «Куйла, ёшлигим».
18.45 «Соғлом она - соғлом бола».
19.05 «Ҳаёт ва қонун».
19.25, 19.55, 20.25, 21.00 Эълонлар.
19.30 «Ахборот» (рус тилида)
20.00 «Оқшом эртаклари».
20.15 FCN «Ўзбекистон янгиликлари» (инлиз тилида)
20.30 «Ахборот».
21.05 «Муносабат».
21.35 ТВ-клип.
21.50 «Ўзбекистон» телеканалида илк маротаба: «Камила». Телесериал.
22.20 ТВ-клип.
22.30 «Тарих кўзгуси».
22.50 «Ахборот-дайжест».
23.10-23.15 Ватан тимсоллари.

«Ёшлар» телеканали

6.55 Кўрсатувлар дастури.
7.00 «Мунаввар тонг». Информацион дам олиш дастури.
9.00 Давр.
9.15 «Давр» нигоҳи.
9.35 ТВ - анонс.
9.40 Табобат оламида.
10.05 «Янги авлод» студияси: Кичкинтойлиз - гижингтойлиз.
10.25 Болалар экрани: «Алибобо ва қирқ қароқчи».
10.55 Барча постлар диқкатига.
11.15 «Гвадалупе». Телесериал.
11.20 Ёшлар овози.
11.20 «Гвадалупе». Телесериал.
12.00 Спорт - қитъаси (рус тилида)
12.25 Чемпион сирлари (рус тилида)
12.45 «Шарқ тароналари» фестивали оҳанглари.
12.55 ТВ - анонс.
13.00 Давр.
13.10 Ёзги таътил экрани: «Анпанман». Мультсериал..
13.35 «Зумрад ва Қимматнинг янги саргузаштлари». Бадиий фильм 2-қисм.
14.15 Интерфутбол.
15.55 «Томчи сувда ҳаёт жилваси». Ҳужжатли фильм.
16.15 ТВ - анонс.
16.20 «Австралиянинг ёввойи табиати». Ҳужжатли сериал 2-қисм.
17.10 Кўрсатувлар дастури.
17.15 «Янги авлод» студияси: Келинг, танишайлик, Кичкинтой театри.
17.45 «Мульттомоша».
18.00 «Coscom» хабарлари.
18.05 Ракурс.
18.25 Табобат оламида.
18.50 Олтин мерос.
18.55, 21.55 Иқлим.
19.00 Давр.
19.35 «Давр» – интервью.
19.50 ТВ -анонс.
19.55 Мусиқий лаҳзалар.
20.05 Жиноят ва жазо.
20.35, 21.20, 22.35 Эълонлар.
20.40 «Гвадалупе». Телесериал.
21.25 Мезон.
21.45 Олтин мерос.
22.00 Давр.
22.40 ТВ-анонс.
22.50 «Ёшлар» телеканалида премьера «Ҳамеша». Бадиий фильм 1-қисм.
0.05-0.10 Хайрли тун.

Телеканал «Тошкент»

17.10 Программа передач.
17.20 «Мультқарусель».
17.40 «Всемирная география».
18.10, 20.45 Телегазета «Экспресс».
18.15 «Афиша».
18.35 «Ўзбектелефильм» студияси намойиш этади: «Ўзбекистон табиати».
18.50 «Экспедиция». Кўп қисмли ҳужжатли сериал.
19.10 Сериал на ТТВ «Дерзкие и бесстрашные».
19.30 «Табриклаймиз-кутлаймиз».
20.00 «Приватизация: шаг за шагом».
20.20 «Озод ва обод юрт».
20.40 «Нима учун?»
21.10 Кинооко. «Есения». 1-2 серии.
23.10-23.15 Спокойной ночи, мой город.

Международный телеканал

9.05 Программа передач.
9.10 «Смак».
9.30 Возвращение домой. Лариса Долина. Одесса»
10.10 «Мультсеанс».
10.40 Детский час. «Буратино». Художественный фильм.
12.55 «Хочу все знать».
13.10-14.10. Видеоканал
16.20 «Мультсеанс».
16.40 «Хикоя».
17.05 «Кинопрофи».
17.25 Документальный фильм.
18.15 «Большой папа». Кинокомедия.
20.00 «Ровесники».
20.30 «Золотой граммофон». Концертная программа.
22.35 Бокс. Рикардо Майорка – Вернон Форрест.
23.35 «Тахлилнома».
00.15 «Спокойной ночи!»

30-й канал

9.00 Открытие программы
9.05 «Теле-хамкор»
9.30 Детский час
10.15 «Пауэр Рейнджерс, или могучие рейнджеры», сериал
10.40 «Познавательная передача»
11.10 «Скорая помощь», телесериал
12.00 «Игра на миллионы», комедия
13.30 «Она написала убийство», телесериал
14.10 Детский час
15.00 «Телешоу»
16.00 Спорт на«30-м»
16.40 Документальный сериал
17.30 «Теле-хамкор»
18.00 Звезды ринга на«30-м»: «лучшие поединки звезд профессионального и любительского бокса
18.50 Юмористическая передача
19.30 «Ошикона», музыкальная передача
19.45 «Курортный роман», сериал
20.45 «Теле-хамкор»
21.05-«Клип-совга»
21.20 «Спокойной ночи, малыши!»
21.30 Киновечер на«30-м»:«Игра на миллионы», комедия
23.15 Спортивная передача
24.00 Программа передач

Первый канал

5.00 Телеканал «Доброе утро»
8.00, 11.00, 14.00, 17.00 Новости
8.05, 19.00 «Земля любви, земля надежды». Сериал
8.55 Многосерийный фильм «Королева Марго»
9.55 Смехопанорама
10.35 Дисней-клуб.
11.15 Комедия «Добро пожаловать, или Посторонним вход воспрещен»
12.40 Детектив «Дополнительный прибывает на второй путь». 2-я серия
14.20 Док.сериал «Дикие штучки»
14.45 Фильм «Тайна Бермудского треугольника»
16.30 Документальный детектив. «Торговцы счастьем»
17.20 Человек и закон
17.55 Многосерийный фильм «Ниро Вульф и Арчи Гудвин»
20.00 Время
20.30 Церемония открытия музыкального фестиваля в Юрмале
22.30 Ночное «Время»
23.00 «Подводный мир Андрея Макаревича»
23.30 Сканер
23.55 Боевик «Парфюмер»

Россия

2.45 «Доброе утро, Россия!».
5.45 Сериал «По имени Барон...».
6.45 Сериал «Цыган».
8.00, 11.00, 14.00, 17.00, 2.00 Вести.
8.20 «Короткое замыкание».
9.20, 19.00 Детектив «Марш Турецкого-2».
10.15, 13.45 «Экспертиза».
10.30, 14.50, 22.40 «Дорожный патруль».
10.45, 15.20, 17.30 Вести-Москва.
11.20 «Что хочет женщина».
12.10 Сериал «Семейные тайны».
13.15 «Простые истины». Телесериал.
14.20, 16.50, 1.50 Вести. Дорожная часть.
15.05 ВЕСТИ-СПОРТ.
15.50 «Комиссар Рекс». Телесериал.
17.50 «Спокойной ночи, малыши!».
20.00 Фильм «Золото Маккенны».
22.55 Сериал «Бетти».
23.45 Телесериал «Гросс-Пойнт»
0.30,2.15 Канал «Евроньюс» на русском языке.

ТВ-3

7.30 «Победоносный голос верующего».
8.00 Мультсериал «Мумии возвращаются».
8.30, 20.00 Фильм «Гардемарины, вперед!»
10.00 Фильм «Энигма».
12.30 Фильм «Восемь с половиной долларов».
14.30, 19.00 Телесериал «Мэдисон».
15.00 Фильм «Влюбленные сердца».
17.00 Фильм «Спойлер».
19.30, 24.00, 2.30 Телесериал «Истории о привидениях».
20.00 Фильм «Кикбоксер 5. Возмездие».
22.00 Фильм «Артефакт».
00.30 Фильм «Нострадамус».
3.00 Мультсериал «Рекс».

ПЯТНИЦА, 1

«Ўзбекистон» телеканали

6.00 «Ассалом, Ўзбекистон!»
8.00 -8.35 «Ахборот».
8.35 ТВ-маркет.
8.40 Газеталар шарҳи.
Ёзги таътил кунларида. «Болалар сайёраси»:
9.00 1. «Сехрли ҳарфлар оролчаси».
2. «Таътилдаги болалар».
10.00 , 12.00, 14.00, 18.00 Янгиликлар.
10.05 «Бенжи». Бадиий фильм.
11.30 , 11.55 ТВ-анонс.
11.35 Симфоник мусиқа дунёси.
12.05 «Ҳаёт ва қонун».
12.25 «Оталар сўзи - ақлнинг кўзи».
13.50 ТВ-клип.
14.10 Телемулоқот.
14.50 Кундузги сеанс: «Қувноқ сехргарлик». Бадиий фильм.
15.55 «Тарих кўзгуси».
16.15 «Камила». Телесериал.
Ёзги таътил кунларида. «Болалар сайёраси»:
16.45 1. «Цирк, цирк, цирк».
2. «Ўйла, Изла, Топ!» Телемусобақа.
17.45 «Нурли манзиллар».
18.10 «Алпомиш авлодлари». Спорт дастури.
18.30 «Эл тинчлиги йўлида».
18.45 «Тафсилот».
19.05 «Ҳидоят сари».
19.25, 19.55, 20.25, 21.00 Эълонлар.
19.30 «Ахборот» (рус тилида)
20.00 Оқшом эртаклари.
20.15 Бир жуфт қўшиқ.
20.30 «Ахборот».
21.05 «Муносабат».
21.35 ТВ-клип.
21.40 «Ўзбекистон» телеканалида илк маротаба: «Камила». Телесериал.
22.10 «Олтин бешик».
22.30 «Жазда фақат қизлар». Кинокомедия.
00.05 «Ахборот-дайжест».
00.25-00.30 Ватан тимсоллари.

«Ёшлар» телеканали

6.55 Кўрсатувлар дастури.
7.00 «Мунаввар тонг». Информацион дам олиш дастури.
9.00 «Янги авлод» студияси: Бўш ўтирма.
9.20 Қувноқ стартлар.
9.50 ТВ - анонс.
9.55 «Давр» – репортаж.
10.05 Оҳанрабо.
10.55 «Қилни қирқ ёриб...» Интеллектуал ўйини.
11.50 «Ниҳол» мукофоти совриндорлари куйлайди.
12.05 ФИФА (футбол ичида, футбол атрофида)
12.45 Аскар мактублари.
13.05 ТВ - анонс.
13.10 «Зумрад ва Қимматнинг янги саргузаштлари». Бадиий фильм 5-қисм.
13.50 Чемпион сирлари.
14.10 «Аёл зоти». Телесериал.
14.50 Бир ўлкаки.
15.10 «Экспедиция». Кўп қисмли ҳужжатли сериал.
16.00 Сув – ҳаёт манбаи.
16.05 «Яшашга ҳамма ҳақли». Бадиий фильм.
17.35 Кўрсатувлар дастури.
17.40 «Янги авлод» студияси: Катта танаффус, Бахтли болалик.
18.15 «Мульттомоша».
18.30 ТВ - анонс

Шестеро учащихся общеобразовательных средних школ, академических лицеев и профессиональных колледжей, победивших в нескольких конкурсах в стране, также успешно участвовали в 44-й международной олимпиаде молодых математиков, прошедшей 12-18 июля в Токио. В ней приняли участие 450 учащихся почти из 90 государств мира.

НАШИ УМЕЮТ СЧИТАТЬ

Сразу два выпускника 1-й специализированной школы Каракульского района Бухарской области, подведомственной Министерству народного образования, показали хорошие результаты: Данияр Нафасов стал обладателем серебряной медали, а Азиз Джуракулов — бронзовой. Остальные четверо ребят награждены почетными дипломами.

— Велика заслуга в этой победе нашего наставника, учителя высшей категории Тухтамурада Джумаева, — говорит Данияр Нафасов. — Успех в таком престижном международном конкурсе — это результат не только нашего постоянного стремления к знаниям, но и того, что в нашей стране для этого созданы все необходимые условия.

Х.САДЫКОВА (УзА)

Спорт

В греческой столице — Афинах, где в следующем году пройдут самые престижные соревнования в мире спорта — Олимпийские игры, завершились состязания Кубка мира среди молодежи по каратэ.

ВОЗВРАТИЛИСЬ С МЕДАЛЯМИ

В них достойно защищали спортивную честь страны семнадцать наших соотечественников.

На этом авторитетном турнире наши молодые каратисты стали обладателями шести золотых, семи серебряных и восьми бронзовых медалей. В достижение такой победы большой вклад внесли Нодир Ходжаев, Достон Тургунов, Ферузбек Тураев, Шавкат Кулдашев, Бахтияр Рахмонов, Шахбоз Ахатов, Шохжахон Панжиев, Агзам Самиев, Умид Юлдашев и Джасур Каюмов.

ВРЕМЯ ВСТРЕЧ ОПРЕДЕЛЕНО

Молодежная сборная команда Узбекистана, успешно участвовала в прошлогоднем чемпионате Азии среди молодежи по футболу.

Теперь она удостоилась путевки на участие в финальной части XIV чемпионата мира, который должен был пройти с 25 марта по 16 апреля текущего года в Объединенных Арабских Эмиратах. Но он был перенесен в связи с иракскими событиями.

Стало известно, что этот престижный турнир будет проведен с 27 ноября по 19 декабря на стадионах городов Абу Даби, Шарджа, Дубаи и Ал-Айн.

Первая встреча молодежной сборной Узбекистана, вошедшей наряду с командами Аргентины, Испании и Мали в группу «В», состоится 28 ноября на стадионе «Ал-Шарджа» города Шарджа против представителей Африки — футболистов сборной Мали. 1 декабря наши игроки встретятся в матче с соотечественниками великого Диего Армандо Марадоны — аргентинской сборной. Одна из сильнейших команд Европы — испанский коллектив 4 декабря сыграет с молодежной сборной нашей страны.

НЕ КАЖДЫЙ МОЖЕТ СТАТЬ ЛЕГИОНЕРОМ

Сегодня трудно представить футбол без легионеров. В Узбекистане этот вопрос тоже стал актуальным. Сейчас более тридцати наших футболистов играют в составе команд таких стран, как Россия, Казахстан, Италия, Украина, Молдова. Теперь, когда завершается первый круг высшей лиги национального чемпионата, отчетливо проявляется стремление узбекистанских мастеров кожаного мяча за рубеж. В частности, Джаъфар Ирисметов, вернувшийся в «Пахтакор» после неудачного выступления за рубежом, но все же не попавший в основной состав своей родной команды, взял путь в Украину и стал играть в местной команде «Кривбасс».

Тем временем, когда команды высшей лиги страны готовятся ко второму кругу, в число стран, где играют узбекистанские футболисты, вошли Латвия и Бангладеш.

Кроме того, еще несколько футболистов разных возрастов держат экзамен, чтобы перейти в команды России и Казахстана.

Что же дают футболу Узбекистана такие «переводы» наших спортсменов?

Несомненно, узбекистанцы, играя в престижных чемпионатах, повышают свое мастерство. Однако мы также должны признать, что такой ежегодный отток десятков наших спортсменов наносит серьезный вред нашему национальному первенству. К тому же, правильно ли отправлять за рубеж еще профессионально несформировавшихся молодых ребят, даже не вошедших в основной состав своей команды?

По своему количеству из узбекистанских футболистов, играющих в России и Казахстане, можно создать еще две сборные команды. Но несмотря на это, не всем нашим соотечественникам можно позавидовать. В частности, половина из них, участвующих в чемпионате России, не входит в основной состав своей команды. В минувшие годы спортивная карьера многих узбекистанцев в России потерпела крах. Один из сильнейших футболистов Узбекистана Дж.Ирисметов не забил ни одного гола в официальных поединках «Спартака». Один из лучших футболистов страны П.Бугало в «Алании» не сумел конкурировать с российским молодым вратарем В.Мандрикиным. В результате умелый вратарь, показавший стабильную игру в национальном чемпионате, лишился и своего места в команде. Этот список можно продолжить.

Анализируя деятельность наших легионеров, необходимо дать положительную оценку действиям ребят, отправившихся вслед за Максимом Шацких в Украину. Если ранее здесь играл только М.Шацких, то в дальнейшем к нему присоединился молодой обнадеживающий голкипер Темур Ганиев. Донецкий «Металлург» намерен воспитать его отличным вратарем.

Среди наших легионеров в Украине нет равных М.Шацких. Он сумел забить гол в первой же игре. Кроме того, забитый им гол в ворота английской команды «Ньюкасл» в самом престижном турнире Европы — лиге чемпионов, был признан самым красивым голом сезона 2002-2003 года.

Словом, некоторые наши легионеры успели стать передовыми игроками своих команд. Однако было бы намного целесообразнее, если наши молодые одаренные футболисты совершенствовали бы свое мастерство у себя дома, и только после этого уверенно отправились за рубеж. Ибо лишь таким образом они принесут большую материальную пользу своей стране, команде и лично себе, повысят авторитет узбекского футбола.

КОНСУЛЬТАЦИИ НЕМЕЦКОГО ТРЕНЕРА

Завершились двухнедельные занятия ведущих футбольных тренеров Узбекистана, которые провел немецкий специалист высшей категории Эрнст Талер.

Он побывал в Ташкенте по поручению Национального олимпийского комитета Германии при финансовой поддержке министерства иностранных дел этой страны.

В Музее Олимпийской славы Узбекистана состоялось торжественное вручение сертификатов двадцати тренерам, прошедшим методическую и практическую подготовку под руководством германского коллеги. Собравшиеся здесь представители спортивных организаций республики, спортсмены и дипломаты высказались о пользе подобных контактов, направленных на развитие узбекского футбола. Чрезвычайный и Полномочный Посол ФРГ в Узбекистане доктор Мартин Хеккер отметил, что любое сотрудничество, имеющее смысл, надо продолжать. Работа, проделанная немецким тренером, была успешной, следовательно, она требует продолжения для развития дружеских взаимоотношений двух стран.

Э.Талер выразил благодарность за создание отличных условий для занятий, высказался о больших возможностях футболистов Узбекистана. Он отметил стремление узбекских тренеров к новым знаниям, сказал, что удалось найти общий язык, как в обращении, так и в профессиональном плане. По мнению немецкого специалиста, подобные занятия следует проводить чаще, но в более сжатые сроки и по различным категориям тренеров.

— Мне довелось работать со многими известными тренерами, — сказал ветеран узбекского футбола Берадор Абдураимов. — В ходе нынешних занятий были, конечно, споры, но все лучшее, с чем познакомились, мы возьмем на вооружение. Занятия помогли нам узнать о новых веяниях в европейском и мировом футболе.

ПЕРВАЯ РЕЙТИНГОВАЯ ТАБЛИЦА

Международная федерация футбольных ассоциаций — ФИФА опубликовала первую рейтинговую таблицу женских сборных команд. В этом списке сборные команды 108 стран.

В этой таблице национальная сборная команда Узбекистана занимает 49 место. Среди же стран СНГ она — на четвертой позиции после футболисток России, Украины и Беларуси.

Сильнейшей среди женских футбольных команд считается команда США. Это отражено и в рейтинговой таблице. Следующие строки таблицы занимают представительницы Европы — футболистки Норвегии и Германии. Китайские мастера кожаного мяча, считающиеся сильнейшими среди азиатских стран, занимают четвертое место в мировой рейтинговой классификации.

Подборка подготовлена по материалам корреспондентов УзА и газеты «Голос Узбекистана»

Главный редактор Сафар ОСТАНОВ

Редколлегия:

Абдулла ОРИПОВ
Абдулхафиз ДЖАЛАЛОВ
Азимжон АЮПОВ
Азиз НАСИРОВ
Ашур КАДИРОВ
Бобир АЛИМОВ
Хабиб САГДУЛЛА
Норбобо ШАКАРОВ (Первый заместитель главного редактора)
Алимкул СУЛТАНОВ (Заместитель главного редактора)
Андрей ОРЛОВ (Заместитель главного редактора — «Голос Узбекистана»)
Намаз САГДУЛЛАЕВ
Рахима ХАКИМОВА
Тулепберген КАИПБЕРГЕНОВ
Абдутани МАМАСАДЫКОВ (Ответственный секретарь — «Узбекистон овози»)

ГОЛОС УЗБЕКИСТАНА

ЎЗБЕКИСТОН ОВОЗИ

Учредитель: Центральный Совет Народно-демократической партии Узбекистана.

Адрес редакции: 700000, г. Ташкент, ул. Матбуотчилар, 32. Наши телефоны: 133-54-55, 136-26-70.

Дежурный редактор Павел НЕХОРОШЕВ

Газета зарегистрирована в Госкомпечати Республики Узбекистан. Регистрационный № 43. Объём — 2 печ.л. Способ печати — офсетный, формат А2. Заказ Г-459. Тираж 3358

Отпечатано в типографии Издательско-полиграфической акционерной компании «Шарк», адрес предприятия: ул. Буюк Турон, д. 41.

Газета «Голос Узбекистана» набрана и сверстана на компьютерной базе редакции

Время подписания в печать по графику — 21.00
Номер подписан в 18.00

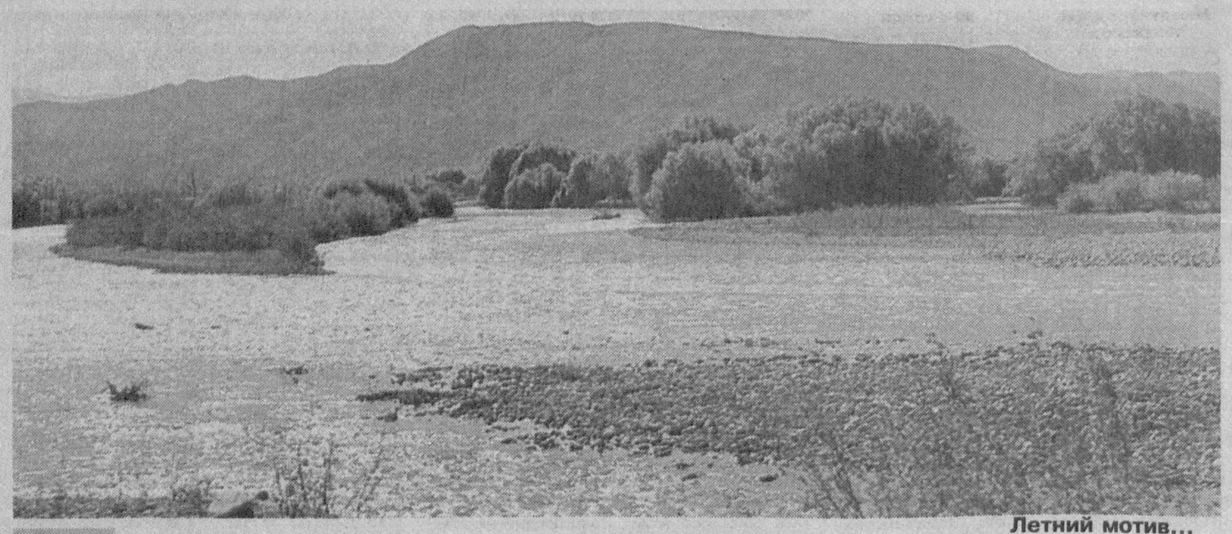

Летний мотив...

Тест

НАСКОЛЬКО ВЫ ОБЛАДАЕТЕ ПОЗИТИВНЫМ МЫШЛЕНИЕМ?

Нужно ответить на вопросы — «Да», «Нет» или «Не уверен».

1. Вы ощущаете себя моложе своих лет?
2. Вы достаточно самоуверенны?
3. Вы тяготитесь работой под принуждением?
4. Вас вдохновляет классическая музыка?
5. Вы противник идеи уединения?
6. Вы избавлены от комплекса неполноценности?
7. Вам кажется иногда, что все возможно?
8. Часто ли вы загораетесь невиданным энтузиазмом?
9. Вы в состоянии переломить неудачный ход событий?
10. Вы достаточно настойчивы в достижении поставленной цели?
11. Считают ли вас другие люди энергичным человеком?
12. Вас редко посещают уныние и мрачные мысли?
13. Вам свойственна частая смена увлечений?
14. Вы часто чувствуете себя на вершине блаженства?
15. Охотно ли вы принимаете очередной вызов судьбы?

За каждый утвердительный ответ — 2, если вы колеблетесь — 1, и ни одного — в случае отрицательного ответа.

Если в сумме получилось больше семнадцати очков, то, по всей вероятности, вы в достаточной степени обладаете позитивным мышлением. Это очень хороший результат, потому что с подобным отношением к жизни у вас гораздо больше шансов стать счастливым и использовать предлагаемые судьбой возможности, чем у многих других людей. Хотя не стоит забывать и о том, что судьба благоволит человеку не столько за его врожденный гений, сколько за неустанный, кропотливый труд и добрый нрав.

В том случае, если вы набрали меньше семнадцати очков, вам, пожалуй, стоит в известной мере пересмотреть образ жизни и взаимоотношение с окружающим миром. Хотя это вовсе не означает, что вы обречены на хронические неудачи. И тем не менее, стоит предпринять попытку научиться бороться со своими отрицательными эмоциями. Если получится, то удача, несомненно, будет улыбаться вам значительно чаще и приветливее, чем сейчас.

ТАЙНЫ ДРЕВНИХ ПЕЩЕР

В Бахмальском районе обнаружены следы исторических сооружений древней культуры.

В результате археологических исследований, проведенных в кишлаке Дашти Каранчи в кооперативном хозяйстве «Гулбулок», найдены признаки старинной молельни. На возвышенностях кишлака, носящих название Еттиогизтепа и Иккиогизтепа, сохранились подземные пещеры и переходы.

— Установлено, что эти пещеры являются подземными молельнями, сооруженными почти две тысячи лет назад, — говорит старший научный сотрудник Самаркандского института археологии Академии наук Узбекистана, кандидат исторических наук **Мухтор ПАРДАЕВ**. — Теперь мы планируем провести здесь широкомасштабные научные исследования. На основании заключений ученых, подземные сооружения Дашти Каранчи занесены в список исторических и культурных памятников Республики Узбекистан.

Т.БЕКНАЗАРОВ (УзА)

В Центре современного искусства Академии художеств Узбекистана открылась выставка «Ювелирное искусство Хорезма».

ЮВЕЛИРНОЕ ИСКУССТВО ХОРЕЗМА

Изделия хорезмских ювелиров — это необычайное богатство форм, пышность и сложность композиционного решения, изящество отделки, тонко проработанные детали.

Как и любая школа, хорезмская развивалась не в изоляции, а в контакте и взаимодействии с другими центрами. Наиболее тесная связь прослеживается с каракалпакской школой ювелирного искусства, для которой характерны лаконизм и монументальность формы, строгость декора и линий.

На выставке представлены около 100 экспонатов из коллекции Государственного музея истории Узбекистана и Дирекции художественных выставок.

Н.УСМОНОВА (УзА)

Юмореска

ГРАНИТ НАУКИ

— Папа, а мы сегодня учили одушевленные и неодушевленные предметы, — сказала мне дочка вечером.

— Интересно, — сказал я. — Ну-ка, расскажи, что это такое.

— Вот ты — одушевленный предмет.

— Я — предмет? Вот это новости! Значит, если тебя спросят, какие в комнате предметы, ты скажешь: шкаф, шесть стульев, папа и стол?

— Да нет, — сказала дочка, — это ведь только так, для науки. Вообще-то я знаю, что ты не предмет, а человек.

— Хорошо, — сказал я. — Тогда давай рассказывай про неодушевленные предметы.

— Ну, это просто, — сказала она. — Неодушевленные предметы отвечают на вопрос «что?»... Вот, например, стол.

— За всю мою жизнь, — задумчиво сказал я, — стол не ответил мне ни на один вопрос. Правда, я никогда не спрашивал его «что?». Ну-ка, попробуй спроси его.

— Ну что ты, папа... — засмеялась дочка, — конечно, он не ответит.

— Видишь, значит, он не относится к неодушевленным предметам!

— Как раз все предметы, которые не разговаривают, и есть неодушевленные.

— Рыба, например?

— Рыба — одушевленная. Она же живет, растет...

— Ага, сказал я, — теперь понятно. Значит, дерево, которое тоже живет и растет, — одушевленное?

— Нет же. Дерево не может двигаться.

— А автомобиль может.

— Автомобиль неодушевленный. Потому что его человек двигает.

— Ясно, — сказал я. — Без человека автомобиль двигаться не может, и поэтому автомобиль неодушевленный. Другое дело — облако. Оно само двигается, без нашей помощи.

Дочка задумалась.

— Знаешь, папа, — сказала она, — пожалуй, я не пойду больше в школу. Там, по-моему, неправильно учат.

Святослав СПАССКИЙ

С миру по шутке

Приходят два охотника с охоты. Один другому говорит:

— Че-то я не понял... Или это утки высоко летали, или мы собаку низко подбрасывали.

* * *

— У тебя кто-то до меня был?

— Да.

— И кто?

— Не знаю... Я спрашивала: «Кто там?» — но он не отвечал...

* * *

Через несколько дней после свадьбы новоиспеченная жена говорит мужу:

— Дорогой, теперь, когда мы поженились, я хочу, чтобы ты уволил свою секретаршу.

— Ну зачем же так? Ты ведь и сама когда-то была секретаршей.

— Вот-вот, именно поэтому я и хочу, чтобы ты ее уволил.

— Ты когда-нибудь ощущал себя на грани потрясающего открытия?

Хозяйке на заметку

НЕ МОЖЕТ БЫТЬ

Первая реакция ваших гостей и домашних на это блюдо именно такая: «не может быть!» Второй вы не дождетесь, потому что ваши гости... язык проглотят. Это безумно красиво, неожиданно и не менее вкусно.

Да, и еще это холодное блюдо. Вот почему мы предлагаем вам в разгар лета

ПЕРСИКИ С КУРИЦЕЙ

Во-первых, положите по крупному персику на едока. Во-вторых, запаситесь холодной вареной курицей (необязательно целиком, вареные «ножки Буша» тоже годятся). Возьмите также майонез, немного столовой горчицы и зелень по вашему вкусу.

Курицу и зелень надо мелко нарубить, заправить майонезом и горчицей в пропорции на одну ножку — столовую ложку майонеза и половину чайной ложки горчицы. Туда же выжмите сок небольшой дольки лимона и все как следует перемешайте. Подсолите и поперчите по вкусу. Готовую массу поставьте на 15-20 минут в холодильник.

Тем временем займитесь персиками. Имейте в виду: подойдут только крупные, сочные, у которых хорошо отделяется косточка. Их надо тщательно вымыть и аккуратно разделить на половинки, удалив косточки. Эти половинки надо уложить на блюдо, выстланное листьями салата, и в каждую половинку горкой выложить уже подстывшую в холодильнике рубленную курицу.

Блюдо готово. Украсить его можно по вашему усмотрению. Очень нарядно выглядят и не противоречат общей идее виноградины — черные или красные. Постарайтесь только перед подачей еще минут 10-15 подержать уже готовое блюдо в холодильнике.

Внимание, мужчины! Поскольку блюдо очень простое и быстрое в приготовлении, не спешите показывать этот рецепт супруге, а сохраните в своем арсенале. Пригодится, когда понадобится произвести эффект на прекрасную половину. Кстати, этот фокус можно проделывать не только со свежими, но и с консервированными персиками из компота. Получается ничуть не хуже.

Секреты кулинара

- Если варить пищу как можно быстрее и в минимальном количестве воды, то меньше разрушатся питательные вещества.
- Молоко в стеклянной посуде теряет как рибофлавин, так и витамины А и D, если при этом не хранится в темном месте. Хлеб, оставленный на свету, теряет эти же питательные вещества. Чем лучше поджарены, подрумянены и хрустящи хлебобулочные изделия, тем меньше в них витамина.
- Чтобы получить больше витаминов из картофеля, его нужно варить или запекать в мундире.

Кроссворд

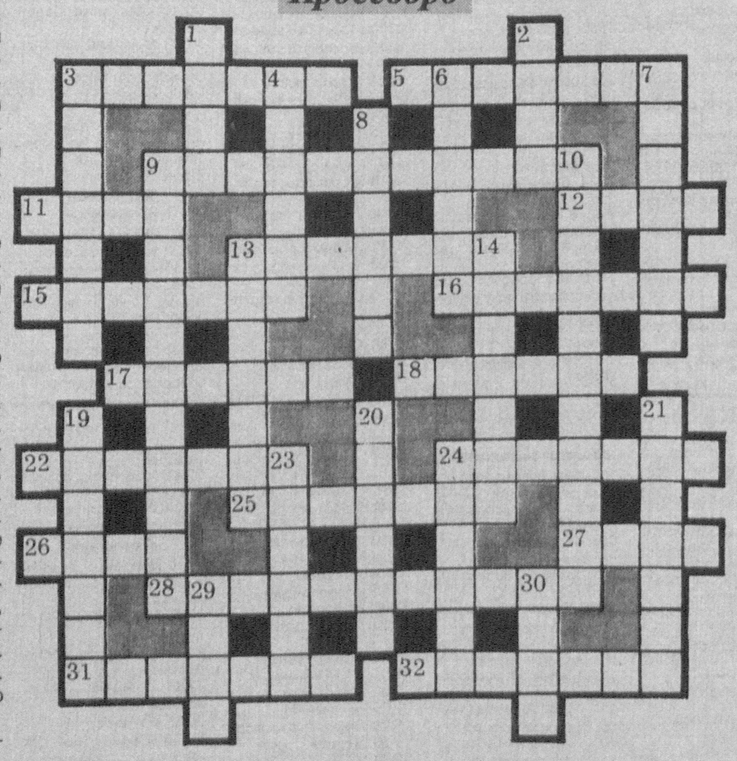

ПО ГОРИЗОНТАЛИ: 3. Узкая грядка с цветами вдоль стены, дорожки. 5. Финансовая система безналичных расчетов. 9. Прибор для измерения вязкости жидкости. 11. Единица измерения степени или силы какого-либо явления. 12. Рыба семейства карповых. 13. Ледник. 15. Южное ореховое дерево. 16. Прибор, воспроизводящий на расстоянии показания основного прибора. 17. Русский архитектор, один из авторов дворцового комплекса в Царском Селе. 18. Столица Калмыкии. 22. Нижняя часть позвоночника. 24. Жировое вещество, используемое в мыловарении, резиновой промышленности. 25. Должностное лицо. 26. Жировое отложение в теле животного. 27. Жилище канадских эскимосов. 28. Раздел сравнительной анатомии, изучающий строение черепов людей и животных. 31. Птица семейства утиных. 32. Краткое сообщение о чем-то в официальной форме.

ПО ВЕРТИКАЛИ: 1. Грузоподъемное устройство. 2. Млекопитающее отряда насекомоядных. 3. Период, в течение которого все поля хозяйства должны быть заняты культурами в соответствии с севооборотом. 4. Металлическая литейная форма. 6. Изобретатели киноаппарата. 7. Декоративная ткань с вытканным рисунком. 8. Один из зачинателей стахановского движения. 9. Административный центр Приморского края. 10. Отметка с целью учета. 13. Плоскодонное быстроходное судно. 14. Регулятор в некоторых машинах и приборах. 19. Старинная русская одежда, род короткого кафтана. 20. Река, впадающая в другую реку. 21. Травянистое растение, в листьях которого есть щавелевая кислота. 23. Указатель стоимости товаров. 24. Птица семейства вороновых. 29. Типографский наборный стол. 30. Радужная оболочка глаза.

Ответы на кроссворд, опубликованный 18 июля

ПО ГОРИЗОНТАЛИ: 7. Экспозе. 9. Уланова. 10. Рионы. 11. Мораль. 12. Гаолян. 13. Поленов. 15. Анклав. 16. Ракита. 17. Филигрань. 20. Диана. 23. Балалайка. 27. Кавказ. 29. Слалом. 31. Таверна. 32. Хейфиц. 33. Меннер. 34. Апекс. 35. Царицын. 36. Кадриль.

ПО ВЕРТИКАЛИ: 1. Скирда. 2. Шпилька. 3. Чернов. 4. Луидор. 5. Онтарио. 6. Иволга. 8. Козерог. 13. Парик. 14. Варна. 18. Ижица. 19. Рында. 21. Набат. 22. «Школа». 24. Лебедев. 25. Еврипид. 26. Алгебра. 27. Кайрак. 28. Запань. 29. Сноска. 30. Манила.