ЭТА ДОРОГАЯ РОДИНА ПРИНАДЛЕЖИТ ВСЕМ НАМ!

O'ZBEKISTON XALQ DEMOKRATIK PARTIYASI

ГОЛОС УЗБЕКИСТАНА

ОБЩЕСТВЕННО-ПОЛИТИЧЕСКАЯ ГАЗЕТА

■ 15 АВГУСТА ■ 2003 ГОД ■ 33 (578) ВЫХОДИТ С 5 МАРТА 1992 ГОДА

СОБЫТИЯ НЕДЕЛИ

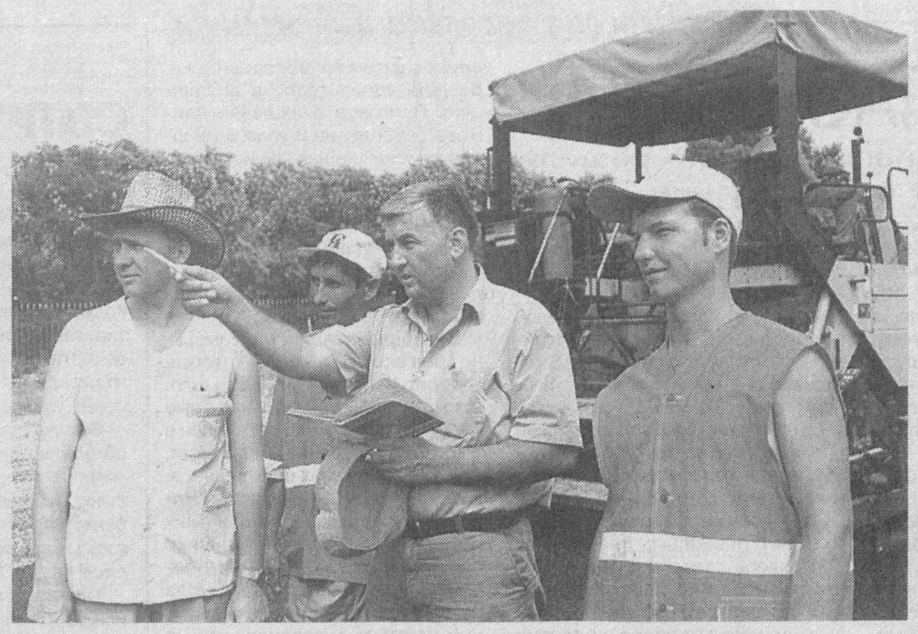
● **Президент Республики Узбекистан Ислам Каримов 13 августа в резиденции Оксарой принял главнокомандующего центральным командованием Вооруженных сил США генерала Джона Абизаида.** Руководитель нашей страны выразил удовлетворение по поводу развития отношений между Узбекистаном и США. Дж.Абизаид от имени правительства США выразил еще раз благодарность руководству Узбекистана за поддержку международной антитеррористической коалиции. Во время беседы обсуждались вопросы дальнейшего развития военно-технического сотрудничества между двумя государствами, борьбы с терроризмом, региональной безопасности.

● **Кабинет Министров Республики Узбекистан принял постановление «О мерах по углублению демонополизации и приватизации в рыбной отрасли».** В документе предусмотрены конкретные меры по внедрению рыночных принципов и механизмов в организацию деятельности рыболовных и рыбоводческих предприятий, дальнейшей демонополизации отрасли и формированию конкурентной среды, а также упорядочению вылова и реализации рыбы и рыбной продукции.

Навстречу Дню независимости

12

ТРЕТЬЯ ОЧЕРЕДЬ МАЛОЙ КОЛЬЦЕВОЙ ДОРОГИ ТАШКЕНТА



Воротами Востока называют нашу прекрасную столицу. В Ташкенте за годы независимости построены прекрасные здания и сооружения, воплощающие в себе традиции национального, современного зодчества. Он становится одним из красивейших и благоустроенных городов планеты. На месте старых, низких построек, узких неровных дорог и запущенных скверов возводятся современные здания, прокладываются широкие и ровные улицы.

Одна из самых важных работ в создании нынешнего облика столицы — это, несомненно, прокладка внутренней транспортной магистрали — Малой автомобильной кольцевой дороги, которая позволит снять напряженность транспортного движения в центре города. И не случайно ее строительству Президент Ислам Каримов постоянно уделяет большое внимание. Преимущество Малой кольцевой дороги в том, что по этой магистрали можно доехать до пункта назначения, не въезжая в центр города.

Более тридцати километров составит общая протяженность этой дороги, заказчиком которой является Главное управление благоустройства хокимията Ташкента. Новый участок дороги составит семь километров, остальная часть будет проложена за счет расширения старых дорог. Проектом предусмотрено строительство девяти мостов, одного подземного перехода-тоннеля, а также реконструкция двух железнодорожных мостов. Ширина дороги составит 32 метра, предусматривается восьмирядное движение.

Уже действуют две очереди. Это позволило в корне изменить движение транспорта на дистанции более 13 километров от улицы Амира Темура в Юнусабадском районе через улицу Хидирали Эргашева до улицы Фархадской у Южного вокзала.

Сейчас активно продолжается строительство третьей очереди дороги. Эта часть Малой кольцевой начинается на месте пересечения улицы генерала Узакова Шайхантахурского района с улицами Уйгура и Улугбека и ведет к мосту, построенному на перекрестке улиц Фархадской, Усмана Носира, Гавхар и Умарова.

Главными подрядчиками строительства этой части Малой кольцевой дороги Ташкента назначены трест «Тошйулкурилиш» Государственной акционерной компании «Узавтойул», объединение «Автомагистраль». Строительно-ремонтные работы планируется проводить за счет концерна.

Третья очередь Малой кольцевой дороги будет проложена через Яккасарайский, Чиланзарский, Акмаль-Икрамовский, Шайхантахурский районы. На улицах генерала Узакова, Сабира Юсупова, Фархадской ускоренными темпами ведется строительство, расширение и реконструкция. Сейчас дорожники работают в две смены и при помощи техники трамбуют щебень, укладывают бетонные плиты на обочинах дорог, устанавливают осветительные приборы.

Согласно проекту ширина некоторых частей этой очереди Малой кольцевой дороги будет достигать 37 метров, а по ее центру будет разбит цветник шириной пять метров. Заслуживает особого внимания строительство подземного тоннеля — особо сложного сооружения. Тоннель возводят строители треста «Тошметрокурилиш» на пересечении улиц генерала Узакова, Маннона Уйгура и Улугбека. Его ширина составляет 40 метров, а протяженность — 80 метров.

До настоящего времени по этому перекрестку в сутки проезжали более 33 тысяч автомашин, движение на нем было перегруженное. Тоннель позволит снять напряженнре движение, а также создаст возможность автомобилям выезжать из старой части города на кольцевую дорогу. Это намного облегчит движение транспорта и повысит безопасность на дорогах.

Здесь уже завершено строительство, ведутся работы по благоустройству и озеленению. Также забетонирован канал Кукча. Установлен насос для сброса сточных вод из тоннеля.

Дорожники решили сдать в эксплуатацию эту очередь кольцевой дороги к 12-летию независимости страны. Когда начнет действовать и третья часть Малой кольцевой дороги Ташкента, общая протяженность этой магистрали составит более 21 километра.

О.НОРБЕКОВ (УзА)



НА СНИМКАХ: начальник спецДЭУ Шавкат Раимкулов с бригадиром Рамилем Мифтахуддиновым и рабочим Андреем Будянским обсуждает ход строительства; близится к завершению сооружение третьей очереди Малой кольцевой дороги.

Фото Р.АКБАРАЛИЕВА

Вести НДПУ

АНАЛИЗ И РЕКОМЕНДАЦИИ

стали важнейшей особенностью региональных учебных семинаров, проводимых по решению Секретариата ЦС НДП Узбекистана. 1, 6 и 7 августа в городах Термезе, Ургенче и Нукусе состоялись очередные такие семинары. Их участники — активисты Сурхандарьинской, Хорезмской областных и Каракалпакской республиканской организаций НДПУ и избранные от нее депутаты обсудили ход выполнения решений V пленума Центрального Совета партии на местах. Доклад по данному вопросу сделал первый секретарь Центрального Совета НДП Узбекистана Абдулхафиз Джалалов. Первые секретари вышеназванных советов партии Х.Эрматов, Б.Бабаджанов, А.Асанов проинформировали актив о работе, проделанной соответствующими региональными партийными организациями за период, прошедший после пленума ЦС. Ответственный работник ЦС С.Усманов в своих выступлениях затронул вопросы внутрипартийной жизни.

На семинарах центральное место заняли вопросы дальнейшего обеспечения активного участия партии в происходящих в стране преобразованиях и решении проблем, на которые было указано на заседании Кабинета Министров республики 18 июля 2003 года, а также участия в начавшейся реформе парламента. Говорилось о необходимости усиления работы по пропаганде законов, принимаемых Олий Мажлисом, постановлений правительства республики, программных идей и текущей политики НДПУ, повышению ее эффективности. Всестороннему анализу была подвергнута работа всех партийных структур по выполнению установок пленума Центрального Совета, решений Политисполкома и Секретариата ЦС, организации сбора и обобщению предложений и замечаний членов партии, депутатов и представителей широкой общественности по вынесенным на всенародное обсуждение законопроектам. Был поддержан положительный опыт, накопленный некоторыми партийными организациями в работе среди населения, особенно с избирателями, созданию и налаживанию партийных групп в избирательных округах, использованию всего потенциала избранных от НДПУ депутатов, развитию взаимовыгодного сотрудничества с негосударственными некоммерческими организациями, подвергнуты критике недостатки и упущения на этих направлениях деятельности, даны рекомендации по их преодолению.

В работе семинаров приняли участие первый заместитель председателя Совета Министров Республики Каракалпакстан Б.Кыдырниязов, руководитель секретариата Хорезмского областного хокимията К.Джуманиязов.

Пресс-служба ЦС НДП Узбекистана

Обсуждаем проект закона

ОБЩЕСТВЕННЫЕ ФОНДЫ — НА СЛУЖБУ ОБЩЕСТВА

На XI сессии второго созыва Олий Мажлиса Республики Узбекистан был одобрен в первом чтении проект Закона Республики Узбекистан «Об общественных фондах». Учитывая его актуальность и значение, он был вынесен для всенародного обсуждения.

Нет сомнения в том, что проект закона привлечет внимание правоведов, экономистов и многих зарубежных экспертов, потому что **«целью настоящего закона является регулирование отношений в области создания, деятельности, реорганизации и ликвидации общественных фондов».**

Проект закона состоит из семи глав и 38 статей. Не будет преувеличением сказать, что он вобрал в себя практически все вопросы, которые могут возникнуть в этой сфере.

Отмечая высокую степень готовности проекта закона, все же хочу высказать некоторые предложения и замечания к нему. Так, во втором абзаце 4-й статьи определено: «к республиканским фондам относятся фонды, деятельность которых в соответствии с уставом распространяется на территорию Республики Узбекистан или на территорию двух или более областей (Республики Каракалпакстан, города Ташкента)». По моему мнению, было бы целесообразно **«к республиканским фондам» относить только те фонды, которые ведут деятельность более чем в половине территории нашей страны.**

В первом абзаце 5-й статьи отмечено, что «фонд может открывать представительства и создавать филиалы на территории Республики Узбекистан и в других государствах». Думается, было бы правильно **такое право дать только фондам, отнесенным к республиканским.**

В четвертом абзаце этой же главы говорится, что «представительства и филиалы фонда не могут быть юридическими лицами». Это ограничение будет создавать дополнительные сложности в организации деятельности и развития фондов. Поэтому предлагается этот абзац изложить в следующей редакции: **«За финансово-хозяйственную деятельность представительства и филиала, функционирующего на территории Республики Узбекистан или за рубежом, несет ответственность фонд, организовавший их».**

Одновременно седьмой абзац 17-й статьи предлагается изложить в следующей редакции: «учреждать, **быть соучредителем** средств массовой информации и осуществлять издательскую деятельность». Так как не все фонды, которые сегодня функционируют и могут быть в дальнейшем организованы, имеют достаточно средств для содержания собственных СМИ, а соучредителями могут быть.

М.ТАИРОВ, политолог

ПЛАНЕТА СЕГОДНЯ

ВОТ И НЕФТЬ ПОШЛА

В среду впервые после начала войны в Ираке возобновились поставки нефти из Ирака в Турцию. Поставки осуществляются с северных месторождений. В прошлом месяце экспортные поставки возобновили южные месторождения. Иракская нефть поставляется в Турцию по трубопроводу, ведущему на средиземноморское побережье этой страны. По прогнозам, объемы поставок могут составлять от 300 до 400 тысяч баррелей в день.

15 ПРЕТЕНДЕНТОВ

Асламбек Аслаханов подал документы в чеченскую республиканскую избирательную комиссию. Таким образом, он стал уже 15 претендентом на пост президента Чечни. Теперь с 14 по 20 августа Аслаханову предстоит собрать подписи не менее, чем двух процентов избирателей, что составляет примерно 11 тысяч человек. Как только он сдаст эти подписи в избирком, его зарегистрируют окончательно.

«ТЕРМИНАТОРА» — В ГУБЕРНАТОРЫ

На время предвыборной кампании в Калифорнии Арнольд Шварценеггер как актер, вероятней всего, уйдет с телеэкранов. Самовыдвижение Шварценеггера в качестве кандидата на пост губернатора штата поставило местные телекомпании в положение, когда показ фильма с его участием может привести к тому, что любой соперник актера потребует для себя такого же количества эфирного времени.

ПАГУБНАЯ ЖАРА

Беспрецедентная жара, установившаяся в последние дни на значительной части Европы, начинает потихоньку отступать. Однако больные и престарелые люди продолжают пополнять список умерших в связи с небывало высокой температурой. Хотя точного числа умерших от жары Европе сейчас назвать не может никто, данные из отдельных стран позволяют говорить о нескольких сотнях жертв.

КУПИТЕ «ИГЛУ»

Арестованный в США британец индийского происхождения Хекмат Локхани, подозреваемый в контрабанде российского переносного зенитного ракетного комплекса «Игла», собирался ввезти на американскую территорию 50 подобных устройств. Один из предполагаемых сообщников Локхани был вызван в США из Малайзии для того, чтобы отмыть 500 тысяч долларов — аванс за партию из 50 ПЗРК «Игла». Такое количество оружия потребовал продать агент ФБР, выдававший себя за исламского экстремиста.

«СОКОЛЫ» ПОЛЕТЯТ В ТУРЦИЮ

Российский производитель боевых вертолетов — ОАО «Камов» объявило, что готово подписать контракт на поставку 145 российско-израильских вертолетов Ка-50-2, получивших название «Эрдоган» (в переводе с турецкого — «сокол»). Главный конструктор компании Сергей Михеев заявил, что контракт уже подготовлен и будет подписан до конца 2003 года. Эксперты полагают, что стоимость одного вертолета может составлять от 12 до 15 миллионов долларов. 40-45 процентов от доходов получат израильтяне.

АНГЛИЧАНЕ ОПАСАЮТСЯ

Британская авиакомпания British Airways временно отменила полеты в Саудовскую Аравию. Как сообщили в британском правительстве, такое решение принято в связи с надежными разведывательными данными «о серьезной угрозе интересам британской авиации в Саудовской Аравии». В понедельник саудовские власти объявили о том, что в стране обезврежена группа террористов, планировавших совершить теракт против граждан Великобритании.

НАШЛИ ДИНОЗАВРА

Индийские и американские ученые в среду заявили об обнаружении на территории Индии останков нового плотоядного динозавра. Находке присвоено название Rajasaurus narmadensis. Длина динозавра равнялась 7-9 метрам, из черепа его рос рог. По словам ученых, животное было достаточно тяжелым и передвигалось на двух ногах, охотилось на длинношеих травоядных динозавров на индийском субконтиненте 65 миллионов лет назад.

По материалам интернет-сайта Lenta.ru, переданным 14 августа

BUSINESS BANK

Бизнес Банк
В лучших традициях

ПРОБЛЕМЫ МАССОВОГО СПОРТА

С образованием по инициативе Президента нашей страны Фонда развития детского спорта Узбекистана началась практическая работа по реконструкции имеющихся на местах спортивных сооружений, строительству новых, организации спортивных секций. Такая работа проводится и в Фергане.

Вот что рассказал об этом корреспонденту УзА Р.Камолову исполнительный директор Ферганского областного отделения Фонда развития детского спорта Узбекистана **Фозилжон НАСРИДДИНОВ**:

— Работу мы начали с реконструкции спортивных сооружений в жилых массивах городов и районов. Согласно проекту в 2003—2005 годах необходимо отремонтировать 38 спортивных сооружений. На эти цели будет выделено 286,3 миллиона сумов.

К настоящему времени при помощи спонсоров в области отремонтированы, оборудованы и сданы в эксплуатацию два теннисных корта, два зала для занятий боксом и таэквандо, три спортивных комплекса, восемь футбольных, 29 волейбольных, семь баскетбольных и четыре поля для игры в ручной мяч.

В нашей области действует 51 детско-юношеская спортивная школа. Однако этого недостаточно для регулярного занятия спортом 953 тысячам детей. С учетом этого при сотрудничестве с региональным управлением среднего специального профессионального образования на спортивных базах всех колледжей и лицеев образованы спортивные секции для проведения занятий с ребятами из махаллей.

В Ферганском государственном университете и Кокандском государственном педагогическом институте на общественных началах образованы детско-юношеские спортивные школы. На спортивной базе университета для трехсот детей, которые будут заниматься в секциях по футболу, баскетболу, волейболу, настольному теннису, курашу и гимнастике, назначены тренеры. В начале года недостаток спортивного инвентаря, спортивной формы и других принадлежностей на местах все еще оставался проблемой, но она постепенно решается.

Сейчас в городе Фергане активно ведется строительство спортивного колледжа Олимпийского резерва на 450 мест, молодежного центра культуры и спорта. На местах на высоком уровне были организованы и проведены спортивные соревнования «Папа, мама и я — спортивная семья», спортивный фестиваль «Тумарис».

В целях переподготовки и повышения квалификации преподавателей физической культуры и тренеров в Ферганском государственном университете и Кокандском государственном педагогическом институте организованы учебные курсы «Тренер по детскому спорту» и «Организаторы массового спорта».

Однако работа такого плана проводится в основном в городах. В кишлаках дело обстоит не на желаемом уровне. В некоторых районах, хотя и разработана программа по реконструкции спортивных сооружений, практических дел все еще нет.

Почти тысяча из 4 тысяч 939 спортивных площадок в области нуждаются в текущем ремонте. Не хватает квалифицированных тренеров по художественной гимнастике, плаванию, синхронному плаванию, теннису и другим видам спорта. А это порождает проблемы в вопросах повышения массовости данных видов спорта, отбора одаренных детей, их поддержки.



ФАКТЫ, СОБЫТИЯ, ИНФОРМАЦИЯ

Пресс-служба ЦС НДП Узбекистана сообщает:

В рамках Года махалли

Семинар-показ по теме «Участие организаций НДП Узбекистана в мероприятиях Года махалли» провел на базе Уртачирчикского районного совета партии **Ташкентский ОС НДПУ**. Перед участниками семинара выступили первые секретари Бекабадского, Букинского, Уртачирчикского, Аккурганского райсоветов партии З.Кадыров, С.Буриев, Ф.Абдужаббаров, М.Турдыбаева и председатель Уртачирчикского районного отделения фонда «Нуроний» М.Маматкулов. Они рассказали о работе, проводимой партийными организациями совместно с другими общественными формированиями в рамках государственной программы Года махалли, о накопленном положительном опыте, имеющихся недостатках и проблемах. Было подчеркнуто значение таких мероприятий в решении насущных социально-экономических вопросов, с которыми сталкиваются граждане. Участники семинара стали свидетелями захватывающего поединка команд КВН махаллей «Уйгур» и имени У.Юсупова. Первый секретарь Ташкентского областного совета НДП Узбекистана С.Агзамов заострил внимание активистов на задачах достойной встречи 12-й годовщины Дня независимости и вручил памятные подарки участникам соревнований кавээнщиков.

Вопрос о ходе выполнения планов мероприятий, посвященных Году махалли, рассмотрен на собрании схода граждан кишлака Гулзор **Ш.Рашидовского района по инициативе райсовета партии**. В выступлениях заместителя хокима района Г.Бабакулова, первого секретаря РС НДПУ Р.Саттарова, председателя местного отделения фонда «Махалля» Х.Шукурова и других активистов были подняты такие вопросы, как проведение на местах мероприятий в рамках Года махалли и в честь 12-й годовщины государственной независимости Узбекистана, осуществление благоустроительных и озеленительных работ в районе и участие в них партийных организаций. В заключение были вручены подарки малообеспеченным семьям, одиноким людям, оставшимся без кормильца, и инвалидам.

Такое же мероприятие при участии ответственных работников райсовета партии было проведено в кишлаке Маргизар **Наринского района**. На нем особое внимание было уделено обеспечению выполнения намеченных планов Года махалли и по достойной встрече Дня независимости.

Джизакский ОС НДП Узбекистана в сотрудничестве с областным отделением фонда «Нуроний» проводит различные пропагандистские мероприятия в преддверии праздника Мустакиллик. Так, встречи и беседы за «круглым столом» уже состоялись в дислоцированной в г.Джизаке воинской части, коллективе Центра скорой помощи, махалле «Кутарма» и ряде других мест. Перед их участниками выступили первый секретарь облсовета партии М.Инамов, заместитель председателя областного отделения фонда «Нуроний» Н.Абдусаматов, ветераны М.Шерназаров, Э.Исламов и другие.

Мероприятия важные, полезные

«НДП Узбекистана и молодежь» — так называлась тема деловой встречи активистов ряда городских и районных партийных структур, проведенной **Ташкентским областным советом партии** на базе Ангренской городской парторганизации. Хоким города Ангрена А.Юсупов рассказал о социально-экономическом развитии города за годы независимости. Информация первого секретаря Ангренского ГС НДП была посвящена участию партийной организации в осуществлении Закона об основах государственной молодежной политики в Республике Узбекистан. Затем состоялся оживленный обмен мнениями, в котором приняли активное участие первые секретари Ахангаранского ГС, Ахангаранского и Пскентского РС партии А.Акбаров, К.Саидов, Д.Камилова, председатель городского совета МОД «Камолот» У.Абдукадыров и другие. Подвел итоги обсуждения первый секретарь Ташкентского областного совета партии С.Агзамов.

Наманганский районный совет партии решил внести свою лепту в организацию культурного досуга молодежи. В этих целях при его участии проведены спортивные и культурные мероприятия среди тех, кто отдыхает в оздоровительном лагере «Сохил».

Ряд встреч-бесед под лозунгом «Бдительность — это ответственность» проведен по инициативе **Гулистанского райсовета НДПУ**. Такие встречи состоялись в коллективе сельского врачебного пункта ширкатного хозяйства «Баяут», школах № № 6 и 15, некоторых других местах. Выступившие перед их участниками депутаты районного Кенгаша от НДПУ Х.Хасанбаев, Д.Юляхшиев, Н.Таджикулов, первый секретарь местного совета партии М.Буранова рассказали о происках враждебных нашей независимости сил, необходимости повышения гражданской ответственности и бдительности, ограждения молодежи от тлетворного влияния религиозного экстремизма и наркомании.

По инициативе первичной партийной организации, объединяющей членов НДПУ — работников отдела культуры **Туракурганского районного** хокимията, прошел конкурс под девизом «Знаток произведений Президента». Его участники показали хорошее знание трудов руководителя нашего государства. Секретарь ППО А.Ахунов вручил призы победителям.

Партийная жизнь

Состоялся пленум **Янгибазарского РС партии**, который рассмотрел организационный вопрос. Первым секретарем районного совета Народно-демократической партии Узбекистана избран Шарифбай Юсупов. В работе пленума приняли участие первый секретарь облсовета партии Б.Бабаджанов, заместители хокима района М.Маткурбанов и Д.Рамазанова.

Этим же райсоветом партии проведен учебный семинар с приглашением партийного актива, депутатов от НДПУ, вожаков ряда ППО. С докладом о задачах повышения активности партийных организаций в свете решений пленума ЦС НДПУ выступил первый секретарь Хорезмского областного совета партии Б.Бабаджанов. В обсуждении приняли участие заместитель хокима района Д.Рамазанова, главный редактор районной газеты У.Яхшимуратов, активист партии фермер Н.Искандеров и другие.

Задачи организации по обеспечению участия всех членов партии в выполнении установок пятого пленума Центрального Совета обсуждены на открытом собрании ППО ширкатного хозяйства «Зарафшон» **Каракульского района.** Секретарь ППО А.Адылов подчеркнул важное значение принципиальной позиции партийной организации и депутатов от НДПУ по острым проблемам, которые беспокоят население. На собрании выступил первый секретарь Каракульского РС партии Ф.Бебутов.

В Баяуте состоялось собрание актива с участием ответственных работников хокимията, руководителей ряда партийных и общественных организаций. На нем речь шла о ходе подготовки к празднованию 12-й годовщины Дня независимости. Об этом говорили заместитель хокима района К.Халыкбердыев, первый секретарь РС НДПУ Д.Газибеков и другие выступившие.

В центре внимания участников учебного семинара, проведенного **Туракурганским райсоветом НДП Узбекистана**, стоял вопрос о повышении инициативности первичных партийных организаций. На нем выступили первый секретарь Наманганского облсовета НДПУ М.Абдуллаева и первый заместитель хокима района М. Сатыбалдыев.

Беседа за «круглым столом», посвященная проекту Закона «О банковской тайне», состоялась в **Зангиатинском районном совете партии**. Своими соображениями и предложениями по проекту поделились секретарь РС НДПУ А.Азимов, активист партии Т.Тиллаева, главный экономист районного отделения «Савдогарбанка» Дж.Аннаев, заместитель хокима района А.Дадабаев. Вел заседание первый секретарь райсовета партии Р.Назаралиев.

ПУТЬ К ЗДОРОВЬЮ

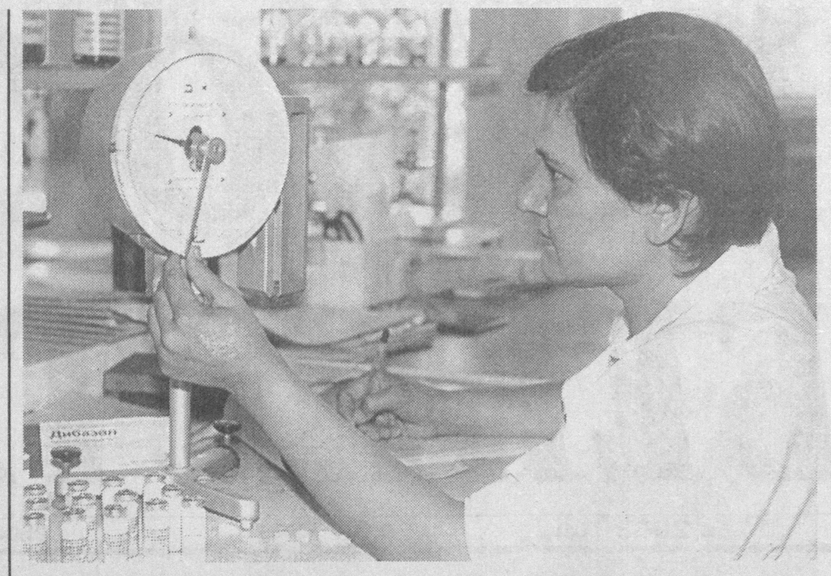
В Указе Президента нашей страны Ислама Каримова, принятом 26 февраля 2003 года, «О мерах по дальнейшему реформированию системы здравоохранения» особое внимание было уделено организации в республике специализированных медицинских центров.

Республиканский кардиологический центр, созданный на базе столичного Научно-исследовательского института кардиологии и городской клинической больницы № 15 организовал свою деятельность на основе требований этого Указа и все более повышает качество медицинского обслуживания населения.

Центр организован с целью профилактики сердечно-сосудистых заболеваний и их последствий. В настоящее время здесь трудятся квалифицированные врачи, в частности, около 40 докторов наук и кандидатов наук. Для оперативного выявления заболевания и правильной его диагностики используется доставленное из-за рубежа медицинское оборудование стоимостью 450 тысяч долларов США.

— Сейчас во всем мире наблюдается повышение числа заболеваний сердечно-сосудистой системы. Этот процесс не миновал и нашу страну, — сказал корреспонденту УзА Б.Батырову директор центра **Равшанбек КУРБАНОВ**. — Повышение холестерина в крови, гиподинамия, то есть малоподвижный образ жизни, излишняя нервозность являются основными причинами, которые приводят к нарушению сердечной деятельности. Вот почему особое внимание в лечении больных уделяется не только лекарствам, но и психологическому настрою больного, физическим упражнениям.

Уместно отметить, что здесь активно устанавливаются научно-практические связи смежных центров в зарубежных странах и придается значение обмену опытом. В частности, в сентябре нынешнего года работники этой больницы повысили свою квалификацию в Московском кардиологическом центре.



В системе Ферганского областного государственного акционерного объединения «Дори-дармон» имеется 9 аптек и 35 их филиалов. Образцово работает лаборатория, контролирующая качество медикаментов. Только после тщательной проверки они поступают в торговую сеть.

— У нас готовятся до пятидесяти видов лекарств, — сказала заведующая контрольно-аналитической лабораторией Хабибахон Орипова. — При этом, конечно, особое внимание уделяется качеству и составу лекарств.

НА СНИМКЕ: фармацевт Дилдора Тиланова.

Фото Мукумджона КАДЫРОВА (УзА)

В интересах человека и общества

СЛУЧИЛАСЬ БЕДА,

но к виновнику происшествия решили проявить снисхождение

Поздним летним вечером в поселке Алимкент произошла катастрофа. Водитель Олим Азимов, управлявший «Дамасом», нарушил правила дорожного движения и сбил пешехода. Человек за рулем совершил преступление, предусмотренное статьей 266 Уголовного кодекса Узбекистана. На ее основании был привлечен к судебной ответственности.

Суд Ахангаранского района, разбиравший дело по обвинению О.Азимова, приговорил его к трем годам и шести месяцам лишения свободы.

Адвокат Н.Фатуллаев, защищавший подсудимого, и, разумеется, его подзащитный сочли подобный вердикт суда первой инстанции несправедливым. У них были для этого серьезные основания. К тому же в нынешних условиях судебная власть страны взяла курс на либерализацию уголовного законодательства, включая меры и сроки наказаний.

В качестве доводов был приведен целый ряд смягчающих обстоятельств, имеющихся в деле и характеризующих Азимова с положительной стороны. Юрист-адвокат обратился с апелляцией в Ташкентский областной суд по уголовным делам. Он просил пересмотреть приговор и применить к осужденному более мягкую меру наказания.

И вот несколько дней назад состоялось заседание апелляционной коллегии областного суда под председательством судьи И.Муслимова, членов коллегии О.Рахимова и Х.Шермухамедова и при участии заместителя прокурора области Д.Исмаилова.

Апелляционная коллегия, прислушавшись к голосу защитника, решила удовлетворить апелляцию. Приговор о лишении Азимова свободы на 3 года 6 месяцев заменен на наказание в виде исправительных работ сроком в 2 года 9 месяцев с удержанием 20 процентов его заработной платы. Он освобожден из-под стражи.

По словам адвоката Н.Фатуллаева, вышестоящий суд, руководствуясь принципами гуманизма и либерализации, максимально учел все те факторы, которые говорят в пользу осужденного. Азимов полностью признал свою вину, чистосердечно раскаялся в том, что стал причиной трагедии, глубоко переживал случившееся. Суд учел также то, что его, тридцатилетнего отца двух маленьких детей, пожалели родственники погибшего пешехода. Они просили суд не подвергать Азимова наказанию, связанному с лишением свободы, заявили, что не имеют к нему претензий, верят, что он искупит вину честным и добросовестным трудом.

И.КРАМОВ

ГРАНИ СОТРУДНИЧЕСТВА

12 августа в Ташкенте состоялся бизнес-семинар на тему «Основные особенности и приоритеты внутреннего рынка Узбекистана», организованный Российским деловым центром.

В числе участников семинара были руководители предприятий и бизнес-структур Татарстана, представители деловых кругов Узбекистана, сотрудники Российского делового центра, а также руководители ряда совместных узбекско-российских предприятий.

В ходе семинара были заслушаны доклады об основных приоритетах и особенностях нормативно-правового регулирования внутреннего рынка и инвестиционной деятельности в Узбекистане, о порядке регистрации контрактов, межрегиональной биржевой торговле и ряде других вопросов.

Приоритеты деятельности определяются исходя из положений Договора между Республикой Узбекистан и Российской Федерацией об углублении экономического сотрудничества на 1998 — 2007 годы, а также Программы двустороннего сотрудничества.

Павел НЕХОРОШЕВ

Работаем на потребителя

ВМЕСТО ШОКОЛАДА... ГЛИНА

Каждый из нас ежедневно выступает в роли потребителя. К сожалению, подчас наши права нарушают те, кто обязан предоставлять доброкачественную продукцию и услуги. Об этом наш корреспондент беседовал с председателем Федерации обществ защиты прав потребителей Узбекистана Зухрой САЙДАМИНОВОЙ.

— Почему-то, когда речь заходит о нарушениях прав потребителей, — говорит Зухра Агзамовна, — в первую очередь имеют в виду сферу торговли. Сегодня же по количеству обращений к нам и жалоб первое место занимает жилищно-коммунальная сфера, второе — здравоохранение, где особенно много жалоб на лекарственные подделки, и лишь третье — торговля: покупатели жалуются на низкое качество продукции, обсчеты, грубость продавцов.

За последние годы в нашей стране создана серьезная законодательная основа защиты прав потребителей — действуют законы «О защите прав потребителей», «О товарных знаках, знаках обслуживания и наименования мест происхождения товаров» и другие правовые документы. 28 ноября 2002 года Кабинет Министров принял постановление «О мерах по расширению участия общественности в защите прав потребителей», которое явилось важным шагом в данном направлении, так как дало основу для работы сотен общественных организаций, защищающих права потребителей. Сегодня в махаллях, жилищных кооперативах, на предприятиях, базарах созданы около 10 тысяч опорных пунктов, в 210 районах и городах — общества защиты прав потребителей.

— С какими проблемами вы сталкиваетесь чаще всего?

— Одна из них, как ни странно, это — нежелание потребителя самому заниматься возникающими проблемами, стремление переложить их на любые другие инстанции, вплоть до Кабинета Министров. Мы стараемся сломать эту традицию иждивенчества. Наша задача — научить граждан правильно и грамотно пользоваться законами, отстаивать свои права потребителя в каждом конкретном случае. И тогда нигде вас не посмеют обвесить, обсчитать, подсунуть недоброкачественный товар, не выдать чек, нахамить, потому что будут знать, что подобные поступки не останутся безнаказанными. Конечно, предстоит еще многое сделать, чтобы повысить правовую и потребительскую культуру населения.

— В чем главные составляющие потребительской культуры?

— Прежде всего нужно добиться того, чтобы стало привычным требовать кассовый или товарный чек, а при покупке товаров долгосрочного пользования нужно также требовать расписку или квитанцию, где указываются дата покупки, стоимость товара, сведения о предприятии-изготовителе. Если есть технический паспорт, то требовать, чтобы в нем была указана дата продажи, имелись подпись продавца и печать предприятия.

Ведь чек — это документ, который служит правовой основой защиты прав потребителя. Например, он дает покупателю право в течение десяти дней со дня приобретения непродовольственного товара, если в нем обнаружен дефект или несоответствие качеству, обменять его у продавца на равноценный товар или при его отсутствии потребовать возврата денег.

Если в этом человеку отказали, надо обратиться в государственные и общественные органы, защищающие права потребителей. В первую очередь в Государственный комитет по демонополизации и развитию конкуренции, его региональные управления и отделения. Потребитель вправе обратиться в судебные органы и потребовать моральной и материальной компенсации за нанесенный ему ущерб. В соответствии со статьей 29 Закона «О защите прав потребителей» он освобожден от уплаты государственной пошлины.

На страже интересов людей стоит теперь и Федерация обществ защиты прав потребителей. Кстати говоря, наша федерация уже помогла вернуть потребителям более ста миллионов сумов.

В результате проверок мы обнаружили много товаров, которые являются подделками под известные торговые марки. Например, шоколад под маркой «Россия — щедрая душа» оказался суррогатом, произведенным в Казахстане. А распечатав шоколад «Кобра», обнаружили обычную... глину. После применения шампуня, проданного под маркой «Проктэр энд Гэмбл», человек буквально на другой день облысел. Встречается на прилавках техническая соль, которую выдают за йодированную пищевую. К сожалению, такие примеры можно продолжить.

Сегодня остро стоит вопрос защиты нашего рынка, куда порой сбрасывается негодная, а то и опасная для здоровья и даже жизни людей продукция. В этом важном деле федерации отводится большая роль, и она уже делает серьезные шаги на пути охраны интересов и прав потребителей.

Рафаэль ЗАГРАТДИНОВ

ПРОДУКТЫ СТАНУТ ДЕШЕВЛЕ?

Льготные кредиты на 280 миллионов сумов за счет своих свободных ресурсов выделило областное отделение «Савдогарбанка» акционерным предприятиям «Бухорогазмол», «Бухоро улгуржи ва чакана савдо базаси», «Бухороозиковкат» и другим оптовым организациям акционерных компаний «Узбексавдо» и «Узбекбирлашув».

— Согласно постановлению Кабинета Министров основное внимание уделяем развитию оптовых предприятий, так как розничные цены на рынках во многом зависят от оптовых цен на привозимую продукцию, — сообщил корреспонденту НИА «Туркистон-пресс» управляющий областным отделением банка **Фарход ТЕШАЕВ**. — При составлении договоров на предоставление кредитов ставится условие: закупать будут те товары, цены на которые у нас имеют тенденцию к росту. Например, при выделении кредита на 110 миллионов сумов акционерному предприятию «Бухорогазмол» было оговорено, что средства будут использованы для приобретения продовольствия, высококачественного текстиля, мебели, трикотажных и электротоваров, кассовых аппаратов, обуви, лакокрасочной продукции и линолеума. Кроме этих товаров, в Китае закуплен высококачественный чай, в Польше — большая партия парфюмерии, что позволило торгующим организациям снизить розничные цены на эту продукцию. Наш банк выделяет крупные кредиты для приобретения в США высококачественного растительного масла.

Большое внимание банк уделяет развитию местных предприятий, специализирующихся на производстве товаров широкого потребления. К примеру, кредит на 100 миллионов сумов выделен для сдачи в эксплуатацию мыловаренного цеха на акционерном предприятии «Бухороег» со сроком погашения в течение шести месяцев.

Криминальные истории

ИЗЯЩНОЕ... НАДУВАТЕЛЬСТВО

Закир Сабиров решил обманывать легковерных не в родном Андижане, а в столице, где обосновался с временной пропиской. Первым попался на его крючок С.Аманов из Намангана. При знакомстве З.Сабиров представился ответственным сотрудником Кабинета Министров, приписав себе невероятные возможности. Как бы мимоходом поинтересовался: что привело Аманова в Ташкент? Тот, уверовав, что случай свел его с нужным человеком, выложил свои проблемы. Его сын Нодыр учится заочно в университете в Таджикистане, надо бы перевести его в один из вузов Ташкента. О том и хлопочет отец.

Надо отдать должное, одетый с иголочки сорокалетний Закир Сабиров обладал и обаянием, и артистизмом. Он пообещал приезжему помочь, притом без какого-либо вознаграждения, так как проникся сочувствием к пожилому человеку. Между делом попросил занять ему на несколько дней 25 тысяч долларов для того, чтобы расчитаться с долгами. С.Аманов дал эту сумму. Лишь спустя неделю, когда пришел срок возврата займа, а Сабиров исчез, приезжий понял, что его крепко надули.

В другой раз мошенник сошелся с наманганцем Ф.Исмаиловым и без особого труда втерся в доверие. Теперь Сабиров назвал себя работником миграционной службы Министерства труда и социальной защиты, продемонстрировав для пущей убедительности удостоверение, что, конечно же, произвело должное впечатление. А пообещал он организовать договор на поездку в Южную Корею на работу. Аферист выманил 800 долларов якобы для решения организационных вопросов, и был таков...

Сабиров настолько наловчился в своем преступном ремесле, что без труда обманывал не только рядовых граждан, но и чиновников, которые, побеседовав с ним, начисто теряли бдительность. В итоге он ухитрился по фальшивому вузовскому диплому занять должность начальника отдела кадров одного из министерств.

Криминальных фактов за плечами Сабирова немало. Удивительно, но мошеннику удалось не только долго оставаться неразоблаченным, но и пользоваться репутацией порядочного интеллигентного человека, заботливого и чуткого к другим людям. А ведь самозванцу приходилось часто общаться по службе и с должностными лицами, и с представителями правоохранительных органов. И все легко верили его словам и обещаниям, поддельным документам.

И все же проделкам махинатора пришел конец, и он предстал перед Ташкентским городским судом по уголовным делам. На процессе, проходившем под председательством судьи Гиясиддина Наджимова, Сабиров не только признал вину, но и рассказал о своих преступных похождениях в деталях, с бахвальством, ничуть не жалея тех, кто отдавал ему свои кровные деньги.

Закир Сабиров за мошенничество, подделку документов, подлог приговорен к длительному сроку лишения свободы как опасный рецидивист. Это тот самый случай, когда нет оснований для снисхождения. Тем более что он не вернул жертвам своего надувательства ни единого сума. Сделать это его обязал суд в своем приговоре. Однако вряд ли люди, поверившие обманщику, получат сполна свои деньги.

Икрам АХМЕТОВ

Пестрый мир

ОПАСНЫЕ ИГРЫ

Житель британского города Типтон Ян Уолдрон был найден мертвым в своей квартире заехавшим к нему родственником.

Гость застал хозяина застывшим в кресле перед компьютером, на экране которого происходило какое-то захватывающее действо. Видимо, Ян так перевозбудился, сражаясь с виртуальными врагами во время компьютерной игры, что мощный выброс адреналина буквально разорвал его сердце.

ДЕТОЧКИН ПО-БРАЗИЛЬСКИ

В аэропорту Сан-Паулу задержан священник, под рясой которого обнаружили 11 килограммов кокаина.

Отец Джордже Салиба признался, что уже в 5-й раз везет наркотики из Бразилии в Амстердам, однако руководствуется не корыстными интересами, а исключительно заботой о страдающих детях. Все деньги, полученные от дьявольского промысла, он отдает в приют, расположенный в бедняцком районе Сан-Паулу. Каждая заокеанская командировка святого наркокурьера приносит сиротам по 30 тысяч долларов.

ШАМПУНЬ ДЛЯ ПАМЯТИ

У тех, кто страдает провалами в памяти, появилась возможность привести мыслительный процесс в порядок.

Американские фармацевты разработали новый шампунь, который оказывает благотворное влияние на мозг. Проникая через волосяной покров глубоко под кожу, целебное вещество улучшает снабжение головы кислородом. Испытания показали, что после использования шампуня человек чувствует такую же легкость, как после глубокого восьмичасового сна.

КУРИТЬ ВРЕДНО!

Курящие женщины имеют больше шансов заболеть раком легких, чем мужчины с таким же стажем табакокурения.

К такому заключению пришли нью-йоркские рентгенологи. Их выводы основаны на сканировании легких тысячи многолетних курильщиков обоего пола старше 60 лет. То же обследование показало, что наиболее острые формы рака легких у женщин встречаются чаще, чем у мужчин.

По материалам зарубежной печати подготовила А. ПЕРЧЕНКО

Вопросы юристу

ЗА ЧТО НАКАЗЫВАЮТ ЧИНОВНИКОВ

Что такое административные правонарушения?
Насыр Хакимов, пенсионер, Ташкент

На вопрос отвечает руководитель юридической службы государственного акционерного объединения «Узстройматериалы» **Григорий ЛИТВАК**:

— В сентябре 1994 года в Узбекистане был принят Кодекс об административной ответственности. Согласно ему административными правонарушениями признаются действия или бездействие, посягающие на личность человека, права и свободы граждан, собственность, государственный и общественный порядок, природную среду. Речь идет о нарушениях, которые не влекут уголовной ответственности.

Например, административными правонарушениями считаются издание необоснованного приказа об увольнении с целью избавиться от неугодного работника, неправомерный отказ рассмотреть жалобу гражданина или нарушение без уважительных причин сроков ее рассмотрения, отказ в просьбе ознакомиться с документами, затрагивающими права и интересы того или иного человека, самовольное пользование землей, нарушение правил охраны труда и техники безопасности, отказ в приеме на работу человека, направленного местными органами по трудоустройству.

Административная ответственность наступает с шестнадцатилетнего возраста. Дела об административных правонарушениях решают органы власти на местах, руководящие должностные лица, специальные выборные комиссии на предприятиях, в организациях и учреждениях, судьи по административным вопросам районного или городского судов по гражданским делам.

ТЕЛЕВИДЕНИЕ

ПОНЕДЕЛЬНИК, 18

«Ўзбекистон» телеканали

6.00 «Ассалом, Ўзбекистон!»
8.00-8.45 «Таҳлилнома».
8.45 ТВ-маркет.
8.50 «Камалак». Болалар учун кинодастур.
9.15 «Уч авлод учрашуви». Мусиқий дастур.
9.45 «Дип-интервью».
10.00, 12.00, 14.00, 18.00 Янгиликлар.
10.05 «Гаройиб тўти Полли». Бадиий фильм.
11.30 Ўзбекистон телерадиокомпанияси камер оркестрининг концерти.
11.55 ТВ-анонс.
12.05 «Бир кулишайлик». Ёзги таътил кунларида. «Болалар сайёраси»:
12.20 1. «Эртанги кун эгалари».
2. «Олтин тож». Телевизион ўйин.
13.20 «Яхшилик».
14.10 Кундузги сеанс: «Кавингтон Кросс». Телесериал.
15.00 Болалар спорти: «Биз спортчилар оиласимиз, сафимизга қўшилинг».
15.15 ТВ-клип.
15.25 «Эртаклар яхшиликка етаклар».
16.15 «Камила». Телесериал.
16.45 «Рангин дунё».
17.05 Футбол бўйича Ўзбекистон чемпионати. «Машъал»-«Металлург».
17.55 ТВ-маркет.
18.10 «Ўзбектелефильм» намойиши: «Ўмид ниҳоллари».
18.40 «Мулкдор».
18.55 Бир жуфт қўшиқ.
19.05 «Буни умр дерлар». В. Воҳидов.
19.25, 19.55, 20.25, 21.00 Эълонлар.
19.30 «Ахборот» (рус тилида)
20.00 Оқшом эртаклари.
20.15 FCN «Ўзбекистон янгиликлари» (инглиз тилида)
20.30 «Ахборот».
21.05 Ўзбекистон Республикаси Мустақиллигининг 12 йиллигига. «Миллат келажаги деб». 1-қисм.
21.25 ТВ-клип.

«Ёшлар» телеканали

6.55 Кўрсатувлар дастури.
7.00 «Мунаввар тонг». Информацион дам олиш дастури.
9.00 Давр.
9.15 ТВ - анонс.
9.20 Тонгги сериал: «Мен шотландиялик дўстим». (Ўзбектелефильм)-1-қисм.
9.45 «Ёшлар ва замон».
10.00 «Ёшлар овози».
10.20 «Ғвадалупе». Телесериал.
11.10 «Ёшлар ва замон».
11.30 «Ёшлар овози».
11.50 «Ғвадалупе». Телесериал.
12.40 «Ёшлар ва замон».
13.00 «Ёшлар овози».
13.20 «Ғвадалупе». Телесериал.
14.10 «Ёшлар ва замон».
14.30 «Ёшлар овози».
14.50 «Ғвадалупе». Телесериал.
15.40 «Ёшлар ва замон».
16.00 «Ёшлар овози».
16.20 «Ғвадалупе». Телесериал.
17.10 «Ёшлар ва замон».
17.30 «Ёшлар овози».
17.50 «Ғвадалупе». Телесериал.
18.40 «Ёшлар ва замон».
19.00 «Ёшлар овози».
19.20 «Ғвадалупе». Телесериал.
20.10 «Ёшлар ва замон».
20.30 «Ёшлар овози».
20.50 «Ғвадалупе». Телесериал.
21.40 «Ёшлар ва замон».
22.00 «Ёшлар овози».
22.20 «Ғвадалупе». Телесериал.
23.10 «Ёшлар ва замон».
23.30 «Ёшлар овози».
23.50 «Ғвадалупе». Телесериал.

«Ёшлар» телеканали

17.25 Кўрсатувлар дастури.
17.30 «Янги авлод» почтаси, Хар соҳага саёҳат.
18.00 Ўзбекистон Республикаси Мустақиллигининг 12 йиллиги олдидан. «Бу менинг Ватаним» туркумидан: Наманган вилояти.
18.35 Тафаккур ёлқинлари.
18.50 Олтин мерос.
18.55, 21.55 Иқлим.
19.00 Давр.
19.35 ТВ – анонс.
19.40 Ўзбекистон Республикаси Мустақиллигининг 12 йиллиги олдидан. «Армон». Одил Ёқубов. Бадиий-публкцистик кўрсатув.
20.05 «Ниҳол-2003» мукофотига номзодлар.
20.15 Ёшлар овози.
20.35, 21.20, 22.35 Эълонлар.
20.40 «Ғвадалупе». Телесериал.
21.25 Сув – ҳаёт манбаи.
21.30 Қишлоқдаги тенгдошим.
21.50 Олтин мерос.
22.00 Давр.
22.40 ТВ-анонс.
22.45 «Ёшлар» телеканалида спорт дастури: Интерфутбол.
23.35 -.23.40 Хайрли тун.

Телеканал «Тошкент»

17.10 Программа передач.
17.20 Сериал на TTV. «Возможно, они сошли с ума».
17.45 «Спорт ва болалар».
18.05, 21.05 «Экспресс» телегазетаси.
18.10. «Медицина для Вас».
18.30, 20.00, 21.30, 22.45 «Пойтахт». Информационная программа.
18.50 «Табриклаймиз-кутлаймиз».
19.10 Сериал на ТТВ. «Разлучённые».
20.25 Хаёт сабоклари: «Кирк тогоранинг кирк ногораси». Куп кисмли видеофильм. 15-кисм.
21.10 «Приватизация: шаг за шагом».
21.50 Сериал на ТТВ «Возвращение в Эдем».
22.30 «Avto-news».
23.10 Киноко. «Фландрийский пёс».
00.50-00.55 Спокойной ночи, мой город.

Международный телеканал

16.30 Программа передач.
16.35 «Вести».
16.45 «Мультсеанс».
17.00 «Евроньюс» Новости.
17.20 «Смехопанорама» Евгения Петросяна.
17.50 «Земля любви, земля надежды». Сериал.
18.50 Концертная программа с участием Валерия Меладзе.
20.00 «Время».
20.30 «Бизнес-ревю».
20.35 «Мир авиации».
20.55 Кинематограф. Художественный фильм.
22.20 «Ахборот».
22.50 «Спокойной ночи!»

30-й канал

До 16.55 профилактические работы

16.55 Открытие программы
17.00 «Познавательная программа»
17.30 «Теле-хамкор»
18.00 Киновечер на «30-м»: «Неустановленное лицо», детектив
19.30 «Ошикона», музыкальная передача
19.45 «След оборотня», сериал
20.45 «Теле-хамкор»
21.05 «Клип-совга»
21.20 «Спокойной ночи, малыши!»
21.30 Киновечер на «30-м»: «В один прекрасный день», комедия
23.15 Спорт на «30-м» – Профессиональный бокс
24.00 Программа передач

Первый канал

11.00, 14.00, 17.00 Новости
11.15 Фильм «Гордость и страсть»
13.45 «Непутевые заметки» с Дм.Крыловым
14.15 Комедия «Русалки»
16.00 Детективный сериал «На углу, у Патриарших-2»
17.20 Смехопанорама
17.50 «Земля любви, земля надежды». Сериал
18.50 Многосерийный фильм «Граница. Таежный роман»
20.00 Время
20.30 Премьера многосерийного фильма «Сыщик без лицензии»
21.40 Премьера. Тайны века. «Проклятье золота инков»
22.30 Ночное «Время»
23.00 Премьера. Чего боятся люди. «Страх». Фильм 1-й
23.55 Сериал «Тысячелетие»

Россия

2.00 «Доброе утро, Россия !».
5.45 Комедия «Голый пистолет».
7.25 «ХА». Маленькие комедии.
7.40, 10.50, 13.30, 20.20, 1.45 Вести. Дежурная часть.
8.00, 11.00, 14.00, 17.00 Вести.
8.30, 11.10, 13.40, 17.30 Местное время. Вести-Москва.
8.50 «Короткое замыкание».
9.50 «Экспедиция с Иваном Затевахиным».
11.30 «Что хочет женщина».
12.30 Сериал «Семейные тайны».
14.10 Сериал «Гражданин начальник».
15.05 Сериал «Линия защиты».
16.00 «Комиссар Рекс». Телесериал.
17.50 «Спокойной ночи, малыши!».
17.55 Сериал «Каменская».
19.00 Детектив «Марш Турецкого-3».
20.00 «Вести+».
20.40 Фильм «Странник».
22.25 «Футбол России».
23.00 Комедия «Любовница».
0.45 «Дорожный патруль».
1.00 Канал «Евроньюс» на русском языке.

ТВ-3

7.30 «Победоносный голос верующего».
8.00 Мультсериал «Мумии возвращаются».
8.30 Фильм «Крестный сын»
10.30 Фильм «Вчерашняя мишень».
12.00 Фильм «Горец».
14.30, 19.00 «Неопознанные живые объекты».
15.00 Фильм «Супермозг».
17.30 Фильм «Барни и его маленькие неприятности»
19.30, 2.30 «Анатомия катастроф».
20.00 Фильм «Американские приключения».
22.00 Фильм «Под прицелом».
24.00, 3.00 Телесериал «Истории о привидениях».
00.30 фильм «Убийца среди нас».

ВТОРНИК, 19

«Ўзбекистон» телеканали

6.00 «Ассалом, Ўзбекистон!»
8.00-8.35 «Ахборот».
8.35 , 17.55 ТВ-маркет.
8.40 Газеталар шархи.
9.00 «Озод бургутлар парвози». Телефильм.
9.50 Мусиқий танаффус.
10.00, 12.00, 14.00, 18.00 Янгиликлар.
10.05 «Мулкдор».
10.20 «Қора ўқ». Бадиий фильм.
11.45 «Соз сеҳри».
12.05 «Буни умр дерлар». В. Воҳидов.
12.25 ТВ-анонс.
12.30 «Кўчилик қаторида».
12.50 «КиноТеатр».
13.10 «Ўзбекистон Ватаним маним».
13.30 «Муносабат».
14.10 Кундузги сеанс: «Кавингтон Кросс». Телесериал (Якунловчи)
15.00 «Портретга чизгилар».
15.20 «Чорраҳа».
15.40 «Камила». Телесериал.
16.10 «Қалб гавҳари».
16.30 «Покахонтас». Мультсериал.
16.55 «Ватанимга хизмат қиламан».
18.10 «Репортаж».
18.15 «Олтин бешик».
18.35 Бир жуфт қўшиқ.
18.45 «Тафсилот».
19.05 «Фанимиз дарғалари».
19.25, 19.55, 20.25, 21.00 Эълонлар.
19.30 «Ахборот» (рус тилида)
20.00 Оқшом эртаклари.
20.15 FCN «Ўзбекистон янгиликлари» (инглиз тилида)
20.30 «Ахборот».
21.05 Ўзбекистон Республикаси Мустақиллигининг 12 йиллигига. «Миллат келажаги деб». 2-қисм.
21.35 «Бугуннинг одамлари».
21.55 «Ўзбекистон» телеканалида илк маротаба: «Камила». Телесериал.
22.25 Ўзбекистон Республикаси Мустақиллигининг 12 йиллигига. «Шу азиз Ватан барчамизники».
22.45 «Қўшиғимиз Сизга армуғон».
23.05 «Ахборот-дайжест».
23.25-23.30 Ватан тимсоллари.

«Ёшлар» телеканали

6.55 Кўрсатувлар дастури.
7.00 «Мунаввар тонг». Информацион дам олиш дастури.
9.00 Давр.
9.15 ТВ - анонс.
9.20 Тонгги сериал: «Менинг шотландиялик дўстим» 2-қисм.
9.50 «Янги авлод» студияси: Дунё ва болалар.
10.10 «Дороти Оз мамлакатида». Мультфильм.
10.35 «Давр» - репортаж.
10.45 Сув – ҳаёт манбаи.
10.55 Тараққиёт уфқлари.
11.15 ТВ - анонс.
11.20 «Ғвадалупе». Телесериал.
12.00 Ёшлар овози.
12.20 Чегарачи.
12.40 «Шарқ тароналари» фестивали оҳанглари.
12.55 ТВ –анонс.
13.00 Давр.
13.10 Ёзги таътил экрани: «Аппанман». Мультсериал.
13.35 Боланинг тили.
13.50 Ёшлар телеканалида спорт дастури: 1 Нокаут. 2 Теннис.
14.50 Қуёшли юрт одамлари.
15.05 «Келди-ю, кетди». Бадиий фильм.
16.35 Автопатрул.
16.55 Ўзбекистон Республикаси Мустақиллигининг 12 йиллиги олдидан. «Бу менинг Ватаним» туркумидан: Навоий вилояти.
17.35 Кўрсатувлар дастури.
17.40 «Янги авлод» студияси: Оқ кабутар.
18.00 Болажон.
18.15 «Coscom» хабарлари.
18.25 Ўзбекистон Республикаси Мустақиллигининг 12 йиллиги олдидан. «Умр дафтари» туркумидан: «Ойбек». Видеофильм 2-қисм.
18.40 Каталог.
18.50 Олтин мерос.
18.55, 21.55 Иқлим.
19.00 Давр.
19.35 «Зинама-зина» телеўйини.
20.00 Спорт - лото.
20.10 «Ниҳол-2003» мукофотига номзодлар.
20.20 Ёшлар овози.
20.40, 21.25, 22.35 Эълонлар.
20.45 «Ғвадалупе». Телесериал.
21.30 Қишлоқдаги тенгдошим.
21.50 Олтин мерос.
22.00 Давр.
22.40 ТВ-анонс.
22.45 «Ёшлар» телеканалида спорт дастури: Интерфутбол.
23.35-23.40 Хайрли тун.

Телеканал «Тошкент»

17.10 Программа передач.
17.20 Сериал на TTV. «Возможно, они сошли с ума».
18.05, 21.05 «Экспресс» телегазетаси.
18.10 «Музыкальная гостиная».
18.30, 20.00, 21.30, 22.30 «Пойтахт». Информационная программа.
18.50 «Табриклаймиз-кутлаймиз».
19.10 Сериал на TTV. «Разлученные».
20.25 Хаёт сабоклари: «Кирк тогоранинг кирк ногораси». Куп кисмли видеофильм. 16-кисм.
21.10 «Хамшахарлар».
21.50 Сериал на ТТВ «Возвращение в Эдем».
23.25 Киноко. «Тёрнер и Хуч».
00.25-00.30 Спокойной ночи, мой город!

Международный телеканал

ПЕРВЫЙ КАНАЛ.
6.30 – 8.00.
16.30 Программа передач.
16.35 «Вести».
16.45 «Танцы мира».
17.05 «Евроньюс» Новости.
17.25 «Сами с усами». Юмористическая передача.
17.50 «Земля любви, земля надежды». Сериал.
18.50 «Табриклаймиз-кутлаймиз».
19.10 Сериал на TTV. «Разлученные».
20.25 Хаёт сабоклари: «Кирк тогоранинг кирк ногораси». Куп кисмли видеофильм. 17-кисм.
21.10 «Аёл калби».
21.50 Сериал на ТТВ. «Возвращение в Эдем».
22.55 Киноко.
00.30-00.35 Спокойной ночи, мой город!

Международный телеканал

ПЕРВЫЙ КАНАЛ.
6.30 – 8.00.
16.30 Программа передач.
16.35 «Вести».
16.45 «Мультсеанс».
17.00 «Евроньюс» Новости.
17.20 «Кумиры». Татьяна Иванова.
17.50 «Шутка за шуткой». Юмористический передача.
18.30 «Стрелец неприкаянный». Художественный фильм.
20.00 «Время».
20.30 «Бизнес ревю».
20.35 «Технология спорта».
20.55 «FCN Новости Узбекистана» (англ.)
21.05 Кинематограф.Художественный фильм.
22.40 «Ахборот».
23.15 «Спокойной ночи!»

30-й канал

9.00 Открытие программы
9.05 «Теле-хамкор»
9.30 Детский час
10.15 «Пауэр Рейнджерс, или могучие рейнджеры», сериал
10.40 «Познавательная передача»
11.10 «Скорая помощь», телесериал
12.00 «Девять месяцев», комедия
13.30 «Она написала убийство», телесериал
14.10 Детский час
15.00 «Телешоу»
16.00 Спорт на «30-м»
16.40 Документальный сериал
17.30 «Теле-хамкор»
18.00 Киновечер на «30-м»: «Сумасшедшие на стадионе», комедия
19.30 «Ошикона», музыкальная передача
19.45 «След оборотня», сериал
20.45 «Теле-хамкор»
21.05 «Клип-совга»
21.20 «Спокойной ночи, малыши!»
21.30 Киновечер на «30-м»: «Супершпион», комедия
23.15 Спортивная передача
24.00 Программа передач

Первый канал

5.00 Телеканал «Доброе утро»
8.00, 11.00, 14.00, 17.00 Новости
8.05 «Земля любви, земля надежды». Сериал
9.00 Комедийный сериал «Ребята из нашего города»
9.55 «Сами с усами»
10.35 Дисней-клуб.
11.15 Фильм «Размах крыльев»
12.40 «Непутевые заметки» с Дм.Крыловым
13.00 Шоу «Город женщин»
14.15 Детектив «Джек-Попрыгунчик»
16.00 Детективный сериал «На углу, у Патриарших-2»
17.20 «Кумиры». Т. Иванова
17.50 «Шутка за шуткой».
18.30 Фильм «Стрелец неприкаянный»
20.00 Время
20.30 Фильм «Сыщик без лицензии»
21.40 Лубянка. «Гений разведки». Фильм 2-й
22.30 Ночное «Время»
23.00 Футбол. Товарищеский матч. Сборная России - Сборная Израиля. Прямой эфир
1.00 Триллер «Двойное убийство»

Россия

2.00 «Доброе утро, Россия !».
5.45, 17.55 Сериал «Каменская».
6.45 Телефильм «Большая перемена».
8.00, 11.00, 14.00, 17.00 Вести.
8.30, 11.10, 13.40, 17.30 Местное время. Вести-Москва.
8.50 «Короткое замыкание».
9.50, 19.00 Детектив «Марш Турецкого-3».
10.50, 13.30, 21.15 Вести. Дежурная часть.
11.30 «Что хочет женщина».
12.30 Сериал «Семейные тайны».
14.10 Сериал «Гражданин начальник».
15.05 Сериал «Линия защиты».
16.00 «Комиссар Рекс». Телесериал.
17.50 «Спокойной ночи, малыши!».
20.00 «Вести+».
20.20 ПРЕМЬЕРА. «Пражский излом».
21.35 Детектив «Убить «Шакала».
23.05 «Дорожный патруль».
23.20 «Горячая десятка».
0.15 Сериал «От Земли до Луны».
1.10 Мелодрама «Голливудские жены».

ТВ-3

7.30 «Победоносный голос верующего».
8.00 Мультсериал «Мумии возвращаются».
8.30 Фильм «Кикуджиро».
11.00, 17.30 Фильм «Десять негритят».
12.30 фильм «Убийца среди нас».
14.30, 19.00 «Неопознанные живые объекты».
15.00 Фильм «Цена победы».
19.30, 2.30 «Анатомия катастроф».
20.00 Фильм «Красотки».
22.00 Фильм «Плачущий убийца».
24.00, 3.00 Телесериал «Истории о привидениях».
00.30 Фильм «Одиночка».

СРЕДА, 20

«Ўзбекистон» телеканали

6.00 «Ассалом, Ўзбекистон!»
8.00-8.35 «Ахборот».
8.35 , 17.55 ТВ-маркет.
8.40 Газеталар шархи.
9.00 «Ўзбектелефильм» намойиши: «Зардўзлар», «Ўзбек ипаги мўъжизаси».
9.20 «Соғлом она - соғлом бола».
9.40 «Олтин бешик».
10.00, 12.00, 14.00, 18.00 Янгиликлар.
10.05 «Тафсилот».
10.25 ТВ-клип.
10.35 «Қувноқ сеҳргарлик». Бадиий фильм.
11.40 «Шарқ тароналари».
12.05 «Шу азиз Ватан барчамизники».
12.25 «Бугуннинг одамлари».
12.45 «Боши қотган ошиқлар». Ўзбек Миллий академик драма театрининг спектакли.
14.10 «Фанимиз дарғалари».
14.30 «Миллат келажаги деб». 1-қисм.
14.50 Кундузги сеанс: «Қайлиқ ўғирлаш». Бадиий фильм.
15.55 «Ягона оилада».
16.25 «Камила». Телесериал.
Ёзги таътил кунларида. «Болалар сайёраси»:
16.55 1. «Болаликнинг мовий осмони».
2. «Шоирлар - болаларга».
18.10 «Аждодлар мероси».
18.45 Репортаж.
18.50 Болалар спорти: «Бир умр ҳамрохим».
19.05 «Юртимиз фидойилари».
19.25, 19.55, 20.25, 21.00 Эълонлар.
19.30 «Ахборот» (рус тилида)
20.00 Оқшом эртаклари.
20.15 «Юзма-юз».
20.30 «Ахборот».
21.05 Ўзбекистон Республикаси Мустақиллигининг 12 йиллигига. «Миллат келажаги деб». 2-қисм.
21.25 Ўзбекистонда хизмат кўрсатган артист. Ғ. Эркулова.
21.45 «Ўзбекистон» телеканалида илк маротаба: «Камила». Телесериал.
22.15 Ўзбекистон Республикаси Мустақиллигининг 12 йиллигига. «Шу азиз Ватан барчамизники».
22.35 «Ахборот-дайжест».
22.55 «Икки сохил, икки тақдир». Бадиий фильм.
00.40-00.45 Ватан тимсоллари.

«Ёшлар» телеканали

6.55 Кўрсатувлар дастури.
7.00 «Мунаввар тонг». Информацион дам олиш дастури.
9.00 Давр.
9.15 ТВ - анонс.
9.20 Тонгги сериал: «Менинг шотландиялик дўстим». 2-қисм.
9.50 «Янги авлод» студияси: Дунё ва болалар.
10.10 «Дороти Оз мамлакатида». Мультфильм.
10.35 «Давр» - репортаж.
10.45 Сув – ҳаёт манбаи.
10.55 Тараққиёт уфқлари.
11.15 ТВ - анонс.
11.20 «Ғвадалупе». Телесериал.
12.00 Ёшлар овози.
12.20 Чегарачи.
12.40 «Шарқ тароналари» фестивали оҳанглари.
12.55 ТВ –анонс.
13.00 Давр.
13.10 Ёзги таътил экрани: «Аппанман». Мультсериал.
13.35 Боланинг тили.
13.50 Ёшлар телеканалида спорт дастури: 1 Нокаут. 2 Теннис.
14.50 Қуёшли юрт одамлари.
15.05 «Келди-ю, кетди». Бадиий фильм.
16.35 Автопатрул.
16.55 Ўзбекистон Республикаси Мустақиллигининг 12 йиллиги олдидан. «Бу менинг Ватаним» туркумидан: Хоразм вилояти.
17.25 «Янги авлод» студияси: Дунё ва болалар.
17.45 «Соябон менинг ҳамроҳим». Мультфильм.
17.55 Қуёшли юрт одамлари.
18.10 ТВ - анонс.
18.15 Ўзбекистон Республикаси Мустақиллигининг 12 йиллиги олдидан. «Умр дафтари» туркумидан: «Ойбек». Видеофильм 1-қисм.
18.30 Автопатрул.
18.50 Олтин мерос.
18.55, 21.55 Иқлим.
19.00 Давр.
19.35 «Давр»- репортаж.
19.45 ТВ - анонс.
19.50 Озод юрт фарзандлари.
20.10 «Ниҳол-2003» мукофотига номзодлар.
20.20 Ёшлар овози.
20.40, 21.25, 22.35 Эълонлар.
20.45 «Ғвадалупе». Телесериал.
21.30 Ўзбекистон Республикаси Мустақиллигининг 12 йиллиги олдидан. «Бу менинг Ватаним» туркумидан: Навоий вилояти.
21.30 Чемпион сирлари.
21.50 Олтин мерос.
22.00 Давр.
22.40 ТВ-анонс.
22.45 «Ёшлар» телеканалида спорт дастури: Интерфутбол.
23.35 Ёшлар давраси.
0.05 – 0.10 Хайрли тун.

Телеканал «Тошкент»

17.10 Программа передач.
17.20 Сериал на ТТВ. «Возможно, они сошли с ума».
18.05, 21.05 «Экспресс» телегазетаси.
18.10. «Медицина для Вас».
18,30, 20.00, 21.30, 22.45 «Пойтахт». Информационная программа.
18.50 «Табриклаймиз-кутлаймиз».
19.10 Сериал на TTV. «Разлученные».
20.25 Хаёт сабоклари: «Кирк тогоранинг кирк ногораси». Куп кисмли видеофильм. 18-кисм.
21.10 «Приватизация: шаг за шагом».
21.50 Сериал на ТТВ «Возвращение в Эдем».
22.30 «Avto-news».
23.10 Киноко. «Фландрийский пёс».
00.50-00.55 Спокойной ночи, мой город.

Международный телеканал

16.30 Программа передач.
16.35 «Вести».
16.45 «Мультсеанс».
17.00 «Евроньюс» Новости.
17.20 «Смехопанорама» Евгения Петросяна.
17.50 «Земля любви, земля надежды». Сериал.
18.50 Многосерийный фильм «Граница. Таежный роман»
20.00 Время

Первый канал

11.00, 14.00, 17.00 Новости
11.15 Фильм «Гордость и страсть»
13.45 «Непутевые заметки» с Дм.Крыловым
14.15 Комедия «Русалки»
16.00 Детективный сериал «На углу, у Патриарших-2»
17.20 Смехопанорама
17.50 «Земля любви, земля надежды». Сериал
18.50 Многосерийный фильм «Граница. Таежный роман»
20.00 Время

Россия

2.00 «Доброе утро, Россия !».
5.45 Комедия «Голый пистолет».
7.25 «ХА». Маленькие комедии.
7.40, 10.50, 13.30, 20.20, 1.45 Вести. Дежурная часть.
8.00, 11.00, 14.00, 17.00 Вести.
8.30, 11.10, 13.40, 17.30 Местное время. Вести-Москва.
8.50 «Короткое замыкание».
9.50, 19.00 Детектив «Марш Турецкого-3».
10.50, 13.30, 21.15 Вести. Дежурная часть.
11.30 «Что хочет женщина».
12.30 Сериал «Семейные тайны».
14.10 Сериал «Гражданин начальник».
15.05 Сериал «Линия защиты».
16.00 «Комиссар Рекс». Телесериал.
17.50 «Спокойной ночи, малыши!».
20.00 «Вести+».
20.20 ПРЕМЬЕРА. «Пражский излом».
21.35 Боевик «Поезд смерти».
23.25 «Синемания».
23.55 «Дорожный патруль».
0.10 Сериал «От Земли до Луны».

ТВ-3

7.30 «Победоносный голос верующего».
8.00 Мультсериал «Мумии возвращаются».
8.30 Фильм «Кикуджиро».
11.00, 17.30 Фильм «Десять негритят».
12.30 фильм «Убийца среди нас».
14.30, 19.00 «Неопознанные живые объекты».
15.00 Фильм «Цена победы».
19.30, 2.30 «Анатомия катастроф».
20.00 Фильм «Красотки».
22.00 Фильм «Плачущий убийца».
24.00, 3.00 Телесериал «Истории о привидениях».
00.30 Фильм «Одиночка».

ЧЕТВЕРГ, 21

«Ўзбекистон» телеканали

6.00 «Ассалом, Ўзбекистон!»
8.00-8.35 «Ахборот».
8.35 ТВ-маркет.
8.40 Газеталар шархи.
Ёзги таътил кунларида. «Болалар сайёраси»:
9.00 1. «Болаликнинг мовий осмони».
2. «Шоирлар - болаларга».
10.00 , 12.00, 14.00, 18.00 Янгиликлар.
10.05 «Улон». Бадиий фильм.
11.40 «Юртимиз фидойилари».
12.05 Симфоник мусиқа дунёси.
12.25 , 13.10 ТВ-анонс.
12.30 «Шу азиз Ватан барчамизники».
12.50 «Мухлис ёхуд қўшиқ изидан».
13.15 Болалар спорти: «Бир умр ҳамрохим».
13.30 «Саргузаштлар ороли». Телешоу.
14.10 Эстрада тароналари.
14.30 «Миллат келажаги деб». 2-қисм.
14.50 Кундузги сеанс: «Маҳбубим, азизим, суюклигим». Бадиий фильм.
15.50 «Истеъдод».
16.10 «Камила». Телесериал.
16.40 «Буюк аждодларимиз».
Ёзги таътил кунларида. «Болалар сайёраси»:
17.00 1. «Кизикарли учрашувлар».
2. «Цирк, цирк, цирк».
18.10 «Дунёкараш».
18.25 «Ўзбекистон баскорлари».
18.45 «Сиҳат-саломатлик».
19.05 «Парламент вақти».
19.25, 19.55, 20.25, 21.00 Эълонлар.
19.30 «Ахборот» (рус тилида)
20.00 «Оқшом эртаклари».
20.15 FCN «Ўзбекистон янгиликлари» (инлиз тилида)
20.30 «Ахборот».
21.05 Ўзбекистон Республикаси Мустақиллигининг 12 йиллигига. «Миллат келажаги деб». 3-кисм.
21.25 Санъат усталарининг концерти.
21.45 Ўзбекистон Республикаси Мустақиллигининг 12 йиллигига. Чинчилик учун кураш». Видеофильм. 1-кисм.
22.15 «Ўзбекистон» телеканалида илк маротаба: «Камила». Телесериал.
22.25 «Қизлар давраси». 1-кисм.
22.45 «Қўшиғимиз Сизга армуғон».
23.05 «Ахборот-дайжест».
23.25-23.30 Ватан тимсоллари.

«Ёшлар» телеканали

6.55 Кўрсатувлар дастури.
7.00 «Мунаввар тонг». Информацион дам олиш дастури.
9.00 Давр.
9.15 ТВ - анонс.
9.20 Тонгги сериал: «Менинг шотландиялик дўстим» 3-кисм.
9.50 «Янги авлод» студияси: Оқ кабутар.
10.10 «Мультомоша».
10.40 Болажон.
10.55 «Нақшлар бўстони» («Ўзбектелефильм»)
11.05 Ёшлар овози.
11.25 «Ғвадалупе». Телесериал.
12.05 Спорт - қитъаси (рус тилида)
12.35 Чемпион сирлари (рус тилида)
12.55 ТВ - анонс.
13.00 Давр.
13.10 Ёзги таътил экрани: «Аппанман». Мультсериал.
13.35 Болалар шеърияти.
13.50 Интерфутбол.
15.30 ТВ – анонс.
15.35 «Учинчи сайёра». Маърифий фильм 1-кисм.
16.00 Ўзбекистон Республикаси Мустақиллигининг 12 йиллиги олдидан. «Армон». Одил Ёқубов. Бадиий-публицистик кўрсатув.
16.25 «Учинчи сайёра». Маърифий дастури.
17.15 ТВ - анонс.
17.20 Кўрсатувлар дастури.
17.25 «Янги авлод» студияси: Дунё ва болалар.
17.45 «Соябон менинг ҳамроҳим». Мультфильм.
17.55 Қуёшли юрт одамлари.
18.10 ТВ - анонс.
18.15 Ўзбекистон Республикаси Мустақиллигининг 12 йиллиги олдидан. «Умр дафтари» туркумидан: «Ойбек». Видеофильм 1-кисм.
18.30 Автопатрул.
18.50 Олтин мерос.
18.55, 21.55 Иқлим.
19.00 Давр.
19.35 «Давр» – интервью.
19.50 Юртим кўрки.
20.10 «Ниҳол-2003» мукофотига номзодлар.
20.20 Бегойим.
20.40, 21.25, 22.35 Эълонлар.
20.45 «Ғвадалупе». Телесериал.
21.30 Ёшлар овози.
21.50 Олтин мерос.
22.00 Давр.
22.40 ТВ-анонс.
22.45 «Ёшлар» телеканалида спорт дастури: 1.Ринг қироллари, 2.Футбол плюс.
0.05 – 0.10 Хайрли тун.

Телеканал «Тошкент»

17.10 Программа передач.
17.20 Сериал на TTV. «Возможно, они сошли с ума».
17.45 «Навниҳол».
18.05, 21.05 «Экспресс» телегазетаси.
18.10 «Бурч ва масъулият».
18.30, 20.00, 21.55, 22.55 «Пойтахт». Информационная программа.
18.50 «Табриклаймиз-кутлаймиз».
19.10 Сериал на TTV. «Разлученные».
20.25 Хаёт сабоклари: «Кирк тогоранинг кирк ногораси». Куп кисмли видеофильм. 20-кисм.
21.00 Узбекистон Республикасининг мустақиллигининг 12 йиллиги олдидан. «Озод ва обод юрт».
21.25 «Нима учун?»
21.55 Киноко. «За бортом».
23.35-23.40 Спокойной ночи, мой город.

Международный телеканал

9.05 Программа передач.
9.10 «Мультсеанс».
9.30 «Возвращение домой. Ренат Ахчурин. Андижан»
10.15 Детский час: «Волшебник страны Оз». Художественный фильм.
11.45-12.45. Видеоканал «Дустлик»: «Сахий хонадонда», «Чинсэн», «Бизнес мирас».
18.00 Программа передач.
18.05 «Фиалка».
18.25 «Хочу все знать».
18.40 «Ассалом, Франция!»
18.55 «Кривое зеркало». Юмористическая передача.
20.00 «Время».
20.25 «Кривое зеркало». Юмористическая передача (продолжение).
22.05 «Магия вкуса».
22.35 «Ахборот».
23.10 Кинематограф: «Полицейский из Беверли-Хиллз-3». Художественный фильм.
00.45 «Спокойной ночи!»

30-й канал

9.00 Открытие программы
9.05 «Теле-хамкор»
9.30 «Денник-непоседа», мультсериал
10.00 Фильм детям: «В тридевятом царстве», сказка
11.30 «Познавательная передача»
12.00 Семейное кино: «В поисках приключений», остросюжетный фильм
13.40 «Фактор страха» - экстремальное шоу
14.30 Индийское кино: «Долгая разлука»
17.00 Телеигра
17.40 «Теле-хамкор»
18.10 Киновечер на «30-м»: «Первый бой», остросюжетный фильм
19.45 «Ошикона», музыкальная передача
20.00 «Чисто по жизни», юмористический сериал
20.30 «Клип-совга»
20.45 «Теле-хамкор»
21.05 «Шатун», сериал
22.00 Киновечер на «30-м»: «Ад в поднебесье», остросюжетный фильм
00.30 Музыкальная программа
00.45 Программа передач

Первый канал

5.00, 6.00, 9.00, 11.00, 17.00 Новости
5.10 Сериал «Сейчас или никогда»
6.10 Сериал «Приключения Геркулеса»
7.00 Детский сериал «Твинисы»
7.20 Играй, гармонь любимая!
8.00 Слово пастыря
8.15 Здоровье
9.10 «Смак»
9.30 «Возвращение домой. Ренат Ахчурин. Андижан»
10.15 «Путешествия натуралиста»
10.45 «Ералаш»
11.10 Эпопея «Курская битва»
13.15 Дисней-клуб.
13.40 «Большие родители». Н. Озеров
14.10 Сериал «Темный ангел»
15.05 Премьера. «Маленькие герои». Док.-фильм
15.35 Нарисованное кино. «Балто»
16.45 Живая природа.
17.40 Детектив «Черный квадрат»
20.00 Время. Воскресный выпуск
20.45 Боевик «Бриллиантовый полицейский»
22.30 Бокс. О. Маскаев - Х. Рахман
23.20 Легкая атлетика. Чемпионат мира.
23.50 Триллер «Поворот»

Россия

3.00 Фильм «Додумался, поздравляю!».
4.25 Мультфильмы.
4.40 «Дракоша и компания». Детский телесериал.
5.05 «Студия «Здоровье».
5.35 «Сборная России».
6.05 Всероссийская лотерея «ТВ Бинго шоу».
6.25 Местное время. Вести-Москва. Неделя в городе.
7.10 «Городок».
7.40 «Сто к одному». Телеигра.
8.35 Фильм «Мания величия».
10.50 «ХА». Маленькие комедии.
11.00, 17.00 ВЕСТИ.
11.20 «Мир на грани».
11.55 «ХА». Маленькие комедии.
12.15 «Комната смеха».
13.10 Фильм «Собачье сердце».
15.20 Комедия «Голый пистолет-2 1/2. Запах страха».
17.25 Комедия «Ширли-мырли».
20.10 Фильм «Крик-2».
22.20 XI Фестиваль российского кино «Окно в Европу».
23.05 Чемпионат мира по автогонкам в классе «Формула-1». Гран-при Венгрии.
1.15 Сериал. «Семь дней».

ТВ-3

7.30 «Жизнь в слове».
8.00 Мультсериал «Мистер Бамп».
8.30 Мультсериал «Ураганчики».
8.30 Мультсериал «Мумии возвращаются».
9.00 Мультсериал «Мэри-Кейт и Эшли - суперагенты».
9.30 Мультсериал «Капитан Симиан и космические обезьяны».
10.00 Мультсериал «Эволюция».
10.30 Фильм «Динозавр Теодор Рекс».
12.30 Фильм «Серебряный конь».
12.30 Фильм «Чужие похороны».
14.30 Окно в мир.
15.00 Фильм «Шпунц».
17.00 Фильм «Олекуя».
19.00 «Неопознанные живые объекты».
19.30, 2.30 «Экстремальный контакт».
20.00 Фильм «Надежда».
21.30 Фильм «Человек эпохи Возрождения».
24.00, 3.00 Телесериал «Истории о привидениях».
00.30 Фильм «Падшие ангелы».

ПЯТНИЦА, 22

«Ўзбекистон» телеканали

6.00 «Ассалом, Ўзбекистон!»
8.00 -8.35 «Ахборот».
8.35 , 17.55 ТВ-маркет.
8.40 Газеталар шархи.
Ёзги таътил кунларида. «Болалар сайёраси»:
9.00 1. «Қизикарли учрашувлар».
2. «Цирк, цирк, цирк».
10.00 , 12.00, 14.00, 18.00 Янгиликлар.
10.05 «Тафсилот».
10.25 ТВ-клип.
10.35 «Қувноқлар ва зукколар». Телемусобақа. 3-қисм.
14.10 Кикбоксинг бўйича Осиё очиқ чемпионати.
14.30 «Миллат келажаги деб». 3-қис

ЛИРИЧЕСКИЕ МОТИВЫ

Миниатюрное искусство нашей страны признано одной из самых интересных и ярких страниц в истории древнего изобразительного искусства народов Востока.

В качестве особого вида изобразительного искусства оно появилось под влиянием классической восточной поэзии. Миниатюрная живопись считается одним из величайших вкладов узбекского народа в сокровищницу мировой культуры.

Ярким примером тому служит художественная выставка «Лирические мотивы в миниатюре», которая организована в Центре современного искусства Академии художеств Узбекистана. На ней представлены произведения таких современных мастеров, как Ш.Шоахмедов, Б.Низомкориев, М.Умматова, К.Исроилов, М.Якубжанов, З.Хакимов.

В экспозиции, которая продлится до 22 августа, представлены более 100 миниатюр, выполненных в разной технике, в частности, папье-маше, на бумаге, холсте, коже и ткани.

Н.УСМОНОВА (УзА)

ЛУЧШАЯ СЕМЬЯ ЧИТАТЕЛЕЙ

В Государственной консерватории Узбекистана состоялся заключительный тур республиканского смотра-конкурса «Лучшая семья читателей года».

Он был организован центром «Маънавият ва маърифат» Министерства по делам культуры, благотворительным фондом «Махалля», общественным движением молодежи «Камолот».

В нынешнем году конкурс проводится во второй раз в соответствии с постановлением Кабинета Министров «О мерах по совершенствованию системы книжной торговли в республике» от 3 августа 2002 года.

Конкурс организован в целях широкой пропаганды и развития семейного чтения в нашей стране, доведения до сознания населения, и особенно молодежи, идей национальной независимости, воспитания любви к Родине, усиления уважения и внимания к народным традициям. Первый тур смотра прошел в Каракалпакстане, областях, махаллях города Ташкента, районных отделах культуры, централизованных библиотеках.

Первое место в конкурсе получила семья Рахмановых из Пайарыкского района Самаркандской области.

Н.УСМОНОВА (УзА)

Спорт

ДРУЖНО ИГРАЛИ БАСКЕТБОЛИСТЫ

В престижных турнирах и чемпионатах по многим видам спорта, вошедших в календарь международных соревнований, наши соотечественники должны достойно защищать честь страны.

В частности, 23 сентября — 2 октября мужская национальная сборная команда по баскетболу будет участвовать в финальном этапе чемпионата Азии, который пройдет в китайском городе Харбин. В этом престижном соревновании за чемпионское звание будут бороться 16 сильнейших сборных команд континента.

Узбекистан получил место в группе Центральноазиатского региона, наряду с тринадцатью странами, среди которых Индия, Непал, Шри-Ланка, Бангладеш.

Недавно, участвуя в отборочном турнире, проведенном в Индии, в первой же встрече наши спортсмены нанесли поражение непальцам со счетом 111:42. Во второй игре они обыграли команду Бангладеш — 107:22. В третьей игре с командой Шри-Ланки был зафиксирован еще более внушительный счет — 125:39.

Последняя встреча с хозяевами турнира была острой и бескомпромиссной. Несмотря на то, что индийские болельщики всячески поддерживали своих баскетболистов, наши спортсмены благодаря своим сплоченным действиям сумели нанести поражение своим соперникам со счетом 87:78.

Таким образом, узбекистанские баскетболисты, подряд победившие в четырех встречах, получили путевку для участия в финальном туре. Из Центральноазиатского региона, кроме наших соотечественников, в финальный этап чемпионата вышли также и спортсмены Индии.

ПРИЗ – АВСТРИЙСКОМУ ТЕННИСИСТУ

Завершился международный теннисный турнир «Челленджер», продолжавшийся одну неделю.

На кортах за победу боролись спортсмены, занявшие ведущие места в мировом рейтинге теннисистов из более чем двадцати стран, таких, как США, Аргентина, Австрия, Италия.

В одиночных состязаниях на корте встретились австрийский теннисист Даниэль Коэлерер и россиянин Андрей Столяров. С полным преимуществом победил австрийский спортсмен — 6:2, 6:4.

В АРМИИ ИМИ БУДУТ ДОВОЛЬНЫ

В Алмалыке прошло первенство республики по военно-прикладному многоборью среди курсантов.

«Каждый воин — парень бравый, смотрит соколом в строю...» Эти слова из песни невольно вспомнились, когда я смотрел на замерших в шеренге парней перед торжественным открытием первенства Узбекистана по военно-прикладному многоборью среди курсантов, готовящихся к службе в армии. Все, как на подбор — рослые, подтянутые, крепкие.

В нынешнем первенстве, которое прошло на учебно-спортивной базе Алмалыкской автомобильной школы ОСО «Ватанпарвар», участвовали 45 спортсменов, представлявших все области страны, а также города Ташкент и Алмалык. В программе состязаний десять упражнений — бег на 100 м и 3000 м, прыжки в длину и высоту, подтягивание на перекладине, метание учебной гранаты на дальность, плавание на 50 м, стрельба из пневматической винтовки, знание Правил дорожного движения, вождение автомобилей «ЗИЛ-131», «КамАЗ».

Нужно отметить, что все курсанты показали результаты, заметно превышающие общепринятые нормативы. Однако всех опередил курсант Андижанской автошколы Искандер Ибрагимов, который первенствовал в четырех видах — беге на 100 м, прыжках в длину и высоту, плавании, и в итоге по сумме многоборья стал победителем.

Второе место занял курсант Ташкентской объединенной технической школы Дамир Файзулин, третье — курсант Алмалыкской автошколы Одил Рахманов.

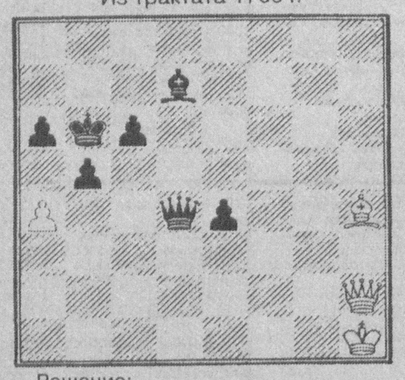
В командном зачете победительницей первенства стала сборная Ташкентской области, ей вручен переходящий Кубок и диплом, на втором месте курсанты из Сурхандарьинской области, на третьем — Кашкадарьинской области. Все победители награждены медалями и ценными памятными подарками.

Теперь ребятам предстоит сдать выпускные экзамены в своих школах и отправиться служить в армию. Таким пополнением в Вооруженных Силах, уверен, будут довольны.

Рафаэль ЗАГРАТДИНОВ

В часы досуга

Г. ПОНЦИАНИ
Из трактата 1769 г.



Ход белых — ничья

Решение: 1.♙h4-f2 e3 2.♙e3! Белые играют на пат. 2...♕e3 3.♕f2! ♕f2 Конечно, не 3...♕c5?? из-за потери ферзя после 4.a5 — ша! 4.a5! — ничья.

На восьми стадионах нашей страны прошли встречи 17-го тура XII национального чемпионата Узбекистана среди команд высшей лиги по футболу.

РЕЗУЛЬТАТИВНЫЙ ТУР

В этом результативном туре было забито 39 голов.

«Пахтакор», который в минувшем туре эффективно использовал поражение «Нефтчи», принял на своем поле команду «Цементчи». В этой встрече ташкентцы одержали крупную победу со счетом 6:1.

В первой встрече второго круга «Нефтчи», получивший до этого сокрушающий удар от «Навбахора», добился победы в игре с «Трактором» со счетом 5:3.

«Навбахор», который в перерыве между двумя кругами ощутимо усилил свой состав, одержал победу над «Самаркандом-1» с крупным счетом — 4:0.

Стремясь занять место в ряду призеров, «Насаф» в минувшей игре тем не менее потерпел поражение от «Бухоро» и потерял ценных три очка. Но, сделав для себя правильные выводы, каршинцы на этот раз не оставили шансов для «Андижана». Счет — 4:2.

Футболисты «Бухоро», показывающие в последнее время обнадеживающую игру, снова одержали победу. Они одолели самую слабую команду чемпионата — «Коканд» со счетом 4:2.

Во встрече «Металлург»-«Гулистан», состоявшейся в Бекабаде, счет так и не был открыт — 0:0. Эта ничья не принесла пользы ни одной из команд, борющихся за сохранение места в высшей лиге.

Накопив 47 очков в турнирной таблице, «Пахтакор» сохраняет лидерство. Его основной соперник в борьбе за золотую медаль — «Нефтчи» — набрал 45 очков.

Борьбу за бронзовую медаль ведут команды «Кызылкум», «Насаф», «Навбахор».

На опасную отметку опустились шесть коллективов — «Андижан», «Цементчи», «Металлург», «Гулистан», «Трактор» и «Коканд». Им придется изрядно потрудиться, чтобы не потерять места в высшей лиге.



Подборка подготовлена по материалам корреспондентов УзА и газеты «Голос Узбекистана»



Ай, сладка ягода — арбуз! **Фотоэтюд Ш. АКРАМОВА**

ЗАНЯТИЯ В АЭРОШКОЛЕ

Интересно прошли занятия в Международной молодежной аэрокосмической школе.

Их организовали Международный молодежный аэрокосмический фонд Ш.Вахидова, Академия наук Узбекистана, производственное объединение «Коинот», Центр среднего специального профессионального образования.

Международная аэрокосмическая школа — это временный творческий коллектив школьников старших классов, студентов, ученых, преподавателей, специалистов объединения «Коинот» и других организаций. Школа способствует углублению знаний учащейся молодежи в области космонавтики, астрономии, физики, компьютерной техники. В школе занималась талантливая молодежь нашей страны, а также стран Центральной Азии, России, Польши, Турции, Азербайджана, Грузии, Малайзии и других государств. Занятия проводились в зоне отдыха «Кизилсой» Паркентского района Ташкентской области. (УзА)

Юмореска

НЕ...

Плановик Жегалов принес в редакцию стенной газеты такую заметку.

«Товарищ С.С.Сидоров во время командировки в Моклакассы напился пьяным и потерял шапку и одну калошу. Надо бы это дело обсудить на собрании членов профсоюза и принять соответствующие меры.

Жегалов».

— Нельзя! — сказал член редколлегии Сивкин. — Нельзя издеваться над таким человеком, как Сидоров. Нельзя изображать его в таком черном цвете.

И, вооружившись карандашом, он начал править заметку стенкора.

На утро следующего дня свежий номер стенгазеты красовался в коридоре. Там, в хронике происшествий, было написано:

«Наш уважаемый товарищ С.С.Сидоров, будучи в командировке в Моклакассах, не потерял шапку и одну калошу. Это дело на собрании членов профсоюза обсуждать не следует, и никаких мер принимать не надо.

Нежегалов».

Федор УЯР

Главный редактор Сафар ОСТАНОВ

Редколлегия:

Абдулла ОРИПОВ
Абдулхафиз ДЖАЛАЛОВ
Азимжон АЮПОВ
Азиз НАСИРОВ
Ашур КАДИРОВ
Бобир АЛИМОВ
Хабиб САГДУЛЛА
Норбобо ШАКАРОВ
(Первый заместитель главного редактора)
Алимкул СУЛТАНОВ
(Заместитель главного редактора)
Андрей ОРЛОВ
(Заместитель главного редактора — «Голос Узбекистана»)
Намаз САГДУЛЛАЕВ
Рахима ХАКИМОВА
Тулепберген КАИПБЕРГЕНОВ
Абдугани МАМАСАДЫКОВ
(Ответственный секретарь — «Узбекистон овози»)

ГОЛОС УЗБЕКИСТАНА

ЎЗБЕКИСТОН ОВОЗИ

Учредитель: Центральный Совет Народно-демократической партии Узбекистана.

Адрес редакции: 700000, г. Ташкент, ул. Матбуотчилар, 32.
Наши телефоны: 133-54-55, 136-26-70.

Дежурный редактор Григорий КЛЯЦКИЙ

Газета зарегистрирована в Госкомпечати Республики Узбекистан.
Регистрационный № 43.
Объём — 2 печ.л.
Способ печати — офсетный, формат А2.
Заказ Г-709.
Тираж 3358

Отпечатано в типографии Издательско-полиграфической акционерной компании «Шарк», адрес предприятия: ул. Буюк Турон, д. 41.

Газета «Голос Узбекистана» набрана и сверстана на компьютерной базе редакции

Время подписания в печать по графику — 21.00
Номер подписан в 18.00

Хозяйке на заметку

ПРИНИМАЕМ ГОСТЕЙ

Экономия — понятие будничное и для своих. Но когда мы принимаем гостей, экономить не принято. Хочется блеснуть чем-нибудь экзотическим, необычным, таким, что и не в каждом ресторане отведаешь.

Рецепт, который мы вам предлагаем сегодня, именно из этой серии. Продуктов потребуется немного и все они доступны.

САЛАТ «ЧУДО»

Нам понадобятся отварная курица, 1 баночка консервированных или 300 граммов свежих шампиньонов, 1 луковица, майонез и 1 небольшая баночка консервированных ананасов.

Куриное мясо надо нарезать мелкими кубиками. Грибы обжарить с луком и соединить с курицей. Заправить майонезом и уже в салатнице сверху выложить ананасные кусочки.

Секреты кулинара

● Макаронные изделия после варки не будут клейкими, их не придется промывать, если в кипящую воду добавить 1 столовую ложку растительного масла.

● Фасоль и горох быстрее становятся мягкими, если незадолго до окончания варки добавить в воду соль. Можно замочить их с вечера и варить в этой же воде.

● Изюм при выпечке не опустится в нижнюю часть теста, если изюминки сначала обвалять в муке.

● Если миндаль и грецкие орехи нужно размельчить, насыпьте предварительно на кухонную доску немного муки или сахарного песка. Тогда кусочки орехов не будут отскакивать.

● Если в кастрюле подгорело молоко, можно использовать для чистки посуды кофейную гущу.

● Если перед варкой сосисок добавить в воду щепотку соли, натуральная оболочка на них лопаться не будет.

● Кофе будет вкуснее, если смолотый порошок перед варкой несколько минут прогреть в духовке.

С миру по шутке

Официант:
— Ваш кофе, сэр. Специально из Южной Америки.
— Ах вот, оказывается, где вы были!

* * *

Размышления иностранца:
— Россия — это страна, где заборы делают из досок, а мебель из опилок.



* * *

Объявление:
«Кто вчера угнал машину с перекрестка улиц Пушкина и Некрасова — верните хотя бы девушку с заднего сиденья».

* * *

За завтраком жена говорит мужу недовольным тоном:
— А ты, между прочим, ночью во сне оскорблял меня!
— А почему ты думаешь, что во сне?

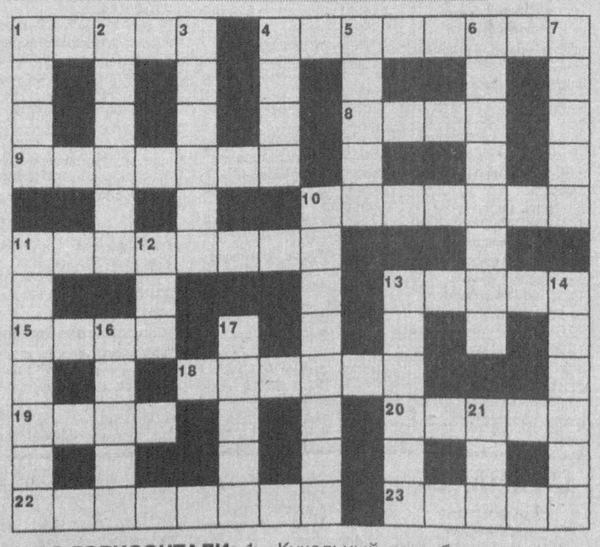
* * *

Один сосед другому:
— Моя жена больше в зоопарк не хочет ходить!
— ???
— В последний раз, когда мы там были — обезьяны стали бросать ей яблоки и орехи...

* * *

— Меня постоянно преследуют умные мысли — но я всегда быстрее.

Кроссворд «Зоологический»



ПО ГОРИЗОНТАЛИ: 1. «Кукольный дом» будущей бабочки. 4. Страшное морское чудовище из Библии, неведомое зоологам. 8. Соревнования хорошо подкованных «спортсменов». 9. Таежный зверь, обожающий мед. 10. Очень КОНСЕРВативная рыбка. 11. Место, где быть петухом особенно почетно. 13. Крылатый сказочный конь с пачки дешевых российских сигарет. 15. И хищная кошка, и вид лошадиной походки. 18. Грызун, который только и делает, что плодится и размножается. 19. Рыбьи детки как деликатес. 20. Хищный зверек с «нежным» названием. 22. Парнокопытная «царица» африканских саванн. 23. Зверек — излюбленный охотничий трофей чукчей.

ПО ВЕРТИКАЛИ: 1. Провизия для братьев наших меньших. 2. Южноамериканский гриф, поедающий падаль с чрезвычайно гордым видом. 3. «ИКРивый» период в жизни осетров. 4. Птица, известная своей сединой. 5. Рыба, рожденная, чтобы стать закуской к пиву. 6. Розовая голенастая озерная птица, воспетая Аленой Свиридовой. 7. Часть курицы, которую продают отдельно в мороженом виде. 10. Стенка, которую любой цыпленок в состоянии проломить клювом. 11. Битва мужиков с быками, но не криминальная разборка. 12. «Съел холодного ... и инструкцию послушал: что там можно, что нельзя» (какую рыбу семейства карповых съел герой песни В.Высоцкого?). 13. «Головой кивает слон, он слонихе шлет ....» (что шлет слонихе слон из стихотворения А.Барто). 14. Мелкая сельдевая рыбешка, особенно вкусная после горячего копчения. 16. «Мафиозное» головоногое. 17. Конечность пернатых, взятая на вооружение авиацией. 21. Лакомство, из-за которого поругались ворона и лисица из басни И.Крылова.

Ответы на кроссворд, опубликованный 8 августа

ПО ГОРИЗОНТАЛИ: 3. Шпикачка. 7. Фуршет. 8. Слюна. 9. Сациви. 10. Ягода. 12. Желудок. 14. Соте. 16. Имбирь. 19. Ресторан. 21. Лапша. 22. Скатерть. 23. Нектарин. 24. Арбуз.

ПО ВЕРТИКАЛИ: 1. Цукат. 2. Первое. 4. Пеле. 5. Коньяк. 6. Крендель. 11. Эстрагон. 12. Желток. 13. Джин. 15. Фритюр. 17. Бульба. 18. Репа. 20. Заказ. 22. Сок.

ТЕКСТ ИЗМЕНЕНИЙ И ДОПОЛНЕНИЙ,

ВНОСИМЫХ В ПРОСПЕКТ ЭМИССИИ ОТКРЫТОГО АКЦИОНЕРНОГО ОБЩЕСТВА "RAUPXON", зарегистрированного 18.04.2000г. за № Q0092

Старая редакция			Новая редакция			
I. ОСНОВНЫЕ СВЕДЕНИЯ ОБ ЭМИТЕНТЕ						
4. Министерство юстиции Республики Узбекистан, свидетельство за № 1287 от 30.03.2000г.			4. Министерство юстиции Республики Узбекистан, свидетельство за № 1287 от 30.03.2000г. и перерегистрирован хокимиятом Юнусабадского р-на г.Ташкента за № 1409 от 30.06.2003г.			
9. Список всех членов Наблюдательного органа эмитента:						
Фамилия, имя, отчество члена Наблюдательного органа	Занимаемые должности в настоящее время и за последние 3 года	Доля в уставном фонде эмитента, в %	Фамилия, имя, отчество члена Наблюдательного совета	Занимаемые должности в настоящее время и за последние 3 года	Доля в уставном фонде эмитента, в %	
					К-во	%УФ
1	2	3	1	2	3	4
Не избирались			Юсупова Зайнабхон Зариповна	Директор ООО "ТОЛЕДО"	8504	25,0
			Туйчиев Ашрафхон Раупхонович	Директор ОАО "Лаззат"	3400	10,0
			Нодирхонов Жахонгирхон Нодирхонович	Частный предприниматель	2700	7,9
II. ДАННЫЕ О ФИНАНСОВОМ СОСТОЯНИИ ЭМИТЕНТА						
19. Сведения об уставном фонде (капитале) эмитента: а) размер объявленного уставного фонда (капитала), в сум. 34 000 000 (Тридцать четыре миллиона) б) размер уставного фонда (капитала) по данным бухгалтерского баланса, в сум. 34 000 000 (Тридцать четыре миллиона) д) объем оплаченной части уставного фонда, в тыс. сум 34 000			19. Сведения об уставном фонде (капитале) эмитента: а) размер объявленного уставного фонда (капитала), в сум. 51 000 000 (Пятьдесят один миллион) б) размер уставного фонда (капитала) по данным бухгалтерского баланса, в сум. 51 000 000 (Пятьдесят один миллион) д) объем оплаченной части уставного фонда, в тыс. сум 51 000			
III. СВЕДЕНИЯ О ПРЕДСТОЯЩЕМ ВЫПУСКЕ ЦЕННЫХ БУМАГ						
1. Общие данные о ценных бумагах: а) общий объем выпуска (по номинальной стоимости) (в сум) 34 000 000 (Тридцать четыре миллиона) б) выпускаемые ценные бумаги (их количество, вид): Акции (указать вид ценных бумаг) для акций (указать по видам): простые на предъявителя, количество нет шт. простые именные, количество 34 000 шт. Привилегированные именные акции нет шт. в) общее количество выпускаемых ценных бумаг, шт. 34 000 г) номинал одной ценной бумаги, сум 1000			1. Общие данные о ценных бумагах: а) общий объем выпуска (по номинальной стоимости) (в сум) 51 000 000 (Пятьдесят один миллион) б) выпускаемые ценные бумаги (их количество, вид): Акции (указать вид ценных бумаг) для акций (указать по видам): простые на предъявителя, количество нет шт. простые именные, количество 34 000 шт. привилегированные именные акции нет шт. в) общее количество выпускаемых ценных бумаг, шт. 34 000 г) номинал одной ценной бумаги, сум 1500			