INV./B

ЭТА ДОРОГАЯ РОДИНА ПРИНАДЛЕЖИТ ВСЕМ НАМ!

O'ZBEKISTON XALQ DEMOKRATIK PARTIYASI

ГОЛОС УЗБЕКИСТАНА

ОБЩЕСТВЕННО-ПОЛИТИЧЕСКАЯ ГАЗЕТА

■ 24 ОКТЯБРЯ ■ 2003 ГОД ■ 43 (588) ВЫХОДИТ С 5 МАРТА 1992 ГОДА

СОБЫТИЯ НЕДЕЛИ

● **Кабинет Министров Республики Узбекистан принял постановление «О совершенствовании структуры управления Национальной холдинговой компании «Узбекнефтегаз».** В нем предусмотрены меры по обеспечению устойчивого и сбалансированного развития нефтегазовой отрасли республики, широкому привлечению в нее иностранных инвестиций и на этой основе расширению экспортного потенциала страны, стабильному обеспечению экономики и населения республики продуктами нефтегазопереработки.

● **В Узбекистане проходят Дни культуры Японии.** Их второй этап начался концертами в Ташкенте и Самарканде японской музыкальной группы «Коку». До этого в столичном Доме кино узбекские зрители имели возможность оценить пять художественных, а также по три документальных и мультипликационных фильма кинематографистов Страны восходящего солнца.

● **В столице завершилась третья международная конференция «Цементная промышленность и рынок».** В ней приняли участие делегаты из Австрии, Великобритании, Германии, Франции, Чехии, Дании, Италии, Швейцарии, США, Японии и стран СНГ. Форум, организованный в Ташкенте уже не в первый раз, свидетельствует о повышенном интересе к цементному производству республики со стороны иностранных компаний и фирм. На конференции были обсуждены актуальные проблемы развития цементного рынка, вопросы международного сотрудничества, внедрения новейших технологий.

ГОЛУБОЙ ПОТОК ШУРТАНА

Посреди степных просторов Кашкадарьи, в нескольких километрах от Шуртанского газохимического комплекса, появился новый объект — дожимная компрессорная станция (ДКС). В международной презентации по случаю ее открытия приняли участие представители отечественных и зарубежных компаний, дипломатического корпуса, средств массовой информации.

Открыл встречу хоким Кашкадарьинской области Н.Зайниев.

Первый заместитель Премьер-министра Республики Узбекистан К.Туляганов отметил, что в подземных кладовых Кашкадарьи добывается 88 процентов газа и 92 процента нефти. Разработка природных ресурсов послужит дальнейшему укреплению экономической независимости страны, а значит, и ее процветанию. Развитие базовых отраслей, к которым относится нефтехимия, является главным направлением в экономической политике государства. Это высказывание Президента республики Ислама Каримова отражает суть реформ в нефтегазовой промышленности.

В русле данной политики проходила и реализация международного проекта по строительству ДКС на газоконденсатном месторождении Шуртан. Ее главное назначение — обеспечить на установках необходимое пластовое давление с тем, чтобы добиться максимального извлечения природного газа, конденсата и стабильно снабжать сырьем по магистральным трубопроводам потребителей — Сырдарьинскую ГРЭС, другие промпредприятия, население.

В финансировании объекта участвовали АБН АМРО банк (Голландия), Эксимбанк (США), банк «Хапоалим» (Израиль) под страховое обеспечение израильской корпорации ИФТРИК. Новейшие агрегаты и оборудование поставляла американская компания «Дрессер-Рэнд».

Плодотворное международное сотрудничество принесло существенные результаты: объект сдан в эксплуатацию на три месяца раньше срока. (УзА)

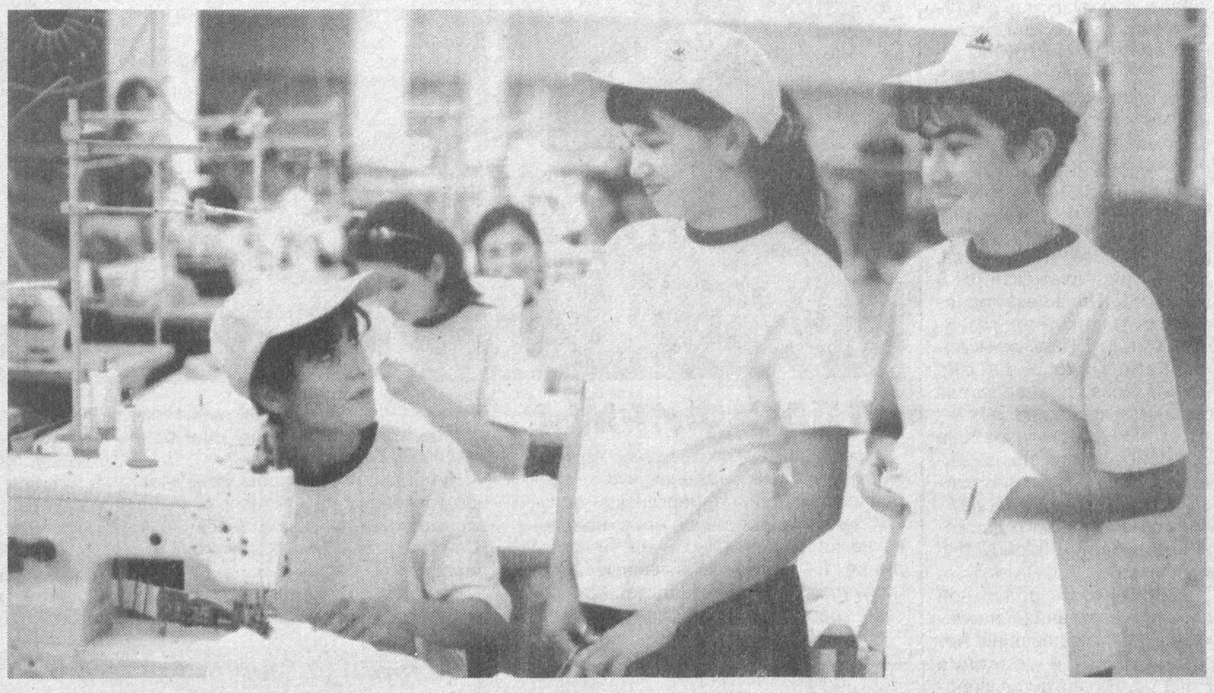

ПРЕДПРИЯТИЕ – СОВМЕСТНОЕ, ВЫГОДА – ОБЩАЯ

Задача глубокой переработки местного сырья и производства экспортоориентированной продукции послужила поводом к созданию нового швейного производства на базе АО «Лола» города Гулистана. Здесь совместно с иностранными компаниями «Dogus» (Турция) и «Business Research Investmens» (США) открывается первая очередь нового швейного производства — СП «Лола-модель».

Техническое оснащение фабрики представляет собой современное, экономичное и экологически безопасное оборудование, которое дает возможность выпускать продукцию высокого качества.

НА СНИМКЕ: портнихи Наргиза Кузибаева, Саида Махмудова, Дилдора Рахмонкулова.

И.ТУРАЕВ (УзА)

ПРЕЗЕНТАЦИЯ ЛАЗЕРНОГО КОМПЛЕКСА

Научно-производственному объединению «Академприбор» Академии наук Узбекистана передан технологический лазерный комплекс, полученный на основе гранта Фонда американских гражданских исследований и развития (CRDF).

Как отмечали выступавшие на презентации комплекса, коллектив научно-производственного объединения «Академприбор» совместно с научными центрами таких развитых стран, как США, Великобритания, Франция, Германия проводит плодотворные исследования по формированию и созданию высокооптических лазерных приборов, изменению частоты сильного лазерного излучения, влиянию лазерных лучей на твердые частицы.

Многие новые технологии, созданные в этом направлении учеными нашей страны, вызывают большой интерес в зарубежных странах, в частности, в Соединенных Штатах Америки. Поэтому для дальнейшего развития этих исследований американские партнеры предоставили высокомощный технологический лазерный комплекс, управляемый с помощью компьютера, общей стоимостью 316 тысяч долларов США.

Как отметил директор научно-производственного объединения «Академприбор» Сагдулла Бахрамов, такой комплекс имеется в считанных государствах мира. С помощью лазера мощностью в 1 киловатт можно сваривать поверхности, делать отверстия, резать и ровнять поверхности, производить точную и в желаемой форме резку высокотвердых материалов. Эта технология применяется в процессе укрепления и реконструкции деталей, в особенности в таких сферах, как самолетостроение, автомобилестроение.

А.НАРБЕКОВ (УзА)

В партийных организациях

ПОВЫШАТЬ АКТИВНОСТЬ И ИНИЦИАТИВУ

В партийных организациях НДПУ продолжается целенаправленная работа по выполнению решений V пленума Центрального Совета партии. При этом в центре внимания партийных советов всех уровней, первичных парторганизаций остаются вопросы, связанные с разъяснением материалов двенадцатой сессии Олий Мажлиса республики, Закона о выборах в двухпалатный парламент страны, конкретные меры, направленные на активизацию деятельности депутатов, избранных от НДПУ в законодательный и представительные органы государственной власти.

О том, что делается в этом направлении в Ташкентской областной партийной организации, сегодня рассказывает первый секретарь Ташоблсовета НДПУ Сирожитдин АГЗАМОВ.

— Недавно народы Узбекистана в торжественной обстановке отметили 12-ю годовщину независимости своей Родины. Этот период был отмечен последовательным движением к формированию демократического общества, основанного на рыночной экономике, обеспечивающего мирную, свободную и процветающую жизнь своих граждан.

А теперь мы находимся в преддверии 12-й годовщины со дня создания НДПУ. Идя к этой дате, мы еще раз обращаемся к недавнему выступлению Президента И.А.Каримова на встрече с членами инициативной группы вновь создаваемой политической партии, где он сказал: «У нас в народе есть много образованных и вместе с тем скромных и достойных людей. Они заслужили признание в обществе и ни при каких обстоятельствах не ставят себя выше других. В этой связи уместно задать еще один вопрос: сколько их на сегодняшний день в рядах партий? Сколько таких людей, которые не пустословием, а делом — будь то предпринимательство, малый и средний бизнес или фермерство — способны с учетом собственных интересов, а также забот и проблем народа, решительно вести работу, которая принесет несомненную пользу? И каково влияние партий на таких людей?»

В этом выступлении глава нашего государства еще раз обратил внимание политических партий на аморфность, наблюдающуюся в их деятельности. Эта критика относится, конечно, как ко всей НДПУ, так и к ее неотъемлемой составной части — Ташкентской областной партийной организации. В свою очередь мы целенаправленно и конкретно занимаемся совершенствованием своей деятельности, стараясь делом ответить на призыв лидера нашей страны — выйти из аморфного состояния.

За минувшие 12 лет парторганизация столичной области организационно окрепла и духовно возмужала.

На сегодняшний день ее формирования действуют во всех городах и районах области. Большинство партийных советов и первичных парторганизаций, активно участвуя в общественно-политической и экономической жизни, укрепляют свои связи с населением и трудовыми коллективами. В результате партийная организация год от года растет численно и сегодня насчитывает около 42 тысяч членов, объединяя в своих рядах представителей почти 40 национальностей. Около половины партийцев составляют лица с высшим образованием, больше половины занято непосредственно в производстве.

Каждый год в городах и районах области вступает в партию более 2 тысяч человек, из них 40 процентов служащие, 30 процентов женщины, одну треть вступающих составляет молодежь.

Расширяется сеть первичных партийных организаций, их сейчас около 1200, из них более 500 — территориальные. В соответствии с решениями V пленума ЦС НДП Узбекистана во всех избирательных округах по выборам в местные Кенгаши народных депутатов созданы партийные группы.

На сегодняшний день областная парторганизация четырьмя депутатами представлена в Олий Мажлисе страны, 13 депутатами — в областном Кенгаше и 222 депутатами — в городских и районных Кенгашах.

Используя этот потенциал, она стремится всемерно совершенствовать свою парламентскую деятельность, выражая принципиальную позицию по тем или иным жизненно важным вопросам через партийные группы в местных Кенгашах.

Наши депутаты принимают активное участие в разработке социально-экономических планов на местах и претворении их в жизнь. Совместно с городскими и районными парторганизациями они участвуют в углублении реформ в сельском хозяйстве, развитии соот-

(Окончание на 2-й стр.)

НАШИ ГРАНАТЫ ВСЕМ ПО ВКУСУ

Кувинский гранат завоевывает южнокорейский рынок.

Этот дар природы, произрастающий на нашей благодатной земле, пришелся по вкусу зарубежным потребителям. Группа корейских предпринимателей, приехавшая в нашу страну, попробовала гранаты, выращенные на земле Кувы, и решила рекомендовать этот фрукт своим соотечественникам.

Теперь корейские предприниматели скупают у населения гранаты. Они здесь открыли также специальный цех по сортировке плодов. В нем работают более двадцати юношей и девушек. В скором времени кувинские гранаты будут отправлены в Корею.

Р.КАМОЛОВ (УзА)

И ВНОВЬ АВТОБУСЫ НА ЛИНИИ

В Андижане, при содействии областного и городского хокимиятов, возобновилось движение пассажирских автобусов по самым массовым маршрутам.

Стоимость проезда — 50 сумов. Это для горожан, особенно для ветеранов и школьников, стало настоящим праздником. Не каждый из них мог платить по 150 сумов за проезд на маршрутных такси. В городе с населением в несколько сотен тысяч человек общественный транспорт просто необходим. Выход рейсовых автобусов положительно сказался на стоимости проезда на маршрутках. Частники снизили цену и возят теперь за 100 сумов.

С.ШУКУРОВ (УзА)

Подписка-2004

ПОДДЕРЖАЛИ ДЕПУТАТЫ

Подписка на центральные периодические издания партии вступает в свою решающую фазу. Тем важнее для каждой партийной организации сегодня использовать все возможности для ее успешного проведения, не откладывая дела в долгий ящик. Именно так стараются вести подписную кампанию в Сергелийском райсовете НДП Узбекистана.

В конце сентября в интервью с директором дочернего предприятия «Тошкентикиламчикораметалл» депутатом Ташгорсовета Виктором Клавдиевичем Кузевановым мы уже рассказывали о том, что здесь ежегодно за счет средств предприятия оформляют подписку всем членам коллектива. Вот и в нынешнем году руководство предприятия выделило на газеты «Узбекистон овози» и «Голос Узбекистана» 150 тысяч сумов.

— А как обстоят дела на других предприятиях и в организациях района? — спрашиваю я первого секретаря райсовета Л. ИСМАТОВУ.

— На наш взгляд, подписная кампания в районе проходит успешно, с хорошими результатами, — отвечает Лола Абдусаматовна. — Так, например, 50 тысяч сумов на оформление подписки на центральные партийные издания выделил совет директоров группы предприятий «Новатор», который возглавляет депутат Олий Мажлиса Александр Алексеевич Матвеев. К слову сказать, руководство «Новатора» оказывает нам поддержку в проведении подписной кампании ежегодно.

Такую же сумму на оформление подписки на «Голос Узбекистана» и журнал «Мулокот» выделил директор завода солнцезащитных устройств депутат Ташгорсовета Улукбек Насырович Туляганов.

Подписку на 37 годовых комплектов «Голоса Узбекистана» оформляет за счет собственных средств руководство Ташкентского аэропорта. По десять комплектов «Узбекистон овози» и «Голоса Узбекистана» выписывает для своих учреждений Сергелийский отдел народного образования.

Неплохо идет подписка и по месту жительства населения. Так, 33 годовых комплекта партийных изданий выписали для своих жителей махаллинские советы. И это лишь несколько конкретных примеров о ходе подписной кампании в нашем районе.

Владимир ГЕРАСИМОВ

ПЛАНЕТА СЕГОДНЯ

СОВЕТ БЕЗОПАСНОСТИ ОБНОВИТСЯ

Генеральная Ассамблея ООН одобрила кандидатуры пяти стран (Алжира, Бенина, Бразилии, Филиппин и Румынии), которые, как ожидается, будут избраны непостоянными членами Совета Безопасности ООН в январе будущего года. По словам представителей организации, кандидатуры этих пяти стран не вызвали возражений у Генассамблеи.

Алжир, Бенин, Бразилия, Филиппины и Румыния будут избраны на двухлетний срок. Они займут места Камеруна, Гвинеи, Сирии, Мексики и Болгарии, которые сейчас являются непостоянными членами ООН и срок чьих полномочий истекает 31 декабря этого года.

КОНТИНЕНТЫ СБЛИЖАЮТСЯ

Президент США Джордж Буш заявил о своей уверенности в том, что Вашингтону удастся заключить с Австралией соглашение о свободной торговле. «Нам предстоит рассмотреть множество важных аспектов, но я уверен, что мы с этим справимся», — сказал Буш, который сейчас находится с визитом в Австралии, добавив, что соглашение может быть достигнуто к концу декабря, как и планировалось.

Австралия является крупнейшим после Японии торговым партнером США. Годовой товарооборот между двумя странами составляет 17,5 млрд. долларов США.

ПЛАН «ДОРОЖНАЯ КАРТА»

Россия в ближайшее время намерена внести на рассмотрение СБ ООН резолюцию, согласно которой план ближневосточного мирного урегулирования «Дорожная карта» станет общепринятым. Как стало известно израильскому изданию Ha'aretz, США намерены поддержать проект российской резолюции, так как не заинтересованы в споре с позицией России по «Дорожной карте».

Противостоять российскому проекту резолюции будет Израиль, который не заинтересован в выносе спора на международную арену. В настоящее время продвижением этого плана занимается четверка посредников – Россия, США, ООН и ЕС.

УЧЕНИЯ В КАНТЕ

.Президенты России и Киргизии Владимир Путин и Аскар Акаев договорились о проведении совместных учений с использованием российской авиабазы в Канте, которая официально открылась сегодня.

«В следующем году сюда будут переброшены большие подразделения российских вооруженных сил, чтобы подтвердить способность базы принимать большое количество сухопутных сил», – сказал Путин в беседе с журналистами.

КРИЗИС НАДО ПРЕОДОЛЕТЬ

Председатель постоянного комитета Всекитайского собрания народных представителей (парламента Китая) У Банго посетит Северную Корею. Об этом сообщает северокорейское информационное агентство ЦТАК. О дате визита пока ничего неизвестно.

По мнению аналитиков визит У, который является вторым человеком в китайском руководстве после Ху Цзиньтао, может послужить скорейшему разрешению кризиса, связанного с разработкой КНДР ядерной программы.

ВО ИМЯ БЕЗОПАСНОСТИ

Власти США, которые недавно обязали регистрироваться всех въезжающих в страну студентов, решили, что теперь все они должны еще платить и регистрационный взнос в размере 100 долларов. Об этом сообщил один из высокопоставленных представителей Управления внутренней безопасности США Аса Хатчинсон. Таким образом, по его словам, в ближайшее время удастся собрать сумму в 30 млн. долларов, которая пойдет на совершенствование системы проверки лиц, прибывающих в США, что, в свою очередь, поможет усилить безопасность страны.

АТАКА В МЕТРО

В парижском метро прошла учебная химическая атака. Как сообщается, такие учения проводятся во Франции впервые. В них участвуют полицейские, пожарные, спасатели, медики, работники столичной подземки и железнодорожного транспорта – всего более 500 человек.

Согласно сценарию учений, которые проходят на станции метро Invalides, двое «террористов» приводят в действие взрывное устройство, начиненное отравляющими веществами. Затем предполагается отработать взаимодействие различных экстренных служб и устранить последствия «атаки».

По материалам интернет-сайта Gazeta.ru, переданным 23 октября

Погода

ПОРА НАДЕВАТЬ СВИТЕРА?

В начале нынешнего месяца погода баловала нас теплыми солнечными деньками. И даже в понедельник, 20 октября, температура в Ташкенте днем достигала 30 градусов. А во вторник столбик термометра вдруг скатился до отметки 16.

Чем вызвано столь резкое похолодание? И что это — временный перепад температур или сигнал к тому, что пора надевать свитера?

С этими вопросами мы, как обычно, обратились к главному синоптику Главгидромета **И.ЗАЙЦЕВОЙ**.

— Такие резкие понижения температуры, как правило, происходят в результате вторжения холодного и влажного воздуха с северных широт, — говорит Ирина Борисовна, — Именно этим была вызвана перемена погоды 21 октября. Хотя предыдущие две декады действительно были теплыми и сухими. Лишь 5-7 октября у нас местами прошли кратковременные дожди.

Но, если сравнивать нынешний октябрь с прошлогодним, то в 2002 году он был более сухим и жарким. Осадков практически не выпадало, а температура воздуха по республике была на 3-4 градуса выше средней многолетней нормы.

Пришло ли время надевать свитера? Наверное, если говорить о приближающейся глубокой осени — дело идет именно к этому. Если же иметь в виду ближайшие 4-5 дней, то тут возможны колебания от тепла к прохладе и от прохлады к теплу. Впрочем, это подтвердила уже погода в среду 22 октября после резкого похолодания во вторник. В четверг в Ташкенте было прохладно, прошел дождь. А 25 октября у нас вновь потеплеет. И подобные колебания будут продолжаться вплоть до 28 октября. В ряде районов в эти дни пройдут кратковременные дожди.

Владимир ЧЕБОТИН

BUSINESS BANK
БИЗНЕС БАНК
В лучших традициях

O'ZBEKISTON XAVO YOLLARI
TOSHKENT
XALQARO
AEROPORTI

В партийных организациях

ПОВЫШАТЬ АКТИВНОСТЬ И ИНИЦИАТИВУ

(Окончание. Начало на 1-й стр.)

ветствующих инфраструктур, создании новых рабочих мест, в социальной поддержке материально уязвимых слоев населения.

Достойный пример в этом показывает Чирчикская городская партийная организация. Особенно это касается деятельности депутатской группы в городском Кенгаше народных депутатов. К слову сказать, горсовет партии подготовил об этом два плаката, которые были распространены по всем городам и районам области в качестве положительного опыта. По инициативе Чирчикского городского совета партии в махаллях и учебных заведениях созданы депутатские приемные. 17 из них функционируют на рабочих местах. Одна приемная действует в самом здании городского совета партии.

В городской парторганизации стало традицией систематическое заслушивание информаций депутатов об их деятельности, что заметно способствует активизации их работы. Так, информация депутата Олий Мажлиса Х.С.Назарова заслушана на заседании исполбюро горсовета, а информации депутатов городского Кенгаша народных депутатов А.И.Семенчука, М.Тумановой, У.Э.Насырова — на собраниях первичных партийных организаций.

Для оказания действенной помощи депутатам при городском совете партии вот уже несколько лет работает клуб депутатов. Клуб заседает ежеквартально, по утвержденному плану. В частности, здесь рассматривались вопросы «Основы государственной власти на местах», «О статусе депутатов», «Что необходимо знать о правах человека и как оказывать помощь гражданам в реализации этих прав?». На заседаниях клуба систематически заслушиваются информации депутатов, идет обмен опытом. Наряду с этим клуб многое делает для пропаганды и разъяснения среди населения законов об Олий Мажлисе, о Сенате и о Законодательной палате, об изменениях в Законе о выборах в местные Кенгаши народных депутатов, других документов, принятых на двенадцатой сессии парламента страны, указов Президента, постановлений Кабинета Министров республики.

Как известно, самая убедительная и эффективная агитация за кандидатов, за поддержку предвыборной программы НДПУ – это агитация конкретными делами. Поэтому наши парторганизации проявляют свою инициативу в решении коммунально-бытовых проблем, социальной защите населения, поддержке малоимущих семей. Большое внимание этим вопросам уделяется, в частности, в Ахангаранской городской партийной организации. Здесь активно работают десять депутатских приемных. В них только за год принято 226 граждан, рассмотрено 211 обращений, из которых 118 решены положительно.

Много хорошего делается в городе по инициативе депутата городского Кенгаша от НДП М.Муратова. Благодаря его стараниям полностью отремонтированы улицы имени А.Навои и Ф.Ходжаева.

Депутат городского Кенгаша Б.Кадабаев организовал строительство и ввод в действие детской игровой площадки в махалле «Илок». Он взял под свое шефство 28 малоимущих семей и оказывает им систематическую помощь.

Депутат А.Саттаров на свои средства построил в махалле «Ватан» комплекс бытовых услуг.

Депутат Д.Таюпов, исходя из возможностей руководимого им предприятия, бесплатно установил в домах 15 ветеранов войны и труда водомеры.

Много внимания областной совет партии уделяет работе в избирательных округах, осуществляя ее через городские и районные советы партии, первичные партийные организации. Они всемерно поддерживают различные инициативы и начинания депутатов, помогают им в осуществлении их депутатских полномочий.

Большинство партийных организаций принимают активное участие в мероприятиях Года махалли, объявленного по инициативе Президента И.А.Каримова. Они много делают, чтобы вовлечь в эту работу руководителей предприятий и организаций, бизнесменов и предпринимателей, являющихся членами и сторонниками НДПУ.

В связи с Годом махалли областной совет партии провел фотоконкурс «Жизнь НДПУ в фотографиях», в котором активное участие приняли Чирчикская, Ахангаранская, Янгиюльская городские, Бостанлыкская, Чиназская, Пискентская районные партийные организации.

Работа в махаллях, по месту жительства населения всегда была одним из главных направлений деятельности городских и районных советов партии. Она еще более активизировалась после создания в пределах избирательных округов территориальных партийных групп. Знакомство с опытом их работы позволяет сделать вывод о том, что каждая из них стремится, используя имеющиеся возможности и опираясь на взаимодействие с общественными организациями, найти свои пути к повышению авторитета НДПУ.

Так, например, в основе деятельности многих территориальных организаций городов Ангрена, Чирчика, Янгиюля — взаимодействие с махаллинскими комитетами, школами, милицией, широкой общественностью в наведении общественного порядка, организации досуга молодежи, решении социальных вопросов.

Второй год в области проходит смотр чайхан. Районные и городские советы взяли шефство над ними, развернули там широкую разъяснительную работу, проводят различные мероприятия.

При многих городских и районных советах партии действуют различные семинары и клубы. В своей работе они широко используют созданные на местах кабинеты «Маърифат» («Просвещение»). В этом большую помощь нам оказал проведенный Центральным Советом НДПУ на базе областного совета партии учебный семинар партийных работников. В нем приняли участие депутаты Олий Мажлиса и областного Кенгаша народных депутатов, руководители партийных групп в избирательных округах.

Члены областного, районных и городских советов партии делают многое для повышения престижа партии. Среди этих активистов можно назвать депутатов Олий Мажлиса Х.Назарова, Д.Джахангирову, М.Худоярова, Р.Курбанова, депутатов областного Кенгаша народных депутатов И.Позилова, Т.Абдухакимову, Ш.Юлдашева и других. Накануне 12-й годовщины со дня создания партии имена группы активистов занесены в областную «Книгу почета». Среди них мы с гордостью называем имена начальника Ангренского городского отделения почтовой связи С.Хамрокулова, директора Ахангаранского дома престарелых «Саховат» Р.Ахророва, директора Чирчикской школы № 2 Д.Юлдашева, председателя ширкатного хозяйства имени Т.Нармухамедова Кибрайского района А.Султанова, председателя органа самоуправления «Актепа» Пискентского района Э.Худойбердиева, председателя Юкоричирчикского районного отделения молодежного общественного движения «Камолот» Л.Мансурова и других.

Деятельность областной партийной организации накануне 12-й годовщины независимости и создания НДПУ еще более активизировалась. Партийные организации разработали планы конкретных мероприятий, в ходе которых особое внимание уделяется подрастающему поколению. Так, накануне Дня независимости все ее ровесники во всех городах и районах области по инициативе партийных организаций были поощрены подарками и поздравительными письмами. А при Ангренском городском совете партии начала работу «Школа молодых парламентариев».

Партийные организации области принимают активное участие во всех крупных мероприятиях общеполитического значения.

Как известно, в связи с истечением в ноябре-декабре текущего года срока полномочий председателей (аксакалов) сходов граждан и их советников Постановлением Кенгаша Олий Мажлиса республики назначены очередные выборы в органы местного самоуправления. Это дало новый импульс развертыванию массово-политической работы организаций НДПУ по месту жительства.

Разработаны конкретные мероприятия, приняты соответствующие постановления исполбюро областного, городских и районных советов партии. Первичным партийным организациям, действующим по месту жительства населения, рекомендовано совместно с органами государственной власти и депутатским корпусом принять активное участие в подготовке и проведении сходов граждан. В областном совете партии в связи с этим проведено специальное совещание с участием областного актива.

Таким образом, можно сказать, что наша партийная организация встречает 12-ю годовщину партии полная сил и энергии, критически оценивая пройденный путь. Все ее подразделения накопили большой опыт, укрепили свои связи с трудовыми коллективами и населением, создавая надежную базу для дальнейшего продвижения вперед.

Фотоинформация

АТЛАС ФИРМЫ

Продукция, вырабатываемая частной фирмой «Водий маржона», что в Ахунбабаевском районе Ферганской области, занимает достойное место не только на внутреннем, но и на внешнем рынке. Ее шелковые атласные ткани полукустарного производства привлекают красотой узоров разных цветов, блеском, изяществом. Платье из такой материи делает женщину еще более красивой, симпатичной.

Наибольшим спросом пользуются изготовленные из местного сырья атласные ткани таких наименований, как «Сайкал», «Шахмат», «Хосиятхон», «Нодирабегим», «Келинчак».

В коллективе фирмы трудятся 120 человек, преимущественно молодежь. Ее гордостью и славой по праву считаются мастерицы Матрифат Абдурахимова, Дильшода Акбарова, Нафиса Мадалиева, Зарифа Абдуразакова, Муаттар Матмусаева, Шарифа Абдуллаева.

НА СНИМКЕ: ткачиха Дильшода Акбарова с одним из образцов шелковой ткани.

Фото Мукимжона КАДЫРОВА (УзА)

Сотрудничество

БРИФИНГ В ПОСОЛЬСТВЕ

Дню независимости Туркменистана был посвящен брифинг, состоявшийся в посольстве этой страны в Узбекистане.

Этот праздник отмечается ежегодно 27-28 октября. В нынешнем году он придет на землю Туркменистана в двенадцатый раз.

— Многонациональный народ нашей страны готовится встретить праздник в обстановке мира, стабильности и межнационального согласия, — отметил на встрече с журналистами Чрезвычайный и Полномочный Посол Туркменистана в Узбекистане **Солтан ПИРМУХАМЕДОВ**.

Говоря о развитии туркменско-узбекских отношений, руководитель дипломатической миссии подчеркнул, что они строятся на основе дружбы и добрососедства, а иначе и быть не может. Сейчас создана надежная правовая база двустороннего сотрудничества, включающая в себя 131 документ. Только в нынешнем году она пополнилась несколькими межправительственными соглашениями в нефтегазовой сфере.

В Туркменистане зарегистрированы 10 предприятий с участием узбекского капитала, 2 проекта с участием узбекских компаний и фирм на сумму 9,7 миллиарда манатов в области мелиорации. За восемь месяцев 2003 года внешнеторговый оборот между Туркменистаном и Узбекистаном достиг 36,6 миллиона долларов, что почти на три миллиона больше, чем за такой же период прошлого года. Поэтому есть все основания говорить о расширении нашего сотрудничества и укреплении братских отношений.

Наш корр.

Знакомясь с Законом о выборах

ВАЖНЫЙ ШАГ НА ПУТИ ДЕМОКРАТИЗАЦИИ

Как известно, на двенадцатой сессии Олий Мажлиса республики наряду с другими жизненно важными законопроектами был принят Закон «О внесении изменений и дополнений в Закон Республики Узбекистан «О выборах в областные, районные и городские Советы народных депутатов». Он был опубликован в газетах «Халк сузи» и «Народное слово».

Сегодня хотелось бы высказать свои соображения о том, что дадут внесенные в Закон изменения и дополнения нашему избирателю?

Во-первых, следует отметить, что статьи Закона приобрели более четкий и конкретный характер.

Во-вторых, они за счет расширения демократического поля теперь в большей мере отвечают требованиям сегодняшнего дня.

В-третьих, в новой редакции Закона ярко прослеживается использование положительного опыта, накопленного в стране при проведении выборов в годы независимости, и, конечно же, практики зарубежных стран с развитой демократией.

В действовавший ранее Закон «О выборах в областные, районные и городские Советы народных депутатов» было внесено более шестидесяти изменений и дополнений. Мне хотелось бы акцентировать внимание лишь на двух, на мой взгляд, важных поправках. Это изменения, внесенные в часть четвертую 6-й статьи и новая редакция 22-й статьи.

Так, часть четвертая 6-й статьи изложена в следующей редакции: «На всех мероприятиях по подготовке и проведению выборов, а также в помещениях для голосования в день выборов и при подсчете голосов имеют право участвовать по одному наблюдателю от политических партий, органов самоуправления граждан, инициативных групп избирателей, выдвинувших кандидатов в депутаты, представители средств массовой информации, наблюдатели от других государств, международных организаций и движений. Их полномочия должны быть подтверждены соответствующими документами». Очевидно, что статья в таком виде будет способствовать еще большей открытости и гласности при подготовке и проведении выборов, а также при подведении их итогов.

Статья 22 переименована и названа так: **«Выдвижение кандидатов в депутаты политическими партиями и органами самоуправления граждан»**. Уже из самого названия статьи видно, какие демократические возможности предоставляются политическим партиям, непосредственно гражданам, а значит, и каждому избирателю в предстоящих выборах.

Теперь выдвижение кандидатов в депутаты областных Кенгашей народных депутатов будет осуществляться только областными выборными органами политических партий. Что касается кандидатов в депутаты районных и городских Кенгашей народных депутатов, то их будут выдвигать соответствующие районные и городские выборные органы политических партий, а также сходы (собрания представителей) граждан.

В соответствии с Законом политические партии, органы самоуправления граждан правомочны выдвинуть по одному кандидату в депутаты в каждом избирательном округе, расположенном на соответствующей территории. Кандидатами в депутаты, как правило, выдвигаются граждане, работающие или проживающие на территории соответствующей области, района или города. Порядок подбора кандидатов в депутаты определяется самими политическими партиями и органами самоуправления. Политические партии правомочны выдвинуть кандидатом в депутаты только членов своей партии или беспартийных, а органы самоуправления граждан вправе выдвинуть кандидатами в депутаты лиц независимо от принадлежности к той или иной партии.

Как видно из сказанного, Закон дает политическим партиям и органам самоуправления граждан все права и возможности для свободного подбора кандидатов в депутаты. Самое главное теперь, чтобы кандидатами в депутаты местных представительных органов государственной власти были выдвинуты достойные люди, а избиратели могли отдать свои голоса наиболее достойным из них. Тем более, в соответствии с Конституционным Законом о выборах в Олий Мажлис, верхняя палата республиканского парламента — Сенат, состоящий из 84 членов, будет формироваться как раз из числа депутатов Жокаргы Кенеса Республики Каракалпакстан, народных депутатов областных, районных и городских Кенгашей.

В соответствии с Постановлением Олий Мажлиса «О введении в действие Закона Республики Узбекистан «О внесении изменений и дополнений в Закон Республики Узбекистан «О выборах в областные, районные и городские Советы народных депутатов» Закон вступит в силу с 1 июля 2004 года, то есть почти за полгода до выборов в Олий Мажлис, Жокаргы Кенес Республики Каракалпакстан, областные, районные и городские Кенгаши, которые будут проходить в декабре 2004 года.

Учитывая, что итоги предстоящих выборов коренным образом будут влиять на формирование двухпалатного парламента нашей страны, думается, было бы полезным уже сейчас начать в партийных организациях и по месту жительства населения глубокое изучение изменений и дополнений, внесенных в Конституцию Республики Узбекистан, чтобы все уяснили суть и значение новых законодательных актов о выборах, о Законодательной палате и Сенате. Это создало бы благоприятные условия для того, чтобы ко времени непосредственной подготовки и проведения выборов у нас были подготовлены не только квалифицированные члены избирательных комиссий, но и хорошо информированный электорат.

М.ТАИРОВ, политолог

Вопрос юристу

ГАРАНТИИ ДЕПУТАТА

Могут ли правоохранительные органы оштрафовать депутата районного Совета народных депутатов без согласия Совета, депутатом которого он избран?

А.Якубов, Ферганская обл.

На вопрос нашего читателя отвечает главный специалист юридической службы аппарата Ташкентского областного хокимията **Антонина КОЧЕТКОВА**:

— Отвечу сразу: правоохранительные органы не наделены таким правом. Депутаты районных Советов народных депутатов, как и депутаты Олий Мажлиса Республики Узбекистан, Жокаргы Кенеса Каракалпакстана, областных и городских Советов обладают неприкосновенностью.

Об этом четко сказано в 31 статье Закона о статусе депутата Республики Узбекистан: «Депутат областного, районного, городского Совета народных депутатов не может быть на соответствующей территории привлечен к уголовной ответственности, арестован или подвергнут мерам административного взыскания, налагаемого в судебном порядке, без согласия соответствующего Совета, депутатом которого он является». Понятие «меры административного взыскания» включает, конечно, и штраф.

Для получения согласия на то, чтобы привлечь депутата к той или иной ответственности, требуется представление прокурора. Таков порядок, установленный законом, поэтому нарушение его может повлечь наказание.

Пестрый мир

СЪЕЛ ПРОВОДА

Маленький, но технически грамотный хомяк по кличке Худини сумел «выставить» свою хозяйку Терезу Радфорд на полторы тысячи долларов.

Тереза недоглядела, и Худини исчез под капотом ее «Форда-Мондео». Он не вылезал оттуда две недели, пока не погрыз все электрические кабели. На деньги, уплаченные за ремонт, сетовала Тереза, можно было купить 200 таких Худини. Вместо этого она купила прощенному любимцу клетку попросторнее.

ДОРОГИЕ ГОРОДА

Жизнь в мире дорожает год от года.

К такому выводу пришел британский журнал «Экономист», опубликовавший рейтинг 127 самых дорогих городов планеты. Как и прежде, лидируют японцы: Токио и Осака. Далее следует Гонконг, а затем Осло, Лондон и Париж. Скрягам журнал рекомендует поселиться в Дели или Тегеране, находящимся в самом конце списка.

АКТЕРА НАЗВАЛИ РЫЦАРЕМ

Недавно королева Великобритании Елизавета II официально произвела в рыцари знаменитого киноактера Роджера Мура.

Он играл Джеймса Бонда в нескольких фильмах из популярной серии про агента 007.

По материалам зарубежной печати подготовила А.ПЕРЧЕНКО

Работаем на потребителя

ПОЧЕМУ РАСТУТ РАСЦЕНКИ?

После того, как в нашей газете было опубликовано (3 октября) интервью председателя территориального объединения обществ защиты прав потребителей г.Ташкента И.Холмирзаева, в редакцию обратились много читателей с просьбой рассказать, как обстоит дело с защитой прав потребителей в жилищно-коммунальной сфере.

Наш корреспондент познакомил председателя объединения с вопросами наших читателей. Вот что сообщил **Искандар Тулкунович ХОЛМИРЗАЕВ**:

— В нашем объединении обществ защиты прав потребителей создан департамент по информационной и технической помощи собственникам жилья. Основными задачами его, как и следует из названия, является не только оказание помощи в защите их законных прав, но и содействие в разрешении споров и конфликтов. При этом особое внимание уделяется развитию демократических принципов самоуправления в местных сообществах, повышению активности граждан при решении актуальных проблем жилищно-коммунального обслуживания.

Сегодня в Ташкенте 80-90 процентов жалоб, поступающих к нам от потребителей, связаны с нарушениями в жилищно-коммунальной сфере. Много претензий в адрес «Таштеплокоммунэнерго». Наши специалисты проанализировали типовые договора, которые эта организация заключает с потребителями. Для этих документов характерны неравноправность в отношении прав и обязанностей «Таштеплокоммунэнерго» и его потребителей, то есть нарушен принцип приоритетности прав потребителя, в то же время вовсе не предусмотрена ответственность исполнителя за нарушение своих обязательств.

— Какова роль товариществ собственников жилья в защите прав потребителей?

— Казалось бы, они в этом должны играть первую роль, но, к сожалению, за редким исключением, не выполняют в полной мере своих функций. Более того, к нам поступает много жалоб на повышение тарифов на эксплуатационные расходы. Мы проанализировали проблему и выяснили следующее. В решениях, которые принимают руководители товариществ, отсутствует прозрачность, так как многие решения принимаются без участия жильцов. Более того, в работу товариществ вмешиваются все, кому не лень. Например, председатель одного из районных отделений фонда «Махалля» вполне серьезно настаивает на том, что только председатели махаллинских советов должны утверждать смету расходов и доходов товариществ. Хотя всем известно, что все решения должны приниматься и утверждаться на общем собрании собственников жилья, которое является высшим органом товарищества. Лишь в таком случае, когда будут и открытость, и прозрачность при принятии решений, исчезнут причины и поводы для жалоб.

— Расценки на коммунальные услуги растут, но не всегда понятно за счет чего и почему это происходит?

— Это тоже одна из основных тем для жалоб потребителей. Происходит это так. В марте-апреле 2003 года в товарищества поступили письма от территориальных объединений коммунально-аварийных служб Ташкента, где они на основе своих расчетов рекомендовали, подчеркиваю, рекомендовали товариществам поднять расходы в 1,6 раза. А многие товарищества, вернее, их руководители, приняли эти рекомендательные письма как приказ и, не обсудив их на общих собраниях, объявили об очередном повышении расценок. Естественно, это вызвало у жильцов раздражение и жалобы. А в тех товариществах — к сожалению, их единицы — где этот вопрос обсуждался на общих собраниях, были изысканы возможности повысить тарифы лишь в 1,2 раза.

Сейчас мы на основе материалов о работе жилищно-коммунального комплекса готовимся представить в Министерство юстиции документ, в котором, в частности, есть предложения о совершенствовании работы товариществ собственников жилья.

Рафаэль ЗАГРАТДИНОВ

ТЕЛЕВИДЕНИЕ

ПОНЕДЕЛЬНИК, 27

«Ўзбекистон» телеканали

Телетомошабинлар диққатига! «Ўзбекистон» телеканали 27 октябрь куни ўз кўрсатувларини соат 15.00 дан бошлайди.

15.00 «Тахлилнома».
15.45 «Кўрсатувдан-кўрсатувгача».
16.05 Эстрада таронолари.
16.20 «Агар Сиз». Ток-шоу.
16.45 «Оламга саёҳат».
17.05 Рамазон тухфаси. «Икки олам саргари».
17.25 «Нафосат гулшани».
17.45 «Дип-интервью».
18.00 Янгиликлар.
18.10 «Ўзбектелефильм» студияси намойиш этади: «Заркентлик қаҳрамон».
18.30 «Таянч нуқтаси».
18.45 Марказий Осиё ўйинлари якунларига доир.
19.05 «Мулкдор».
19.25, 19.55, 20.25, 21.00 Эълонлар.
19.30 «Ахборот» (рус тилида)
20.00 Оқшом эртаклари.
20.15 Биржа ва банк хабарлари.
20.30 «Ахборот».
21.05 2003 йил - Обод маҳалла йили. «Кўпчилик қаторида».
21.25 «Ошин». Телесериал.
22.25 «Тасанно».
22.30 «Ўзбектелефильм» студияси намойиш этади: «Тақдир йўллари». Бадиий фильм. 2-қисм.
23.40 «Ахборот-дайжест».
24.00-00.05 Ватан тимсоллари.

«Ёшлар» телеканали

18.00 Кўрсатувлар дастури.
18.05 «Янги авлод» почтаси, Ёкимли иштаҳа.
18.35 «Мультомоша».
18.50 Олтин мерос.
18.55, 21.55 Иқлим.
19.00 Давр.
19.35 ТВ – анонс.
19.40 «Меҳр кўзда». Мактубларга шарҳ.
20.05 Мусиқий лаҳзалар.
20.10 Сув – ҳаёт манбаи.
20.15 Ёшлар овози.
20.35 ТВ - адвокат.
20.40, 21.25, 22.35 Эълонлар.
20.45 «Гвадалупе». Телесериал.
21.30 Қишлоқдаги тенгдошим.
21.50 Олтин мерос.
22.00 Давр.
22.40 ТВ-анонс.
22.45 «Ёшлар» телеканалида спорт дастури: Интерфутбол.
23.35 - 23.40 Хайрли тун.

Телеканал «Тошкент»

17.10 Программа передач.
17.20 Сериал на ТТВ. «Странствующий Рыцарь».
17.55 «Международные новости».
18.00, 20.50 Телегазета «Экспресс».
18.10 «Медицина для Вас».
18.30; 20.00, 20.35, 22.00 Информационная программа «Пойтахт».
18.45 «Табриклаймиз-кутлаймиз».
19.05 «Хориж хабарлари».
19.10 Сериал на ТТВ. «Агентство «Лунный свет».
20.20 «Avto-news».
21.00 «Инсон ва қонун».
21.20 Сериал на ТТВ. «Цыганское счастье».
22.20 Киооко. «Потерпевшие кораблекрушение».
1.05-1.10 Спокойной ночи, город.

Международный телеканал

ПЕРВЫЙ КАНАЛ 6.00 – 9.00.
17.30 Программа передач.
17.35 «Вести».
17.45 «Парле ву франсе?»
18.10 «Евроньюс» Новости.
18.30 «Шутка за шуткой». Юмористическая передача.
19.00 «Земля любви, земля надежды». Сериал.
20.00 «Жди меня».
21.00 «Время».
21.30 «Бизнес-ревю».
21.35 «Приватизация: шаг за шагом».
21.55 «Узбектелефильм» представляет: «Мош табиб».
22.15 «На спортивных площадках».
22.30 «Ахборот».
23.05 Кинематограф: «Адаптация». Художественный фильм.
00.45 «Спокойной ночи!»

30-й канал

16.55 гача профилактика ишлари
16.55 Дастурнинг очилиши
17.00 «Познавательная программа»
17.30 «Теле-хамкор»
18.00 Кино. «Тринадцатый», остросюжетный фильм
19.30 «Ошикона»
19.45 «Марш Турецкого», сериал
20.45 «Теле-хамкор»
21.20 «Спокойной ночи, малыши!»
21.30 Кино. «Мёртвая зона», триллер
23.15 Спорт на «30-м» Профессиональный бокс
24.00 Программа передач

Первый канал

6.00 Телеканал «Доброе утро».
8.00, 9.00, 12.00, 15.00, 18.00 Новости.
8.10 «Человек и закон».
9.05 Боевик «3000 миль до Грейслэнда».
11.40 Следствие ведет Колобков.
12.20 «Город женщин».
13.10 О.Янковский в фильме «Расплата».
15.20 «Фабрика звезд-3».
15.30 «Угадай мелодию» с Валдисом Пельшем.
16.00 Сериал «Берег мечты».
17.00 «Большая стирка» с Андреем Малаховым.
18.30 «Шутка за шуткой».
19.00 «Земля любви, земля надежды». Сериал.
20.00 Жди меня.
21.00 Время.
21.30 «Убойная сила. Второе дно». Сериал.
22.40 Криминальная Россия. «Палачи». Часть 2-я.
23.10 «Театр кукол» с Михаилом Леонтьевым.
23.40 «Новый день». Искатели. «Колдун Петра Великого»; Звезды эфира. «Кинопанорама Алексея Каплера»; «Русский экстрим».
1.10 Мистический триллер «Привидения» (Великобритания).

Россия

4.00 Доброе утро, Россия!
7.45 О.Янковский и С.Гармаш в фильме «Любовник».
9.40 В Городке.
9.50, 12.50, 15.25, 23.15, 3.40 Вести. Дежурная часть.
10.00, 13.00, 16.00, 19.00 Вести.
10.30, 13.10, 15.40, 19.30 Местное время. Вести-Москва.
10.50 «Короткое замыкание». Ток-шоу.
11.50 Вести недели.
13.30 «Что хочет женщина». Ток-шоу.
14.30 Сериал «Леди босс».
16.10 Сериал «Бандитский Петербург».
17.10 Мелодрама «Ундина».
18.00 «Комиссар Рекс». Сериал.
19.50 Спокойной ночи, малыши!
19.55 Сериал «Всегда говори «Всегда».
21.00 Сериал «Баязет».
22.00 Вести+.
22.20 Премьера. «Трофейные немцы».
23.30 Народный артист.
23.40 «Футбол России».
0.15 Синемания.
0.45 Фильм Жерара Корбьо «Король танцует» (Франция - Бельгия - Германия).
2.35 Дорожный патруль.
2.45 Канал «Евроньюс» на русском языке.

ТВ-3

8.30 «Победоносный голос верующего».
9.30 Фильм «Триста лет спустя».
11.30 Фильм «Какая чудная игра».
13.30 Фильм «Бомба под Берлином» (Германия).
15.30, 20.00 Сериал «Борьба за выживание».
16.00 Фильм «Когда все свои».
17.30 Фильм «Прирожденные убийцы» (США).
20.30, 3.30 Сериал «Остаться в живых».
21.00 Фильм «Ограбление» (Франция).
23.30 Фильм «Уик-энд с убийцей».
1.00, 4.00 Сериал «Истории о привидениях».
1.30 Фильм «Принцесса мечей» (Япония).

ВТОРНИК, 28

«Ўзбекистон» телеканали

4.45 Рамазон тухфаси: «Икки олам саргари».
5.05 «Ўзбектелефильм» студияси намойиш этади: «Имом Бухорий муҳаддислар султони».
5.50 Мумтоз наволар.
6.00 «Ассалом, Ўзбекистон!»
8.00-8.35 «Ахборот».
8.35 Газеталар шарҳи.
8.55 «Камалак». Болалар учун кинодастур.
9.40 «Рангин дунё».
10.00, 12.00 , 14.00, 18.00 Янгиликлар.
10.05 «Оловуддиннинг сеҳрли шамчироғи». Бадиий фильм.
11.25 «Мулкдор».
11.45 «Шарқ тароналари».
12.05 «Кўпчилик қаторида».
12.25 «Саргузаштлар ороли». Телешоу.
12.55 , 15.05 ТВ анонс.
13.00 «Ошин». Телесериал.
14.10 «Муносабат».
14.40 , 16.00 ТВ клип.
14.50 «Бизнес ҳафта».
15.10 Футбол. Ўзбекистон чемпионати. «Насаф»-«Цементчи».
16.05 «Ватанимга хизмат қиламан».
17.05 Рамазон тухфаси: «Қариси бор уйнинг париси бор».
«Болалар сайёраси»:
17.25 «Туғилган кун». Теленовелла.
18.10 «Тафсилот».
18.25 Бир жуфт қўшиқ.
18.35 «Ифтихор».
18.55 «ТВ Бинго миллионер». Телелотерея.
19.25, 19.55, 20.25, 21.00 Эълонлар.
19.30 «Ахборот» (рус тилида)
20.00 Оқшом эртаклари.
20.15 FCN «Ўзбекистон янгиликлари» (инглиз тилида)
20.30 «Ахборот».
21.05 «Истеъмолчи».
21.20 «Ошин». Телесериал.
22.20 Марказий Осиё ўйинлари якунларига доир.
22.40 «Ўзбектелефильм» студияси намойиш этади: «Музаффар». Бадиий фильм премьераси. 1-қисм.
23.45 «Ахборот-дайжест».
00.05-00.10 Ватан тимсоллари.

«Ёшлар» телеканали

6.55 Кўрсатувлар дастури.
7.00 «Мунаввар тонг». Информацион дам олиш дастури.
9.00 Давр.
9.15 ТВ - анонс.
9.20 «Янги авлод» студияси: Катта танаффус, Бахтли болалик.
9.55 Тонгги сериал: «Рамаяна».
10.30 Кинотақдим.
10.50 «Ўзбектелефильм» студияси намойиш этади: «Она замин неъматлари».
11.00 «Давр» ҳафта ичида.
11.30 ТВ - адвокат.
11.35 «Гвадалупе». Телесериал.
12.15 Ёшлар овози.
12.35 Мезон.
12.55 Мусиқий лаҳзалар.
13.00 Давр.
13.10 ТВ - анонс.
13.15 «Янги авлод» почтаси.
13.30 Интерфутбол.
15.10 Мусиқий лаҳзалар.
15.20 Қишлоқдаги тенгдошим.
15.40 «Учинчи сайёра». Маърифий дастури.
16.30 ТВ - анонс.
16.35 Кўрсатувлар дастури.
16.40 «Янги авлод» студияси: Дунё ва болалар.
17.00 «Сузишни истайман». Мультфильм.
17.25 Таянч.
17.45 «Япониянинг боқий маданияти». Сериал 6-қисм.
18.05 ТВ – анонс.
18.10 Истиқлол умидлари.
18.30 Автопатрул.
18.50 Олтин мерос.
18.55, 21.55 Иқлим.
19.00 Давр.
19.35 «Давр»- интервью.
19.50 ТВ - анонс.
19.55 Мусиқий лаҳзалар.
20.00 Болалар спорти: аҳвол қандай?
20.15 Марди майдон.
20.35 ТВ - адвокат.
20.40, 21.25, 22.35 Эълонлар.
20.45 «Гвадалупе». Телесериал.
21.30 Буюк ипак йўлларида.
21.50 Олтин мерос.

Телеканал «Тошкент»

17.10 Программа передач.
17.20 Сериал на ТТВ. «Странствующий Рыцарь».
17.55 «Международные новости».
18.00, 20.50 Телегазета «Экспресс».
18.10 «Экран детям».
18.30, 20.00, 21.20, 22.35 Информационная программа «Пойтахт».
18.45 «Табриклаймиз-кутлаймиз».
19.05 «Хориж хабарлари».
19.10 Сериал на ТТВ. «Агентство «Лунный свет».
20.20 «Всё о туризме».
21.00 «Узбектелефильм» студияси намойиш этади: «Наққош».
21.35 «Хамшахарлар».
21.55 Сериал на ТТВ. «Цыганское счастье».
22.55 Киооко. «Приключение Италянцев в России».
00.30-00.35 Спокойной ночи, город.

Международный телеканал

ПЕРВЫЙ КАНАЛ 6.00 – 9.00.
17.30 Программа передач.
17.35 «Вести».
17.45 «Родная природа».
18.00 «Евроньюс» Новости.
18.20 «Кумиры. Нина Еремина».
18.50 «Земля любви, земля надежды». Сериал.
19.50 Премьера «Побег». Сериал.
21.00 «Время».
21.30 «Бизнес-ревю».
21.35 «Спорт Великобритании».
22.05 «FCN Новости Узбекистана» (англ.)
22.15 «Ахборот».
22.50 Кинематограф: «Итальянский для начинающих». Художественный фильм.
00.20 «Спокойной ночи!»

30-й канал

9.00 Дастурнинг очилиши
9.05 «Теле-хамкор»
9.30 Детский час
10.15 «Пауэр Рейнджерс, или могучие рейнджеры», сериал
10.40 «Познавательная передача»
11.10 «Сан Тропе», телесериал
12.00 «Мёртвая зона», триллер
13.30 «Она написала убийство», телесериал
14.10 Детский час
15.00 «Телешоу»
16.00 Империя кикбоксинга»
16.40 Документальный сериал
17.30 «Теле-хамкор»
18.00 Кино. «Стрингер», остросюжетный фильм
19.30 «Ошикона»
19.45 «Марш Турецкого», сериал
20.45 «Теле-хамкор»
21.20 «Спокойной ночи, малыши!»
21.30 Кино. «Затянувшийся», остросюжетный фильм
23.15 Спорт на «30-м»
24.00 Программа передач

Первый канал

6.00 Телеканал «Доброе утро».
8.00, 9.00, 12.00, 15.00, 18.00 Новости.
8.05, 18.50 «Земля любви, земля надежды». Сериал.
9.05 «Убойная сила. Второе дно». Сериал.
10.10 Руттер Хауэр в остросюжетном сериале «Тайны Третьего рейха» (США).
11.40 Дисней-клуб. «Ким Пять-с-плюсом».
12.20 «Город женщин».
13.00 Е.Жариков в детективе «Убить шакала».
14.30 Документальный детектив. «Расстрел «Робинзона». Дело 2003 года.
15.20, 0.50 «Фабрика звезд-3».
15.30 «Угадай мелодию» с Валдисом Пельшем.
16.00 Сериал «Берег мечты».
17.00 «Большая стирка» с Андреем Малаховым.
18.20 «Кумиры». Нина Еремина.
19.50 Сериал «Побег».
21.00 Время.
21.30 «Убойная сила. Подземка». Сериал.
22.40 «Спецназ. Секрет старинного креста».
23.30 Ночное «Время».
23.50 «На футболе» с Виктором Гусевым.
0.20 «Новый день». «Сканер».
1.20 Настоящий дурдом в комедии «Критическое состояние» (США).

Россия

4.00 Доброе утро, Россия!
7.45, 19.55 Сериал «Всегда говори «Всегда».
8.45 «Не скучай!» с Михаилом Евдокимовым.
9.45, 12.45, 15.25, 23.15, 3.40 Вести. Дежурная часть.
10.00, 13.00, 16.00, 19.00 Вести.
10.30, 13.10, 15.40, 19.30 Местное время. Вести-Москва.
10.50 «Короткое замыкание». Ток-шоу.
11.50, 21.00 Сериал «Баязет».
13.30 «Что хочет женщина». Ток-шоу.
14.30 Сериал «Леди босс».
16.10 Сериал «Бандитский Петербург».
17.10 Мелодрама «Ундина».
18.00 «Комиссар Рекс». Сериал.
19.50 Спокойной ночи, малыши!
22.00 Вести+.
22.20 Оружие России. Под Андреевским флагом.
23.30 Народный артист.
23.40 Чарли Шин в фильме «Прибытие» (США).
1.50 Дорожный патруль.
2.10 Сериал «Ангелы Чарли».
3.00 Сериал «Титаны» (США).

ТВ-3

8.30 «Победоносный голос верующего».
9.30 Фильм «Какая чудная игра».
11.30 Фильм «Уик-энд с убийцей».
13.00 Фильм «Ограбление».
15.30, 20.00 Сериал «Борьба за выживание».
16.00 Фильм «Амазонка» (США).
18.00 Фильм «Принцип домино» (США).
20.30, 3.30 Сериал «Остаться в живых».
21.00 Фильм «Триста лет спустя».
23.00 Фильм «Пришельцы» (Франция).
1.00, 4.00 Сериал «Истории о привидениях».
1.30 Фильм «Бомба под Берлином».

СРЕДА, 29

«Ўзбекистон» телеканали

4.45 Рамазон тухфаси. «Қариси бор уйнинг париси бор».
5.05 «Ўзбектелефильм» студияси намойиш этади: «Алишер Навоий».
Бадиий-публицистик фильм. 1-қисм.
5.40 «Хоним». Мусиқий дастур.
6.00 «Ассалом, Ўзбекистон!»
8.00-8.35 «Ахборот».
8.35, 17.55 ТВ маркет.
8.40 Газеталар шарҳи.
«Болалар сайёраси»:
9.00 1. «Соғлом танда соғ ақл».
2. «Олтин тож». Телевизион ўйин.
10.00, 12.00, 14.00, 18.00 Янгиликлар.
10.05 «Тафсилот».
10.20 Ўзбектелефильм» студияси намойиш этади: Болалар учун фильм. «Баланд тоғлар остида». 3-қисм.
10.50, 13.50 ТВ клип.
11.00 Футбол бўйича Ўзбекистон ва Шри Ланка ўсмирлар терма жамоалари ўртасида Осиё чемпионатининг саралаш учрашуви. ЖАР стадионидан олиб кўрсатилади. Танаффус пайтида-Янгиликлар.
12.50 «Ошин». Телесериал.
14.10 «Истеъмолчи».
14.25 ТВ анонс.
14.30 «Ягона оилада».
15.00 Футбол бўйича Ўзбекистон ва Шри Ланка ёшлар терма жамоалари ўртасида Осиё чемпионатининг саралаш учрашуви. ЖАР стадионидан олиб кўрсатилади. Танаффус пайтида - Мультфильм.
16.50 «Ёш юлдузлар».
17.05 Рамазон тухфаси. «Аёлларга эҳтиром».
17.30 «Барҳаёт сиймолар». О. Қосимов.
18.10 «Хунарманд».
18.30 «Куйла, ёшлигим».
18.45 «Қалб гавҳари».
19.05 «Ҳаёт ва қонун».
19.25, 19.55, 20.25, 21.00 Эълонлар.
19.30 «Ахборот» (рус тилида)
20.00 Оқшом эртаклари.
20.15 «Юзма-юз».
20.30 «Ахборот».
21.05 «Журналист таҳлили».
21.25 «Ошин». Телесериал.
22.25 ТВ клип.
22.35 «Ўзбектелефильм» студияси намойиш этади: «Музаффар». Бадиий фильм премьераси. 2-қисм.
23.40 «Ахборот-дайжест».
24.00-00.05 Ватан тимсоллари.

«Ёшлар» телеканали

6.55 Кўрсатувлар дастури.
7.00 «Мунаввар тонг». Информацион дам олиш дастури.
9.00 Давр.
9.15 ТВ - анонс.
9.20 «Янги авлод» студияси: Томир, Шохсупа.
10.00 Тонгги сериал: «Рамаяна».
10.35 «Давр»-интервью.
10.50 ТВ – анонс.
10.55 Бегойим.
11.15 ТВ - адвокат.
11.20 «Гвадалупе». Телесериал.
12.00 Ёшлар овози.
12.20 «Фарзандим-жигарбандим». Маҳалла ҳаётидан лавҳалар.
12.45 «Шарқ тароналари» фестивали оҳанглари.
13.00 Давр.
13.10 ТВ - анонс.
13.15 Сийрат.
13.35 Интерфутбол.
15.15 Мусиқий лаҳзалар.
15.25 Ёшлар давраси.
15.50 «Қора ўқ». Бадиий фильм.
17.15 ТВ - анонс.
17.20 Кўрсатувлар дастури.
17.25 «Янги авлод» студияси: У ким? Бу нима?
9.55 Табобат оламида.
10.20 Ринг кироллари.
11.10 ТВ – адвокат.
11.15 «Гвадалупе». Телесериал.
11.55 Бола тилидан.
12.25 «Ёшлар» телеканалида премьера: «Стюарт Литл». Болалар учун фильм.
13.45 Қишлоқдаги тенгдошим.
14.05 «Ўзбектелефильм» студияси намойиш этади: «Лафз». Кўп қисмли телевизион бадиий фильм 2-қисм.
14.40 Жаҳон мусиқа хазинасидан. Жузеппе Верди «Фальстаф» операси 1-қисм.
15.55 Қўшқулоқ.
16.10 Жузеппе Верди «Фальстаф» операси 2-қисм.
17.25 Кўрсатувлар дастури.
17.30 «Янги авлод» студияси: Бўш ўтирма, Келинг, танишайлик.
17.45 «Япониянинг боқий маданияти». Сериал 7-қисм.
18.05 ТВ – анонс.
18.10 Ёшлар ва ҳуқуқ.
18.30 Аскар мактублари.
18.50 Олтин мерос.
18.55, 21.55 Иқлим.
19.00 Давр.
19.35 «Давр» нигоҳи.
19.55 ТВ - анонс.
20.00 Мусиқий лаҳзалар.
20.10 Азизим.
20.35 ТВ – адвокат.
20.40, 21.25, 22.35 Эълонлар.
20.45 «Гвадалупе». Телесериал.
21.30 Қишлоқдаги тенгдошим.
21.50 Олтин мерос.
22.00 Давр.
22.40 ТВ – анонс.
22.45 «Ёшлар» телеканалида спорт дастури: 1.Футбол плюс, 2.Ринг қироллари.
0.05 – 0.10 Хайрли тун.

Телеканал «Тошкент»

17.10 Программа передач.
17.20 Сериал на ТТВ. «Странствующий Рыцарь».
17.55 «Международные новости».
18.00, 20.50 Телегазета «Экспресс».
18.10 «Экран детям».
18.30, 20.00, 20.45, 22.40 Информационная программа «Пойтахт».
18.45 «Табриклаймиз-кутлаймиз».
19.05 «Хориж хабарлари».
19.10 Сериал на ТТВ. «Агентство «Лунный свет».
20.20 «Аёл калби».
20.55 «Химоя».
21.15 «Узбектелефильм намойиш этади: «Очиқ дарс».
21.50 Буюк ипак йўлларида.
22.00 Давр.
22.40 ТВ-анонс.
22.45 «Ёшлар» телеканалида спорт дастури: Интерфутбол.
23.35-23.40 Хайрли тун.

Телеканал «Тошкент»

17.10 Программа передач.
17.20 Сериал на ТТВ. «Странствующий Рыцарь».
17.55 «Международные новости».
18.00, 20.45 Телегазета «Экспресс».
18.10 «Музыкальная гостиная».
18.30, 20.00, 22.05, 23.00 Информационная программа «Пойтахт».
18.45 «Табриклаймиз-кутлаймиз».
19.05 «Хориж хабарлари».
19.10 Сериал на ТТВ. «Агентство «Лунный свет».
20.20 «Аёл калби».
20.55 «Химоя».
21.15 «Узбектелефильм намойиш этади: «Очиқ дарс».
21.30 «Жемчужины мировой культуры».
22.35 «Ахборот».
22.50 Сериал на ТТВ. «Цыганское счастье».
23.20 Кинооко. «Реброадама».
00.50-00.55 Спокойной ночи, город.

Международный телеканал

ПЕРВЫЙ КАНАЛ 6.00 – 9.00.
17.30 Программа передач.
17.35 Вести.
17.45 «Не забудьте посмеяться».
18.00 «Евроньюс» Новости.
18.20 «Смехопанорама» Евгения Петросяна.
19.00 «Земля любви, земля надежды». Сериал.
19.50 «Побег». Сериал.
21.00 «Время».
21.30 «Бизнес-ревю».
21.35 «Среда обитания».
21.50 «Индийские мелодии».
22.15 «Жемчужины мировой культуры».
22.35 «Ахборот».
23.10 Кинематограф: «Вид на жительство». Художественный фильм.
00.45 «Спокойной ночи!»

30-й канал

9.00 Дастурнинг очилиши
9.05 «Теле-хамкор»
9.30 Детский час
10.15 «Пауэр Рейнджерс, или могучие рейнджеры», сериал
10.40 Спорт на «30-м»
11.10 «Сан Тропе», телесериал
12.00 «Загнанный», остросюжетный фильм
13.30 «Она написала убийство», телесериал
14.10 Детский час
15.00 «Телешоу»
16.00 Спорт на «30-м»
16.40 Документальный сериал
17.30 «Теле-хамкор»
18.00 Кино. «Настя», комедия
19.30 «Ошикона»
19.45 «Марш Турецкого», сериал
20.45 «Теле-хамкор»
21.20 «Спокойной ночи, малыши!»
21.30 Кино. «Без тормозов», комедия
23.15 Спортивная передача
24.00 Программа передач

Первый канал

6.00 Телеканал «Доброе утро».
8.00, 9.00, 12.00, 15.00, 18.00 Новости.
8.05, 19.00 «Земля любви, земля надежды». Сериал.
9.05 «Убойная сила. Подземка». Сериал.
10.10 Сериал «Тайны третьего рейха».
11.40 Дисней-клуб. «Чудеса на виражах».
12.20 «Город женщин».
13.00 Авантюрная комедия «Последнее дело Вареного».
14.30 Новые чудеса света. «Асуанская плотина».
15.20, 0.50 «Фабрика звезд-3».
15.30 «Угадай мелодию» с Валдисом Пельшем.
16.00 Сериал «Берег мечты».
17.00 «Большая стирка» с Андреем Малаховым.
18.20 Смехопанорама Евгения Петросяна.
19.50 Сериал «Побег».
21.00 Время.
21.30 «Убойная сила. Чертово колесо». Сериал.
22.40 «Закрытое досье. Смерть изгнанника».
23.30 Ночное «Время».
23.50 «Новый день». «Формула власти». Федеральный канцлер ФРГ Герхард Шредер; Николай Фоменко в программе «Большие гонки».
1.20 Том Селлек в триллере «Невиновный» (США).

Россия

4.00 Доброе утро, Россия!
7.45, 19.55 Сериал «Всегда говори «Всегда».
8.45 Сам себе режиссер.
9.45, 12.45, 15.25, 23.15, 3.40 Вести. Дежурная часть.
10.00, 13.00, 16.00, 19.00 Вести.
10.30, 13.10, 15.40, 19.30 Местное время. Вести-Москва.
10.50 «Короткое замыкание». Ток-шоу.
11.50, 21.00 Сериал «Баязет».
13.30 «Что хочет женщина». Ток-шоу.
14.30 Сериал «Леди босс».
16.10 Сериал «Бандитский Петербург».
17.10 Мелодрама «Ундина».
18.00 «Комиссар Рекс». Сериал.
19.50 Спокойной ночи, малыши!
22.00 Вести+.
22.20 Авторитет с Дмитрием Киселевым.
23.05 Народный артист.
23.20 Фильм-катастрофа «Тревожное воскресенье».
1.05 Дорожный патруль.
2.10 Сериал «Ангелы Чарли».
3.00 Сериал «Титаны» (США).

ТВ-3

8.30 «Победоносный голос верующего».
9.30 Фильм «Звездопад» (США).
11.30 «Колье Шарлотты».
1-я серия.
13.00 Фильм «Пришельцы 2. Коридоры времени».
15.30, 20.00 Сериал «Борьба за выживание».
16.00 Фильм «Амазонка» (США).
18.00 Фильм «Принцип домино» (США).
20.30, 3.30 Сериал «Остаться в живых».
21.00 Фильм «Триста лет спустя».
23.00 Фильм «Пришельцы» (Франция).
1.00, 4.00 Сериал «Истории о привидениях».
1.30 Фильм «Принцип домино».

ЧЕТВЕРГ, 30

«Ўзбекистон» телеканали

4.45 Рамазон тухфаси. «Аёлга эҳтиром».
5.10 Ўзбектелефильм» студияси намойиш этади: «Алишер Навоий». Бадиий-публицистик фильм. 2-қисм.
5.45 Олтин мерос.
6.00 «Ассалом, Ўзбекистон!»
8.00-8.35 «Ахборот».
8.35 , 17.55 ТВ маркет.
8.40 Газеталар шарҳи.
«Болалар сайёраси»:
9.00 1. «Болаликнинг мовий осмони».
2. «Қизиқарли учрашувлар».
10.00 , 12.00, 14.00, 18.00 Янгиликлар.
10.05 «Болажон қиз». Бадиий фильм.
11.20 «Қалб гавҳари».
11.40 «Шарқ тароналари».
12.05 «Ўзбектелефильм» студияси намойиш этади: Болалар учун фильм. «Баланд тоғлар остида». 4-қисм.
12.35 ТВ анонс.
12.40 «Қўшиғимиз Сизга армуғон».
13.00 «Ошин». Телесериал.
14.10 «Журналист таҳлили».
14.30 NHK тақдим этади: «Буюк Ипак йўли». Телесериал.
15.20 ТВ клип.
«Болалар сайёраси»:
15.25 1. «Шоирлар - болаларга».
2.«Цирк цирк, цирк».
16.25 «Яхшилик».
17.05 Рамазон тухфаси. «Қариндошлик ришталари».
17.25 «Химмат».
17.40 «Харита». Халқаро шарҳ.
18.10 Эстрада таронолари.
18.30 «Соғлом она - соғлом бола».
18.50 ТВ клип.
18.55 «Таянч нуқтаси».
19.05 «Умр мазмуни».
19.25, 19.55, 20.25, 21.00 Эълонлар.
19.30 «Ахборот» (рус тилида)
20.00 «Оқшом эртаклари».
20.15 FCN «Ўзбекистон янгиликлари» (инглиз тилида)
20.30 «Ахборот».
21.05 Телемулоқот.
21.45 «Ошин». Телесериал.
22.30 ТВ клип.
22.35 «Ўзбектелефильм» студияси намойиш этади: «Мусиқа саройи». 1-қисм.
23.05 Болалар спорти: «Бир умр ҳамроҳим».
23.25 «Ахборот-дайжест».
23.45-23.50 Ватан тимсоллари.

«Ёшлар» телеканали

6.55 Кўрсатувлар дастури.
7.00 «Мунаввар тонг». Информацион дам олиш дастури.
9.00 Давр.
9.15 ТВ - анонс.
9.20 «Янги авлод» студияси: Ок кабутар, Бешбармоқ.
9.55 Тонгги сериал: «Рамаяна».
10.30 Тафаккур ёлқинлари.
10.45 Болалар спорти: аҳвол қандай?
11.00 Ёшлар овози.
11.20 «Гвадалупе». Телесериал.
12.00 Чемпион сирлари (рус тилида)
12.20 Спорт - қитъаси (рус тилида)
12.50 Мусиқий лаҳзалар.
13.00 Давр.
13.10 ТВ - анонс.
13.15 Буюк ипак йўлларида.
13.35 Интерфутбол.
15.15 Далил ва шарҳ.
15.30 «Ўзбектелефильм» студияси намойиш этади: «Бахт гуллари» 3-қисм.
16.05 «Учинчи сайёра» маърифий дастури.
16.55 Кўрсатувлар дастури.
17.00 «Янги авлод» студияси: Томир, Шохсупа.
17.40 «Фарзандим-жигарбандим». Маҳалла ҳаётидан лавҳалар.
18.00 ТВ – анонс.
18.05 Сийрат.
18.25 Табобат оламида.
18.50 Олтин мерос.
18.55, 21.55 Иқлим.
19.00 Давр.
19.35 «Давр» - репортаж.
19.45 ТВ – анонс.
19.50 Мусиқий лаҳзалар.
20.05 Кутилмаган меҳмон.
20.25, 21.05, 22.35 Эълонлар.
20.30 «Ўзбектелефильм» студияси намойиш этади: «Лафз». Кўп қисмли телевизион бадиий фильм 3-қисм.
21.10 Оҳанрабо.
21.50 Олтин мерос.
22.00 Давр.
22.40 ТВ-анонс.
22.45 «Симладаги муҳаббат». Бадиий фильм 1-қисм.
0.05-0.10 Хайрли тун.

Телеканал «Тошкент»

17.10 Программа передач.
17.20 Сериал на ТТВ. «Странствующий Рыцарь».
17.55 «Международные новости».
18.00, 20.50 Телегазета «Экспресс».
18.10 «Экран детям».
18.30, 20.00, 21.20, 22.35 Информационная программа «Пойтахт».
18.45 «Табриклаймиз-кутлаймиз».
19.05 «Хориж хабарлари».
19.10 Сериал на ТТВ. «Агентство «Лунный свет».
20.20 «Навбатчи қисм».
21.00 Сериал на ТТВ «Кольцо Борже». 4-қисм (заключительная часть).
21.50 «Аптека слушает». Прямой эфир.
23.00 Кинооко. «Безжалостные люди».
00.25-00.30 Спокойной ночи, город.

Международный телеканал

ПЕРВЫЙ КАНАЛ 6.00 – 9.00.
17.30 Программа передач.
17.35 «Вести».
17.45 «Родная природа».
18.00 «Евроньюс» Новости.
18.20 «Кумиры. Нина Еремина».
18.50 «Земля любви, земля надежды». Сериал.
19.50 Премьера «Побег». Сериал.
21.00 «Время».
21.30 «Бизнес-ревю».
21.35 «Спорт Великобритании».
22.05 «FCN Новости Узбекистана» (англ.)
22.15 «Ахборот».
22.50 Кинематограф: «Итальянский для начинающих». Художественный фильм.
00.20 «Спокойной ночи!»

30-й канал

9.00 Дастурнинг очилиши
9.05 «Теле-хамкор»
9.30 Детский час
10.15 «Пауэр Рейнджерс, или могучие рейнджеры», сериал
10.40 «Познавательная передача»
11.10 «Сан Тропе», телесериал
12.00 «Мёртвая зона», триллер
13.30 «Она написала убийство», телесериал
14.10 Детский час
15.00 «Телешоу»
16.00 Империя кикбоксинга»
16.40 Документальный сериал
17.30 «Теле-хамкор»
18.00 Кино. «Стрингер», остросюжетный фильм
19.30 «Ошикона»
19.45 «Марш Турецкого», сериал
20.45 «Теле-хамкор»
21.20 «Спокойной ночи, малыши!»
21.30 Кино. «Самое главное в жизни», комедия
23.15 Спортивная передача
24.00 Программа передач

Первый канал

6.00 Телеканал «Доброе утро».
8.00, 9.00, 12.00, 15.00, 18.00 Новости.
8.05, 18.50 «Земля любви, земля надежды». Сериал.
9.05 «Убойная сила. Второе дно». Сериал.
10.10 Руттер Хауэр в остросюжетном сериале «Тайны Третьего рейха» (США).
11.40 Дисней-клуб. «Ким Пять-с-плюсом».
12.20 «Город женщин».
13.00 Е.Жариков в детективе «Убить шакала».
14.30 Документальный детектив. «Расстрел «Робинзона». Дело 2003 года.
15.20, 0.50 «Фабрика звезд-3».
15.30 «Угадай мелодию» с Валдисом Пельшем.
16.00 Сериал «Берег мечты».
17.00 «Большая стирка» с Андреем Малаховым.
18.20 «Кумиры». Нина Еремина.
19.50 Сериал «Побег».
21.00 Время.
21.30 «Убойная сила. Подземка». Сериал.
22.40 «Спецназ. Секрет старинного креста».
23.30 Ночное «Время».
23.50 «На футболе» с Виктором Гусевым.
0.20 «Новый день». «Сканер».
1.20 Настоящий дурдом в комедии «Критическое состояние» (США).

Россия

4.00 Доброе утро, Россия!
7.45, 19.55 Сериал «Всегда говори «Всегда».
8.45 «Не скучай!» с Михаилом Евдокимовым.
9.45, 12.45, 15.25, 23.15, 3.40 Вести. Дежурная часть.
10.00, 13.00, 16.00, 19.00 Вести.
10.30, 13.10, 15.40, 19.30 Местное время. Вести-Москва.
10.50 «Короткое замыкание». Ток-шоу.
11.50, 21.00 Сериал «Баязет».
13.30 «Что хочет женщина». Ток-шоу.
14.30 Сериал «Леди босс».
16.10 Сериал «Бандитский Петербург».
17.10 Мелодрама «Ундина».
18.00 «Комиссар Рекс». Сериал.
19.50 Спокойной ночи, малыши!
22.00 Вести+.
22.20 Оружие России. Под Андреевским флагом.
23.30 Народный артист.
23.40 Чарли Шин в фильме «Прибытие» (США).
1.50 Дорожный патруль.
2.10 Дорожный патруль.
2.25 Сериал «Ангелы Чарли».
3.15 Сериал «Титаны».

ТВ-3

8.30 «Победоносный голос верующего».
9.30 Фильм «Лесной воин».
11.30 «Колье Шарлотты».
1-я серия.
13.00 Фильм «Пришельцы 2. Коридоры времени».
15.30, 20.00 Сериал «Борьба за выживание».
16.00 Фильм «Мое виртуальное привидение» (США).
18.00 Фильм «Би Манки» (США).
20.30, 3.30 Сериал «Остаться в живых».
21.00 Фильм «Колье Шарлотты».
2-я серия.
22.30 Фильм «Имитатор» (США).
1.00, 4.00 Сериал «Истории о привидениях».
1.30 Фильм «План убийства».

ПЯТНИЦА, 31

«Ўзбекистон» телеканали

4.45 Рамазон тухфаси. «Қариндошлик ришталари».
5.05 «Ўзбектелефильм» студияси намойиш этади: Буюк аждодларимиз. «Имом ат-Термизий».
5.40 «Соз сеҳри».
6.00 «Ассалом, Ўзбекистон!»
8.00 -8.35 «Ахборот».
8.35 ТВ маркет.
8.40 Газеталар шарҳи.
«Болалар сайёраси»:
9.00 1. «Шоирлар - болаларга».
2. «Цирк, цирк, цирк».
10.00 , 12.00, 14.00 , 18.00 Янгиликлар.
10.05 «Омад ҳамиша келавермайди». Бадиий фильм.
11.30 «Ўзлигинг намоён қил». Экранда - Андижон вилояти.
11.50 , 14.50 ТВ клип.
12.05 Болалар спорти: «Бир умр ҳамроҳим».
12.25, 13.

Выставки

МИР ГЛАЗАМИ ДЕТЕЙ

В областном краеведческом музее открылась международная выставка работ юных художников под названием «Дунё — болалар нигохида» («Мир — глазами детей»).

На ней выставлено около ста двадцати работ молодых дарований Узбекистана, Казахстана, Таджикистана, Турции, Индии, Бангладеш. Детским работам присущи простота и открытость, в них отражена многоликая жизнь во всем разнообразии.

Наманган не случайно стал местом проведения международной выставки. В этом году работы учащихся Учкурганского лицея-интерната изобразительного и прикладного искусства демонстрировались на международных выставках детских картин в Японии. Домой наманганские школьники вернулись с дипломами призеров и подарками. Теперь они показывают плоды своего творчества у себя дома. Заодно знакомятся с работами своих зарубежных сверстников.

И.РАЗЗАКОВ (УзА)

ЗОЛОТЫЕ УЗОРЫ

Занавес для Ферганского театра музыкальной комедии и драмы имени Юсуфджана Кызыка делают мастерицы золотого шитья АО «Зардуз» города Бухары.

— Эскизы к новому занавесу придумали художники акционерного общества, — сказала корреспонденту НИА «Туркистон-пресс» председатель АО «Зардуз» **Махфуза САЛИМОВА**. — Учтены пожелания заказчиков — внесены несколько элементов узоров, присущих только Ферганской долине. Кстати, подобный заказ мастерицы уже выполняли для актового зала Сергелийского хокимията Ташкента, а также для сцены Наманганского колледжа искусств. Причем и рисунки и узоры каждого занавеса индивидуальны.

Спорт

Когда осталось три тура до завершения соревнований высшей лиги национального чемпионата Узбекистана по футболу, который проводится в двенадцатый раз, определился чемпион страны.

«ПАХТАКОР» ВНОВЬ ЧЕМПИОН!

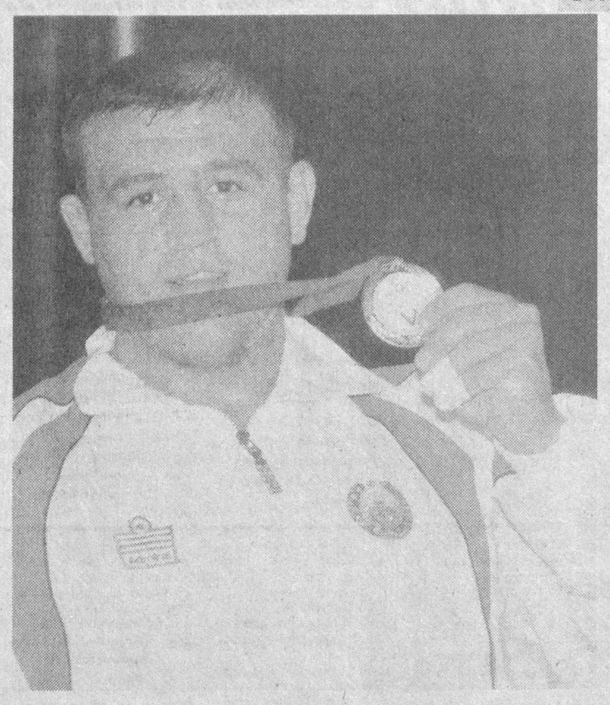

Центральные встречи 27 тура прошли в Карши и Фергане. Ведущая команда Кашкадарьи — «Насаф» на своем поле принимала лидера чемпионата — команду «Пахтакор».

Перед игрой специалисты предрекали, что встреча пройдет в острой и непримиримой борьбе. Так как и для «Насафа», который боролся за бронзовую медаль, и для «Пахтакора», стоящего на пороге чемпионского титула, эти три очка были необходимы.

А получил их «Пахтакор», выиграв со счетом 1:0, и вновь досрочно стал чемпионом страны.

«Нефтчи» на своем поле во встрече с «Кизилкумом» — основным претендентом на бронзовую медаль — «помог» «Пахтакору» завоевать золотую медаль. До этого у ферганских футболистов еще был шанс в борьбе за чемпионский титул. Но команда «Нефтчи», слабо игравшая в играх второго круга, вновь потеряла очки в Фергане, и ей пришлось ограничиться серебряной медалью.

Хотя и в нынешнем году обладатели золотой и серебряной медалей были выявлены досрочно, но чемпионат еще не завершен. Одновременно три команды — «Навбахор», «Кизилкум» и «Насаф» соревнуются за бронзовую медаль. Специалисты отмечают, что судьба бронзовой медали решится в 28 туре в Зарафшане в игре между командами «Кизилкум» и «Навбахор».

В часы досуга

Попробуйте найти решение, а если сделать это не удастся, то просто переверните газету и прочтите его под диаграммой.

ТЕРЗИЧ – НУРКИЧ
Босния и Герцеговина 1994

Ход белых – выигрыш

Ответ: 1. Ферзь:e5! (1... fe 2. Ладья:e5+, Черные сдались. 1... de 2. Ладья:e5+).

БОЛЬШИЕ ПОБЕДЫ НА «МАЛОЙ ОЛИМПИАДЕ»

В столице Таджикистана состоялись пятые Центральноазиатские игры. В соревнованиях, которые проводились в соответствии с требованиями Международного Олимпийского комитета, спортсмены нашей страны завоевали девяносто восемь медалей — 38 золотых, 39 серебряных и 21 бронзовую.

Центральноазиатские игры, названные специалистами и болельщиками «Малой Олимпиадой», впервые были проведены в 1995 году в Ташкенте по инициативе Президента Ислама Каримова при поддержке Международного Олимпийского комитета.

В соревнованиях, которые прошли в Душанбе, наши соотечественники продемонстрировали, что в регионе нет им равных по спортивным видам единоборства. Особенно впечатляют победы наших боксеров, борцов по вольной и греко-римской борьбе. Игры еще раз доказали, насколько большое внимание в нашей стране уделяется спорту.

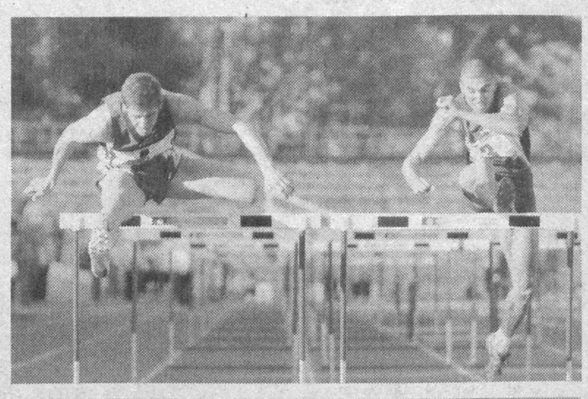

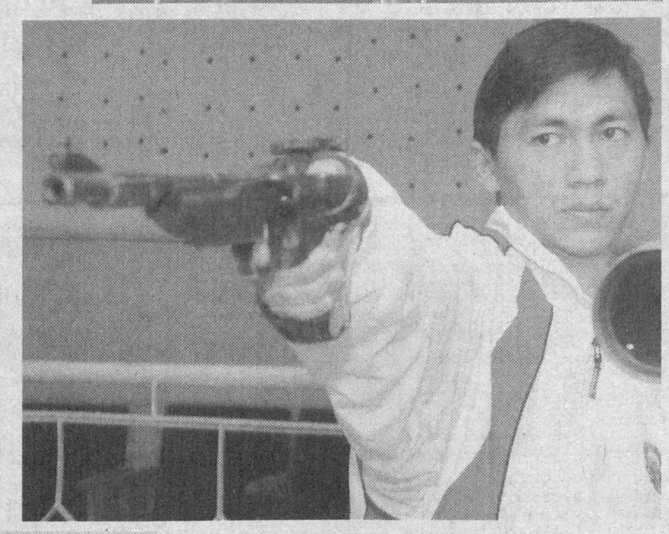

АНДИЖАНСКИЕ КАРАТИСТЫ

В Андижанском областном спорткомитете чествовали победителей и призеров республиканских соревнований за Кубок Узбекистана по каратэ, который состоялся в Ташкенте.

Как сообщило НИА «Туркистон-пресс», из семидесяти молодых каратистов области в возрасте от 7 до 17 лет восемь человек завоевали золотые медали в своих весовых категориях, девять — удостоились серебряных, пять — бронзовых медалей. В общекомандном зачете команда из Андижана после команд Ташкента и Кашкадарьинской области завоевала почетное третье место.

ПЛАКАТЫ ДЛЯ ШКОЛЬНИКОВ

По инициативе Ташкентского городского хокимията и городского отделения общественного движения молодежи «Камолот» издана серия плакатов с комплексом упражнений гигиенической физкультуры для школьников. В их подготовке непосредственную помощь оказали опытные специалисты Государственного института физической культуры Узбекистана. Плакаты, изданные большим тиражом, предназначены для учащихся 1-11 классов.

Чемпионат Узбекистана

ДУАТЛОН В САМАРКАНДЕ

В середине восьмидесятых годов появился интересный вид спорта — триатлон (1500 м — плавание, 40 км — велокросс, 10 км — кросс), который быстро завоевал популярность во всем мире и недавно признан олимпийским видом. Одновременно появились и его разновидности — дуатлон (кросс на 10 и 5 км, велокросс на 40 км), который как нельзя лучше подходит для тех регионов, где мало или вовсе нет водоемов. Есть еще одна разновидность — акватлон (плавание и велопробег), который больше получил распространение в регионах с обилием водных просторов.

В Узбекистане дуатлон наряду с триатлоном завоевывает все большую популярность. Об этом свидетельствует прошедший на днях в Самарканде открытый лично-командный чемпионат Узбекистана по дуатлону. В нем участвовали 57 спортсменов, представлявших различные области страны, вне конкурса участвовала сборная Узбекистана, а также гражданин США Тод Браун, который среди мужчин занял пятое место.

В личном зачете среди мужчин чемпионом Узбекистана стал кандидат в мастера спорта, член сборной республики Дмитрий Тишаев, второе место занял кандидат в мастера Евгений Алексеев (ДЮСТШ), третье — ташкентец мастер спорта Николай Ильин.

Среди юниоров победил мастер спорта международного класса Иван Морозов (Сырдарьинская обл.), на втором месте — кандидат в мастера Вадим Игнатенко, на третьем — мастер спорта, член сборной Узбекистана Андрей Никифоров (ДЮСТШ).

В юношеской категории (5 км — кросс, 20 км — велокросс, 2,5 км — кросс) сильнейшим был перворазрядник Станислав Чумаков из Ташкента, на втором месте — кандидат в мастера Андрей Шарипов (Самаркандская обл.), на третьем — кандидат в мастера Артем Михеев (г.Ташкент).

В командном зачете победила сборная города Ташкента, второе место заняли дуатлонисты Самаркандской области, третье — Сурхандарьинской области.

Благодаря стараниям организаторов чемпионата — Республиканского центра технических и прикладных видов спорта, Самаркандского областного совета ОСО «Ватанпарвар» и хокимията Самарканда чемпионат стал настоящим праздником для многочисленных зрителей и поклонников этого увлекательного вида спорта.

Рафаэль ЗАГРАТДИНОВ

Подборка подготовлена по материалам корреспондентов УзА и газеты «Голос Узбекистана»

Главный редактор Сафар ОСТАНОВ

Редколлегия:

Абдулла ОРИПОВ
Абдулхафиз ДЖАЛАЛОВ
Азимжон АЮПОВ
Азиз НАСИРОВ
Ашур КАДИРОВ
Бобир АЛИМОВ
Хабиб САГДУЛЛА
Норбобо ШАКАРОВ
(Первый заместитель главного редактора)
Алимкул СУЛТАНОВ
(Заместитель главного редактора)
Андрей ОРЛОВ
(Заместитель главного редактора — «Голос Узбекистана»)
Намаз САГДУЛЛАЕВ
Рахима ХАКИМОВА
Тулепберген КАИПБЕРГЕНОВ
Абдугани МАМАСАДЫКОВ
(Ответственный секретарь — «Узбекистон овози»)

ГОЛОС УЗБЕКИСТАНА

O'ZBEKISTON XALQ DEMOKRATIK PARTIYASI

УЗБЕКИСТОН ОВОЗИ

Учредитель: Центральный Совет Народно-демократической партии Узбекистана.

Адрес редакции: 700000, г. Ташкент, ул. Матбуотчилар, 32. Наши телефоны: 133-54-55, 136-26-70.

Дежурный редактор Рафаэль ЗАГРАТДИНОВ

Газета зарегистрирована в Госкомпечати Республики Узбекистан.
Регистрационный № 43.
Объём — 2 печ.л.
Способ печати — офсетный, формат А2.
Заказ Г-809.
Тираж 3358

Отпечатано в типографии Издательско-полиграфической акционерной компании «Шарк», адрес предприятия: ул. Буюк Турон, д. 41.

Газета «Голос Узбекистана» набрана и сверстана на компьютерной базе редакции

Время подписания в печать по графику — 21.00
Номер подписан в 21.00

Юмореска

ПЕРЕД КЛЕТКАМИ

— Вот, Ната, лев, — безошибочно угадываю я содержание клетки, перед которой остановился. — По его склонности — очень много жрать и ничего не делать — его называют царем зверей. Когда вырастешь большая, поймешь, что и человеку, если он хочет только очень много есть и ничего не делать, нужно непременно идти в цари. При этих скудных возможностях другой, более удобной профессии не подберешь...

Я предвижу твои дальнейшие вопросы, моя девочка. Их диктует твой возраст. Ты хочешь узнать, наверное, почему лев называется благородным животным. Это потому, что он, имея все данные к тому, чтобы заедать и задирать своих близких, в больших городах предпочитает жить в клетке, в то время как неблагородные животные, действительно заедающие всех, даже и в больших городах ходят на свободе, и в клетку их загнать невероятно трудно...

Это, родная, удав. Он отличается от очковой змеи тем, что та сначала посмотрит, а потом лезет глотать, а этот глотает без разбора, почем зря. От человека очень выгодно отличается тем, что закусывает только раз в месяц, да и то предметами не первого потребления, преимущественно крысами.

Перед тем как проглотить жертву, он ломает ей кости. В этом отношении удав — идеал каждого спортсмена, который тоже ломает кости, но не только у противника, а и у самого себя. Сделай ему ручкой — и пойдем дальше.

Это обезьянка. Видишь, как она упорно вертится перед зеркалом. Она так может провертеться целыми часами. Только не рассказывай об этом маме, детка: мамочка может обидеться... В книжках об обезьянах молодые писатели пишут для детей очень много глупостей. Доходит до того, что пишут, будто бы обезьяны похожи на людей. Ничего подобного, детка, обезьяны не ходят в гости, не берут взаймы, не сплетничают, не говорят глупости о книгах, которых не читали, и не голосуют за резолюции, которых не поняли. Может ли обезьяна убить человека? Почему это тебя так интересует, детка? Люди настолько культурны, что они сами себя могут убивать без посторонней помощи. Позже, когда вырастешь и ознакомишься с историей, поймешь, что мы в этом отношении далеко опередили обезьян!

Я не хожу в зоопарк с экскурсиями. Я хожу один с моей маленькой собеседницей. И по мере того, как мы ближе знакомимся со звериным бытом, ее маленький опыт начинает приобретать реальные формы. В один прекрасный день она приедет домой одна. А когда у нее спросят об отце, она, не улыбаясь, ответит:

— Остался в зоопарке. Боится в город ехать. Там, говорит, в городе, люди, а я человек робкий и нервный...

Аркадий БУХОВ

С миру по шутке

Если вы поможете другу в беде, он непременно вспомнит о вас, когда опять попадет в беду.

* * *

Трамвайно-троллейбусное управление примет на работу бубнильщиков для объявления остановок.

* * *

Диалог двух надзирателей:

— Ты прикинь, Вась, восемьдесят седьмой-то у меня убежал!

— Слава Богу! А то все скрипел своим напильником, спать не давал!

* * *

Меру-то мы знаем, но разве ее выпьешь?

* * *

Некоторым людям для того, чтобы сказать глупость, все равно необходимо подумать.

* * *

Рассол — напиток завтрашнего дня!

* * *

Джентльмен никогда не спрашивает у дамы, сколько ей лет, а спрашивает в каком году она закончила школу.

— Ладно, хватит, не трать мое время, вылезай оттуда.

ОПЕРАЦИЯ ПРОШЛА УСПЕШНО

В Андижане впервые в Ферганской долине проведена сложная операция по удалению опухоли в головном мозге.

Ее выполнил на базе областного филиала Республиканского научного центра экстренной медицинской помощи (РНЦЭМП) старший научный сотрудник Научно-исследовательского института имени Бурденко Российской Академии медицинских наук А.Козлов. Ему ассистировали андижанские нейрохирурги.

— Следует отметить, что Андрей Козлов — известный нейрохирург, который не раз выезжал в различные страны мира для оказания профессиональной помощи, — говорит директор Андижанского областного филиала РНЦЭМП профессор **Э.ДЖУМАБАЕВ.** — Среди его пациентов много известных людей, руководителей различного ранга. Несмотря на свою занятость, он принял наше приглашение.

Операция длилась более трех часов. Пациент — 24-летний житель Алтынкульского района.

— Операция прошла без каких-либо патологических осложнений, — отметил **А.КОЗЛОВ.** — Подобное хирургическое вмешательство относится к категории сложных. Оно производится не во всех клиниках мира. Для операции требуются современное оборудование, дорогостоящий хирургический инструментарий, ассистенты довольно высокой квалификации. Тот факт, что операция состоялась, говорит о хорошей базе областного центра.

Кстати, то, что я здесь увидел, есть не во всех больницах Москвы общего профиля. Заинтересованность в научных контактах андижанских медиков очевидна, и это взаимно обогащает знаниями медицинских работников.

С.ШУКУРОВ (УзА)

Хозяйке на заметку

В ДОМЕ ПАХНЕТ ПИРОГАМИ

Психологи, изучавшие влияние различных запахов на человеческое настроение, заметили: ничто так не поднимает это самое настроение, как запах свежеиспеченного теста. Современные коммерсанты пытаются использовать выводы специалистов в своих «стратегиях продаж». А наши бабушки знали это без всяких исследований, внушая своим дочкам и заневестившимся внучкам: «в доме должно пахнуть пирогами».

В доме должно пахнуть пирогами, потому что это домовитый запах уюта, семейного лада, маминой ласки и всего того, из чего неуловимо и необъяснимо складывается простое человеческое счастье.

ЯБЛОЧНЫЙ РУЛЕТ

На 6 штук крупных яблок вам понадобятся стакан муки и стакан сахара, 100 граммов творога и столько же сливочного масла. Из этого количества получится два вполне солидных рулета.

Яблоки надо очистить от кожицы, порезать дольками, а потом каждую поперек тонкими пластинками.

Творог разотрите с маслом, слегка подсолите и, добавив муку, вымесите тесто. Разделите это тесто на две части и отправьте на 2-3 часа в холодильник. После этого раскатайте два очень тонких коржа, разложите на каждом тонким слоем яблоки, посыпьте их сахаром и сверните рулеты. Делать это лучше на чистом льняном полотенце, чтобы потом с его помощью переместить уже готовый рулет на хорошо подпыленный мукой противень и там смазать каждый рулет взбитым яйцом.

Выпекайте на среднем огне в духовке, пока тесто не зарумянится. Остывать оставьте, накрыв сверху полотенцем — для мягкости.

Секреты кулинарии

● Если на торт или пирог нанести слой шоколадной (молочной) глазури и на короткое время поставить изделие в теплую духовку, поверхность торта станет гладкой.

● Щепотка соли имеет для теста не менее важное значение, чем остальные продукты. Как раз благодаря ей подчеркивается сладкий вкус выпечки.

● Коржи из песочного теста не станут жесткими и не будут ломаться, если для приготовления теста использовать не все яйца, а только желток.

Почтовые марки вносят свой вклад в пропаганду наших успехов, достигнутых за годы независимости, богатой национальной культуры и наших неповторимых ценностей.

ТЮБЕТЕЙКИ НА МАРКАХ

Акционерное общество «Узбекистон маркаси» подготовило новую серию марок, посвященных узбекскому национальному прикладному искусству вышивания тюбетеек.

Серия состоит из семи почтовых марок. В них нашли свое отражение древние образцы искусства вышивания тюбетеек.

Н.УСМОНОВА (УзА)

Кроссворд

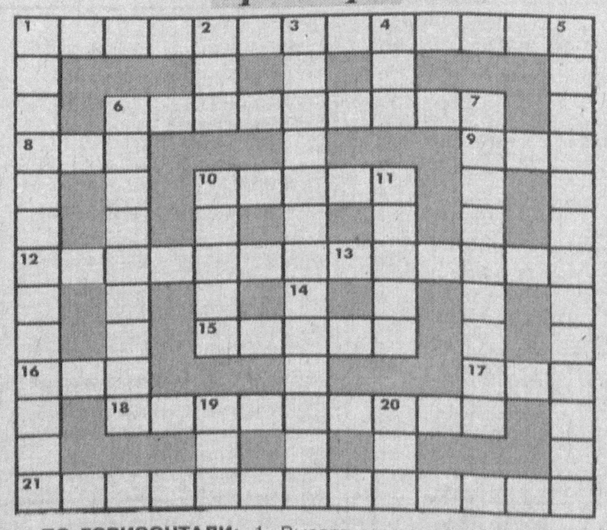

ПО ГОРИЗОНТАЛИ: 1. Высота геометрической фигуры. 6. Приспособление к окружающей среде. 8. Химический элемент. 9. Певческий коллектив. 10. Меховое пальто. 12. «Лунная ...». 13. Натуральная красная краска. 15. Волокнистая тропическая трава. 16. Повесть Гоголя. 17. Голос в болоте. 18. Соответствие высоты звука с возможностями голоса. 21. Должностные лица управления.

ПО ВЕРТИКАЛИ: 1. Троица. 2. Праматерь. 3. Рослый молодец. 4. Русский поэт, переводчик «Интернационала». 5. Перестройка. 6. Приверженец секты «седьмого дня». 7. Спортсменка-парусница. 10. Помело. 11. Тесто. 14. Имя жениха Козетты. 19. Чин. 20. Представитель одного из древнерусских племен.

Ответы на кроссворд, опубликованный 17 октября

ПО ГОРИЗОНТАЛИ: 1. Спилберг. 7. Кондор. 8. Ягуар. 9. Маг. 10. Острога. 13. Орел. 15. Сохатый. 16. Вол. 17. Марабу. 21. Абдулов. 23. Нетель. 25. Авва. 26. Выпас. 27. Глисты. 28. Ишак.

ПО ВЕРТИКАЛИ: 2. Пегас. 3. Барбос. 4. Размах. 5. Гнедой. 6. Ареал. 7. Коготь. 10. Осьминог. 11. Тигр. 12. Голубь. 14. Енот. 18. Балет. 19. Кумыс. 20. Иваси. 22. Паук. 24. Тли.