ЭТА ДОРОГАЯ РОДИНА ПРИНАДЛЕЖИТ ВСЕМ НАМ!

ГОЛОС УЗБЕКИСТАНА

O'ZBEKISTON XALQ DEMOKRATIK PARTIYASI

ОБЩЕСТВЕННО-ПОЛИТИЧЕСКАЯ ГАЗЕТА

■ 31 ОКТЯБРЯ ■ 2003 ГОД ■ 44 (589) ВЫХОДИТ С 5 МАРТА 1992 ГОДА

СОБЫТИЯ НЕДЕЛИ

● **Президент Республики Узбекистан Ислам Каримов 25 октября в резиденции Оксарой принял Генерального директора Всемирной организации здравоохранения (ВОЗ) Ли Чонг-Вука.** На встрече обсуждалось состояние сотрудничества, состоялся обмен мнениями по предстоящим проектам. Ли Чонг-Вук выразил благодарность Президенту Узбекистана за искренний прием и практические предложения. Он заверил, что ВОЗ окажет поддержку при обсуждении Глобальным фондом заявки республики на сумму 40 миллионов долларов США на реализацию программы обеспечения лечебных учреждений оборудованием и лекарственными средствами.

● **Опубликован Указ Президента Республики Узбекистан «О Концепции развития фермерских хозяйств на 2004-2006 годы».** В этом документе, принятом в соответствии с Законом Республики Узбекистан «О фермерском хозяйстве», предусматриваются конкретные меры по ускорению экономических реформ в сельском хозяйстве на основе приоритетного развития фермерских хозяйств, которые в перспективе должны стать основным субъектом — производителем сельскохозяйственной продукции.

● **Кабинет Министров Республики Узбекистан принял Постановление «О дополнительных мерах по обеспечению последовательного перехода на общее среднее и среднее специальное, профессиональное образование».**

Публикуется также Постановление Кабинета Министров «О праздновании 60-летия Академии наук Республики Узбекистан». Торжественное заседание, посвященное юбилейной дате, намечено провести во второй половине декабря 2003 года в Ташкенте.

ПЛЕНКА ИЗ БЕШАРЫКА

Благодаря стараниям местного предпринимателя Хадятилло Исмаилова в Бешарыкском районе Ферганской области построено малое предприятие по производству полиэтиленовой пленки для нужд тружеников сельского хозяйства. В нынешнем году уже изготовлено и реализовано около 700 тонн пленки. Хлопкоробы высоко оценили качество материала.

Кроме того, предприятие выпускает трубы малого диаметра из полиэтилена, которые также пользуются постоянным спросом. Таких труб уже сделано на 38 миллионов сумов.

НА СНИМКЕ: (слева направо) старший мастер Абдуназар Бойботыров, главный экономист Садыржон Таштемиров и руководитель предприятия Хадятилло Исмаилов.

Фото Ш. ОЛИМОВА (УзА)

Секретариат Центрального Совета НДП Узбекистана своим решением определил основные задачи формирований партии, связанные с организацией подписки на партийные издания на 2004 год.

ПОДПИСКА – ДЕЛО ВАЖНОЕ

Согласно принятому постановлению, все организации НДПУ совместно с редакциями соответствующих изданий обязаны принять конкретные практические меры по организованному проведению подписки на следующий год, вовлечь в эту работу активистов, спонсоров. Секретариат утвердил состав Рабочей группы ЦС по осуществлению контроля за ходом подписки, порядок поощрения партийных организаций, показавших пример в успешном проведении подписки. Также партийным советам всех уровней поручено обеспечить подписание каждой первичной партийной организацией не менее чем по одному экземпляру газет «Узбекистон овози» и «Голос Узбекистана» и журнала «Мулокот».

Пресс-служба ЦС НДП Узбекистана

Трибуна депутата

И ТРУДОУСТРОЙСТВО, И СОЦИАЛЬНАЯ ЗАЩИТА

Именно с этими важнейшими направлениями социальной политики государства напрямую связана деятельность Комитета по социальным вопросам и занятости Олий Мажлиса республики. О том, как реализуется эта политика, в беседе с нашим корреспондентом рассказывает председатель комитета, депутат парламента Машкура САФАЕВА:

— Основная деятельность нашего комитета направлена на совершенствование законодательства и нормативно-правовых актов, касающихся охраны здоровья и социального обеспечения граждан. В частности, за последние годы комитет подготовил и внес на обсуждение сессий Олий Мажлиса проекты ряда законов, в том числе «О психиатрической помощи», «О защите населения от туберкулеза», «О донорстве крови и ее компонентов».

В настоящее время идет работа над законопроектом «Об использовании и защите эмблем Красного Полумесяца и Красного Креста». Для этого была создана рабочая группа из специалистов министерств и ведомств, депутатов Олий Мажлиса. На основе изучения международного опыта разработаны основные положения данного законопроекта.

За годы независимости в Узбекистане произошли большие перемены во всех сферах жизни нашего общества. При этом наряду с углублением реформ в экономике и обеспечением макроэкономической стабильности большое внимание уделяется активной и действенной социальной политике. Примером тому может служить принятие государственной программы адресной поддержки социально уязвимых слоев населения на 2002-2003 годы.

В докладе Президента И.А.Каримова на девятой сессии Олий Мажлиса второго созыва были глубоко проанализированы проводимые в стране реформы, обобщены достижения в процессе демократизации и либерализации всех сфер общественной жизни, определены приоритетные направления на новом этапе развития страны. При этом особое внимание уделяется человеческому фактору, который в конечном счете определяет главную направленность и результативность проводимых реформ.

Для реализации задач, вытекающих из доклада Президента, в парламенте была создана рабочая группа. Наш комитет разработал концепцию дальнейшего развития социальной политики, в которой предусматривается подготовка проектов законов «О йодировании соли», «О правах детей», «О трансплантации органов и тканей человека», а также приведение ряда норм действующего законодательства в полное соответствие с Конституцией и нормами международного права.

За последние годы в деятельности парламента большое внимание уделяется изучению и анализу правоприменительной практики, оказанию всесторонней помощи на местах в реализации принятых законодательных актов. Принципиально изменились подходы к осуществлению парламентского контроля — он стал во многом более упорядоченным и организованным.

В соответствии с планом контрольно-аналитической работы Комитет по социальным вопросам и занятости в нынешнем году изучил исполнение законов «О занятости населения» в Хорезмской области, «О защите населения от туберкулеза» в Республике Каракалпакстан и Бухарской области, выполнение решения комитета от 11 октября 2001 года «Об исполнении в Кашкадарьинской области законов, направленных на охрану здоровья матери и ребенка». До конца текущего года мы планируем провести проверку исполнения Закона «Об охране труда» в Ташкентской области.

Результаты изучения правоприменительной практики тщательно анализировались и всесторонне обсуждались на заседаниях комитета с участием руководителей республиканских организаций и местных органов власти. Исполнение рекомендаций, направленных на устранение выявленных недостатков, контролировалось, итоги обсуждения регулярно публиковались в печати.

Решение проблем занятости, на мой взгляд, — это создание новых рабочих мест, повышение эффективности уже существующих, совершенствование систем обучения и переобучения, развитие интеллектуального потенциала.

Но, говоря о том, как у нас решаются проблемы трудоустройства молодежи, хотелось бы затронуть один аспект, касающийся оплаты труда. Сотрудникам районных отделов при Главном управлении труда и социальной защиты населения нередко приходится сталкиваться с тем, что молодые люди отказываются от предлагаемых им вариантов возможного трудоустройства из-за низкой зарплаты. В подобных случаях мы советуем работникам отделов объяснять молодежи, что ни на одном предприятии, ни в одном учреждении им не установят сразу высокие ставки или оклады, пока они не освоят избранную специальность и не смогут выполнять свои обязанности профессионально и с высоким качеством.

В нашей стране уделяется большое внимание созданию новых рабочих мест, обеспечению безопасности труда и улучшение бытовых условий на производстве. Государство создает благоприятные условия для тех, кто может и хочет работать, делая главный упор на поддержку малого и среднего бизнеса. Все это является конкретным выражением конституционных прав граждан на использование своих навыков и способностей, на свободный выбор труда и видов деятельности.

Записал Владимир ГЕРАСИМОВ

УЗБЕКИСТАН — НАШ ОБЩИЙ ДОМ

Пройдя почти по всем регионам, республиканский фестиваль культуры и дружбы «Узбекистан — наш общий дом» пришел в столицу страны.

Ныне в Ташкенте функционируют 35 культурных центров, почти четверть от их общего количества. По инициативе хокимията города и Республиканского интернационального культурного центра столичный тур фестиваля будет проводиться поэтапно, в течение нескольких дней.

Форум открыли концертные программы Бухарско-еврейского, Греческого, Литовского, Немецкого и Польского национальных культурных центров. За ними свои лучшие выступления покажут и другие национальные культурные центры. Конкурсная основа выявит победителей, которые получат право бороться за звание лауреатов республиканского фестиваля на заключительном его этапе.

В составе представительного жюри — известные певцы, композиторы, хореографы, а также режиссеры, поэты, художники. Они всесторонне будут оценивать лучшие номера, как самодеятельных коллективов, так и профессиональных исполнителей, как взрослых, так и детей. Причем каждый центр представит на суд жюри и номер об Узбекистане.

Фестиваль в жизни национальных культурных центров представляет собой совершенно новое явление, поскольку эта первая широкомасштабная акция на конкурсной основе. Она направлена на более тесное знакомство и сближение людей разных национальностей, способствует укреплению межнационального согласия и дружбы народов, проживающих в Узбекистане. В то же время фестиваль помогает выявлять и поддерживать самобытные таланты, особенно среди молодежи и детей, в чьих руках будущее страны.

Н.УСМАНОВА (УзА)

ПЛАНЕТА СЕГОДНЯ

ОПЕРАЦИЯ В ТИКРИТЕ

Утром в четверг подразделения 4-й пехотной дивизии армии США провели масштабную спецоперацию в родном городе Саддама Хусейна Тикрите. Американские военнослужащие провели обыски и аресты подозреваемых. Всего было задержано более десятка местных жителей. Командование операции утверждает, что все действия были продиктованы «достоверной разведывательной информацией».

РОЗОВЫЕ ДОЛЛАРЫ

Новые розовые 20-долларовые американские купюры не распознаются устройствами для приема платежей. При том именно эта банкнота является самой ходовой в розничном обороте внутри США. Первые недовольные звонки по этому поводу стали раздаваться в Бюро гравировки и печати при американском Казначействе 27 октября. В этом ведомстве до сих пытались решить проблемы с торговыми автоматами, начавшимися еще в 1998 году после смены дизайна купюр, и не ждали других неприятностей.

БУШУЮТ ПОЖАРЫ

При тушении лесных пожаров, бушующих на юге штата Калифорния, погиб пожарный. Погибший был работником пожарной службы города Новато. Еще трое пожарных из его подразделения получили ранения. Инцидент произошел около города Джулиан в округе Сан-Диего. Все пострадавшие и погибший были окружены огнем и не успели покинуть зону пожара. В настоящее время число зарегистрированных смертей, причиной которых стали лесные пожары, составляет 20 человек.

ВОТУМ НЕДОВЕРИЯ

Британская оппозиционная Консервативная партия вынесла вотум недоверия своему лидеру Айену Дункану Смиту. В голосовании участвовали члены партии — депутаты парламента. Чтобы остаться на своем посту, Смит должен был заручиться поддержкой простого большинства. Его поддержали 75 членов партии. 90 проголосовали против.

ДОВОЕВАЛСЯ

В Ингушетии задержан подозреваемый в попытке подрыва пассажирского поезда Назрань-Москва. По данным временного пресс-центра МВД России на Северном Кавказе, диверсантом оказался 30-летний уроженец Казахстана, принимавший в свое время активное участие в боевых действиях против федеральных сил на территории Чечни.

ВЫСТРЕЛ ИЗ-ЗА УГЛА

Расположенная в США израильская фирма Cornershot Co. разработала новое оружие, позволяющее вести прицельный огонь из-за угла. Пистолет-пулемет состоит из двух частей. Передняя включает в себя пистолет и цветную видеокамеру и может поворачиваться на шарнирах в горизонтальной плоскости. Задняя секция — это приклад, курок и монитор. Новинка находится на испытаниях, однако уже многие спецподразделения различных стран мира проявили к ней интерес.

УДАР СОЛНЦА

Новая мощная вспышка зафиксирована астрономами на поверхности Солнца в том же районе, где всю последнюю неделю отмечается повышенная активность. Опираясь на данные космических лабораторий SOHO, ученые утверждают, что это одна из самых мощных вспышек за все время проведения наблюдений.

Насколько серьезным будет сегодняшний удар Солнца, эксперты пока не берутся предсказать. Как известно, ионизированный газ, врезающийся в Землю после выброса его с солнечной поверхности, вызывает нарушения в работе систем связи, других электронных систем, линий электропередачи. Кроме того, у некоторых людей могут обостриться хронические заболевания.

По материалам интернет-сайта Lenta.ru, переданным 30 октября

ЛИЦЕИСТЫ ЗАНИМАЮТСЯ НАУКОЙ

В академическом лицее имени С.Сироджиддинова при Национальном университете Узбекистана состоялась научно-практическая конференция, посвященная роли институтов Академии наук при выборе направлений науки учащейся молодежью.

В нашей стране большое внимание уделяется обучению молодого поколения на уровне мировых стандартов, организации для него содержательного досуга.

В академическом лицее по трем направлениям обучается более семисот учащихся. Помимо учителей ряд предметов и дисциплин читают им преподаватели Национального университета Узбекистана и ученые Академии наук. Здесь налажено широкое сотрудничество почти с двадцатью ведущими научно-исследовательскими учреждениями Академии наук. В результате сейчас в лицее действует 12 научных центров.

На научно-практической конференции состоялся обмен мнениями по дальнейшему совершенствованию работы, расширению сотрудничества с другими научно-исследовательскими институтами и учреждениями образования.

Б.ХИДИРОВА (УзА)

Погода

ОТ «БАБЬЕГО ЛЕТА» – К НЕНАСТЬЮ

Итак, завтра начинает свой отсчет последний месяц осени. А вот последние дни октября продолжали баловать нас жаркой солнечной погодой, когда температура воздуха достигала порой 30-35 градусов. В частности, в Ташкенте 29 октября столбик термометра показывал 32 градуса, тем самым был перекрыт абсолютный максимум температуры для этого дня.

А теперь самое время поинтересоваться, каким будет у нас ноябрь, если не весь, то хотя бы его первая пятидневка. Этот вопрос мы, как обычно, адресуем главному синоптику Главгидромета И.ЗАЙЦЕВОЙ.

— 31 октября и 1 ноября по основной территории республики сохранится теплая сухая погода, — говорит Ирина Борисовна. — Температура в эти дни будет такой: ночью 10-15 градусов тепла, днем — 23-28 градусов. И лишь в Каракалпакстане и Хорезме похолодает, пройдут дожди.

2-4 ноября по всей территории республики произойдет резкое ухудшение погоды. Причиной тому будет вторжение масс холодного и влажного воздуха со стороны Урала. В эти дни в ряде районов пройдут дожди, по северу республики возможно с переходом в снег. Ожидается усиление западного ветра до 15-20 метров в секунду.

Температура ночью понизится до 3-8 градусов тепла, днем — до 8-13 градусов. По северу ночью — до минус двух-плюс трех градусов, днем — до 3-8 градусов тепла.

Владимир ЧЕБОТИН

1 ноября — день образования НДП Узбекистана

ИХ ИМЕНА ЗАНЕСЕНЫ В «КНИГУ ПОЧЕТА»

Постановлением Политисполкома Центрального Совета в связи с 12-летием со дня образования Народно-демократической партии Узбекистана имена нижеперечисленных активистов партии занесены в «Книгу почета» Центрального Совета НДП Узбекистана:

Азизходжаев Дониёр Ташходжаевич — первый секретарь Чирчикского городского совета НДП Узбекистана, Ташкентская область;

Асадов Илхом Ашурович — председатель правления открытого акционерного общества «Автотеххизмат» Кашкадарьинской области, депутат Олий Мажлиса Республики Узбекистан;

Афанасьева Ираида Дмитриевна — директор школы № 45 г. Самарканда, член исполнительного бюро Самаркандского областного совета НДП Узбекистана, Самаркандская область;

Бекчанов Сотимбай — заместитель председателя правления ширкатного хозяйства «Узбекистан» Багатского района, секретарь первичной партийной организации, Хорезмская область;

Зайнобиддинов Исомиддин — заведующий Кургантепинским районным отделом народного образования, Андижанская область;

Зуннунова Салтанат Рузибоевна — первый секретарь Кумкурганского районного совета НДП Узбекистана, Сурхандарьинская область;

Инамов Маматкул Нарзикулович — председатель Джизакского городского отделения фонда «Нуроний», Джизакская область;

Кучеров Вадим Петрович — генеральный директор, председатель правления государственно-акционерного общества «Ташкентское авиационное производственное объединение имени В.П.Чкалова», депутат Олий Мажлиса Республики Узбекистан, город Ташкент;

Мирджанов Карим Мирджанович — директор Бухарского медицинского колледжа, Бухарская область;

Облакулов Гулям Бобокулович — хоким Навбахорского района, депутат Олий Мажлиса Республики Узбекистан, член Навбахорского районного совета НДП Узбекистана, Навоийская область;

Сабиров Ибрахимджон Сабирович — директор колледжа Агропредпринимательства, депутат Туракурганского районного Кенгаша народных депутатов, Наманганская область;

Ходжанов Яркин Утегенович — первый секретарь Кегейлийского районного совета НДП Узбекистана, Республика Каракалпакстан;

Хайдаров Явкочти — директор Социально-экономического колледжа Акалтынского района, Сырдарьинская область;

Шакаров Норбобо — первый заместитель главного редактора газет «Узбекистон овози» и «Голос Узбекистана»;

Юлдашева Гулнара Батыровна — член Комиссии Олий Мажлиса Республики Узбекистан по проблемам семьи и женщин;

Якубов Анварджон — первый секретарь Бешарыкского районного совета НДП Узбекистана, Ферганская область.

Также большая группа активистов партии награждены **Почетными грамотами** Центрального Совета НДП Узбекистана.

* * *

Сердечно поздравляем всех активистов партии, имена которых в связи с 12-летием со дня образования НДП Узбекистана занесены в «Книгу почета» Центрального Совета, а также лиц, награжденных Почетными грамотами ЦС, желаем успехов в их деятельности на благо нашей Родины.

Пресс-служба ЦС НДП Узбекистана

(Материалы, посвященные 12-летию НПДУ, читайте на 2 и 3 страницах)

BUSINESS BANK
БИЗНЕС БАНК
В лучших традициях

O'ZBEKISTON XAVO YOLLARI
TOSHKENT
XALQARO
AEROPORTI

Наша цель — построение правового демократического государства, основанного на рыночной экономике, создание достойных условий жизни своим гражданам.

Укрепление в обществе многопартийности и демократических принципов, являющихся основой организации деятельности партий — это основная задача сегодняшнего дня и залог завтрашнего прогресса.

Ислам КАРИМОВ

НДП: 12 ЛЕТ НА ПОЛИТИЧЕСКОЙ

НАШИ ЦЕЛИ — БЛАГОРОДНЫ, НАМЕРЕНИЯ — БЕСКОРЫСТНЫ

Ответы первого секретаря Центрального Совета Народно-демократической партии Узбекистана Абдулхафиза ДЖАЛАЛОВА на вопросы корреспондентов газет «Узбекистон овози» и «Голос Узбекистана»

- Абдулхафиз Марахимович! В этом году со дня основания Народно-демократической партии Узбекистана исполняется 12 лет. Как вы считаете, для политической партии — это много или мало? Как вы оцениваете этот период для партии? С каким настроением встречаете день образования партии?

— Здесь все зависит от того, что брать за точку отсчета. Если для сравнения брать исторические мерки, то этот срок — ничто. А если, скажем, подойти к нему с точки зрения того, **кем мы были 12 лет тому назад и кем стали**, то он вполне достаточен для определенных выводов. За прошедшие 12 лет Народно-демократическая партия Узбекистана, как и вся наша независимая страна, прошла непростой путь в условиях судьбоносных преобразований, происшедших в жизни народа республики. Более чем полмиллиона членов нашей партии, ее многочисленные организации — активные участники осуществления широкомасштабных реформ, направленных на укрепление и развитие национальной независимости.

НДПУ, ее структуры в основном успешно решили организационно-партийные вопросы, определились идейно-политически, приобрели опыт ведения массово-политической работы и участия в выборах в условиях многопартийности, прошли начальную школу парламентской деятельности и ныне стремятся к новым рубежам в этих областях. Депутаты от нашей партии в Олий Мажлисе внесли определенный вклад в законотворческую деятельность парламента, а ее представители в местных Кенгашах народных депутатов — в принятие и претворение в жизнь социально-экономических программ регионов. По соответствующим направлениям деятельности нами изучен зарубежный опыт, который учитывается в нашей работе.

Что касается того, с каким настроением мы встречаем день образования Народно-демократической партии Узбекистана в этом году, скажу так: наши настроения также сложны и противоречивы, как сама жизнь, но в то же время они носят в целом оптимистический характер. С точки зрения свершенных дел у нас есть определенное чувство удовлетворения сделанным, ибо отсутствие такового порождает чувство неблагодарности. И, наоборот, полное удовлетворение противоречит требованиям жизни, которая находится в состоянии постоянного движения и развития.

Хотя мы в определенной степени и удовлетворены сделанным нашей партией в нынешних условиях развития общества, которые появились благодаря независимости, однако если к этому подходить с учетом высших интересов Родины и перспектив национального развития, тех задач, которые нельзя решить без участия политических партий, в том числе Народно-демократической партии, то надежд и несбывшихся намерений у нас немало. Поэтому считаем абсолютно справедливым следующее высказывание главы нашего государства на встрече с членами инициативной группы вновь создаваемой Либерально-демократической партии Узбекистана 7 октября с.г.: «Конечно, всех нас радуют успехи страны в строительстве свободной жизни, демократического государства, институтов гражданского общества. Однако процессы, направленные на достижение этих целей, прежде всего, формирования условий для подлинной многопартийности, неповторимого облика каждой партии, приобретения ими своих сторонников и избирателей, и необходимая для этого жесткая борьба во имя реализации выдвигаемых идей и программ, протекают у нас крайне вяло, не становятся основным смыслом деятельности партий».

К этим словам, как говорится, ничего нельзя ни прибавить, ни убавить, если не хотим отступать от истины. Самое первое и главное условие даже самого малейшего сдвига в этом вопросе, как особо заметил Президент И. А. Каримов, это — пробуждение нашего народа. А основной показатель национального пробуждения — это осознание каждым гражданином, всем народом страны той простой истины, что за свое благополучие ответственны только мы сами, то есть, как гласит известная пословица: «Человек — кузнец своего счастья». Национальное самосознание должно превратить каждого человека в активного борца за личное счастье, свою судьбу. Исторически доказанная и целесообразная форма протекания такой борьбы — это объединение граждан в негосударственные некоммерческие организации, в том числе в политические партии, с целью участвовать в формировании органов государственной власти, как это записано в Конституции независимого Узбекистана, а также в осуществлении контроля над их деятельностью и обеспечении подотчетности этих органов перед народом.

Думаю, что если учесть интересы страны, народа, нашего сегодняшнего дня и будущего, то мы должны справиться с этой задачей. Иначе и быть не может. Безусловно, для этого мы должны проявить огромное желание, твердую волю, стойкость характера и упорство. Лишь общество, которое не только осознало необходимость обеспечения — личных, семейных, групповых, религиозных, национальных, социальных, экономических, культурных и других интересов через политическую конкуренцию (многопартийность) на правовом поле (где верховенствует закон) в условиях гласности (свободы слова), но и претворило все это в жизнь, можно назвать демократическим.

— С середины марта деятельность советов и организаций, депутатских формирований НДПУ в значительной степени подчинена выполнению решений V пленума Центрального Совета партии. Как вы оцениваете проделанную за это время работу?

— Я полагаю, что за прошедшие после пленума семь месяцев нам удалось сделать определенные шаги в этом направлении. Главным, и это показали проведенные летом этого года учебные семинары с партийным активом во всех регионах Узбекистана, стало то, что мы сумели обратить внимание наших организаций, депутатских формирований на необходимость проявления большей инициативы и настойчивости в обсуждении и принятии на сессиях соответствующих местных представительных органов государственной власти решений по проблемам, затрагивающим жизненные интересы населения. Вот несколько примеров. Депутатская группа НДП в Турткульском районном Кенгаше народных депутатов добилась рассмотрения на сессии вопроса об обеспечении учащихся района учебниками и изыскания средств для этого на месте. В результате уровень обеспеченности учащихся учебниками в районе возрос до 76 процентов, а учащихся девятых классов — до 100 процентов.

По инициативе депутатской группы НДП в Наманганском районном Кенгаше народных депутатов один день каждого месяца объявлен в районе Днем школы. В этот день спонсоры — представители организаций, предприятий, хозяйств, предприниматели встречаются с педагогическими коллективами школ и обсуждают вопросы дополнительного привлечения внебюджетных средств для укрепления материально-технического состояния школ. Все это позволило значительно лучше подготовить школы района к нынешнему учебному году. Заметна инициатива депутатской группы НДП в Ахангаранском городском Кенгаше народных депутатов в решении вопросов, связанных с обеспечением населения питьевой водой. Избранные от НДП депутаты Чирчикского городского Кенгаша народных депутатов проявляют большую настойчивость в развитии инфраструктуры города, создании новых рабочих мест, что с начала этого года позволило дополнительно обеспечить работой свыше 100 человек.

Таких примеров немало. Это значит, что решения V пленума Центрального Совета не остались на бумаге, а шаг за шагом воплощаются в жизнь. И это свидетельствует о том, что организации и депутатские формирования НДП стремятся преодолевать имеющиеся в их деятельности пассивность, аморфность, к решительному избавлению от которых призывает нас Президент страны И.А.Каримов.

Однако следует отметить, что для реализации программных идей партии активность всех ее звеньев в нынешних ее проявлениях недостаточна. Любая политическая партия сможет преодолеть пассивность и аморфность в своей деятельности только путем практических действий по осуществлению намеченных в ее программе целей, добиваясь своего должного представительства как в представительных, так и исполнительных органах государственной власти. А это само не приходит.

— Как вы оцениваете участие парламентской фракции партии в работе по созданию нормативно-правовой базы парламентской реформы? В частности, удовлетворены ли вы результатами ее участия в работе над новой редакцией Закона «О выборах в Олий Мажлис Республики Узбекистан» и по внесению изменений и дополнений в Закон «О выборах в областные, районные и городские Кенгаши народных депутатов»?

— Наша фракция во всей этой работе приняла самое непосредственное участие. На всех этапах подготовки, обсуждения и принятия указанных законодательных актов активно работала Экспертная группа Центрального Совета партии. Совместно с соответствующими комитетами Олий Мажлиса по инициативе нашей фракции был проведен ряд встреч за «круглым столом» по обсуждению ключевых проблем дальнейшего совершенствования избирательной системы. Высказанные на этих встречах замечания, изменения и дополнения по указанным законопроектам нашли отражение в предложениях фракции, представленных в соответствующие структуры Олий Мажлиса.

На наш взгляд, существенным шагом вперед в развитии демократизации в Узбекистане стала отмена в новом законодательстве положений прежних законов о выборах, предусматривавших выдвижение кандидатов в депутаты Олий Мажлиса и областных Кенгашей народных депутатов от местных представительных органов государственной власти. Теперь формирование депутатского корпуса Законодательной палаты Олий Мажлиса и областных Кенгашей народных депутатов будет осуществляться преимущественно на основе партийного представительства, что, несомненно, станет хорошим импульсом для дальнейшего развития многопартийности в Узбекистане.

Это положение всецело отвечает нашим политическим приоритетам, изложенным в Программе НДПУ. Поэтому фракция нашей партии в парламенте внесла весомый вклад в обсуждение и принятие новых редакций законов о выборах и поддержала их.

Однако было бы неправильным идеализировать ситуацию и утверждать, что были поддержаны все наши предложения по этим двум законам. Так, от имени нашей фракции в ходе подготовки к XII сессии Олий Мажлиса был внесен ряд предложений, направленных на конкретизацию положений избирательного законодательства, регулирующих порядок назначения, права и полномочия наблюдателей в избирательных округах и на избирательных участках, процедуры открытия избирательных участков для голосования, организации голосования и подсчета голосов.

Главная их суть заключалась в том, чтобы добиться соответствия законодательного регулирования данных процедур международным стандартам, сделать их тем самым более прозрачными, лучше поддающимися контролю, а, следовательно, и более безопасными с точки зрения их возможной фальсификации. Однако, к сожалению, не все из них были одобрены. Очевидно, для их принятия еще не настало время. Но мы оптимисты и верим, что такое время обязательно наступит. Вместе с тем наша фракция должна принять активное участие в работе по совершенствованию и ряда других действующих законов, в том числе по закреплению, конкретизации в законодательных актах положений, определяющих место и роль политических партий в системе государственной власти, их статуса, полномочий и задач.

— Как известно, в декабре 2004 года нас ожидает очередная избирательная кампания. Как вы намереваетесь использовать в ней опыт, накопленный в ходе выборов 1994 и 1999 годов и чем обогатите его, если не секрет?

— Для нас, как и для любой другой политической партии, важнейшей целью участия в предстоящих выборах 2004 года будет — добиваться, чтобы наша партия была должным образом представлена и в Законодательной палате Олий Мажлиса, и в местных представительных органах государственной власти.

Выборы 2004 года, несмотря на отмену положений о выдвижении кандидатов местными представительными органами государственной власти, в связи с организацией Либерально-демократической партии и активизацией других политических партий, простыми не будут. Накал предвыборной борьбы будет более высоким, чем на выборах 1999 года.

К этому нужно готовиться. И опыт, накопленный нашей партией в двух предыдущих избирательных кампаниях, будет безусловно полезным. Причем не только позитивный опыт. Так, на выборах 1999 года в местные Кенгаши народных депутатов в большинстве из них на депутатские места кроме НДП не претендовала практически ни одна другая политическая партия. Тем не менее, по их итогам представительство НДП в них составило всего 37 процентов против 47 процентов в 1994 году.

Поэтому мы намерены еще раз внимательно проанализировать свои просчеты, допущенные в ходе предыдущих избирательных кампаний, извлечь из них соответствующие уроки и выработать необходимую тактику предвыборной борьбы. Но все это еще впереди.

— Как известно, встречается еще немало фактов, когда руководители партийных организаций, партийный актив и наши депутаты, зная о пробуксовке реформ на местах, бюрократизме и волоките работников аппарата управления, их незаконном вмешательстве в дела предпринимателей, невнимании к социальным проблемам, волнующим население, предпочитают не касаться этих проблем, обходить их молчанием. Чем вы это объясните?

— Это объясняется, прежде всего, нашей пассивностью, неумением вовремя выделить самые злободневные проблемы, заострить на них внимание, предложить конкретные меры по их решению. Трудно преодолеваются такие негативные явления, как чинопочитание, нежелание портить отношения с окружающими людьми, нет, в частности, дискуссий и сопоставления мнений по проблемам, например, трудоустройства населения, особенно молодежи, эффективности систем образования, профессиональной подготовки, медицинского обслуживания, соразмерности платы за коммунальные услуги с заработной платой и доходами населения, совершенствования налоговой системы, по таким важным показателям, как минимум потребительских нужд, объем минимальной заработной платы, средний уровень жизни и другие. Они должны стать постоянными, ежедневными естественными явлениями в нашем обществе. Этому мы все должны учиться. Лишь организованный в лице институтов гражданского общества народ может стать надежной социальной базой и опорой политических партий, призванных выражать его интересы.

Конечно, на деятельность политических партий отрицательно сказывается недостаточный уровень политического сознания, политической культуры, организованности населения, что подтверждается результатами ряда опросов, проведенных Центром изучения общественного мнения «Ижтимоий фикр». В условиях, когда у наших граждан такие качества, как обостренное политическое чутье, требовательность (к себе, депутатам, активистам, органам государственной власти), способность к борьбе, стремление к объединению только зарождаются, действия депутатов, должностных лиц, партийных организаций во имя народных интересов вряд ли могут быть достаточно эффективными. Мы оказываем нашим организациям и депутатам всяческую поддержку и практическую помощь, даем рекомендации, когда нужно, требуем от них, но результаты не всегда нас удовлетворяют. Следовательно, мы над этим должны много думать, неустанно работать, искать новые подходы к решению существующих проблем. В конечном итоге это ничто иное, как формирование нового поколения настоящих патриотов Родины, призванных наполнять независимость страны жизненным содержанием.

— Мы не можем не затронуть в этой беседе вопроса о подписке на печатные издания партии. К сожалению, с каждым годом тиражи наших газет и журнала «Мулокот» сокращаются. В чем, на ваш взгляд, причины такого положения вещей? Не является ли это результатом недостаточной активности партийных организаций в проведении подписных кампаний?

— Нельзя отрицать определенное влияние и этого фактора. Но нельзя забывать, что мы живем в совершенно новых условиях. Сегодня уже нельзя навязать читателю то или иное печатное издание. На информационном поле страны тоже действует основной закон рынка: спрос рождает предложение. К тому же с каждым днем усиливается конкуренция. Поэтому наши издания должны стать более интересными и привлекательными для широкого круга читателей. Им следует, видимо, отказаться от практики заполнения своих полос официальными документами и их комментариями, нужно правдиво отражать те жизненно важные проблемы, которые сегодня интересуют различные слои населения страны, раскрывать причины пробуксовки реформ на местах, поднимать злободневные экономические, социальные, другие общественно значимые темы, тогда число подписчиков и читателей как газет «Узбекистон овози», «Голос Узбекистана», печатных изданий местных партийных организациц, так и журнала «Мулокот» естественным образом будет расти.

Нашей партийной прессе в условиях нарастающей конкуренции на рынке средств массовой информации необходимо искать новые подходы к этим вопросам, редакциям газет и журнала нужна продуманная, целенаправленная, рассчитанная на перспективу стратегия борьбы за читательские симпатии. А партийные организации призваны оказывать всестороннюю помощь им в этой нелегкой работе. Мы не будем стоять в стороне от этого дела, всегда поддержим нашу печать.

— Хотелось узнать ваше мнение о создании Либерально-демократической партии Узбекистана и о том, какие изменения произойдут в политике и практической деятельности НДП. И еще: известно, что глава нашего государства на встрече с членами инициативной группы по созданию ЛДП Узбекистана высказал критические замечания в адрес существующих в стране политических партий. Какие выводы делает из этого руководство НДП Узбекистана?

— Мы, естественно, приветствуем появление еще одной партии на политической арене нашей страны, где укрепляется система многопартийности, свойственная демократическим обществам. Думаю, что Либерально-демократическая партия, создаваемая с лучшими побуждениями, найдет свою нишу в политическом ландшафте страны и внесет свой вклад в строительство в Узбекистане демократического правового государства, гражданского общества, опирающихся на развитую рыночную экономику. Мы не скрываем, что в связи с появлением новой политической партии намного усилится конкуренция как в вопросах привлечения в ряды НДП Узбекистана активных граждан, особенно предпринимателей, бизнесменов, так и в борьбе за голоса избирателей. Однако хочу напомнить, что вопросы защиты интересов предпринимателей важное место занимают и в наших программных документах, и мы и впредь намерены продолжать работу среди этой категории населения.

Конечно, мы будем учитывать происходящие изменения в своей текущей и перспективной политике, выработаем новые подходы по отдельным вопросам. Но никогда не откажемся от главной цели НДП Узбекистана — бороться за интересы нашего народа, честно и до конца служить ему. Наша партия вот уже 12 лет следует по этому пути и никогда не свернет с него.

Президент Узбекистана И.А.Каримов на упомянутой встрече 7 октября с.г. выразил неудовлетворение деятельностью существующих в стране политических партий. Мы считаем, что это замечание лидера страны полностью относится и к НДП Узбекистана. Понимаем, что начатая нами работа по преодолению пассивности и аморфности в своей деятельности еще недостаточна. Поэтому принимаем решительные меры по усилению этой работы во всех звеньях партии.

— Ваши пожелания членам партии, ее сторонникам и всем тем, кто поддерживает НДП Узбекистана.

— Мои искренние поздравления членам и многочисленным сторонникам Народно-демократической партии Узбекистана в связи с двенадцатой годовщиной со дня образования нашей партии и пожелания успехов им, а также всем гражданам страны в осуществлении коренных реформ во имя процветания нашей независимой Родины.

Беседу вели Владимир ЧЕБОТИН, Норбобо ШАКАРОВ

ДЕПУТАТ СЛУЖИТ ИЗБИРАТЕЛЯМ

Об участии в решении социальных проблем населения рассказывает депутат Нукусского городского Совета народных депутатов, заведующий отделом нефрологии Республиканской больницы № 1, заслуженный врач Каракалпакстана, кандидат медицинских наук **Курбонбой МАМБЕТОВ**:

— Взял за правило один раз в месяц встречаться с избирателями своего округа. На этих встречах, как и следует ожидать, речь чаще

всего заходит о существующих проблемах в той или иной махалле. Я на месте решаю, как мне следует поступить, чтобы быстрее устранить их и тем самым помочь своим избирателям. Во время встреч знакомлю жителей с документами Олий Мажлиса Республики Узбекистан и Жокаргы Кенеса Республики Каракалпакстан. В свою очередь как депутат и гражданин стремлюсь внести вклад в претворение их в жизнь.

Однажды во время встречи со студентами-медиками довелось услышать, что у них нет подходящих условий для практических занятий из-за нехватки помещений. При проверке факты подтвердились. После этого я обратился за содействием к главврачу своей больницы, который распорядился срочно выделить семь комнат. Так вопрос был решен, теперь уровень практических занятий будущих медиков будет повышаться.

По моей просьбе медики оказывают бесплатно медицинскую помощь малообеспеченным семьям. Так, недавно такую помощь получили больные К.Непесов, И.Берданов, Б.Кампов, К.Сеитмуратов, Н.Ахунов. Им же за счет больницы дали необходимые медикаменты. Кроме того, добиваюсь, чтобы малообеспеченные семьи получали материальную помощь, чтобы их направляли на отдых и лечение в санаторий «Гульпаршин», что в Чимбайском районе.

В круг своих депутатских обязанностей я включил также оказание помощи людям в трудоустройстве, привлечении молодежи к занятиям спортом.

* * *

Генеральный директор акционерного объединения «Амударе» по производству строительных материалов, депутат Жокаргы Кенеса Республики Каракалпакстан **Исмаил ЮСУПОВ**:

— Реформирование предприятия, то есть взятие на вооружение акционерной формы собственности способствовало росту производства продукции, улучшению ее качества. Наш коллектив занимается не только выпуском строительных материалов и конструкций, но и возводит объекты различного назначения, осуществляет ремонтные работы. Так, в поселке Жумабой-Сога сдали в эксплуатацию школьный комплекс на 540 учащихся. Еще более вместительная школа, расчитанная на 830 мест, строится в поселке фермерского объединения имени Ахунбабаева.

Несмотря на занятость на предприятии и стройплощадках, я стремлюсь уделять как можно больше внимания выполнению своих депутатских обязанностей, наказов избирателей своего округа. Ради этого часто бываю в трудовых коллективах, в махаллях.

Ко мне, как депутату, часто обращаются с просьбой помочь в выполнении благоустроительных работ, прокладке новых и ремонте существующих проселочных дорог. Объединение располагает мощной строительной техникой, асфальтом, гравием и другими материалами, и поэтому нам по силам эти работы. В ближайшей перспективе — капитальный ремонт дороги, ведущей к нукусской махалле «Бог».

Записал Реймбой ЕШИМБЕТОВ, соб. корр. «Узбекистон овози»

СЧАСТЬЕ РАБОТАТЬ НА БЛАГО НАРОДА

Так говорит депутат Олий Мажлиса Республики Узбекистан, директор Бухарского аэропорта Тохир Бахронов. Среди депутатов высшего органа государственной власти страны, избранных от НДП Узбекистана, он выделяется наибольшей активностью в выполнении депутатских обязанностей.

Один из ветеранов Бухарской области Бобокул Насриддинов по этому поводу заметил: жители Пешкунского и Ромитанского районов не ошиблись, дружно проголосовав за него. Депутат оправдывает их доверие, особенно тогда, когда дело касается социальной защиты населения. На его счету немало благородных дел, заслуживающих высокой оценки и искренней благодарности.

Действительно, жители Пешкунского и Ромитанского районов, далекого города Газли, населенных пунктов Женгелли и Кизилравон, которые входят в его избирательный округ, довольны депутатской деятельностью Т.Бахронова. Им известны дни и места встречи с ним. Народный избранник принимает граждан каждую первую и последнюю субботу месяца в Пешкунском районном совете НДПУ и административном здании Бухарского аэропорта. Встречи и беседы проходят в непринужденной обстановке. Люди с благодарностью воспринимают рассказы депутата о материалах сессий Олий Мажлиса, роли граждан в их выполнении.

Депутат Олий Мажлиса Т.Бахронов — неизменный и активный участник практикуемого в области Дня школ. Он помог школе № 42 построить новое современное здание. Благодаря его помощи ряд школ стал обладателем компьютеров.

Даврон БАХРОНОВ, соб. корр. «Узбекистон овози»

ДЕЛОВОЕ СОДРУЖЕСТВО

Любая организация столкнется с значительными трудностями в достижении своих целей без делового содружества с другими структурами.

У нас в Учкуприкском районе успешно функционируют общественные фонды «Махалля», «Нуроний», «Экосан», «Олтин мерос», «Навруз», «Соглом авлод учун», общественное молодежное движение «Камолот», комитет женщин, Общество Красного Полумесяца.

В начале года районный совет НДПУ заключил с ними договоры, в которых предусмотрена совместная работа по подготовке и прове-

(Окончание на 3-й стр.)

АРЕНЕ УЗБЕКИСТАНА

(Окончание. Начало на 2-й стр.)

дении общерайонных мероприятий. Например, с «Камолотом» районный совет партии принял совместную программу действий, расчитанную на 5 лет.

Она включает конкурсы-смотры на такие актуальные темы, как «Знаете ли вы законы?», «Знаете ли вы историю?», а также цикл бесед на темы «Наркомания — чума века», «Что значит религиозный экстремизм?», «Правонарушения среди молодежи». Мы, участвуя в них, не навязчиво пропагандируем программные идеи НДП, рассказываем о деятельности ее организаций. Все это не только помогает подрастающему поколению выбрать верный путь в жизни, но и ориентироваться в общественно-политическом ландшафте страны. Этим объясняется и тяга молодежи в ряды нашей партии. Сейчас районная партийная организация насчитывает 3350 членов. Более 70 процентов из них составляет молодежь.

У нас хорошо налажены деловые связи также с районным комитетом женщин. Это продиктовано жизнью — мы являемся свидетелями неуклонного роста роли и влияния женщин в обществе. Взять для примера нашу районную партийную организацию. Она почти на половину состоит из представителей прекрасного пола.

Илхомджон КАРИМОВ,
первый секретарь Учкуприкского районного совета НДП Узбекистана

ЗАЛОГ АВТОРИТЕТА — ЭФФЕКТИВНАЯ РАБОТА

Истекшие 12 лет для нашей партии были незабываемыми. За этот период она выросла численно, окрепла организационно. Граждане, объединившись вокруг нее, внесли неоценимый вклад в социально-экономическое развитие страны.

Несколько слов о своей трудовой деятельности. Мой вклад в экономику страны на посту руководителя арендной бригады, затем фермерского хозяйства, был высоко оценен главой государства и правительством страны. Меня наградили орденом, удостоили звания Героя Узбекистана.

В год 12-летия партии члены нашего хозяйства добились новых трудовых достижений. С каждого из 17 гектаров посевов пшеницы получено по 35 центнеров отборного зерна. На площади в 16,5 гектара мы выращиваем семенной хлопок. С каждого из них сняли по 42 центнера урожая. По итогам нынешнего года думаем получить более миллиона сумов прибыли.

Ни один член НДПУ не вправе быть безразличным к ее деятельности, наоборот, обязан всячески содействовать совершенствованию работы. В связи с этим хочу высказать несколько своих мыслей. Говоря откровенно, работа некоторых первичных парторганизаций не отвечает требованиям дня, не чувствуется их влияния в трудовых коллективах. Или взять вопросы приема в партию. Нередко это происходит без должного обсуждения предлагаемых кандидатур. А ведь есть мудрая народная поговорка: лучше меньше, да лучше.

Хочу высказать несколько критических замечаний и в адрес депутатов, избранных от нашей партии. Большинство наших избранников в районных и областных Кенгашах народных депутатов, если хотите и в Олий Мажлисе, недостаточно сотрудничают с партией. Что касается испытанного метода заслушивания информаций и отчетов депутатов на заседаниях партийных советов, то мы о нем почему-то забыли.

Мы живем в условиях многопартийности. Раз так, значит, каждый из нас должен бороться за рост авторитета партии, в рядах которой состоит. Только тогда она обретет достойное место в обществе, силу и влияние.

Парда ЗИЯДОВ,
руководитель фермерского хозяйства Джизакского района, член Центрального Совета НДПУ, Герой Узбекистана

ПОЛОЖИТЕЛЬНЫЕ РЕЗУЛЬТАТЫ

Недавно в Кокандском городском совете НДП была организована необычная встреча. У ее участников — юношей и девушек осталось глубокое впечатление от взаимного обмена мнениями в ходе беседы на злободневные темы. Дело в том, что они встретились с группой ветеранов труда, которые многое повидали на своем веку. К.Азимов, М.Мухаммедов, Э.Касымов рассказали молодежи о прожитых годах, не утаив и горькие страницы своей биографии, о месте ветеранов в семье, обществе.

Встреча была подготовлена и проведена городским советом НДПУ совместно с городским фондом «Нуроний». Между ними установились тесные взаимоотношения. Проводимые встречи и беседы дают положительные результаты. Городской совет партии сотрудничает также с другими общественными организациями, совместно с которыми регулярно проводит разного рода мероприятия среди населения. К примеру, в июне нынешнего года городской совет партии вместе с некоммерческой организацией «Мехр-саховат» организовал бесплатный летний отдых двадцати детей из малообеспеченных семей. Большой интерес вызвал у кокандцев праздник «Цветы и птицы», организованный городским советом партии совместно с фондом «Экосан».

Алишер ИБОДИНОВ,
соб. корр. «Узбекистон овози»

ПАРТИЯ И ЖЕНЩИНЫ

В Программе Народно-демократической партии Узбекистана определены задачи парторганизаций по повышению роли женщин в обществе, претворению в жизнь четкой и целенаправленной программы государства по защите материнства и детства.

Исходя из программных целей НДПУ, Гурленская районная парторганизация последовательно осуществляет комплекс мер, связанных с трудоустройством женщин, их профессиональной подготовкой, улучшением условий труда и быта, социальной защитой, повышением уровня политических, экономических и правовых знаний. Стремимся как можно больше женщин вовлечь в ряды нашей партии. Сегодня из 2500 членов НДПУ, состоящих у нас на учете, 656 — женщины. Они плодотворно трудятся в сельском хозяйстве, промышленности, строительстве, здравоохранении, в сфере народного образования и культуры.

Наш район преимущественно сельскохозяйственный, поэтому, естественно, значительная часть населения занята в данной отрасли. В районе создано 278 фермерских хозяйств, 39 из них возглавляют женщины. А всего у нас активно занимаются предпринимательством 146 женщин. Они сформировали свое районное объединение «Женщина — предприниматель». Объединение защищает и отстаивает права и интересы своих членов, будь то специалисты кулинарного цеха, или мастерицы пошива готовой одежды.

Угилой АЛЛАБЕРГАНОВА,
первый секретарь Гурленского районного совета НДП Узбекистана

АКТИВНОСТЬ ВОЗРАСТАЕТ

Во всесторонней созидательной работе, осуществляемой в Бостанлыкском районе, активно участвуют свыше трех с половиной тысяч членов НДП Узбекистана.

Районный совет партии постоянное внимание уделяет культурно-просветительной работе. При этом он действует в тесном сотрудничестве с местными организациями фондов «Нуроний», «Махалля», «За здоровое поколение», районным отделением молодежного общественно движения «Камолот», комитетом женщин, отделами культуры и народного образования хокимията.

Регулярными стали культурно-просветительные вечера, концерты, встречи, беседы. Мероприятия на такие темы, как «Душой и сердцем с Родиной», «Эта Родина принадлежит всем нам», «Пусть независимость будет вечной», «Независимость — вековая мечта нашего народа», «Родина начинается с махалли», «НДП Узбекистана — партия созидателей» привлекают много участников и производят глубокое впечатление. При их подготовке и проведении особое внимание уделяется вопросам интернационального воспитания населения.

Они проходят под девизом «Год махалли», а местом их проведения часто служат недавно введенный в эксплуатацию Дом молодежи и чайхана ветеранов в райцентре — городе Газалкенте.

Рихсибой МАХАМАТОВ,
первый секретарь Бостанлыкского районного совета НДП Узбекистана

ПРОПАГАНДА КОНКРЕТНЫМИ ДЕЛАМИ

Юнусабадский районный совет НДП Узбекистана, первичные парторганизации широко пропагандируют среди различных слоев населения программные идеи нашей партии, последовательно проводят их в жизнь путем проведения общественно-политических мероприятий.

В последнее время в деятельности районной партийной организации важное место занимают вопросы парламентской работы. По нашей инициативе в ряде организаций, высших учебных заведениях и колледжах был проведен цикл бесед и семинаров на темы «Переход Узбекистана на систему двухпалатного парламента», «Реформа парламента и деятельность политических партий», «В чем необходимость двухпалатного парламента?», «Депутат будущего парламента. Каким он должен быть?».

Кроме того, мы уделяем серьезное внимание работе среди молодежи, ее воспитанию в духе патриотизма, созданию благоприятных условий труда, социальной защите, повышению уровня политических знаний и т.д. Наиболее достойных юношей и девушек вовлекаем в партию.

При решении этих и других вопросов партийные организации района тесно сотрудничают с молодежным движением «Камолот», другими общественными организациями. Так, совместно с Республиканским центром правового просвещения и районным комитетом женщин проведен ряд культурно-просветительных мероприятий на темы: «Религиозный экстремизм и молодежь», «Молодежь — будущее нации», «Терроризм — враг прогресса», «Наркомания — ущерб жизни» и др. Подобные научно-практические конференции, беседы и обсуждения проводятся в Музее Темуридов, Историческом музее народов Узбекистана, организациях и махаллях.

Учкун ШОЙИМКУЛОВ,
первый секретарь Юнусабадского районного совета НДП Узбекистана

СОТРУДНИЧЕСТВО — ВЕЛЕНИЕ ВРЕМЕНИ

Ташлакский районный совет НДПУ с первых дней своего создания работает в содружестве с общественными организациями. Тесные и плодотворные контакты у нас установлены с районными фондами «Махалля» и «Нуроний», районным отделением молодежного общественного движения «Камолот». Проводимые совместно с ними встречи вызывают большой интерес.

В связи с Годом махалли районный совет партии провел совместно с фондом «Махалля» и отделением «Камолот» смотры-конкурсы, встречи и беседы на темы «Махалля — школа подражания», «Махалля — очаг воспитания», «Махалля — моя гордость». Наряду с этим мы совместно с отделением «Камолот» организовали среди молодежи шести махаллей футбольный турнир, посвященный памяти известного предпринимателя Махамаджана Карабаева. В числе подобных совместных мероприятий в колледжах и школах были организованы встречи представителей трех поколений.

В этих и других мероприятиях участвует немало жителей района, что способствует росту рядов нашей партии. Ныне, в год 12-летия НДП, в партию принято более семидесяти человек. Сейчас на нашем учете состоят около 3050 членов партии. Из них 35 процентов — это молодежь до тридцати лет, 40 процентов составляют женщины.

Умматали МАХМУДОВ,
первый секретарь Ташлакского райсовета НДП Узбекистана

ДЕПУТАТЫ ОПРАВДЫВАЮТ ДОВЕРИЕ

Ахангаранский городской совет НДП Узбекистана объединяет 30 первичных партийных организаций. Общее количество членов партии составляет 1271.

В нашем городе с тридцатитысячным населением имеется 28 избирательных округов по выборам в городской Совет народных депутатов. На выборах, проводившихся в 1999 году в городской Совет, было избрано 14 депутатов от НДП. Они участвуют в пропаганде среди избирателей своих округов указов Президента страны, постановлений Кабинета Министров, материалов сессий Олий Мажлиса, решений Центрального Совета НДПУ. Наибольшую активность в этой работе проявляют депутаты Ф.Болгонбаева, А.Федоров, М.Уралова, А.Саттаров, Д.Шукуров, М.Ахарова. Городской совет партии в свою очередь оказывает народным избранникам всестороннюю практическую помощь в выполнении ими своих депутатских обязанностей.

Важно отметить, что каждый депутат является членом одной из комиссий городского совета и осуществляет конкретную работу, уделяя особое внимание реализации наказов избирателей. Так, депутат Абдугаффар Саттаров внес свой вклад в выполнение наказа жителей махалли «Ватан», просивших построить на их территории продовольственный магазин.

Алиджон АКБАРОВ,
первый секретарь Ахангаранского городского совета НДП Узбекистана

Материалы подготовлены совместно с пресс-службой ЦС НДПУ

НДП УЗБЕКИСТАНА В ЦИФРАХ И ФАКТАХ

По состоянию на 1 октября 2003 года в рядах НДП Узбекистана насчитывается более 579 тысяч членов, основную часть которых сотавляют интеллигенция, служащие, дехкане, предприниматели, представители старшего поколения и молодежь.

* * *

В рядах НДП объединены представители 62 национальностей. В настоящее время на местах функционируют 14271 первичная, в том числе 5305 территориальных партийных организаций.

* * *

36,2 процента членов партии с высшим, 59 процентов — с неполным высшим и средним образованием. Среди членов НДП 337 докторов и 1397 кандидатов наук.

* * *

Ежегодно ряды партии увеличиваются в среднем на 30 тысяч человек.

* * *

Партия активно участвовала в выборах, проходивших в стране в декабре 1999 года на многопартийной основе. От НДП в Олий Мажлис Республики Узбекистан второго созыва были избраны 49 и в местные Кенгаши народных депутатов — 2257 депутатов.

* * *

Представители НДП среди депутатов Жокаргы Кенеса Республики Каракалпакстан и областных Кенгашей составляют почти 30 процентов (241 человек), в районных городских Кенгашах — 38,5 процента (2016 человек).

* * *

В парламенте страны функционирует фракция НДП Узбекистана, в местных Кенгашах образованы 205 партийных групп.

* * *

Расширяются международные связи НДПУ. В течение12 лет в Центральном Совете НДП были приняты более 100 делегаций, послов иностранных государств и представителей международных организаций.

* * *

Организации НДП Узбекистана работают в тесном контакте с рядом негосударственных некоммерческих организаций, ведущих деятельность в республике. Правовую основу такого сотрудничества составляют договоры и соглашения, заключенные между советами НДП и руководящими органами общественных объединений.

* * *

Центральные партийные издания — газеты «Узбекистон овози», «Голос Узбекистана» и журнал «Мулокот» вносят большую лепту в последовательное освещение реформ, проводимых в стране, пропаганду программных целей НДП и в информирование общественности о деятельности ее организаций. Свой вклад в эту работу вносят также газеты, издаваемые региональными советами НДП — «Каракалпакстан хаузы» (Каракалпакстан), «Халк иродаси» (Наманган), «Регистон» (Самарканд), «Халк йулы» (Сурхандарья, соучредитель), «Эфирда Кашкадарё» (Кашкадарья, соучредитель).

Сотрудничество

СТРАНА В СЕРДЦЕ ЕВРОПЫ

85-летию со дня возникновения Чешской Республики была посвящена пресс-конференция, состоявшаяся в посольстве этой страны в Республике Узбекистан.

— Вот уже несколько лет наше государство, расположенное в самом сердце Европы, ведет подготовку к вступлению в Европейский Союз, — сказала временный поверенный в делах Чехии в Узбекистане **Дана ДЕНКОВА**. — Для этого пересмотрены национальные законы и нормативные акты, в соответствии с требованиями ЕС установлены стандарты в экономике, таможенной политике, статистике, социальной сфере, сельском хозяйстве и многих других отраслях. Потребовалось также доказать способность страны к устойчивому развитию во всех областях общественной жизни с перспективой на десять лет. В результате ЕС решил принять Чешскую Республику в члены Союза, наметив сроком 1 мая 2004 года.

Говоря о развитии сотрудничества между Чехией и Узбекистаном, дипломат отметила, что в 2002 году взаимный товарооборот составил свыше 65 миллионов долларов США. По традиции Чехия покупала в Узбекистане хлопок, но появились и другие виды импорта: сухофрукты, химическая продукция. Узбекистан же ввозил также по традиции прежде всего автомобили и оборудование, а также пищевые продукты. Впервые за несколько лет была осуществлена крупная сделка в капитальном строительстве: чешская фирма МБНС из Брно завершила реконструкцию линии по производству неконцентрированной аммиачной кислоты на азотном комбинате в Фергане. Хочется надеяться, что объемы взаимной торговли будут расти, так как и Узбекистан, и Чехия могут предложить друг другу много высококачественных товаров.

Сейчас действуют шесть узбекско-чешских предприятий. Кроме того в 2003 году создано новое узбекско-словацко-чешское совместное предприятие по выпуску водяных насосов в Намангане и совместное предприятие «Europe Fashion» в Ташкенте, которое начало выпускать высококачественную мужскую одежду.

Успешно развивается сотрудничество в сферах культуры, образования и туризма. В 2003 году предоставлено 5 стипендий для обучения студентов из Узбекистана в чешских вузах.

Чехия видит в Узбекистане надежного партнера. У наших стран, безусловно, есть все возможности для развития и укрепления взаимовыгодных, добрососедских отношений, которым разделяющее нас расстояние — не помеха.

Наш корр.

О БАБУРЕ – НА СЕМИ ЯЗЫКАХ

Акционерное общество «Андижон нашриети» издало биографический сборник, посвященный великому поэту и государственному деятелю Захириддину Мухаммаду Бабуру.

Выходец из Андижана — Бабур сумел создать из раздробленных, враждующих мелких княжеств и королевств Востока могучую централизованную империю, которой правили его потомки в течение трех столетий.

Сборник, изданный на семи языках, был подготовлен драматургом и писателем Захириддином Мухитдиновым. В книге излагаются биографии Бабура и его потомков. Спонсором издания выступил Международный фонд имени Бабура.

НИА «Туркистон-пресс»

Школа мужества и патриотизма

ПРИМЕР СЛУЖЕНИЯ РОДИНЕ

В Чирчикском учебно-тренировочном центре ОСО «Ватанпарвар» прошел чемпионат Узбекистана по летнему биатлону. По традиции он был посвящен памяти известного в республике спортсмена, члена сборной Узбекистана по летнему биатлону, неоднократного чемпиона страны, победителя многих международных соревнований Сергея Владимировича Ничипуренко.

Перед началом соревнований добрые слова о бесстрашном воине и великолепном спортсмене сказали представители воинской части, где он служил, спортсмены, с которыми он дружил и состязался. Прежде всего отмечалось то, как много сил и времени он в последние годы отдавал подрастающему поколению, работая в Специализированной детско-юношеской спортивно-технической школе по военно-прикладному многоборью, в республиканском спортивном стрелковом клубе, в РЦТ и ПВС ОСО «Ватанпарвар». Собственно, вся его жизнь — это пример беззаветного служения Родине.

Обладая обостренным чувством справедливости, он всегда готов был придти на помощь тем, кто в этом нуждался. И когда людям угрожала смертельная опасность, он, бесстрашный солдат, не раздумывая, ценой собственной жизни защищал их. Это трагическое событие произошло 30 марта 1999 года в Хорезмской области, когда террористы захватили автобус с 52 пассажирами и двигались в направлении государственной границы. Благодаря молниеносной операции преступники были обезврежены и пассажиры освобождены. В том бою Сергей Ничипуренко, выполняя свой воинский долг, героически погиб. Было ему 36 лет.

Его короткая, но яркая жизнь служит примером беззаветной преданности Родине, стремления всегда встать на ее защиту. Сегодня, когда весь мир поднялся на борьбу с терроризмом, мы с особой благодарностью вспоминием тех, кто одними из первых прегражда л путь этому злу.

К участию в соревнованиях памяти С.В.Ничипуренко приглашают спортсменов, обладающих самыми высокими рейтингами в республике. Поэтому в течение трех дней соревнования проходили в упорной и захватывающей борьбе. В первый день биатлонисты состязались в спринте: мужчины на дистанции 4000 м, а женщины, юноши и девушки — 3000 м. В спринте среди мужчин победителем стал самаркандец Руслан Насыров, среди женщин победила Анна Коробко из Ташкента, среди юношей — ферганец Озодбек Курбанов, среди девушек — Диляфрус Имамхусанова (Ташкентская обл.).

Во второй день прошли гонки с преследованием: мужчины на 6000 м с четырьмя огневыми рубежами, юноши и женщины — на 5000 м с четырьмя огневыми рубежами, девушки — на 4000 м с тремя огневыми рубежами. Почти все победители в кроссе сохранили свое лидерство и в гонке преследования. Лишь среди юношей произошла смена — победителем стал ферганец Азизбек Топвалдиев.

В третий день чемпионата состоялись самые увлекательные состязания — стрелковые поединки между бегущими снайперами. Пробежав 50 метров, участники этих поединков стремились меткими выстрелами поразить мишени своих соперников. Успеха добивались те, кто сумел быстрее справиться с волнением после быстрого бега. Здесь победителями стали: среди мужчин — ферганец Бахром Курбанов, среди юношей его земляк Азизбек Топвалдиев, среди женщин — Мухаббат Кондакова из Намангана, среди девушек — самаркандка Зарема Мамедова.

Победителям чемпионата и ветеранам спорта были вручены призы и памятные подарки, предоставленные спонсором соревнований — фирмой «Bosch», которые вручил ее региональный представитель Юрий Михайлович Кротов.

Рафаэль ЗАГРАТДИНОВ

Акционерное общество «ЧИРЧИКСУТ»

извещает о проведении внеочередного общего собрания

Собрание состоится 1 декабря 2003 года в 14.00 в здании ОАО «Чирчиксут» по адресу: город Чирчик, проспект З.Бобура.

ПОВЕСТКА ДНЯ:

1. Отчет директора ОАО «Чирчиксут» о хозяйственной деятельности за период 11 месяцев 2003 года.
2. О досрочном прекращении договора найма директора ОАО «Чирчиксут».
3. Утверждение бизнес-плана на 2004 год.

Регистрация акционеров начнется в 13.00 по месту нахождения ОАО «Чирчиксут».

Список акционеров, имеющих право на участие во внеочередном общем собрании, составлен на 1 ноября 2003 года. При себе иметь паспорт или иной документ, удостоверяющий личность.

С документами и другой информацией можно ознакомиться в офисе ОАО «Чирчиксут».

Наблюдательный совет ОАО «Чирчиксут»

Кино

МАСТЕРА СВОЕГО ДЕЛА

В Республиканском Доме кино состоялась презентация двух новых видеофильмов, созданных в нынешнем году на киностудии научно-популярных и документальных фильмов при ГАК «Узбеккино».

Фильм «Устремленный к звездам» («Юлдузларга интилиб») рассказывает о докторе физико-математических наук, заслуженном деятеле науки Узбекистана Шавкате Вахидове. Он является академиком отечественной Академии наук, а также Международной инженерной академии, Нью-Йоркской академии, Российской академии космонавтики имени Циолковского.

Ш.Вахидов с начала 70-х годов возглавлял НПО «Коинот», где под его руководством разрабатывались уникальные приборы и системы для орбитальных кораблей и станций, межпланетных зондов. Именно по его инициативе в республике была создана и действует вот уже 15 лет Международная аэрокосмическая школа для одаренной молодежи, а с 2000 года — Международный молодежный аэрокосмический фонд Вахидова.

Сценарий этого фильма написал Шахабутдин Зайнутдинов, сняли ленту режиссер Хожимурод Валиев и оператор Абдулла Туляганов. В фильме использованы архивные видеосъемки ташкентского авиатора Рафаэля Шарапова, а также кино-фотоматериалы НАСА (США).

В фильме «Четыре дня мастера» («Устаниng турт куни») рассказывается о мастере на все руки, 79-летнем усто из Коканда Мухаммаджоне Юнусове. После возвращения с фронта усто организовал в своем родном городе мастерскую, где поначалу любил чинить различную технику, бытовые приборы. Вот уже много лет он передает свой богатый опыт молодежи. Автор сценария и режиссер этого фильма Жасур Исхаков, оператор — Дамир Гиясов.

Два фильма — два героя, разные судьбы, ученый и рядовой труженик. Но оба — мастера своего дела.

Н.УСМОНОВА (УзА)

Выставки

ПРЕЛЮДИИ НА ПОЛОТНАХ

«Осенние прелюдии» — так поэтично называлась выставка, прошедшая в Международном неправительственном благотворительном фонде «Соглом авлод учун».

Она была организована совместно с Академией художеств республики и представительством «Росзарубежцентра» в Узбекистане для воспитанников домов милосердия и специализированных школ-интернатов.

На выставке были представлены произведения Александра и Милены Тюриных, членов Академии художеств Узбекистана. Их творчество хорошо известно не только в Узбекистане, но и за рубежом. Созданные ими картины и гобелены привлекали внимание любителей искусства на многих республиканских и международных выставках.

Работы этих авторов украшают художественные галереи, находятся в частных собраниях в Германии, Израиле, Корее, России, Турции, Швеции. (УзА)

Мимоходом

ДЫМИМ, БРАТЦЫ, ДЫМИМ

Уж сколько раз твердили миру, что листья жечь нельзя. Однако по осени города наши вновь наполняются ядовитым дымом: горят, а точнее тлеют опавшие листья.

Специалисты говорят: сжигание листьев во всех смыслах вредно — наносится вред и людям, и природе. Те, кто жгут, отравляют себя канцерогенными веществами. Но травятся и все остальные — кто живет рядом, кто проходит мимо. Дым — отрава, но этого никто как-будто не замечает.

Почему местные власти, махаллинские руководители не гасят маленькие ядовитые пожары? Неужели трудно пройти по дворам и объяснить всем, насколько это вредно?

Вот вопросы, на которые надо ответить незамедлительно. Убежден, необходимо погасить ядовитые костры на наших улицах.

О.НИКОЛАЕВ

Спорт

ЧЕМПИОНАТ ЗАВЕРШАЕТСЯ

Состоялись состязания 29 тура XII национального чемпионата Узбекистана по футболу.

И в нынешнем году обладатели золотых и серебряных медалей выявлены досрочно. Однако это не ослабило интереса к чемпионату. Ведь команды «Навбахор», «Кизилкум» и «Насаф» боролись за бронзовую медаль до конца, а потому игры 29 тура приковывали к себе внимание футбольных болельщиков. Если бы основной претендент на третье место — «Навбахор» получил в 29 туре от «Металлурга» три очка, то завоевал бы бронзу. Так это и произошло. На глазах у двенадцати тысяч зрителей наманганцы забили в ворота «Металлурга» семь безответных голов — 7:0.

Руководство «Пахтакора», досрочно выигравшего первенство, в оставшихся встречах испытывает силы молодых футболистов. В гостях пахтакоровцы проиграли «Андижану» со счетом 1:0.

«Нефтчи», ставший в седьмой раз обладателем серебряной медали, завершил победой и последнюю игру на своем поле, выиграв у «Машъала» со счетом 2:0.

Футболисты «Кизилкума», которые в течение всего сезона занимали третье место, лишились серебряной медали, когда до конца чемпионата оставалось всего три тура, и потерпели поражение от «Трактора» со счетом 3:0. «Бухара» приняла футболистов «Дустлика», которых обыграла со счетом 2:0 и таким образом выправила свое положение в турнирной таблице.

Команда «Кукон» занимала 15 место, которое дает путевку в первую лигу. Но кокандские футболисты одержали свою десятую победу в сезоне. Выиграв у «Сурхана» со счетом 4:1, они поднялись на две отметки выше.

Покинувшая досрочно высшую лигу команда «Гулистан» проиграла в гостях «Самарканду-Д» со счетом 1:0.

Борьба за призовые места прекратилась, когда до конца чемпионата остался один тур. Таким образом, «Пахтакор», «Нефтчи» и «Навбахор» завершили нынешний сезон в звании призеров.

На стадионе столичного спортивно-оздоровительного комплекса «Жар» начались отборочные встречи чемпионата Азии по футболу, который будет проходить в будущем году среди юниоров и молодежных команд.

УБЕДИТЕЛЬНЫЕ ПОБЕДЫ

Сборная команда юниоров Узбекистана под руководством главного тренера Баходыра Ташмухамедова вместе со сверстниками команд Шри-Ланки и Бутана заняли места в 7-й отборочной группе.

Первую встречу в группе наши юниоры провели против футболистов Шри-Ланки. Игра проходила при полном превосходстве хозяев поля. Наши ребята выиграли со счетом 4:1.

– Счет матча вполне удовлетворяет меня, – сказал корреспондентам УзА главный тренер сборной юниоров Б.Ташмухамедов. – Но в следующей встрече мы должны повысить качество игры.

В тот же день встретились и молодежные сборные Узбекистана и Шри-Ланки, занимающие места в 6-й отборочной группе.

Воспитанники Рауфа Инилеева и Дильшода Нуралиева, взявшие уже с первых минут матча инициативу в свои руки, на 23-й минуте смогли открыть счет. Футболист «Нефтчи» Н.Кузибаев, который своими умелыми действиями заставил защиту соперников поволноваться, забил первый гол в ворота соперников. Члены молодежной сборной Шри-Ланки, вышедшие на поле в надежде сыграть хотя бы вничью, во втором тайме были вынуждены перейти в атаку. Но Б.Умаров и М.Бикмаев забили еще по одному мячу и увеличили счет до 3:0.

Молодежная сборная и команда юниоров Узбекистана очередные встречи проведут 2 ноября против футболистов Бутана. Если наши ребята одержат победу и в этих встречах, то сборная юниоров получит путевку в финальную часть чемпионата Азии в 2004 году в Японии, а молодежная сборная — в Малайзии.

БЫСТРЫЕ КАРТЫ

На картодроме спортивной базы Ташкентской объединенной технической школы ОСО «Ватанпарвар» прошел четвертый финальный этап чемпионата Ташкента по картингу.

Борьба между сильнейшими гонщиками столицы началась еще в апреле и шла с переменным успехом. Лишь финальный этап поставил точку в этом напряженном споре.

Показательно, что победители завершающего этапа в основном и стали (по итогам всех четырех этапов) чемпионами столицы.

В классе «Пионер» (машины с объемом двигателя до 50 куб.см), где участвовали гонщики от 8 до 14 лет, победил Максим Ущека из Ангрена. Среди машин класса «Юниор» (с объемом двигателя до 125 куб.см), где за рулем были те, кому от 14 до 18 лет, сильнейшим стал Евгений Демещук из Хамзинского спортивно-технического клуба. В классе «Союзный» (машины с объемом двигателя до 125 куб.см) лучшим был Сергей Гедзюк из Мирабадского СТК. В классе «Формула-С» победил лидировавший на протяжении всех этапов Владимир Плесневич из Хамзинского СТК.

Представитель этого же спортклуба Юрат Девликанов стал победителем в классе «Ракет» (машины без коробки передач скоростей). Он опередил победителя четвертого этапа Альберта Шамгулова из Сабир-Рахимовского СТК по результатам четырех туров чемпионата.

В командном зачете чемпионами столицы Узбекистана стали гонщики Хамзинского СТК, второе место заняли картингисты Мирабадского СТК, третье — Ангренской автошколы.

По традиции в нынешнем этапе разыгрывались призы сильнейших спортклубов столицы республики. На сей раз этой чести удостоилась Ташкентская объединенная техническая школа, которая также является организатором финала чемпионата.

В этой технической школе отличное развитие получили мотоспорт, автомоделирование, стрельба из пневматического оружия. Автоспорт представлен всеми его видами — ралли, кросс, шоссейно-кольцевые гонки и картинг. Гонщики ТОТШ неоднократно становились чемпионами Узбекистана во всех этих видах автоспорта.

Рафаэль ЗАГРАТДИНОВ

ТРИНАДЦАТЬ ЧЕМПИОНОВ В ГОД

Около двухсот юниоров приняли участие в открытом чемпионате Узбекистана по единоборству «Туран», которое проходило в спортивно-оздоровительном комплексе Ташкентского района.

— В турнире, проведенном под лозунгом «Мы против терроризма и наркомании», спортсмены боролись, разделившись на три группы по возрастным категориям, — говорит директор 2-й районной спортивной школы **Турдиш УСМАНОВ**. — В этих соревнованиях победили тринадцать наших учеников. В нашей школе по семи видам спорта обучается около семисот мальчиков и девочек. Для них здесь созданы все условия.

В часы досуга

МАНГЕЙМ – РЕГЕНСБУРГ
По переписке, 1912

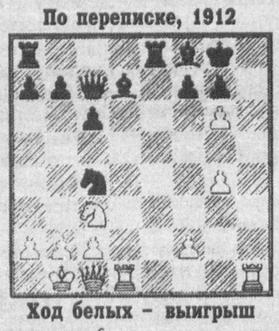

Ход белых – выигрыш

1. Ф1-h8! Сg8 2. Ф h8 Сf7 3. Ф:h7х. Ф:h7 4. Ф h4 Сg8 5. Ф:h7х.

ДВАДЦАТЬ ОДНА МЕДАЛЬ БУХАРЫ

В Алатском районе состоялось первенство страны по дзюдо среди юниоров. В нем приняли участие 430 юных спортсменов.

Одержав верх над соперниками, учащиеся Алатской 7-й школы-интерната Олимпийского резерва Э.Каршиев, Ш.Умурзаков, Э.Ачилов, А.Шарипов, а также представители Ташкентской области С.Азимов, Ш.Турсунов, Ш.Хамдамов из Джизака, А.Бабаян из Самарканда стали обладателями золотых медалей.

Очень интересными были и состязания среди девушек. Высшие ступени почетного пьедестала заняли Д.Ибрагимова, М.Рузикулова из Самарканда, А.Муйдинова, Б.Истамкулова, Т.Карикова из Ташкента, Н.Абдурахманова из Джизака, С.Сабирова из Хорезма.

Завоевавшие двадцать одну медаль бухарцы заняли первое место в общекомандном зачете. Представители Ташкентской и Самаркандской областей вышли на второе и третье призовые места.

ЕЩЕ ОДНА ПУТЕВКА В АФИНЫ

На чемпионате мира по прыжкам на батуте, который проходил в германском городе Ганновере, отличилась наша соотечественница Екатерина Хилько.

Она заняла в личном первенстве призовое место и завоевала путевку на Олимпийские игры 2004 года.

Подборка подготовлена по материалам корреспондентов УзА и газеты «Голос Узбекистана»

Главный редактор Сафар ОСТАНОВ

Редколлегия:

Абдулла ОРИПОВ
Абдулхафиз ДЖАЛАЛОВ
Азимжон АЮПОВ
Азиз НАСИРОВ
Ашур КАДИРОВ
Бобир АЛИМОВ
Хабиб САГДУЛЛА
Норбобо ШАКАРОВ
(Первый заместитель главного редактора)
Алимкул СУЛТАНОВ
(Заместитель главного редактора)
Андрей ОРЛОВ
(Заместитель главного редактора — «Голос Узбекистана»)
Намаз САГДУЛЛАЕВ
Рахима ХАКИМОВА
Тулепберген КАИПБЕРГЕНОВ
Абдугани МАМАСАДЫКОВ
(Ответственный секретарь — «Узбекистон овози»)

ГОЛОС УЗБЕКИСТАНА

ЎЗБЕКИСТОН ОВОЗИ

Учредитель: Центральный Совет Народно-демократической партии Узбекистана.

Адрес редакции: 700000, г. Ташкент, ул. Матбуотчилар, 32. Наши телефоны: 133-54-55, 136-26-70.

Дежурный редактор Павел НЕХОРОШЕВ

Газета зарегистрирована в Госкомпечати Республики Узбекистан.
Регистрационный № 43.
Объём — 2 печ.л.
Способ печати — офсетный, формат А2.
Заказ Г-809.
Тираж 3358

Отпечатано в типографии Издательско-полиграфической акционерной компании «Шарк», адрес предприятия: ул. Буюк Турон, д. 41.

Газета «Голос Узбекистана» набрана и сверстана на компьютерной базе редакции

Время подписания в печать по графику — 21.00
Номер подписан в 21.00

Гороскоп ноября

ПРОЯВИТЕ ХАРАКТЕР

По мнению астрологов, в ноябре каждому предоставится шанс заработать не только на хлеб, но и на масло. Главное, не зевать и не поддаваться на провокации. Важно проявить характер и отказаться от соблазна сменить работу и вообще лезть в «чужой монастырь». А вот в привычной обстановке вы можете раскрыть свои способности по максимуму.

В ноябре трудные дни придутся на 1-3, 10, 17, 22 числа.

А вот удачу звёзды вам сулят 6, 9, 12, 16, 18 и 23 ноября.

СКОРПИОН. В начале ноября есть шанс показаться во всей красе и неплохо заработать. Если проявите творческую инициативу, то в конце первой декады месяца вы вправе расчитывать на премии, повышения и выгодные контракты. Успех заслужен, однако не слишком увлекайтесь празднованием победы: сейчас велик риск спустить все кровно заработанные на сомнительные удовольствия.

СТРЕЛЕЦ. Засучите рукава, и тогда уже в первую неделю ноября одолеете большую часть дистанции. А как только появится свободная минутка, ждите приятных сюрпризов в личной жизни. После 12 числа придется отвлечься на бытовые хлопоты. Главное — не позволяйте посторонним вмешиваться в ваши дела.

КОЗЕРОГ. В начале ноября советуем обратить внимание на технические новинки и открытия, сделанные в сфере точных наук. Кроме того, готовьтесь к плотному общению с деловыми партнерами. Не исключено, что среди них отыщутся спонсоры, готовые финансировать ваши проекты. В середине месяца лучше взять тайм-аут — не то заработаете нервный срыв.

ВОДОЛЕЙ. Советуем во всем соблюдать умеренность и руководствоваться исключительно здравым смыслом. Сейчас вы на пике активности, фонтанируете идеями, излучаете уверенность и оптимизм. Удача будет следовать за вами по пятам вплоть до середины ноября. После 16 числа возможны проблемы с друзьями и коллегами. Чтобы избежать конфликтов, будьте внимательнее к окружающим.

РЫБЫ. В начале ноября Рыбы отправятся в большое плавание. Появится возможность путешествовать по родному краю, съездить за границу, а главное — завести полезные знакомства. После 16 ноября будьте бдительны: запирайте документы в сейф, не носите с собой крупные денежные суммы, старайтесь не принимать поспешных решений, особенно касающихся дел сердечных.

ОВЕН. В начале ноября, обретя твердую почву под ногами, вы ринетесь покорять новые территории. Проявляйте инициативу, тогда в первой декаде месяца сумеете неплохо заработать и добиться успеха в делах. После 16 числа будьте тише воды, ниже травы: любой неверный шаг — и все ваши достижения полетят под откос.

ТЕЛЕЦ. Начиная с середины месяца на звезды лучше не уповать: теперь все зависит только от вас. Не исключено, что кто-то из деловых партнеров ведет нечестную игру: чтобы обезопасить себя, следите за соблюдением юридических формальностей. Запаситесь терпением и будьте готовы к большим денежным тратам. В конце периода старайтесь не перетомляться.

БЛИЗНЕЦЫ. В начале ноября наступит золотое время для творчески одаренных Близнецов. После 17 числа придется полностью переключиться на работу и бытовые проблемы. Избегайте конфликтов, не ввязывайтесь в сомнительные проекты, тогда к концу периода вновь почувствуете вкус к жизни.

РАК. Первые дни ноября отлично подходят для запуска новых проектов. Приятные сюрпризы ожидаются и на любовном фронте. В общем, до 16 числа вы, как магнит, притягиваете удачу. В середине месяца, возможно, придется столкнуться с нетерпимостью и лицемерием. Постарайтесь не терять контроля над собой.

ЛЕВ. В начале ноября можно будет в полной мере насладиться спокойной, безмятежной жизнью. Родные и близкие поддержат вас во всех начинаниях, вы в отличной форме и ощущаете прилив творческого вдохновения. Не сомневайтесь, у вас все получится! После 17 числа возможны непредвиденные траты.

ДЕВА. В первой половине ноября рекомендуем умерить траты на развлечения: иначе окончание периода встретите на мели и в отвратительном настроении. Планируйте каждую минуту, проверяйте информацию, особенно юридическую и финансовую, и повремените с серьезными переменами в личной жизни.

ВЕСЫ. В начале ноября дела заставят отправиться в дорогу: не исключено, что за границу. Обратитесь за советом к друзьям: они помогут принять верное решение. После 17 числа старайтесь больше отдыхать, не то рискуете переутомиться и впасть в депрессию. Сейчас поводов для оптимизма немного, но, будьте уверены, тучи вскоре рассеются!

Хозяйке на заметку

КОГДА ВЕСЕЛО — НЕ СТРАШНО

Все оранжево-желтые фрукты-овощи содержат много калия, полезного для сердца. Например, тыква. Осенью ее много на наших базарах и стоит она недорого.

А еще осенью, 31 октября, отмечают День всех святых. Праздник не нашенский, его особенно любят в Америке и особенно дети. Вечером этого дня во всех окнах, во двориках и садах появляются забавные рожицы с горящими глазами. Это тыквы, из которых вынута сердцевина, а внутрь вставлены горящие свечки. Задача этих горящих глаз и зубастых смеющихся ртов — отпугивать от дома зло и всякую нечисть. Кроме конкурса чья тыква-фонарь «страшнее», дети получают в этот день массу сладостей и угощений.

Расскажите об этом своим детям и доставьте им удовольствие: вырежьте вместе тыквенный фонарь и поставьте его на окошко — пусть и к вашему дому не приближается зло.

А из тыквенной мякоти приготовьте вкусное и полезное блюдо.

ТЫКВА ЖАРЕНАЯ...
...С КАРТОШКОЙ

Ломтики тыквы надо запанировать в муке и обжарить на растительном масле до румяной корочки. После этого на несколько минут поставьте их в хорошо прогретую, но не горящую духовку или на 2-3 минуты в микроволновку на малом нагреве.

Картофель отварите, как обычно, слегка полейте растопленным сливочным маслом и посыпьте зеленью. А сверху выложите тыкву.

Подайте к блюду сметану.

...С ПОМИДОРАМИ

Тыкву подготовьте так же, как и в первом рецепте. Но после отдельно пожарьте на сковороде с растительным маслом нарезанные ломтиками помидоры и переслоите ими жареную тыкву. А сверху посыпьте зеленью. Посолите и поперчите по вкусу.

...С ЯЙЦОМ

И на этот раз тыкву сначала обжариваем, как уже сказано, а после заливаем взбитыми яйцами и запекаем в духовке. Можно сверху посыпать тертым сыром, тогда на тыквенном омлете образуется аппетитная румяная корочка.

Заставить детей съесть что-нибудь полезное обычно бывает непросто. Но тут, будьте уверены, они съедят все до крошки. Ведь блюдо — из «волшебной» и веселой тыквы. А когда весело — не страшно.

Секреты кулинарии

● Улучшить вкус старой курицы — сделать ее мягче (и сварить быстрее) можно самым неожиданным способом: опустите на дно кастрюли массивную хрустальную пробку от графина, положите курицу, залейте водой и в течение всей варки не разлучайте птичку с хрусталем.

● Рыба становится вкуснее и сочнее, если ее, не размораживая, разрезать на куски, посолить и в таком виде жарить.

● Мойте рис под струей холодной воды, не замачивайте крупу заранее — она теряет вкус.

● Аромат специй в соусе ослабнет, а горечь усилится, если варить соус слишком долго.

● Немного свежего сока моркови или помидоров, добавленного в любой суп перед тем, как снять его с огня, сделают кушанье особенно душистым.

С миру по шутке

С какой бы скоростью ты ни ехал на машине, все, кто едет медленнее тебя — тормоза, все, кто едет быстрее — самоубийцы.

* * *

Прошу послать меня на курсы повышения зарплаты...

* * *

— Колись, сынок, ты куришь?
— Колюсь, пап, колюсь...

* * *

Мама — сыну школьнику:
— Ты что думаешь, если выпил водки с пивом, я не учую, что ты курил?

* * *

Высшая степень смущения — два взгляда, встретившиеся в замочной скважине.

Без слов.

МЫСЛИ ПО ПОВОДУ

● Если у кого-то нет собственного мнения, значит, у кого-то другого их два.

● Поражения любят того, кто их терпит.

● Не бери на себя больше, чем можешь унести.

● Иногда наиболее надежным тормозом оказывается сам двигатель.

● Непоколебимость маятника — в готовности колебаться.

● Грешен, как правило, не тот, кто согрешил, а тот, кто покаялся.

● Обкрадывать самого себя — это преступление или наказание?

Кроссворд

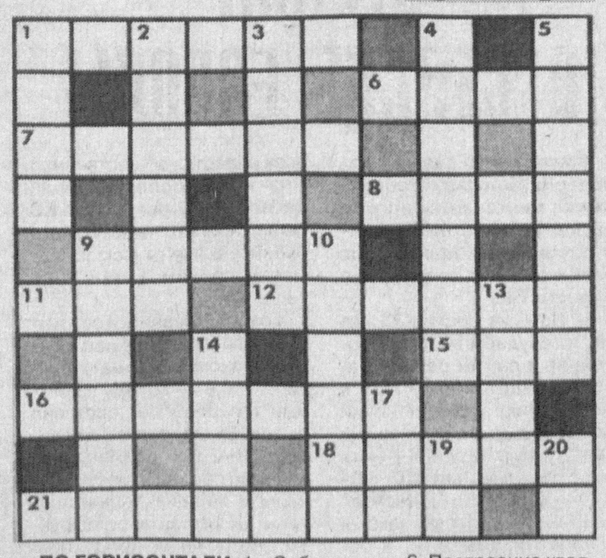

ПО ГОРИЗОНТАЛИ: 1. «Собеседник». 6. Построение квадратом. 7. Космический аппарат. 8. Болезнь уха. 9. Тихоокеанская промысловая рыба. 11. Двенадцать месяцев. 12. Юрта эскимоса. 15. Село в горах. 16. Отличник на языке одноклассников. 18. «Спящий» родственник белки. 21. Жестокая женщина.

ПО ВЕРТИКАЛИ: 1. Эверест. 2. Спор на какую-либо вещь. 3. Медлительный человек. 4. Полотно. 5. Главная тюрьма. 9. Птица, балаболка и стрекотуха. 10. Актер. 13. Автор оперы «Ромео и Джульетта». 14. Повозка. 17. Несчастный английский исследователь. 19. Передвижное средство Хейердала. 20. Буква латинского алфавита, ставшая лейтмотивом фильма Г.Данелии.

Ответы на кроссворд, опубликованный 24 октября

ПО ГОРИЗОНТАЛИ: 2. Перпендикуляр. 6. Адаптация. 8. Иод. 9. Хор. 10. Манто. 12. Соната. 13. Кармин. 15. Агава. 16. «Нос». 17. Ква. 18. Тесситура. 21. Администрация.

ПО ВЕРТИКАЛИ: 1. Пятидесятница. 2. Ева. 3. Детина. 4. Коц. 5. Реорганизация. 6. Адвентист. 7. Яхтсменка. 10. Метла. 11. Опара. 14. Мариус. 19. Сан. 20. Угр.

Секретариат ЦС НДП Узбекистана выражает глубокое соболезнование семье и близким в связи с кончиной старейшего философа, профессора

БАБАЕВА Джалала Мансуровича

ООО «Kimsan Plyus» тегишли айлана печать йўқолганлиги сабабли **БЕКОР ҚИЛИНАДИ**