ЭТА ДОРОГАЯ РОДИНА ПРИНАДЛЕЖИТ ВСЕМ НАМ!

ГОЛОС УЗБЕКИСТАНА

ОБЩЕСТВЕННО-ПОЛИТИЧЕСКАЯ ГАЗЕТА

■ 14 НОЯБРЯ ■ 2003 ГОД ■ 46 (591) ВЫХОДИТ С 5 МАРТА 1992 ГОДА

СОБЫТИЯ НЕДЕЛИ

● **Президент Республики Узбекистан Ислам Каримов 10 ноября принял в резиденции Оксарой помощника государственного секретаря США по вопросам Европы и Евразии Элизабет Джонс и помощника государственного секретаря США по вопросам демократии, прав человека и труду Лорна Крейнера.** На встрече состоялся обмен мнениями по вопросам узбекско-американских отношений, региональной безопасности, прав человека и другим.

● **12 ноября Ислам Каримов принял в резиденции Оксарой заместителя директора — распорядителя Международного валютного фонда (МВФ) Шигемитсу Сугисаки.** В ходе беседы состоялся обмен мнениями по вопросам дальнейшего расширения сотрудничества с международными финансовыми организациями, в том числе с МВФ, в целях успешного продолжения экономических реформ в Узбекистане, а также по другим, интересующим стороны вопросам.

● **Хлопкоробы Сурхандарьинской области первыми в нашей стране выполнили договорные обязательства по продаже хлопка государству, сдав на большой хирман 345 тысяч тонн «белого золота».** С большой трудовой победой хлопкоробов, всех тружеников области поздравил Президент страны Ислам Каримов.

● **В столичной гостинице «Интерконтиненталь» 11-12 ноября состоялась Министерская конференция по региональному экономическому сотрудничеству в Центральной Азии.** В конференции, проходившей под эгидой Азиатского банка развития (АБР), приняли участие официальные представители Узбекистана, Монголии, Азербайджана, Таджикистана, Китая, Казахстана и Кыргызстана. Приветствие участникам форума направил глава нашего государства Ислам Каримов.

ПРИЕМ В РЕЗИДЕНЦИИ ОКСАРОЙ

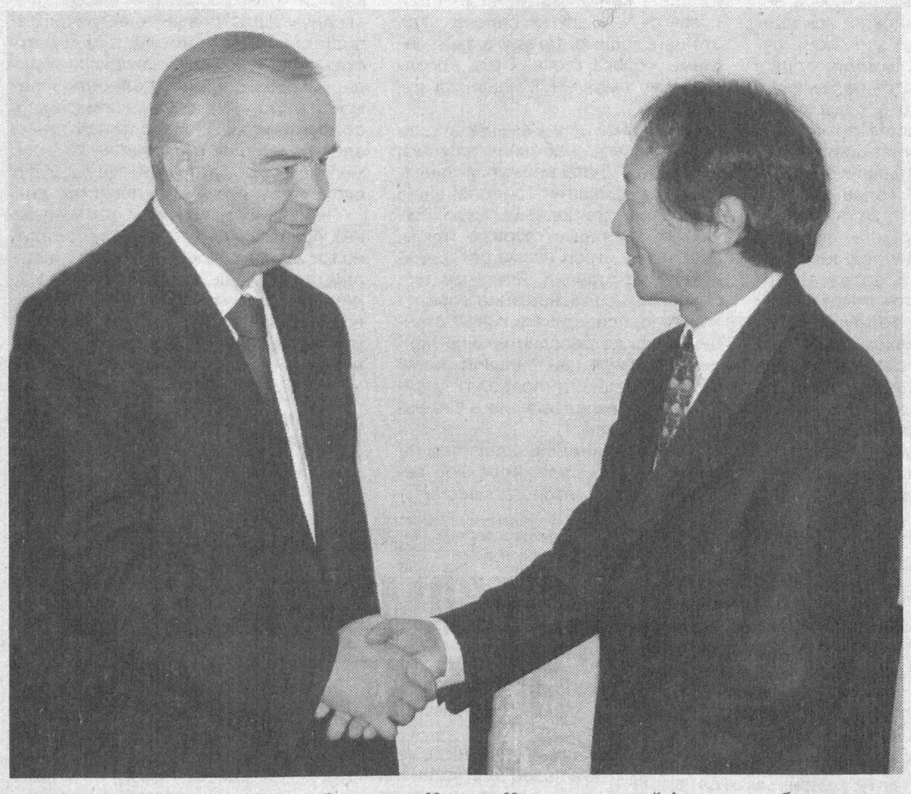

Президент Республики Узбекистан Ислам Каримов принял 13 ноября в резиденции Оксарой вице-президента Всемирного банка Шигео Катсу.

Узбекистан с первых лет независимости эффективно сотрудничает со Всемирным банком. Это международное финансовое учреждение является участником многих крупных проектов в нашей стране.

В ходе встречи Ислам Каримов отметил, что участие такого высокопоставленного представителя Всемирного банка в проходившей на днях в Ташкенте под эгидой Азиатского банка развития Министерской конференции по региональному экономическому сотрудничеству повысило престиж этого мероприятия.

Руководитель нашей страны подчеркнул, что высоко ценит усилия Всемирного банка по оказанию помощи в углублении экономических реформ в Узбекистане, и выразил надежду, что укрепление макроэкономической стабильности, введение полной конвертации национальной валюты по текущим международным операциям откроют новые возможности в данном направлении.

Приоритетными направлениями сотрудничества Узбекистана и Всемирного банка определены техническое переоснащение и модернизация агропромышленного комплекса путем внедрения водосберегающих технологий на ирригационных комплексах и насосных станциях, освоение технологий, позволяющих экономить энергию в электротехнической, химической и других отраслях промышленности, поддержка реформы коммунального хозяйства, образовательной системы посредством обеспечения компьютерной техникой средних школ и подсоединения их к Интернету, помощь в сфере здравоохранения путем оснащения сельских врачебных пунктов современной медицинской техникой, а также содействие в реформировании финансового сектора.

Состоялся подробный обмен мнениями по вопросам открытия новых совместных проектов, обсуждены новые направления взаимодействия.

Фото Д.ЮСУПОВА (УзА)

В ОЛИЙ МАЖЛИСЕ

Состоялось заседание Комитета Олий Мажлиса Республики Узбекистан по социальным вопросам и занятости.

На заседании, которое вела председатель комитета М.Сафаева, подробно обсуждался проект Государственного бюджета Республики Узбекистан на 2004 год.

Отмечалось, что политика Государственного бюджета на 2004 год разработана в соответствии с перспективами социально-экономического развития страны с учетом задач по обеспечению экономического роста.

Сокращение налогового бремени — один из рычагов экономического роста, расширения свободы действий предприятий. Им представляется больше возможностей для использования заработанных средств, создается почва для проявления инициативы. Все это будет отражаться на повышении темпов производства на основе стимулирования деятельности предприятий, росте объема валового внутреннего продукта (ВВП) и в конечном итоге — на повышении уровня жизни населения. Все эти аспекты определяют значение бюджета следующего финансового года в нашей экономической и социальной жизни, подчеркивалось на встрече.

Т.БАТЫРБЕКОВ (УзА)

Вести НДПУ

СОЗДАНЫ РАБОЧИЕ КОМИССИИ

На состоявшемся 13 ноября с.г. заседании Политисполкома ЦС НДП Узбекистана, которое прошло под председательством первого секретаря Центрального Совета Абдулхафиза Джалалова, рассмотрены важные вопросы внутрипартийной жизни и деятельности партии.

В соответствии с Уставом НДП Узбекистана в 2004 году пройдет отчетно-выборная кампания во всех звеньях партии и состоится ее очередной IV съезд. Чтобы они прошли на высоком организационном и политическом уровне, требуется тщательная подготовка к ним. Известно, что 2004 год является и годом выборов в представительные органы государственной власти в нашей стране. Обеспечение достойного участия партии в этом политическом событии требует необходимой подготовки. Учитывая все это, Политисполком сформировал Организационно-методическую и Информационно-аналитическую комиссии Центрального Совета по подготовке мероприятий, связанных с созывом IV съезда партии и оказанием практической помощи партийным организациям в проведении отчетно-выборной кампании, утвердил их составы.

Этим же постановлением Политисполкома руководители этих комиссий — главные консультанты ЦС партии Сабирджан Усманов и Михаил Ельшов наделены статусом секретарей Центрального Совета, а также полномочиями по координации деятельности местных партийных организаций в вопросах подготовки к очередному съезду НДП Узбекистана и введены в состав Секретариата ЦС.

Политисполком определил задачи вновь созданных комиссий и приоритеты их деятельности.

На заседании Политического исполнительного комитета Центрального Совета также было принято постановление об основных общепартийных мероприятиях, проводимых в организациях НДП Узбекистана в 2004 году, и рассмотрен ряд других вопросов.

ОПРЕДЕЛЕНЫ ПРЕДСЕССИОННЫЕ ЗАДАЧИ

10 ноября 2003 года состоялось заседание Секретариата Центрального Совета Народно-демократической партии Узбекистана. На нем рассмотрен вопрос об участии парламентской фракции партии в подготовке и проведении на высоком уровне XIII сессии Олий Мажлиса Республики Узбекистан второго созыва. Секретариат ЦС утвердил План мероприятий и состав Рабочей группы Центрального Совета по оказанию организационно-технической помощи фракции для обеспечения ее участия в сессии.

На заседании также были определены задачи редакций центральных газет партии, депутатов от НДПУ, партийных активистов, экспертов по обсуждению законопроектов, вносимых в повестку дня предстоящей сессии, обобщению и передаче поступающих по ним замечаний и предложений в Кенгаш и комитеты Олий Мажлиса, подготовке предсессионного заседания парламентской фракции партии.

Пресс-служба ЦС НДП Узбекистана

К 60-летию Академии наук Узбекистана

ПРЕЕМСТВЕННОСТЬ НАУЧНОЙ МЫСЛИ

Шесть лет назад Президент Ислам Каримов подписал Указ о возрождении в Хиве Хорезмской Академии Маъмуна. Сейчас это не только региональное подразделение Академии наук Узбекистана, но и уникальный исследовательский центр, сотрудники которого ведут плодотворные изыскания по более чем десяти актуальным направлениям в различных областях фундаментальной и прикладной науки.

— Ученые страны готовятся отметить шестидесятилетие Академии наук Республики Узбекистан. Конечно же, история узбекской науки гораздо глубже. Нас особенно вдохновляет, что на сессии ЮНЕСКО принято решение отметить с широким участием мировой общественности 1000-летие Академии Маъмуна, — сказал ее председатель, доктор биологических наук **К.САФАРОВ**. — Воссоздание собраний ученых говорит о логической преемственности научно-творческой мысли нашего народа, интеллектуальном наследии великих предков и научном потенциале их сегодняшних потомков. О духовной связи можно судить уже по научным темам, разрабатываемым учеными современной Академии Маъмуна.

Это исследования по истории узбекской национальной государственности в древнем и средневековом Хорезме, по определению роли, места и значения Хорезмского оазиса в этнической истории узбекского народа и многие другие изыскания, имеющие прикладной характер. Так, к примеру, только внедрение в сельскохозяйственное производство результатов разработок по теме «Проведение промывных поливов, подпитывание растений подземными грунтовыми водами и использование коллекторно-дренажных вод при орошении» в маловодные годы позволило получить условный экономический эффект более чем в 1,5 миллиарда сумов.

Сейчас в Академии Маъмуна трудятся два академика, восемь докторов и 24 кандидата наук, около 20 научных сотрудников — вдвое больше, чем шесть лет назад. Они продолжают исследования по десяти грантам Центра по науке и технологиям при Кабинете Министров республики, выигранным ими в начале нынешнего года. Среди отобранных проектов — разработки по истории и археологии, медицине, биологии и экологии, сельскому хозяйству, архитектуре и строительству. Результаты этих и других изысканий послужат дальнейшему развитию науки в нашей стране.

Т.ШАМАКОВ (УзА)

Постановление и его исполнение

РАЗВИТИЮ ДЕТСКОГО СПОРТА — ПОСТОЯННОЕ ВНИМАНИЕ

Больше года прошло со времени опубликования Указа Президента Республики Узбекистан «О создании Фонда развития детского спорта Узбекистана». Что же сделано за это время в Ташкентской области?

— За прошедший период почти все спортивные сооружения области полностью обеспечены спортивным инвентарем, — сказал директор областного отделения Фонда развития детского спорта Узбекистана **Рахмат ТИЛЛАЕВ**. — В настоящее время работают 49 стадионов, 620 спортивных залов, 24 плавательных бассейна, более трех тысяч спортивных площадок, два конно-спортивных комплекса.

При поддержке спонсоров капитально отремонтированы многие спортивные залы и площадки, более того, сданы в эксплуатацию 12 новых спортивных сооружений.

В Бекабаде по инициативе металлургического комбината и других предприятий построен новый спортивный комплекс. Молодежь имеет возможность посещать плавательный бассейн, беговые дорожки, площадки для тенниса, баскетбола, волейбола, две площадки для бадминтона и футбольное поле. Первая детско-юношеская школа и все учебные заведения города оснащены спортивным оборудованием. Даже в самых отдаленных кишлаках Паркентского, Пскентского, Ташкентского районов построены современные спортивные комплексы.

На эти цели областным отделением фонда было потрачено 1 миллиард 700 миллионов сумов. За счет спонсоров и родителей приобретено современное спортивное оборудование на 400 миллионов сумов.

В будущем году намечаем оснастить все специальные школы-интернаты и дома милосердия области, отремонтировать их стадионы и спортивные залы. Для этого у нас достаточно средств и возможностей.

Лутфулла СУВОНОВ (УзА)

Год махалли

ЧЕМ СЛАВЕН «ОЛМАЗОР»

Махалля «Олмазор» («Яблоневая роща») в городе Джизаке оправдала свое звучное название. В Год махалли она обзавелась шестигектарным земельным участком, часть которого использована под фруктовый сад, на другой выращивают овощи и бахчевые, снабжая ими жителей. В октябре сад пополнился новыми деревцами.

Руководит своеобразным коллективным хозяйством на окраине города махаллинский совет. А инициатором создания выступил его председатель, депутат Джизакского областного Совета народных депутатов Гани Обидов.

В Год махалли исполнилось 5 лет с тех пор, как в «Олмазоре» созданы детские и взрослые футбольные команды, построены спортивные площадки. И тут свое решающее слово сказал махаллинский совет. Здешних спортсменов опекают живущие в махалле заслуженный работник связи Узбекистана В.Кабулов и известный в городе предприниматель Х.Ибрагимов.

— Футболисты махалли регулярно участвуют в районных, областных и республиканских соревнованиях, — сказал председатель Джизакского областного отделения республиканского фонда «Махалля» Ш. Джураев. — И не безуспешно.

Икрам АХМЕТОВ
Джизакская обл.

ПЛАНЕТА СЕГОДНЯ

НА ВСТРЕЧУ НЕ ПРИШЛИ

Встреча президента Грузии Эдуарда Шеварднадзе с лидерами оппозиционного блока «Бурджанадзе-демократы» Нино Бурджанадзе и Зурабом Жвания, запланированная на вечер среды, не состоялась. Эдуард Шеварднадзе заявил журналистам, что он, председатель Центризбиркома Нана Девдариани и министр Автандил Джорбенадзе прождали представителей оппозиции полтора часа, но те так и не явились на встречу.

СПЕЦОПЕРАЦИИ В БАГДАДЕ

Американские военные провели в среду вечером две спецоперации в столице Ирака. Во время одной из операций, названной «Железный молот», в районе Багдада Эль-Садия было разрушено здание, которое «использовалось боевиками для встреч и подготовки терактов». В западной части Багдада была проведена вторая операция, начавшаяся после того, как партизаны около тюрьмы Абу Граиб обстреляли американских военных из миномета и попытались скрыться на автомобиле.

Говоря об отношении к событиям в Ираке, Премьер-министр Италии Сильвио Берлускони заявил, что итальянский военный контингент останется в этой стране, несмотря на теракт в Насирии. Теракт произошел в среду у штаба итальянской полиции в городе Насирия на юге Ирака. В числе жертв восемь местных жителей и 18 граждан Италии.

ЭПИДЕМИЯ ТИФА

В столице Таджикистана и в пограничных с Афганистаном районах республики отмечена масштабная вспышка брюшного тифа: госпитализированы несколько тысяч человек. Как заявляют медики, состояние больных значительно более тяжелое, чем при классическом течении этой инфекции. Причиной вспышки брюшного тифа стало загрязнение питьевой воды и несоблюдение правил личной гигиены самими пострадавшими.

БАЗА МОЖЕТ СТАТЬ АМЕРИКАНСКОЙ

Бывшая российская военно-морская база «Камрань» во Вьетнаме может быть передана в аренду вооруженным силам США. Соответствующие переговоры велись в ходе визита министра обороны Вьетнама Фам Ван Ча в Вашингтон. Об этом сообщает ежедневная газета «Газета» в материале, опубликованном в четверг. По мнению издания, главы оборонного и внешнеполитического ведомств США выразили крайнюю заинтересованность в использовании «Камрани» для нужд американских ВМС и корпуса морской пехоты.

ЗАЯВЛЕНИЕ МИТРОПОЛИТА КИРИЛЛА

Русская православная церковь открыта к диалогу по вопросу о проведении встречи Папы Римского Иоанна Павла II и Патриарха Алексия II, но она не должна стать просто протокольным мероприятием «для телекамер». Такое заявление в среду на пресс-конференции в Нью-Йорке сделал руководитель отдела внешних церковных связей Московского Патриархата митрополит Смоленский и Калининградский Кирилл.

По материалам интернет-сайта Lenta.ru, переданным 13 ноября

БИЗНЕС БАНК
В лучших традициях
BUSINESS BANK

O'ZBEKISTON XAVO YOLLARI
TOSHKENT
XALQARO AEROPORTI

Подписка-2004

КАЖДОЙ ПЕРВИЧКЕ — ПАРТИЙНУЮ ГАЗЕТУ!

В эти дни во всех первичных парторганизациях и райсоветах НДПУ разворачивается подписка на центральные периодические издания партии. Чтобы на деле реализовать девиз подписной кампании «Каждой первичке — партийную газету», нашим активистам предстоит убеждать потенциальных подписчиков горячим словом и личным примером.

Сегодня мы вновь напоминаем всем, кто участвует в подписной кампании, нашим друзьям и читателям «Голоса Узбекистана»: те, кто оформит подписку в отделениях связи, может воспользоваться карточкой, которую мы публикуем в нашей газете. Ее обязаны принять в любом отделении связи, даже если на обороте карточки нет стандартного уведомления, а напечатан обычный текст, так что вырезайте карточки и подписывайтесь на нашу газету.

Наш индекс в Каталоге подписных изданий — 121

ФМТ-1

"Ўзбекистон почтаси" Давлат-Акционерлик компанияси

АБОНЕНТЛИК Газета **121** Нашр индекси

ГОЛОС УЗБЕКИСТАНА

Обуна сони

2004 йил учун (ойлар бўйича)

1	2	3	4	5	6	7	8	9	10	11	12

Қаерга (почта индекси) (манзилгох)

Кимга (Фамилияси, исми ва отасининг исми)

ФМТ-1

п.в Жойи

Нашрга етказиш варақаси **121** Нашр индекси

ГОЛОС УЗБЕКИСТАНА

Обунани янги манзилга юбориш	Баҳоси	сўм	обуна сони
	Баҳоси	сўм	

2004 йил учун (ойлар бўйича)

1	2	3	4	5	6	7	8	9	10	11	12

Қаерга (почта индекси) (манзилгох)

Кимга

ФАКТЫ, СОБЫТИЯ, ИНФОРМАЦИЯ

Пресс-служба ЦС НДП Узбекистана сообщает:

В партийных организациях

В **Джизакском областном совете НДП Узбекистана** состоялся практический семинар. Его участниками стали первые секретари городских и районных советов и активисты партии. На нем рассмотрены вопросы организации проведения подписки на центральную партийную печать и подготовки к участию партийных организаций в предстоящих выборах в местные представительные органы государственной власти и даны конкретные рекомендации.

Пешкунский РС партии организовал беседу, в которой приняли участие ветераны, активисты партийных и молодежных организаций района. Руководители райсовета НДПУ, заместитель хокима района К.Ахмедов, представители местного центра «Маънавият ва маърифат», отделения МОД «Камолот» Р.Арсланов, Р.Ризаева рассказали о преобразованиях в стране за годы независимости, о некоторых принятых Олий Мажлисом законах, программных идеях и делах нашей партии, останавливались на вопросах активизации работы партийных организаций.

На местах продолжается проведение массовых мероприятий, посвященных двенадцатой годовщине со дня образования НДП Узбекистана. Так, на мероприятиях, состоявшихся в **Маргиланском городском** и **Хавастском районном советах партии** с участием актива, говорилось о деятельности партии и ее местных организаций за минувшие годы, о вопросах, которые они решают в настоящее время, и предстоящих задачах.

Активно участвует в проведении программы Года махалли **территориальная (первичная) партийная организация «Абдуллабий» Джалакудукского района**. Например, на днях по ее инициативе проведена встреча за «круглым столом» на тему «Махалля — зеркало нашей жизни». Председатели сельского схода граждан «Абдуллабий», махалли «Дустлик» О.Насыров, В.Муйдинов и другие в своих выступлениях затронули такие вопросы, как роль и значение махалли в общественно-политической жизни нашей страны, укреплении гражданского согласия и семьи, развитии добрых традиций, отправлении национальных обрядов, воспитании молодого поколения.

Представители жителей махалли «Коракурган», которая расположена в Мархаматском районе, собрались на встречу со своим аксакалом Т.Базаровым, награжденным орденом «Дустлик» в связи с 12-й годовщиной независимости Узбекистана. Первый секретарь **Мархаматского РС НДП Узбекистана** А.Абдужаббаров рассказал собравшимся о жизненном пути и деятельности аксакала, который много делает для улучшения бытовых условий жителей махалли, решения социальных вопросов, благоустройства территории, организации различных культурно-просветительских мероприятий.

ЦЕНА ЧИСТОЙ ВОДЫ

В Узбекистане уделяется первостепенное значение обеспечению жителей республики чистой питьевой водой. В этом направлении работает и коллектив института «Узбеккоммуналлойиха», который возглавляет опытный проектировщик Фархад Ниязходжаев.

Специалисты института совместно с зарубежными партнерами ведут работы, направленные на реконструкцию, расширение и строительство водопроводной сети. В их числе проекты совершенствования водоснабжения Бухары и Самарканда, Гулистана, Джизака, Карши и других городов. По проектам института ведется ремонт насосных станций, замена водяного и электрического оборудования, бурение скважин. Важно не только бесперебойно подавать питьевую воду населению, но и сократить ее потери.

Да, высока цена чистой воды, но государство идет на немалые затраты, чтобы люди в достатке получали ее. Ради этого трудятся и проектировщики «Узбеккоммуналлойиха». Здесь рядом с опытными специалистами работают молодые инженеры проекта Шерзод Парпиев, Рустам Газиев, Ольга Зотова, главный специалист архитектурно-строительного отдела Галина Мелихова и другие.

Начальник управления проектами Капитолина Царевская, проработавшая в институте более 40 лет, говорит: — Энергия молодых, многолетний опыт инженеров-проектировщиков старшего поколения являются по сути основой основ в нашей деятельности, гарантией успеха.

Усман УСМАНОВ

НА СНИМКЕ: главный специалист Замира Камилова, начальник управления проектами Капитолина Царевская и главный инженер проекта Гуломбек Камолов.

Фото автора

Курсом реформ

ДУМАЯ О БЛАГЕ ЛЮДЕЙ

Во всех сферах жизни у нас происходят зримые перемены. Взять, к примеру, строительство и коммунальное хозяйство. В развитии этих отраслей кровно заинтересованы без преувеличения все жители республики. Не случайно такое внимание со стороны государства у нас уделяется жилищному строительству, обеспечению населения водой, газом, электроэнергией.

В Самарканде в 2002 году фонд жилплощади возрос на 892 тысячи квадратных метров. В целях упорядоченного использования жилья в городе организованы 82 жилищных кооператива. Их деятельность обеспечена всеми необходимыми нормативными документами. Понятно, что новые кооперативы сталкиваются с экономическими сложностями. Для повышения эффективности их деятельности кооперативам переданы помещения площадью 1725 квадратных метров и необходимое техническое оснащение, выделены 67,6 миллиона сумов, кроме того, миллиардные средства направляются на замену и ремонт устаревшего оборудования.

Идет модернизация ветхих сооружений, обеспечивающих жителей Самарканда питьевой водой. В течение 2002-2003 годов сданы в эксплуатацию 24 технических объекта, что позволило улучшить водоснабжение. В прошлом году вступили в строй 8 артезианских колодцев. Улучшается положение и в районах области. Только в одном из них — Пайарыкском действует трехкилометровая сеть. В областном масштабе решено построить 16,6 километра водных линий, сегодня 7,1 километра водяных трасс уже сданы в эксплуатацию.

Очень важно рационально использовать питьевую воду. Для этого требуется ремонтировать, реставрировать водные магистрали, сооружать новые, причем оборудованные водомерными счетчиками. Делу помогают внешние инвестиции. Так, в прошлом году за счет кредитов Международного банка на эту деятельность выделено 26,2 миллиона долларов США.

Не забыта и проблема сброса воды. Скажем, в Сиабском районе города Самарканда в аварийном состоянии находилась насосная станция, затем она полностью вышла из строя. В результате грязная вода вытекала на территорию Сиабского базара, подтапливала даже исторические памятники. На устранение этих недостатков ассигнован один миллиард сумов. Вместо старой насосной станции возводится новая, более мощная. Параллельно сооружается трехкилометровая сеть сточной воды. В дальнейшем канализационные сети появятся и в других районах, где это необходимо. На улучшение системы сброса сточных вод дополнительно выделен 1 миллиард сумов.

Актуальной для Самарканда является задача снабжения теплом и энергией. Много внимания уделяется газификации, обеспечению населения природным газом. Заменяются старые газовые трубы, вводятся в строй новые распределительные станции. Ремонт и техническое переоснащение городской газораспределительной станции, а также дополнительное подсоединение к центральной линии Бухара—Ташкент позволят улучшить газораспределение в Самарканде в целом.

Особое внимание уделяется газификации на селе. Коренное переустройство газового обеспечения продолжается во многих кишлаках Булунгурского и Джамбайского районов, теперь «голубое топливо» пришло и в отдаленные кишлаки.

Важным и полезным считаем работу по установке газометрических счетчиков. Она по итогам девяти месяцев нынешнего года выполнена на 103,4 процента — установлены 79521 счетчик вместо 76900 по проекту. На подготовку к зимнему отопительному сезону, на обновление сети газовых труб, ремонт и другие работы затрачено 406 миллионов сумов, а в результате коренным образом улучшилось теплоснабжение в нашей области.

Многое делается для бесперебойной подачи электрической энергии. Вся территория Самарканда разбита на отдельные участки, каждый из них взяли под контроль квалифицированные специалисты, ускоренными темпами ремонтируются и восстанавливаются трансформаторы, вводятся в эксплуатацию новые электрические подстанции. К примеру, Кумушкентская линия, которая находится в Акдарьинском районе, полностью реконструирована, в Ургутском районе сооружается высоковольтная линия электропередачи, с вводом которой многие вопросы в этой сфере будут окончательно сняты с повестки дня.

Решение жилищных и коммунальных проблем требует немалых затрат, но государство идет на это, чтобы людям стало лучше жить. Забота о конкретном человеке, облегчение его повседневных забот, создание удобных условий для жизни — это и есть главная задача всех наших реформ.

Хайрулла ХУДОЙНАЗАРОВ,
проректор Самаркандского государственного университета, доктор технических наук, профессор

БДИТЕЛЬНОСТЬ ТАМОЖЕННИКОВ

Возможно, события, происшедшие в граничащем с Казахстаном Мирзачульском районе, послужат кому-то уроком.

Пять мотоциклов с колясками, которые один за другим следовали со стороны кооперативного хозяйства «Туркистон», привлекли внимание таможенников. Путь этому «каравану» был прегражден. Один из мотоциклистов попытался объехать таможенный пост. Однако из-за спешки он не справился с управлением и перевернутый мотоцикл придавил неумелого водителя. В тяжелом состоянии Н.Синдоров был доставлен в больницу, там он скончался.

Как было выяснено, члены этой группы купили у некоего жителя хозяйства «Хоразм» Арнасайского района 2,5 тонны хлопка по 100 сумов за килограмм, чтобы перепродать в соседней республике.

Теперь они будут держать ответ перед законом. (УзА)

Совместное узбекско-английское предприятие «Асклений-Свифт» выпускает гигиеническую медицинскую вату. За месяц из его ворот выходит 36 тонн продукции. Товар экспортируется в страны СНГ.

На предприятии работают 80 человек, в основном молодые люди. В будущем планируется расширить число рабочих мест. Для этого английская сторона предоставит дополнительное оборудование.

НА СНИМКЕ: оператор-упаковщик Дилором Юсуфжонова.

Фото Р.АКБАРАЛИЕВА

В партийных организациях

ПОМОГАЯ И СЛОВОМ, И ДЕЛОМ

В связи с предстоящими в 2004 году выборами в двухпалатный парламент страны и местные органы представительной власти партийные организации НДПУ целенаправленно и последовательно усиливают массово-политическую работу среди населения, делая упор на территориальные парторганизации. В избирательных округах создаются партийные группы, обновляется и укрепляется состав агитаторов и пропагандистов. Дополнительный импульс развертыванию идейно-политической работы среди населения придали назначенные на ноябрь-декабрь нынешнего года выборы в органы самоуправления граждан.

О том, что делается в этом направлении в Хамзинской районной парторганизации столицы, в беседе с нашим корреспондентом рассказывает первый секретарь райсовета партии Шавкат Мурадович ФАЙЗИЕВ.

— Руководствуясь решениями V пленума Центрального Совета НДПУ, Хамзинский райсовет, первичные партийные организации постоянно держат в поле своего зрения вопросы, связанные с разъяснением материалов двенадцатой сессии Олий Мажлиса республики, Закона о выборах в двухпалатный парламент страны. Этому были посвящены встречи и беседы «Реформа парламента и деятельность политических партий», «Чем вызван переход на двухпалатную структуру Олий Мажлиса?»

Законы, принятые на двенадцатой сессии Олий Мажлиса, заинтересованное обсуждение материалов сессии в первичных парторганизациях показывают их актуальность и необходимость для дальнейшей демократизации нашего общества. Сокращение срока воинской службы, оснащение армии новейшими техническими средствами и современным вооружением, поэтапный переход ее на профессиональную основу воспринимаются гражданами как гарантия надежной обороноспособности страны, укрепления дружественных отношений с соседними государствами.

Претворяя в жизнь решения пленумов Центрального Совета партии, Хамзинский райсовет, первичные партийные организации стремятся всемерно способствовать укреплению стабильности и демократизации общества, обеспечению нормальных условий жизни людей.

В этих целях районный совет совместно с аксакалами и активом махаллей систематически обсуждают на местах насущные жизненные проблемы и участвуют в их практическом решении. При этом на собраниях особо учитываются мнения ветеранов войны и труда, опыт старшего поколения. Все это способствует повышению политической активности населения, о чем свидетельствует рост числа членов НДПУ, которое после каждого собрания увеличивается на 5-6 человек.

Активно участвует райсовет в подготовке и проведении торжественных мероприятий и праздников. Так, в махаллях «Мукимий» и «Зебо Шамсутдинова» прошли встречи, посвященные Дню защиты детей. Среди приглашенных были директора школ, представители районного отдела народного образования. Дети восторженно встречали выступления артистов ансамбля «Орзу», которые дарили им самые любимые песни и мелодии.

А недавно по инициативе райсовета, территориальной партийной организации и фонда «Нуроний» в махаллю «Зебо Шамсутдинова» на празднование Дня учителей и наставников и Дня пожилых людей были приглашены ветераны войны и труда, наставники молодежи, аксакалы. С приветствием к ним обратились председатель фонда «Нуроний» Ю.Ибрагимов и старейший аксакал махалли И.Одилов. Для участников встречи был накрыт праздничный дастархан. Торжественности этому мероприятию добавило то, что председатель женсовета Р.Усманова вручила своим активисткам почетные грамоты и подарки.

Особое внимание районный совет, первичные парторганизации уделяют вопросам духовного воспитания и просвещения молодежи. Все мероприятия этой направленности районная парторганизация проводит совместно с фондом «Камолот», районным отделом народного образования, центром духовности и просветительства, махаллинскими советами, комиссией по работе с несовершеннолетними. Главной целью в соответствии с концепцией «Школа — махалля — семья» является воспитание подрастающего поколения физически крепким, духовно богатым, преданным своей Родине. С участием профессора Н.Н.Насритдиновой районный совет и территориальные парторганизации провели в махаллях «Бинокор», «Урта-Масжид», «Куйлик», а также в школах №№ 206, 215, 244 цикл бесед и дискуссий о моральном облике молодежи, этике поведения, о традициях и обычаях Востока.

Ответственные работники района Ш.Файзиева и М.Джунусова многое сделали для материальной поддержки школ и махаллей. При спонсорской помощи районного совета и первичных парторганизаций были организованы благотворительные акции для поддержки малоимущих и многодетных семей, детей-сирот и инвалидов.

Ряд массово-политических мероприятий, встреч и бесед был проведен в канун двенадцатой годовщины образования Народно-демократической партии Узбекистана.

ПРОСВЕЩАЯ, ВОСПИТЫВАТЬ

Социально-политическая поддержка проводимых в стране реформ, изучение материалов сессий Олий Мажлиса и выступлений Президента республики, пропаганда программных целей Народно-демократической партии Узбекистана — вот те основные направления, на которых Юнусабадский районный совет сосредоточивает свою массово-политическую и идеологическую деятельность.

По инициативе районной парторганизации совместно с Республиканским центром правового просвещения в учебных заведениях, в трудовых коллективах и по месту жительства населения проводились заседания за «круглым столом», диспуты, семинары на темы: «Перспективы перехода на двухпалатную систему парламента Узбекистана», «Парламентская реформа и деятельность политических партий», «Зачем нужен двухпалатный парламент?», «Депутат парламента завтрашнего дня».

Особое внимание районный совет уделяет воспитанию молодежи в духе преданности Родине, ее всестороннему развитию, повышению правовой культуры, а также социальной защите подрастающего поколения. Наряду с этим проводится целенаправленная работа по вовлечению в партию наиболее достойных представителей молодежи.

Совместно с фондами «Нуроний», «Махалля», «Камолот», центром «Маънавият ва маърифат», районным комитетом женщин проводятся различные культурно-просветительные мероприятия. В их числе «Молодежь — будущее нации», «Бракосочетание по закону и шариату», «Терроризм — враг прогресса», «Наркомания губит жизнь», «Рост политической культуры граждан — важное условие демократических преобразований».

Н.ЭШМЕТОВА,
секретарь Юнусабадского райсовета НДП Узбекистана

Страна и мир

КУРСОМ ГУМАНИЗМА ВМЕСТЕ С ЮНЕСКО

Независимость Узбекистана позволила установить тесные деловые контакты с ЮНЕСКО — Организацией Объединенных Наций по вопросам образования, науки и культуры. В 1993 году наша страна стала ее членом, а в 1996 году было подписано соглашение о создании Бюро этой организации в Ташкенте. При поддержке ЮНЕСКО отмечались юбилеи Мирзо Улугбека, Амира Темура, имама ал-Бухари, ал-Фаргани, А.Гиждувани и других выдающихся наших соотечественников. Под ее эгидой праздновались 2700-летие «Авесты» и Шахрисабза, 2500-летие Бухары, Хивы, Термеза. ЮНЕСКО учредила международную золотую медаль имени Абу Али ибн Сино, отмечая ею ученых, добившихся крупных успехов в области медицины. Получила широкую поддержку ЮНЕСКО Национальная программа подготовки кадров, разработанная в Узбекистане в 1997 году.

16 ноября 1995 года Генеральная конференция ЮНЕСКО приняла «Декларацию принципов толерантности». Как известно, латинское слово «толерантность» означает терпимость, умение без вражды относиться к чужому мнению, характеру... Декларация настраивает людей противостоять насилию, отчуждению и дискриминации в отношении национальных, этнических, религиозных и языковых групп, что, к сожалению, еще встречается в ряде точек планеты. Этот благородный призыв ЮНЕСКО в числе многих других государств подписал и Узбекистан. Ибо это отвечает коренным интересам нашего народа, вытекает из его менталитета.

История Узбекистана свидетельствует о том, что здесь тысячелетия не было межрелигиозного противостояния, не было войн на этнической основе. Многие мыслители края уже в IX-XII веках сочетали в себе религиозное мировоззрение и энциклопедическую образованность.

Толерантность востребована и теперь, когда в Узбекистане создается демократическое, правовое общество. В этих условиях независимый Узбекистан испытывает постоянную поддержку ЮНЕСКО. Так, по инициативе Президента Узбекистана И.Каримова и Генерального директора ЮНЕСКО К.Мацуура в сентябре 2000 года в Ташкенте состоялся Международный конгресс ЮНЕСКО по межрелигиозному диалогу и культуре мира.

ЮНЕСКО оказывает содействие в развитии народного прикладного искусства, в частности, в осуществлении проекта «Голубая керамика Самарканда», по ее инициативе созданы традиционные ковровые мастерские в Бухаре и Хорезме. Эта организация активно поддержала идею регулярного проведения в Узбекистане международного музыкального фестиваля «Шарк тароналари» («Мелодии Востока»).

В ноябре 1998 года в Ташкенте состоялось заседание 155-й сессии Исполнительного Совета ЮНЕСКО (заметим, что такое выездное заседание — редчайшее явление, оно было проведено в Узбекистане как исключение). Председатель Исполсовета господин Пол Патаки после завершения сессии заявил, что был поражен глубокой осведомленностью Президента Ислама Каримова обо всех направлениях деятельности ЮНЕСКО. Радует его высокая оценка роли этой организации. Символично, что Узбекистан на практике уже претворяет в жизнь многие принципы культуры мира, содержащейся в нашей декларации. Узбекистан — страна прочных традиций, однако это одновременно и страна, смотрящая в будущее. Осознавая все трудности, связанные с грузом прошлого, мы приветствуем достигнутые Узбекистаном успехи, — отметил Пол Патаки.

Абдулла АБДУНАБИЕВ,
доктор исторических наук, профессор Университета информационных технологий

На городские темы

ОСЕННЕЕ МОРЕ ЦВЕТОВ

Испокон веков людей тянет к прекрасному. И одно из самых ярких проявлений этого чувства — любовь к цветам. А в некоторых странах люди живут за счет этого пристрастия. Далеко за примером ходить не надо, это — Голландия, прославившаяся на весь мир своими изумительными тюльпанами. Английские парки и газоны являются эталоном высокого искусства выращивания цветов, деревьев и кустарников. Японцы обрели всемирную славу благодаря икебане — прекрасным композициям из цветов и растений.

Наша страна с ее благоприятным климатом также позволяет почти круглый год выращивать цветы всех сортов и оттенков. К примеру, в Намангане стало традицией ежегодно проводить «Гуллар базъзими» — бал цветов. Каждая организация, каждое учреждение и предприятие приносят в самый главный городской парк цветы, выращенные их сотрудниками. И что характерно, это не «обязаловка» со стороны вышестоящих организаций, а чисто добровольная инициатива самих горожан. Поэтому, наверное, и называют Наманган городом цветов.

Столица республики также решила не отставать в подобных начинаниях. Первая осенняя выставка цветов «Ландшафтный дизайн. Осень 2003» проходила недавно в Центральном выставочном зале Академии художеств Узбекистана.

Организаторы проекта — ООО «Газон маркази» и Центральный выставочный зал Академии художеств поставили перед собой цель — ознакомить широкую общественность с новыми направлениями в садово-парковом искусстве, ландшафтном дизайне, фито-дизайне, оформлении интерьера помещений, искусстве аранжировки цветочных композиций.

Пропустить такое событие райсовет НДПУ Яккасарайского района никак не мог. Ведь в нашем районе расположено несколько высших и средних учебных заведений, где готовят художников, артистов, специалистов в других направлениях искусства.

На выставку были приглашены активисты партии и студенческая молодежь. В течение двух дней этот замечательный праздник посетили студенты художественного факультета и дизайна Ташкентского государственного педагогического университета имени Низами, Ташкентского колледжа эстрадно-циркового искусства, коммерческого техникума, методисты и воспитатели дошкольных детских учреждений района.

Благодаря предоставленной возможности они получили новый импульс к восприятию прекрасного, обогатили свои познания в искусстве аранжировки цветочных композиций.

Со своей стороны Яккасарайский районный совет НДП Узбекистана выражает глубокую признательность организаторам выставки, руководителю Центрального выставочного зала Академии художеств Узбекистана Эльмире Рахимовне Ахмедовой, председателю организационного комитета выставки Роксане Васильевне Ставчанской за оказанную поддержку и радушный прием наших активистов.

Г.КАРИМОВА,
консультант Яккасарайского райсовета НДП Узбекистана

Пестрая планета

КЛУБ ТРОЙНЯШЕК

Необычный клуб создан в Эстонии.

Его членами являются семьи с тройняшками. Для республики, в которой зафиксирован так называемый «отрицательный рост» населения, рождение тройни — потрясающее событие. Председательствует в клубе Инес Якобсон, у которой 11 лет назад родилось сразу три сына. Такие события происходят в Эстонии все реже.

ШЕФА ПОЛИЦИИ ЛИШИЛИ ПРАВ

После того как шеф полиции румынского города Фокшани проехал на красный свет, его лишили прав.

Вдобавок в городской администрации Георгу Негоитеску намекнули, что после такого вопиющего безобразия они хотят как можно скорее увидеть рапорт о его отставке.

ПОЖАЛЕЛА ПРОДУКТЫ

Помня, что путь к сердцу мужчины лежит через желудок, Лаура Морагос из Барселоны пригласила к себе домой ухажера и наготовила ему деликатесов.

Однако по какой-то причине юноша в тот вечер к ней не пришел. Чтобы добро не пропадало, Лаура съела все, что было на столе. Организм девушки не выдержал такого обилия жирной и острой пищи, и бедняга скончалась по дороге в больницу.

По материалам зарубежной печати подготовила А.ПЕРЧЕНКО

ТЕЛЕВИДЕНИЕ

ПОНЕДЕЛЬНИК, 17

«Ўзбекистон» телеканали

5.15 Рамазон тухфаси. «Меҳнатдан келса бойлик».
5.35 Мумтоз наволар.
5.50 «Дўппи». Телефильм.
6.00 «Ассалом, Ўзбекистон!»
8.00-8.45 «Таҳлилнома».
8.45 «Камалак». Болалар учун кинодастур.
9.45 «Маҳалламиз стадиони». Спорт дастури.
10.00, 12.00, 14.00, 18.00 Янгиликлар.
10.05 «Мио, болагинам Мио». Бадиий фильм.
11.40 Ўзбекистон телерадиокомпанияси камер оркестрининг концерти.
12.05 «Кўрсатувдан-кўрсатувгача».
12.25 «Ўзбекистон ифтихори». И. Тўлаганова.
12.50 «Қиш сонатаси». Телесериал.
14.10 «Олтин дала». Дам олиш дастури.
14.40 «Эзгу мақсад йўлида».
15.20 «Қўшиғимиз Сизга армуғон».
15.40 ТВ-анонс.
15.45 «Қалқон».
16.00 ТВ-клип.
«Болалар сайёраси»:
16.05 1. «Чек». Теленовелла.
2. «Олтин тож». Телевизион ўйин.
17.05 Рамазон тухфаси. «Эҳсон».
17.25 «Иқтидор». Телешоу.
18.10 Бир жуфт қўшиқ.
18.25 «Эл саломатлиги йўлида».
18.40 «Мулкдор».
19.00 «Бахтли воқеа». Телелотерея.
19.25, 19.55, 20.25, 21.00 Эълонлар.
19.30 «Ахборот» (рус тилида)
20.00 Оқшом эртаклари.
20.15 Биржа ва банк хабарлари.
20.30 «Ахборот».
21.05 2003 йил - Обод маҳалла йили. «Кўпчилик қаторида».
21.25 Тасанно.
21.30 «Ошин». Телесериал.
22.00 «Ўзбектелефильм» студияси намойиш этади: «Тўкинлик». Хужжатли фильм премьераси.
22.50 «Ахборот-дайжест».
23.10-23.15 Ватан тимсоллари.

«Ёшлар» телеканали

17.00 Кўрсатувлар дастури.
17.05 «Янги авлод» студияси: Ҳамма нарсани билишни истайман, Болалар шеърияти.
17.30 «Олтин мих». Мультфильм.
17.40 «Галаба онлари». Бадиий фильм. 2-қисм.
18.30 ТВ - анонс.
18.35 Тафаккур ёлқинлари.
18.50 Олтин мерос.
18.55, 21.55 Иклим.
19.00 Давр.
19.35 ТВ – анонс.
19.40 Ёшлар овози.
20.00 Мусиқий лаҳзалар.
20.10 Сув – ҳаёт манбаи.
20.15 Илдиз ва япроқ.
20.35 ТВ - адвокат.
20.40, 21.25, 22.35 Эълонлар.
20.45 «Гвадалупе». Телесериал.
21.30 Қишлоқдаги тенгдошим.
21.50 Олтин мерос.
22.00 Давр.
22.40 ТВ-анонс.
22.45 «Ёшлар» телеканалида спорт дастури: Интерфутбол.
23.35 -23.40 Хайрли тун.

Телеканал «Тошкент»

17.10 Программа передач.
17.20 Сериал на ТТВ. «Дом собаки».
17.45 Экран детям.
17.55 «Международные новости».
18.00, 20.50 Телегазета «Экспресс».
18.10 «Медицина для Вас».
18.30, 20.00, 20.35, 22.05 Информационная программа «Пойтахт».
18.45 «Табриклаймиз-кутлаймиз».
19.15 «Хориж хабарлари».
19.20 Сериал на ТТВ. «После 2000 года».
20.20 «Avto-news».
21.00 «Узбекистон Конституцияси-истиклолимиз комуси».
21.25 Сериал на ТТВ. «Цыганское счастье».
22.25 Кинооко. «Легенды осени».
23.25-23.30 Спокойной ночи, город !

Международный телеканал

ОРТ. 7.00 – 8.30.
17.30 Программа передач.
17.35 «Вести».
17.45 «Парле ву франсе?»
18.10 «Узбектелефильм» представляет:«Мафтункор кабутар».
18.25 «Приватизация: шаг за шагом».
18.45 «Евроньюс» Новости».
19.00 «Земля любви, земля надежды». Сериал.
20.00 «Жди меня».
21.00 «Время».
21.30 «Бизнес-ревю».
21.35 «Узбектелефильм» представляет: «Олимпиадада Узбекистан одимлари».
22.00 Кинематограф: «Гранд-отель». Художественный фильм.
23.45 «Ахборот».
00.20 «Спокойной ночи!»

30-й канал

16.55 гача профилактика ишлари.
16.55 Дастурнинг очилиши
17.00 «Познавательная программа»
17.30 «Теле-хамкор»
18.00 Кино. «Русское поле», детектив
19.30 «Ошикона»
19.45 «Марш Турецкого», сериал
20.45 «Теле-хамкор»
21.20 «Спокойной ночи, малыши!»
21.30 Кино. «Полицейский из Беверли Хиллз», комедия
23.15 Спорт на «30-м» Профессиональный бокс
24.00 Программа передач

Первый канал

6.00 Телеканал «Доброе утро».
8.30, 18.20 Выборы-2003.
9.00, 12.00, 15.00, 18.00 Новости.
9.05 Комедия «Особенности национальной рыбалки».
11.00 Документальный детектив. «Иномарки от мертвых душ. Дело 2003 года».
11.40 Следствие ведет Колобков.
12.10 Город женщин.
13.10 Борис Невзоров в детективе Сериал.
15.20 «Фабрика звезд-3».
15.30 Угадай мелодию» с Валдисом Пельшем.
16.00 Сериал «Берег мечты».
17.00 «Большая стирка» с Андреем Малаховым.
19.00 «Земля любви, земля надежды». Сериал.
20.00 Жди меня.
21.00 Время.
21.30 Боевик «Подводная лодка U-571» (США).
23.40 Криминальная Россия. «Смертельный звонок».
1-я серия.
0.10 Мировая премьера. «История Кеннеди». Фильм 2-й.
1.00 «Новый день». Теория невероятности. «Физиономика»; «Русский экстрим».
2.00 Триллер «Двойное убийство» (Франция - Италия).

Россия

3.00 «Доброе утро, Россия!»
6.45 Игорь Петренко и Ольга Филиппова в фильме «Кармен».
8.50 «В Городке».
9.00, 12.00, 15.00, 18.00 Вести.
9.30,. 12.10, 14.40, 18.30 Местное время. Вести-Москва.
9.50 «Короткое замыкание». Ток-шоу.
10.50 Вести недели.
11.45, 14.30, 22.25, 2.45 Вести. Дежурная часть.
12.30 «Что хочет женщина». Ток-шоу Елены Яковлевой.
13.30 Сериал «Леди Мэр».
15.10 Сериал «Бандитский Петербург».
16.10 Мелодрама «Ундина».
17.00 «Выборы-2003».
18.50 «Спокойной ночи, малыши!»
18.55 Сериал Дмитрия Месхиева «Линии судьбы».
20.00 Сериал «Оперативный псевдоним».
21.00 «Вести+».
21.20 Премьера. «Убийство Кеннеди. 13-я версия».
1-я серия.
22.15 «Народный артист».
22.40 «Синемания».
23.15 «Дорожный патруль».
23.30 Пьер Ришар в комедии «Злоключения Альфреда» (Франция).
1.00 Канал «Евроньюс» на русском языке.

ТВ-3

8.00 Путешествия по России.
8.30 «Победоносный голос верующего».
9.30 Фильм «Операция «Верните лапочку» (США).
11.30 Фильм «Телохранитель» (Франция).
13.30 Фильм «Фатальная ошибка» (США).
15.30, 20.30 Сериал «Борьба за выживание» (США).
16.00 Фильм «Пограничный пес Алый».
17.30 Фильм «Правила боя» (США).
20.00, 3.30 Сериал «Остаться в живых».
21.00 Фильм «Пустить под откос» (США).
23.00 Фильм «Путь дракона» (США).
1.00, 4.00 Сериал «Истории о привидениях».
1.30 Фильм «Синий тигр против якудзы» (Япония).

ВТОРНИК, 18

«Ўзбекистон» телеканали

5.15 Рамазон тухфаси: «Эҳсон».
5.35 Олтин мерос.
5.50 «Ўзбектелефильм» студияси намойиш этади: «Хаёл».
6.00 «Ассалом, Ўзбекистон!»
8.00-8.35 «Ахборот».
8.35, 17.55 ТВ-маркет.
8.40 Газеталар шарҳи.
9.00 «Сехрли оқу». Мультфильм.
9.20 «Мулкдор».
9.40 «Рангин дунё».
10.00, 12.00 , 14.00, 18.00 Янгиликлар.
10.05 «Кимматга тушган ҳузур-ҳаловат». Бадиий фильм.
11.25 Волейбол бўйича Ўзбекистон чемпионати. Супер лига.
11.55, 12.55 ТВ-анонс.
12.05 «Кўпчилик қаторида».
12.25, 13.50 ТВ-клип.
12.35 «Петянинг орзуси». Мультфильм.
13.00 «Хаёт ва қонун».
13.20 «Ошин». Телесериал.
14.10 «Олимп сари йўл». Спорт дастури.
14.25 «Эл саломатлиги йўлида».
14.40 Мусиқий танаффус.
14.45 NHK тақдим этади: «Буюк Ипак йўли». Телесериал.
15.35 «Бизнес ҳафта».
15.50 «Адабий жараён».
16.05 «Ватанимга хизмат қиламан».
17.05 Рамазон тухфаси. «Меҳмондорчилик одоби».
17.25 «Саргузаштлар ороли». Телешоу.
18.10 «Куйла, ёшлигим».
18.25 «Олтин бешик».
18.45 «Тафсилот».
19.00 «ТВ Бинго миллионер». Телелотерея.
19.25, 19.55, 20.25, 21.00 Эълонлар.
19.30 «Ахборот» (рус тилида)
20.00 Оқшом эртаклари.
20.15 FCN «Ўзбекистон янгиликлари» (инглиз тилида)
20.30 «Ахборот».
21.05 «Истеъмолчи».
21.25 «Санъат дўстликка чорлайди».
21.45 «Ошин». Телесериал.
22.45 «Ахборот-дайжест».
23.05-23.10 Ватан тимсоллари.

«Ёшлар» телеканали

6.55 Кўрсатувлар дастури.
7.00 «Мунаввар тонг». Информацион дам олиш дастури.
9.00 Давр.
9.15 ТВ - анонс.
9.20 «Янги авлод» студияси: Катта танаффус.
9.45 «Мульттомоша».
10.00 Тонгги сериал: «Рамаяна».
10.35 Саломатлик сирлари.
10.55 ТВ – анонс.
11.00 «Давр» ҳафта ичида.
11.35 ТВ - адвокат.
11.40 «Гвадалупе». Телесериал.
12.20 Бизнес академия.
12.35 Ёшлар овози.
12.55 Минг бир ривоят.
13.00 Давр.
13.10 ТВ - анонс.
13.15 Болалар учун мультсериал: «Ака-ука Гримм эртаклари».
13.40 «Янги авлод» студияси: Ҳамма нарсани билишни истайман, Болалар шеърияти.
14.05 Интерфутбол.
15.45 Мусиқий лаҳзалар.
15.55 Қишлоқдаги тенгдошим.
16.15 Жаҳон жуғрофияси.
17.05 Кўрсатувлар дастури.
17.10 «Янги авлод» студияси: Дунё ва болалар.
17.30 «Ердамчилар». Мультфильм.
17.40 Солиқ ҳақида саволлар.
17.55 «Япониянинг боқий маданияти». Сериал 12-қисм.
18.15 Болажон.
18.30 Автопатрул.
18.50 Олтин мерос.
18.55, 21.55 Иклим.
19.00 Давр.
19.35 «Давр» - интервью.
19.50 Мусиқий лаҳзалар.
20.00 Ёшлар овози.
20.20 Дайдор.
20.40, 21.20, 22.35 Эълонлар.
20.45 «Гвадалупе». Телесериал.
21.30 «Умр дафтари» туркумидан: «Абдулла Орипов». Видеофильм 1-қисм.
21.50 Олтин мерос.
22.00 Давр.
22.40 ТВ-анонс.
22.45 «Ёшлар» телеканалида спорт дастури: 1.Нокаут, 2.Теннис.
23.45 – 23.50 Хайрли тун.

Телеканал «Тошкент»

17.10 Программа передач.
17.20 Сериал на ТТВ. «Дом собаки».
17.40 Мультфильм.
17.55 «Международные новости».
18.00, 20.50 Телегазета «Экспресс».
18.10 «Экран детям».
18.30, 20.00, 21.40, 22.15 Информационная программа «Пойтахт».
18.45 «Табриклаймиз-кутлаймиз».
19.15 «Хориж хабарлари».
19.20 Сериал на ТТВ. «После 2000 года».
20.20 «Всё о туризме».
21.00 Сериал на ТТВ. «Цыганское счастье».
21.55 «Хамшахарлар».
22.00 Давр.
22.40 ТВ-анонс.
22.45 «Ёшлар» телеканалида спорт дастури: 1.Нокаут, 2.Теннис.
23.45 – 23.50 Хайрли тун.

Телеканал «Тошкент»

17.10 Программа передач.
17.20 Сериал на ТТВ. «Дом собаки».
17.45 Экран детям.
17.55 «Международные новости».
18.00, 20.50 Телегазета «Экспресс».
18.10 «Экран детям».
18.30, 20.00, 21.40, 22.15 Информационная программа «Пойтахт».
18.45 «Табриклаймиз-кутлаймиз».
19.15 «Хориж хабарлари».
19.20 Сериал на ТТВ. «После 2000 года».
20.20 «Всё о туризме».
21.00 Сериал на ТТВ. «Цыганское счастье».
21.55 «Хамшахарлар».
22.35 Кинооко. «Легенды осени».
23.35-23.40 Спокойной ночи, город !

Международный телеканал

ОРТ. 7.00 – 8.30.
17.30 Программа передач.
17.35 «Вести».
17.45 «Родная природа».
17.55 «Мультсеанс».
18.20 «Узбектелефильм» представляет: «Пусанда медаллар ёғдуси».
18.50 «Земля любви, земля надежды». Сериал.
19.50 «Нина». Сериал.
21.00 «Время».
21.30 Жерар Депардье в комедии «Кража по-французски».
23.30 «Ахборот».
00.05 «Спокойной ночи!»

30-й канал

9.00 Дастурнинг очилиши
9.05 «Теле-хамкор»
9.30 Детский час
10.15 «Пауэр Рейнджерс, или могучие рейнджеры», сериал
10.40 «Познавательная передача»
11.10 «Сан Тропе», телесериал
12.00 «Полицейский из Беверли Хиллз», комедия
13.30 «Она написала убийство», телесериал
14.10 Детский час
14.40 «Ошикона»
15.00 «Телешоу»
16.00 «Империя кикбоксинга»
16.40 Док.сериал
17.30 «Теле-хамкор»
18.00 Кино. «Любимчик бога», остросюжетный фильм
19.30 «Ошикона»
19.45 «Марш Турецкого», сериал
20.45 «Теле-хамкор»
21.20 «Спокойной ночи, малыши!»
21.30 Кино. «Полицейский из Беверли Хиллз 2», комедия
23.15 Спорт на «30-м»
24.00 Программа передач

Первый канал

6.00 Телеканал «Доброе утро».
8.30, 18.20 Выборы-2003.
9.00, 12.00, 15.00, 18.00 Новости.
9.05, 18.50 «Земля любви, земля надежды». Сериал.
10.00 Комедия «Воздушные приключения». 1-я серия (Великобритания - США).
11.40 Дисней-клуб. «Ким Пять-с-плюсом».
12.10 Город женщин.
13.10 А.Пороховщиков в фильме «Город принял».
15.20, 1.10 «Фабрика звезд-3».
15.30 Угадай мелодию» с Валдисом Пельшем.
16.00 Сериал «Берег мечты».
17.00 «Большая стирка» с Андреем Малаховым.
19.50 Сериал «Нина».
21.00 Время.
21.30 Жерар Депардье и Харви Кейтель в комедийном боевике «Ограбление по-французски» (Канада - Великобритания).
23.30 Ночное «Время».
23.50 Мировая премьера. «История Кеннеди». Фильм 3-й.
0.40 «Новый день». «Сканер».
1.30 Фильм «Сердце - пламенный мотор» (США).

Россия

3.00 «Доброе утро,. Россия!»
6.45, 18.55 Сериал Дмитрия Месхиева «Линии судьбы».
7.45 «Не скуЧАЙ!» с Михаилом Евдокимовым.
8.45, 11.50, 14.30, 22.25, 2.45 Вести. Дежурная часть.
9.00, 12.00, 15.00, 18.00 Вести.
9.30, 12.10, 14.40, 18.30 Местное время. Вести-Москва.
9.50 «Короткое замыкание». Ток-шоу.
10.50, 20.00 Сериал «Оперативный псевдоним».
12.30 «Что хочет женщина». Ток-шоу Елены Яковлевой.
13.30 Сериал «Леди Мэр»
15.10 Сериал «Бандитский Петербург».
16.10 Мелодрама «Ундина».
17.00 «Выборы-2003».
18.50 «Спокойной ночи, малыши!»
21.00 «Вести+».
21.20 «Убийство Кеннеди. 13-я версия». 2-я серия.
22.15 «Народный артист».
22.40 Остросюжетный фильм «Эпоха» (США).
0.40 «Дорожный патруль».
0.55 «Агентство одиноких сердец».
1.20 Сериал для полуночников. «Ангелы Чарли».
2.15 Канал «Евроньюс» на русском языке.

ТВ-3

8.00, 3.30 Путешествия по России.
8.30 «Победоносный голос верующего».
9.30 Фильм «Телохранитель» (Франция).
11.30 Фильм «Путь дракона».
13.30 Фильм «Самооборона» (Канада).
15.30, 20.30 Сериал «Борьба за выживание».
16.00 Фильм «Соломенная шляпка». 1-я серия.
17.30 Фильм «Новый кулак ярости» (Гонконг).
20.00 Сериал «Остаться в живых».
21.00 Фильм «Дамский угодник» (США).
23.00 Фильм «Утопленник» (Англия).
1.00, 4.00 Сериал «Истории о привидениях».
1.30 Фильм «Пустить под откос».

СРЕДА, 19

«Ўзбекистон» телеканали

5.15 Рамазон тухфаси. «Меҳмондорчилик одоби».
5.35 Мумтоз наволар.
5.50 «Зардўзлар». Телефильм.
6.00 «Ассалом, Ўзбекистон!»
8.00-8.35 «Ахборот».
8.3 5 ТВ-маркет.
8.40 Газеталар шарҳи.
9.00 «Ўзбектелефильм» студияси намойиш этади: «Номаълум Қизилқум».
9.25 «Олтин бешик».
9.45 «Тафсилот».
10.00, 12.00, 14.00, 18.00 Янгиликлар.
10.05 «Қадимги шўхликлар». Бадиий фильм.
11.15 «Шарқ тароналари».
11.30 Волейбол бўйича Ўзбекистон чемпионати. Супер лига.
12.05 «Қўнғироқгул». Мультфильм.
12.25 ТВ-клип.
12.35 «Истеъмолчи».
12.55 «Ошин». Телесериал.
13.55, 15.45 ТВ-анонс.
14.10 «Портретга чизгилар».
14.30 Кундузги сеанс: «Муҳаббат тилсими». Бадиий фильм.
15.50 «Ягона оилада».
16.20 Давр садолари фестивали.
16.40 «Қизиқарли учрашувлар».
17.05 Рамазон тухфаси. «Жаннат оналар оёғи остида».
17.25 «Қўшиғим - жон қўшиғим».
18.10 «Фуқаролик жамияти сари».
18.25 «Алпомиш авлодлари». Спорт дастури.
18.45 «Қалб гавҳари».
19.05 ТВ-клип.
19.10 «Хаётимиз қомуси».
19.25, 19.55, 20.25, 21.00 Эълонлар.
19.30 «Ахборот» (рус тилида)
20.00 Оқшом эртаклари.
20.15 Бир жуфт қўшиқ.
20.30 «Ахборот».
21.05 «Муносабат».
21.35 ТВ-клип.
21.40 «УзДЭУ авто Сиз учун».
21.55 «Қиш сонатаси». Телесериал.
23.05 «Ахборот-дайжест».
23.25-23.30 Ватан тимсоллари.

«Ёшлар» телеканали

6.55 Кўрсатувлар дастури.
7.00 «Мунаввар тонг». Информацион дам олиш дастури.
9.00 Давр.
9.15 ТВ - анонс.
9.20 «Янги авлод» студияси: Дунё ва болалар.
9.40 Тонгги сериал: «Рамаяна».
10.15 «Давр» - интервью.
10.30 Тараққиёт уфқлари.
10.50 ТВ-анонс.
10.55 Солиқ ҳақида саволлар.
11.10 Илдиз ва япроқ.
11.30 «Гвадалупе». Телесериал.
12.10 Ёшлар овози.
12.30 «Умр дафтари» туркумидан: «Абдулла Орипов». Видеофильм 1-қисм.
12.50 Мусиқий лаҳзалар.
13.00 Давр.
13.10 ТВ – анонс.
13.15 Болалар учун мультсериал: «Ака-ука Гримм эртаклари».
13.40 Болажон.
13.55 «Ўзбектелефильм» студияси намойиш этади: «Қушлар».
14.10 Ёшлар тележаналида спорт дастури: 1 Нокаут. 2 Теннис.
15.10 Мусиқий лаҳзалар.
15.20 Менинг маҳаллам.
15.30 Автопатрул.
15.50 Дайдор.
16.10 «Учинчи сайёра». Маърифий дастури.
17.20 ТВ - анонс.
17.25 Кўрсатувлар дастури.
17.30 «Янги авлод» студияси: Оқ кабутар.
17.50 «Нонни босган қизча». Мультфильм.
18.00 Ёшлар овози.
18.20 Чемпион сирлари.
18.40 Каталог.
18.50 Олтин мерос.
18.55, 21.55 Иклим.
19.00 Давр.
19.35 ТВ - анонс.
19.40 Очил дастурхон.
20.00 Спорт-лото.
20.10 Сув – ҳаёт манбаи.
20.15 Мусиқий лаҳзалар.
20.30 ТВ - адвокат.
20.35, 21.20, 22.35 Эълонлар.
20.40 «Гвадалупе». Телесериал.
21.25 «Умр дафтари» туркумидан: «Абдулла Орипов» 2-қисм.
21.45 Олтин мерос.
22.00 Давр.
22.40 ТВ-анонс.
22.45 «Ёшлар» телеканалида спорт дастури: Интерфутбол.
23.35-23.40 Хайрли тун.

Телеканал «Тошкент»

17.10 Программа передач.
17.20 Сериал на ТТВ. «Дом собаки».
17.45 Экран детям.
17.55 «Международные новости».
18.00, 20.40 Телегазета «Экспресс».
18.10 «Музыкальная гостиная».
18.30, 20.00, 21.15, 22.55 Информационная программа «Пойтахт».
18.45 «Табриклаймиз-кутлаймиз».
19.15 «Хориж хабарлари».
19.20 Сериал на ТТВ. «После 2000 года».
20.20 «Аёл-она, мураббий, рахбар» телеклуби.
20.55 «Химоя».
21.30 «Профессионал».
21.40 «Новая экономика».
22.15 Сериал на ТТВ. «Цыганское счастье».
23.15 Кинооко. «История Одри Хепберн».
00.55-1.00 Спокойной ночи, город!

Международный телеканал

ОРТ. 7.00 – 8.30.
17.30 Программа передач.
17.35 «Вести».
17.45 «Вокруг света».
18.30 «Евроньюс» Новости.
18.50 «Земля любви, земля надежды». Сериал.
19.50 «Нина». Сериал.
21.00 «Время».
21.25 «Бизнес-ревю».
21.30 «Теория удачи».
21.45 «Индийские мелодии».
22.10 Кинематограф: «Спросите у Синди». Художественный фильм.
23.30 «Ахборот».
00.05 «Спокойной ночи!»

30-й канал

9.00 Дастурнинг очилиши
9.05 «Теле-хамкор»
9.30 Детский час
10.15 «Пауэр Рейнджерс, или могучие рейнджеры», сериал
10.40 Спорт на «30-м»
11.10 «Сан Тропе», телесериал
12.00 «Полицейский из Беверли Хиллз 2», комедия
13.30 «Она написала убийство», телесериал
14.10 Детский час
14.40 «Ошикона»
15.00 «Телешоу»
16.00 Спорт на «30-м»
16.40 Док.сериал
17.30 «Теле-хамкор»
18.00 Кино. «Удар из космоса», фантастика
19.30 «Ошикона»
19.45 «Марш Турецкого», сериал
20.45 «Теле-хамкор»
21.20 «Спокойной ночи, малыши!»
21.30 Кино. «Полицейский из Беверли Хиллз 3», комедия
23.15 Спортивная передача
24.00 Программа передач

Первый канал

6.00 Телеканал «Доброе утро».
8.30, 18.20 Выборы-2003.
9.00, 12.00, 15.00, 18.00 Новости.
9.05, 18.50 «Земля любви, земля надежды». Сериал.
10.00 «Воздушные приключения». 2-я серия.
11.40 Дисней-клуб. «Чудеса на виражах».
12.10 Город женщин.
13.10 А.Збруев в фильме «Маэстро вор».
15.20, 0.00 «Фабрика звезд-3».
15.30 «Угадай мелодию» с Валдисом Пельшем.
16.00 Сериал «Берег мечты».
17.00 «Большая стирка» с Андреем Малаховым.
19.50 Сериал «Нина».
21.00 Время.
21.25 Премьера. «Убить Кеннеди». Документальный фильм. 1-я серия.
22.30 Боевик «Груз-300».
23.30 Ночное «Время».
0.20 «Шутка за шуткой». Юмористическая программа.
0.30 Футбол. Отборочный матч Чемпионата Европы-2004. Сборная Уэльса - сборная России. Прямой эфир из Уэльса.
2.20 Пол Ньюмен в фильме «Повелитель теней» (США).
4.30 «Сканер».

Россия

3.00 «Доброе утро, Россия!»
6.45, 18.55 Сериал Дмитрия Месхиева «Линии судьбы».
7.45 «Сам себе режиссер».
8.45, 11.50, 14.30, 22.05, 2.45 Вести. Дежурная часть.
9.00, 12.00, 15.00, 18.00 Вести.
9.30, 12.10, 14.40, 18.30 Местное время. Вести-Москва.
9.50 «Короткое замыкание». Ток-шоу.
10.50, 20.00 Сериал «Оперативный псевдоним».
12.30 «Что хочет женщина». Ток-шоу Елены Яковлевой.
13.30 Сериал «Леди Мэр»
15.10 Сериал «Бандитский Петербург».
16.10 Мелодрама «Ундина».
17.00 «Выборы-2003».
18.50 «Спокойной ночи, малыши!»
21.00 «Вести+».
21.20 «Авторитет с Дмитрием Киселевым». Галина Вишневская.
21.50 «Народный артист».
22.20 Дмитрий Певцов, Татьяна Скороходова и Андрей Болтнев в боевике «Мафия бессмертна».
00.15 «Дорожный патруль».
0.30 «Агентство одиноких сердец».
0.55 Сериал для полуночников. «Ангелы Чарли».
1.50 Канал «Евроньюс» на русском языке.

ТВ-3

8.00 Путешествия по России.
8.30 «Победоносный голос верующего».
9.30 Фильм «Соломенная шляпка». 1-я серия.
11.00 Фильм «Новый кулак ярости».
13.30 Фильм «Синий тигр против якудзы».
15.30, 20.30 Сериал «Борьба за выживание».
16.00 «Соломенная шляпка». 2-я серия.
17.30 Фильм «Так бывает в Квинсе» (США).
20.00, 3.30 Сериал «Остаться в живых».
21.00 Фильм «Единственная на свете» (Англия - Франция).
23.00 Фильм «Цунами» (США).
1.00, 4.00 Сериал «Истории о привидениях».
1.30 Фильм «Самооборона».

ЧЕТВЕРГ, 20

«Ўзбекистон» телеканали

5.15 Рамазон тухфаси. «Жаннат оналар оёғи остида».
5.35 «Ўзбектелефильм» студияси намойиш этади: «Улуғбек юлдузи».
5.50 Мумтоз наволар.
6.00 «Ассалом, Ўзбекистон!»
8.00-8.35 «Ахборот».
8.35 ТВ-маркет.
8.40 Газеталар шарҳи.
«Болалар сайёраси»:
9.00 1. «Қизиқарли учрашувлар».
2. «Қўшиғим - жон қўшиғим».
10.00 , 12.00, 14.00 , 18.00 Янгиликлар.
10.05 «Қайнона». Бадиий фильм.
11.20 ТВ-клип.
11.30 Волейбол бўйича Ўзбекистон чемпионати. Супер лига.
12.05 Мусиқий учрашувлар.
12.30 «Ошин». Телесериал.
13.30 «Айни тушлик пайти. »
13.40 «Кўнгил наволари».
14.10 «Журналист таҳлили».
14.30 «Дунё бўйлаб».
14.50 «Алпомиш авлодлари». Спорт дастури.
15.10 NHK тақдим этади: «Буюк Ипак йўли». Телесериал.
16.00 ТВ-анонс.
«Болалар сайёраси»:
16.05 1. «Шоирлар - болаларга».
2. «Цирк, цирк, цирк».
17.05 Рамазон тухфаси. «Лайлатул қадр».
17.25 «Умр мазмуни».
17.45 «Харита». Халқаро шарҳ.
18.10 Репортаж.
18.15 «Соғлом она - соғлом бола».
18.35 Бир жуфт қўшиқ.
18.45 «Мулкдор».
19.00 «Бир жиноят изидан».
19.25, 19.55, 20.25, 21.00 Эълонлар.
19.30 «Ахборот» (рус тилида)
20.00 Оқшом эртаклари.
20.15 FCN «Ўзбекистон янгиликлари» (инлиз тилида)
20.30 «Ахборот».
21.05 Телемулоқот.
21.45 ТВ-клип.
21.50 «Парламент вақти».
22.10 «Ошин». Телесериал.
23.10 Болалар спорти: «Бир умр ҳамрохим».
23.25 «Ахборот-дайжест».
23.45-23.50 Ватан тимсоллари.

«Ёшлар» телеканали

6.55 Кўрсатувлар дастури.
7.00 «Мунаввар тонг». Информацион дам олиш дастури.
9.00 Давр.
9.15 ТВ - анонс.
9.20 «Янги авлод» студияси: Оқ кабутар.
9.40 «Тасвирчи Кипс кимсасиз оролда». Мультфильм.
10.00 Тонгги сериал: «Рамаяна».
10.35 Ёшлар овози.
10.55 ТВ - адвокат.
11.00 «Гвадалупе». Телесериал.
11.40 Чемпион сирлари (рус тилида)
12.00 Спорт - қитъаси (рус тилида)
12.30 «Умр дафтари» туркумидан: «Абдулла Орипов». Видеофильм 2 қисм.
12.50 Мусиқий лаҳзалар.
13.00 Давр.
13.10 ТВ – анонс.
13.15 Болалар учун мультсериал: «Ака-ука Гримм эртаклари».
13.40 Интерфутбол.
15.20 Мусиқий лаҳзалар.
15.30 «Қизалоқ фильмда ўйнашни хоҳлайсанми?»-бадиий фильм.
16.50 ТВ - анонс.
16.55 Кўрсатувлар дастури.
17.00 «Янги авлод» студияси: Беш бармоқ.
17.25 «Мўмидолда қуз». Мультфильм.
17.40 «Фарзандим-жигарбандим». Маҳалла ҳаётидан лавҳалар.
18.05 Ракурс.
18.25 Табобат оламида.
18.50 Олтин мерос.
18.55, 21.55 Иклим.
19.00 Давр.
19.35 «Давр» – интервью.
19.50 «Coscom» хабарлари.
19.55 Ёшлар овози.
20.15 Мезон.
20.35 ТВ – адвокат.
20.40, 21.25, 22.35 Эълонлар.
20.45 «Гвадалупе». Телесериал.
21.30 «Умр дафтари» туркумидан: «Абдулла Орипов». Видеофильм 3-қисм.
21.50 Олтин мерос.
22.00 Давр.
22.40 ТВ-анонс.
22.45 «Ёшлар» телеканалида спорт дастури: Интерфутбол.
23.35-23.40 Хайрли тун.

Телеканал «Тошкент»

17.10 Программа передач.
17.20 Сериал на ТТВ. «Дом собаки».
17.45 Экран детям.
17.55 «Международные новости».
18.00, 20.40 Телегазета «Экспресс».
18.10 «Навниҳол».
18.30, 20.00, 20.50, 21.45 Информационная программа «Пойтахт».
18.45 «Табриклаймиз-кутлаймиз».
19.15 «Хориж хабарлари».
19.20 Сериал на ТТВ. «После 2000 года».
20.20 «Бурч ва масъулият».
21.05 Сериал на ТТВ. «Цыганское счастье».
22.05 Кинооко. «Неспящие в Сиэтле».
23.35-23.40 Спокойной ночи, город.

Международный телеканал

ОРТ. 7.00-8.30.
17.30 Программа передач.
17.35 «Вести».
17.45 «Моторола». Документальный фильм.
18.15 «Под одной крышей».
18.30 «Евроньюс» Новости.
18.50 «Земля любви, земля надежды». Сериал.
19.50 «Нина». Сериал.
21.00 «Время».
21.30 «Бизнес-ревю».
21.35 «Мир высоких технологий».
21.45 «Жемчужины мировой культуры».
22.05 «FCN Новости Узбекистана» (англ.)
22.15 «Ахборот».
22.50 Гала-концерт.
00.50 «Спокойной ночи!»

30-й канал

9.00 Дастурнинг очилиши
9.05 «Теле-хамкор»
9.30 Детский час
10.15 «Пауэр Рейнджерс, или могучие рейнджеры», сериал
10.40 Спорт на «30-м»
11.10 «Сан Тропе», телесериал
12.00 «Полицейский из Беверли Хиллз 3», комедия
13.30 «Она написала убийство», телесериал
14.10 Детский час
14.40 «Ошикона»
15.00 «Телешоу»
16.00 Спорт на «30-м»
16.40 Док.сериал
17.30 «Теле-хамкор»
18.00 Кино. «Вопреки всему», детектив
19.30 «Ошикона»
19.45 «Марш Турецкого», сериал
20.45 «Теле-хамкор»
21.20 «Спокойной ночи, малыши!»
21.30 Кино. «Астерикс и Обеликс. Миссия Клеопатра», комедия
23.15 Спортивная передача
24.00 Программа передач

Первый канал

6.00 Телеканал «Доброе утро».
8.30, 18.20 Выборы-2003.
9.00, 12.00, 15.00, 18.00 Новости.
9.05, 18.50 «Земля любви, земля надежды». Сериал.
10.00 С.Безруков в фильме «Маска и душа». 1-я серия.
11.10 «Ералаш».
11.40 Дисней-клуб. «Базз и его команда».
12.10 Город женщин.
13.10 А.Баталов в фильме «Поздняя встреча».
15.20, 1.10 «Фабрика звезд-3».
15.30 «Угадай мелодию» с Валдисом Пельшем.
16.00 Сериал «Берег мечты».
17.00 «Большая стирка» с Андреем Малаховым.
19.50 Сериал «Нина».
21.00 Время.
21.30 «Убить Кеннеди». Документальный фильм. 2-я серия.
22.40 «Человек и закон» с Алексеем Пимановым.
23.30 Ночное «Время».
23.50 «Новый день». «Тузла - остров сокровищ». Фильм Павла Шеремета; Премьера. «Кинодвижение».
1.30 Комедия «Дейв - двойник президента» (США).

Россия

3.00 «Доброе утро, Россия!»
6.45, 18.55 Сериал Дмитрия Месхиева «Линии судьбы».
7.45 «Комната смеха».
8.45, 11.50, 14.30, 22.25, 2.45 Вести. Дежурная часть.
9.00, 12.00, 15.00, 18.00 Вести.
9.30, 12.10, 14.40, 18.30 Местное время. Вести-Москва.
9.50 «Короткое замыкание». Ток-шоу.
10.50, 20.00 Сериал «Оперативный псевдоним».
12.30 «Что хочет женщина». Ток-шоу Елены Яковлевой.
13.30 Сериал «Леди Мэр»
15.10 Сериал «Бандитский Петербург».
16.10 Мелодрама «Ундина».
17.00 «Выборы-2003».
18.50 «Спокойной ночи, малыши!»
21.00 «Вести+».
21.20 «Исторические хроники» с Николаем Сванидзе. «1908. Илья Мечников».
22.15 «Народный артист».
22.40 Жерар Депардье, Ума Турман и Тим Рот в фильме «Ватель» (Франция).
1.05 «Дорожный патруль».
1.20 «Агентство одиноких сердец».
2.15 Канал «Евроньюс» на русском языке.

ТВ-3

8.00, 3.30 Путешествия по России.
8.30 «Победоносный голос верующего».
9.30 «Телохранитель» (Франция).
11.30 Фильм «Так бывает в Квинсе».
13.30 Фильм «Единственная на свете».
15.30, 20.30 Сериал «Борьба за выживание».
16.00 Фильм «Завтрак с видом на Эльбрус».
17.30 Фильм «Без изъяна» (США).
20.00 Сериал «Остаться в живых».
21.00. Фильм «Выбираю жизнь» (США).
23.00 Фильм «Братья по разуму» (Англия).
1.00, 4.00 Сериал «Истории о привидениях».
1.30 Фильм «Утопленник».

ПЯТНИЦА, 21

«Ўзбекистон» телеканали

5.15 Рамазон тухфаси. «Лайлатул қадр».
5.35 Олтин мерос.
5.50 «Ўзбектелефильм» студияси намойиш этади: «Афросиёб».
6.00 «Ассалом, Ўзбекистон!»
8.00 -8.35 «Ахборот».
8.35 ТВ-маркет.
8.40 Газеталар шарҳи.
«Болалар сайёраси»:
9.00 1. «Шоирлар - болаларга».
2. «Цирк, цирк, цирк».
10.00 , 12.00, 14.00 , 18.00

ПОСЛЕ ПЕРВОГО КРУГА

На ташкентском центральном стадионе «Пахтакор» завершились отборочные игры первого круга чемпионата Азии в группе «А» с участием сборных команд Узбекистана, Таджикистана, Таиланда и Сянгана (Гонконг).

В первых двух встречах национальная сборная Узбекистана, победив футболистов Сянгана (Гонконг) со счетом 4:1 и Таиланда со счетом 3:0, набрала шесть очков и в последнем поединке встретилась со сборной Таджикистана. В этом упорном поединке счет так и не был открыт — 0:0.

Сборная Таиланда, признанная фаворитом группы «А», неожиданно и в третьей встрече проиграла. Футболисты Сянгана (Гонконг) со счетом 2:1 обыграли спортсменов Таиланда.

Футболисты Узбекистана, набрав семь очков, по итогам трех встреч первого круга занимают первое место. Сборная Таджикистана, набравшая на два очка меньше наших соотечественников, — на втором и футболисты Сянгана с четырьмя очками — на третьем месте. Сборная Таиланда, до сегодняшнего дня считавшаяся основным нашим соперником, не сумела в Ташкенте завоевать ни одного очка.

Второй круг отборочных соревнований команд группы «А» будет проходить 17-21 ноября в Таиланде. Первую встречу здесь сборная Узбекистана проведет против таджикистанцев. Пока наши футболисты близки к выходу в финал чемпионата Азии. Будем надеяться, что они упрочат свое положение.

ЕСТЬ СЕРЕБРО И БРОНЗА, А ЗОЛОТО — В УМЕ

В Мадрасе (Индия) прошел чемпионат Азии по триатлону. Сборная Узбекистана в командном зачете впервые стала серебряным призером этих популярных соревнований.

В личном зачете наш Иван Морозов, выступавший в возрастной группе от 19 до 23 лет, которую называют «Андер» (в нее входят сильнейшие триатлонисты), занял третье место.

Это несомненный успех нашей команды, если учесть, что в прошлом году она была пятой, а в позапрошлом — лишь одиннадцатой.

Соревнования проходили в непростых условиях. При температуре выше 35 градусов тепла и высокой влажности воздуха, как говорится, дышать было нечем. А спортсменам предстояло проплыть 1500 метров в океане, где волны достигали двухметровой высоты, затем проехать на велосипедах 40 км и пробежать 10 км. Многие спортсмены, не выдержав, сошли с дистанции. Наша команда финишировала в полном составе.

Особенность нынешнего чемпионата в том, что здесь впервые применена новая возрастная градация его участников. В группу юниоров теперь входят спортсмены от 16 до 19 лет (раньше они считались юношами и проходили лишь половину дистанции: плавание — 750 м, велокросс — 20 км, кросс — 5 км), основную элитную группу теперь составляют те, кому от 19 до 23 лет, и в третьей группе те, кому больше 23 лет.

Успех нашей команды не случаен, потому что триатлон у нас получает все большее развитие. Сегодня он культивируется в десяти областях страны, в соревнованиях участвуют сотни молодых людей. Большая заслуга в популяризации и развитии этого мужественного вида спорта принадлежит Республиканскому центру технических и прикладных видов спорта ОСО «Ватанпарвар» и Специализированной детско-юношеской спортивно-технической школе.

Следующий чемпионат Азии пройдет 3-4 апреля 2004 года на Филиппинах в городе Субик-бей. В ходе соревнований будут разыгрываться пять путевок на предстоящие Олимпийские игры. Таким образом у наших триатлонистов сохраняется шанс стать их обладателями. Серебро и бронза в нынешнем чемпионате Азии говорят о том, что эти надежды отнюдь не призрачные.

Рафаэль ЗАГРАТДИНОВ

Ассоциация «Хунарманд» объединяет около 350 ремесленников. Шахрисабзские мастера продолжают славные традиции национального искусства. Их изделия пользуются большим спросом среди ценителей прекрасного, украшают интерьеры многих квартир.

НА СНИМКЕ: шахрисабзские мастерицы-вышивальщицы Гульнора Одилова и Гульнора Нуриддинова.

Фото Шомурада ШАРАПОВА (УзА)

УСПЕХ НАШИХ СПОРТСМЕНОВ

Успешно выступили наши спортсмены на состоявшемся в Казахстане международном турнире по таэквондо направления ITF.

Наши талантливые спортсмены заняли первое место в состязаниях коллективного массоги среди мужчин, и второе место — в состязаниях тил. Девушки Узбекистана одержали верх над всеми соперницами и заняли самые почетные места в состязаниях коллективного тиля и массоги.

Сильнейшими в одиночных встречах среди девушек стали Л.Кутимбетова и Ш.Довирова, а золотую медаль за спортивную технику вручили А.Ким. Среди призеров также наши соотечественники З.Юсупова, О.Зиеев, Л.Каримов, Х.Каримов, А.Ажибеков, Ф.Рустамов.

УДАР, ЕЩЕ УДАР!

В Коканде прошли соревнования на первенство страны по боксу. В нем приняли участие более ста боксеров одиннадцати весовых категорий.

В турнире, который продолжался семь дней, первое место заняли представитель Ташкентской области О.Назаров (48 кг), ферганец Р.Эралиев (51 кг), А.Улугов (54 кг) из Навои, ферганец У.Буриба́ев (57 кг). В весовых категориях 60, 64 и свыше 91 килограмма победили представители Ташкентской области А.Рашимов, Д.Джураев, Д.Матчанов.

Чемпионский титул завоевали также: среди боксеров в весовой категории до 69 килограммов — ферганский спортсмен Б.Сиддиков, в категории до 75 килограммов — С.Рахматов, до 81 килограмма — наманганец Н.Гулямов и в категории до 91 килограмма — представитель Ферганы А.Рахманов.

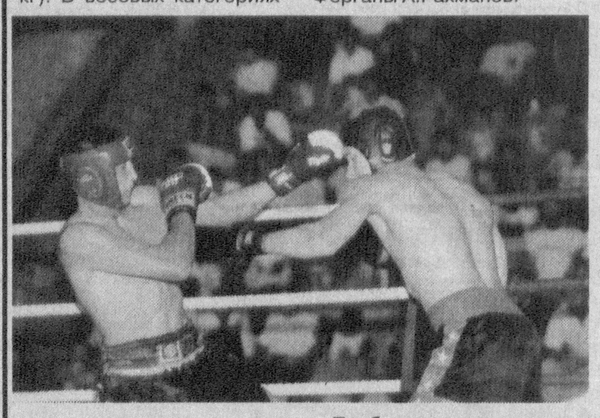

УЗБЕКСКИЙ КУРАШ В ОКЕАНИИ

14-16 ноября в Новозеландском городе Окленде будет проведен первый чемпионат Океании по курашу среди мужчин. В нем примут участие представители 25 государств. Об этом сообщили в пресс-центре Международной ассоциации «Кураш».

В турнире наряду со спортсменами Новой Зеландии ожидается также участие палванов из Австралии, Фиджи, Гаити, Папуа-Новая Гвинея, Самоа, Тонга и других стран.

Как сказал президент Федерации кураша Новой Зеландии Йохан Бошуф, нет сомнения в том, что этот праздник спорта продемонстрирует всем вековую силу узбекского кураша.

СОРЕВНОВАНИЯ ЮНЫХ БОРЦОВ

Международный турнир по греко-римской борьбе прошел в Ферганской области.

Более ста борцов, прибывших из города Ташкента, Ферганской, Андижанской, Наманганской, Ташкентской, Сурхандарьинской областей, а также из Республики Кыргызстан, вышли на ковер Дворца спорта «Кимегар» в шести весовых категориях.

Первое место в общекомандном зачете турнира заняли представители Республиканской спортивной школы Олимпийского резерва. Второе и третье места заняли борцы Киргулийского и Бувайдинского районов Ферганской области.

ЗОЛОТАЯ МЕДАЛЬ УЛЬЯНЫ

На международном турнире по художественной гимнастике «Золотой лист», который проходил в столице России Москве, наряду со 150 представительницами десяти стран очень успешно выступили и спортсменки из Узбекистана.

Ульяна Трофимова из Навои стала победительницей многоборья и завоевала золотую медаль. Рите Алимовой из Ташкента досталась бронза. Хороших результатов достигли и девушки из Бухары — Майя Филиппова, Зарина Исраилбекова, Мохости Джураева.

В часы досуга

Попробуйте найти решение, а если сделать это не удастся, то просто переверните газету и прочтите его под диаграммой.

Задачу составил Алексей Забазнов

Решение: 1.Фс2!! (освобождая поле d5) 1...cd 2.Кb5х 1...ed 2.Кf5х 1...Кр:d5 2.Фс5х 1...ba 2.Фс4х 1...Кс3 2.Ф:d2х

Подборка подготовлена по материалам корреспондентов УзА и газеты «Голос Узбекистана»

Главный редактор Сафар ОСТАНОВ

Редколлегия:

Абдулла ОРИПОВ
Абдулхафиз ДЖАЛАЛОВ
Азимжон АЮПОВ
Азиз НАСИРОВ
Ашур КАДИРОВ
Бобир АЛИМОВ
Хабиб САГДУЛЛА
Норбобо ШАКАРОВ (Первый заместитель главного редактора)
Алимкул СУЛТАНОВ (Заместитель главного редактора)
Андрей ОРЛОВ (Заместитель главного редактора — «Голос Узбекистана»)
Намаз САГДУЛЛАЕВ
Рахима ХАКИМОВА
Тулепберген КАИПБЕРГЕНОВ
Абдугани МАМАСАДЫКОВ (Ответственный секретарь — «Узбекистон овози»)

ГОЛОС УЗБЕКИСТАНА

ЎЗБЕКИСТОН ОВОЗИ

Учредитель: Центральный Совет Народно-демократической партии Узбекистана.
Адрес редакции: 700000, г. Ташкент, ул. Матбуотчилар, 32.
Наши телефоны: 133-54-55, 136-26-70.

Дежурный редактор Павел НЕХОРОШЕВ

Газета зарегистрирована в Госкомпечати Республики Узбекистан. Регистрационный № 43. Объём — 2 печ.л. Способ печати — офсетный, формат А2. Заказ Г-009. Тираж 3358

Отпечатано в типографии Издательско-полиграфической акционерной компании «Шарк», адрес предприятия: ул. Буюк Турон, д. 41.

Газета «Голос Узбекистана» набрана и сверстана на компьютерной базе редакции

Время подписания в печать по графику — 21.00
Номер подписан в

ЭКСПОРТНЫЙ ПОТЕНЦИАЛ УЗБЕКИСТАНА

В Узэкспоцентре открылась четвертая торговая выставка «Экспортный потенциал Узбекистана». Нынешняя выставка проводится в рамках министерской конференции по региональному экономическому сотрудничеству под эгидой Азиатского банка развития (АБР).

На выставке представлены образцы экспортной продукции действующих в нашей стране более двухсот государственных и частных предприятий, производимой в различной отраслях — сельском хозяйстве, фармацевтике, химической промышленности, строительных товаров, самолетостроении, легкой промышленности.

А центры «Усто», «Едгорлик», «Нигористон», «Хунарманд» демонстрируют образцы народного прикладного искусства. Международный фонд «Олтин мерос» с проектом «Буюк ипак йули. Возрождение традиций» впервые принимает участие в этом мероприятии.

На открытой площадке представлена сельскохозяйственная техника «Узкишлокмаш-холдинг», ставшие гордостью промышленности нашей страны автомобили «УзДЭУавто» — «Нексия», «Тико», «Матиз», «Ласетти», «Дамас», а также машины «СамКочавто» различных моделей.

Большой интерес посетителей также вызывают мебель, обувь, спортивное оборудование и одежда, макаронные изделия впервые принимавших участие в мероприятии совместных предприятий, среди которых — Orient-mebel, Excellent East, Xon-Bugda.

Также представлены современные наряды, изготовленные известными модельерами Узбекистана из тканей местного производства.

В открытии выставки приняли участие заместитель Премьер-министра Республики Узбекистан, председатель Агентства по внешним экономическим связям Эльер Ганиев и президент Азиатского банка развития Тадао Чино.

Ф.АРЗИЕВ (УзА.

Салон красоты

ДИЕТА ДЛЯ ЛИЦА

Известно, что от картошки фри появляются прыщи. Но вызывает их вовсе не жир, в котором она обжаривалась, а сам картофель. Недавно ученые обследовали 1200 жителей одного из островов Папуа-Новая Гвинея и 115 аборигенов Парагвая и не нашли у них на лицах ни единого прыщика. А все дело в диете, состоящей преимущественно из белка, фруктов и овощей. В их меню полностью отсутствуют простые углеводы — белый хлеб, макароны, рис, картофель и конфеты — частые составляющие нашего ежедневного рациона. Эти углеводы повышают уровень инсулина в крови, что, как утверждают исследователи, является причиной появления прыщей.

Рецепт: Вместо очищенных белых углеводов ешьте в умеренных количествах сложные углеводы: хлеб из цельного зерна, коричневый рис, макароны из твердых сортов пшеницы (проверьте упаковку — в составе продукта не должно быть муки высшего сорта). Такие углеводы перевариваются дольше и поэтому не провоцируют резкий выброс инсулина.

Возможно, вы стремитесь похудеть и полностью исключили жир из своего рациона. За такие решения поплатилось ваше лицо. Если вы потребляете менее 20 г жира в день, организм не получает достаточного количества витамина А, необходимого для предотвращения преждевременного старения. Кожа становится сухой и начинает шелушиться.

Рецепт: Сбрызгивайте салат оливковым маслом и добавлите в него орехи. Это не сильно испортит объем вашей талии, но очень поможет вашему лицу.

Юмореска

КОНЬЯК ВЛИЯЕТ НА ЗРЕНИЕ

Разговаривают двое. Один — в зеленой шляпе, другой — в синем берете.

— Никогда не пейте, Степан Иванович, самогонку, — говорит зеленая шляпа. — Мерзость, имейте в виду, какой еще свет не видел. Ужасно вредно на поджелудочную железу влияет. Это уже доказано медициной.

— Да что вы, Иван Степанович! — удивляется синий берет. — Я всю свою сознательную жизнь пью только самогон, и как видите, черт меня не взял. Вот и вчера. Приятель заскочил. Сели за стол, опорожнили одну бутылку, потом вторую, потом третью. Но еще чувствовали себя в силе; сидим, закусываем, разговариваем.

«А что будем делать с четвертой? — говорю своему другу-приятелю. — Осилим и эту или, может, оставим на завтра?»

А друг мой смеется:

«А ты знаешь, что говорил в таких случаях старик Хемингуэй? Старик Хемингуэй говорил, что недопитая водка — это страшнейший враг человека».

Ну раз так, то расправились и с четвертой. Правда, проснулись у меня под столом, но чувствую себя сейчас, как после нарзанной ванны.

— А я этой гадости в рот не беру, — говорит зеленая шляпа.

— А что же вы пьете? — интересуется синий берет.

— Пью только коньяк, — говорит зеленая шляпа. — Мне один академик советовал: «Если вам хочется выпить, пейте только марочный коньяк. Он расширяет сосуды и подымает тонус».

— А я на коньяк смотреть не могу, — отвечает синий берет. — Коньяк страшно влияет на зрение.

— Кто вам наплел такие глупости? — удивляется зеленая шляпа.

— По себе знаю, — говорит синий берет. — Как только на цену гляну, у меня сразу в глазах темнеет.

Федор МАКИВЧУК

Кроссворд

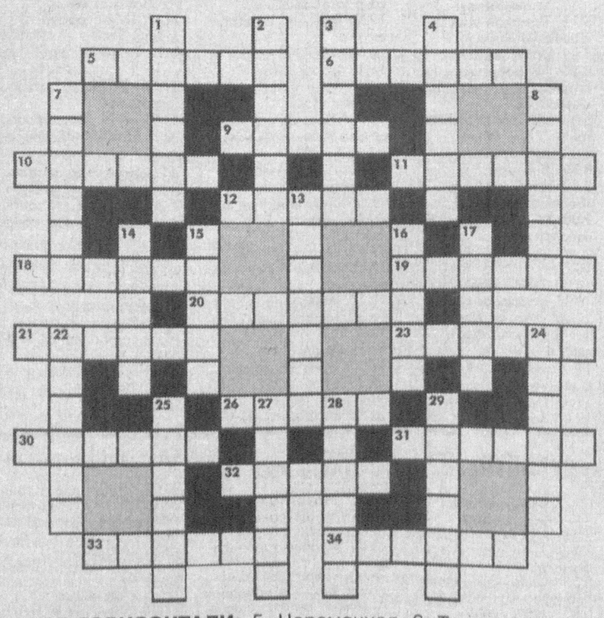

ПО ГОРИЗОНТАЛИ: 5. Церемониал. 6. То же, что глазница. 9. Кинокомедия, где Д.Хоффман большую часть времени был женщиной. 10. Плащ для короля. 11. Старинное оружие в виде топора. 12. «Вуаль» мусульманки. 18. Сладкое вещество, получаемое из крахмала. 19. Живописное произведение, преследующее узкоагитационные цели. 20. Мох, который применяли в медицине в качестве перевязочного материала. 21. Французский официант. 23. Фрукт, название которого в дословном переводе с английского значит «сосновое яблоко». 26. Сиденье для кучера. 30. Находка для шпиона. 31. Вещество, применяемое и в виноделии, и в хлебопечении. 32. Характерная окраска звука. 33. Расписной потолок. 34. То, из-за чего всем спортсменам делают анализ крови.

ПО ВЕРТИКАЛИ: 1. Этап в развитии. 2. Мелкая интрига. 3. Квазимодо в представлении окружающих. 4. «Сладкая» болезнь. 7. Домашняя «лентяйка». 8. «Километр» в космосе. 13. Медицинское заключение о состоянии здоровья. 14. Очаг в каморке папы Карло. 15. Рассказ, «отцом» которого считается Эзоп. 16. Священник в первобытном обществе. 17. Артист, который ходил в разных ботинках. 22. В Греции — Эос, в Риме — ... 24. Музыкальное произведение, исполняемое в медленном темпе. 25. Гостиная хозяйки в богатом доме для неофициальных приемов. 27. У православных: церковная служба утром. 28. Сорное растение, которое в войну ели. 29. Амплуа актера.

Ответы на кроссворд, опубликованный 7 ноября

ПО ГОРИЗОНТАЛИ: 3. Атака. 4. Устав. 9. Посредник. 10. Рейд. 12. Стяг. 13. Бойница. 15. Пехота. 16. Нитрон. 17. Десант. 19. Сектор. 22. Арсенал. 23. Каре. 24. Цель. 25. Стратегия. 27. Репер. 28. Обрез.

ПО ВЕРТИКАЛИ: 1. Залп. 2. Стык. 5. Стена. 6. Тройка. 8. Шнява. 11. Донесение. 12. Суворовец. 13. Блокада. 14. Артикул. 18. Туснак. 19. Санаев. 20. Фланг. 21. Тулья. 25. Сапа. 26. Ядро.

АО «Сагбон-нон» проводит внеочередное общее собрание акционеров 12 декабря 2003 года в 10.00 часов по адресу: г.Ташкент, Сагбан, 291.

Регистрация акционеров в 9.30 часов.

Повестка дня:

1. Выпуск дополнительно объявленной эмиссии акций АО «Сагбон-нон» в объеме 15390 тыс.сум, размещенных среди акционеров за счет начисленных акционерам дивидендов.
2. Утверждение дополнительного проспекта эмиссии по выпуску объявленных акций АО «Сагбон-нон».
3. Отчет председателя правления по итогам хозяйственно-финансовой деятельности общества за 9 месяцев 2003 г.
4. Выплата дивидендов по итогам деятельности общества за 9 месяцев 2003 г.
5. Довыборы в состав наблюдательного совета кандидатур:
   1. Юлдашева Ф.А.
   2. Рустамова Р.А.
   3. Ибрагимова Ф.М.
   4. Таирова М.А.

Реестр акционеров закрыт 12 ноября в 12.00.

С миру по шутке

— Почему бы тебе просто не пойти к стоматологу?

Чем меньше водители понимают, зачем устанавливают бестолковые дорожные знаки, тем больше автоинспекторов ждут их, чтобы доходчиво объяснить.

* * *

Полицейский женщине-шоферу:

— Когда вы ехали по шоссе, я сразу определил: по крайней мере, семьдесят...

— Ну что вы. Просто эта шляпа меня очень старит.

Хозяйке на заметку

ВОТ И ЛЕТО ПРОШЛО

Яркое солнце поздней осени светит, но не греет. Теперь в роли солнца — кастрюля с горячим супом на столе. Вот он греет. Причем и супы зимние — совсем другие, чем те, что мы готовили летом. Предлагаем сегодня один из таких рецептов.

СОГРЕЕТ РАССОЛЬНИК

Задача зимнего блюда не только насыщать, но и согревать. Поэтому зимние супы плотнее и гуще своих летних собратьев. Ну и набор продуктов для них несколько другой.

Для рассольника надо взять небольшой (500-600 граммов) кусок говяжьей грудинки или в более дешевом варианте килограмм сахарных костей — обязательно разрубленных, иначе от них проку мало. Не берите так называемое рагу, оно не даст такого навара, как сахарные кости. Из грудинки или костей на небольшом огне сварим крепкий бульон.

Варить будем не меньше часа, а минут за 20 до готовности бульона добавим в него одну крестообразно надрезанную целую луковицу, 2-3 лавровых листика и 5-6 горошин черного перца. Если есть, неплохо добавить также корешок петрушки и сельдерея. Посолить бульон нужно также в конце варки. Однако положите соли примерно на треть меньше, чем обычно.

Бульон можно сварить заранее, даже накануне вечером, и если к моменту его готовности кто-то из домочадцев очень уж проголодается, чашка горячего бульона с сухариком успокоит его. А мы продолжим.

Сначала несложный расчет: на каждые пол-литра бульона приготовьте по одной средней картофелине и по одному среднему соленому огурцу.

Картошку, нарезанную кубиками, загрузите в кипящий бульон сразу. Вместе с ней положите примерно чайную чашку промытого маша и немного моркови, порезанной, как вам нравится, но достаточно мелко.

Обычно в рассольник добавляют перловую крупу, но маш для этой цели даже лучше, особенно если рассольник без мяса, только на костном бульоне. Маш как бобовая культура добавит вашему блюду недостающего белка и сделает его более сытным.

Все эти компоненты должны слегка развариться, и вот теперь пора загружать мелко нарезанные огурцы. Помните, что огурцы должны быть непременно солеными (маринованные с уксусом огурчики для рассольника не годятся). Если есть возможность, припасите еще и хоть полстаканчика рассола от этих огурцов.

После того, как рассольник с огурцами закипит, выключите огонь и плотно закройте крышкой кастрюлю. Не спешите звать домашних к столу. Рассольник должен полчаса постоять, набрать вкус. А вообще по-настоящему вкусным он бывает на второй день, как и борщ.

Но поскольку нам ждать до завтра, как правило, некогда, снимите крышку и, доливая понемногу рассол, доведите суп до нужной остроты и солености. Можно подавать. А подавая, поставьте на стол сметану и красный перец.

Не забудьте только после, когда все уже насытятся, еще разок довести оставшийся рассольник до кипения — завтра он станет еще вкуснее.

Секреты кулинара

- Для улучшения и большей рассыпчатости каши в кипящую воду до закладки крупы рекомендуется положить сливочное или топленое масло.
- Рисовая каша будет вкуснее, если положить в нее перед едой взбитый вилкой яичный белок.
- Гречневая каша после варки будет более рассыпчатой, если ее разрыхлить большой вилкой и положить масло.
- Чтобы у перловой рассыпчатой каши не было синеватого цвета, воду сразу после закипания необходимо слить, после чего вновь залить крупу горячей подсоленой водой и добавить масло.