ЭТА ДОРОГАЯ РОДИНА ПРИНАДЛЕЖИТ ВСЕМ НАМ!

ГОЛОС УЗБЕКИСТАНА

O'ZBEKISTON XALQ DEMOKRATIK PARTIYASI

ОБЩЕСТВЕННО-ПОЛИТИЧЕСКАЯ ГАЗЕТА

■ 21 НОЯБРЯ ■ 2003 ГОД ■ 47 (592) ВЫХОДИТ С 5 МАРТА 1992 ГОДА

О ГОСУДАРСТВЕННОМ ВИЗИТЕ ПРЕЗИДЕНТА РЕСПУБЛИКИ УЗБЕКИСТАН В РЕСПУБЛИКУ БОЛГАРИЯ

24-26 ноября 2003 года по приглашению Президента Республики Болгария Георги Парванова Президент Республики Узбекистан Ислам Каримов посетит с государственным визитом Болгарию.

В ходе визита планируется обсуждение состояния и перспектив развития двусторонних отношений, международных проблем, представляющих взаимный интерес, а также подписание ряда важных соглашений.

ПРИСЯГЕ БУДУТ ВЕРНЫ

Около 400 курсантов учебного центра внутренних войск Министерства внутренних дел приняли присягу.

— Парни, получившие хорошую закалку и необходимые практические навыки, станут достойным пополнением, — говорит заместитель командира части по воспитательной работе, подполковник Ахмад Мирзакаримов. — Мы верим, что они с честью будут выполнять свой долг перед Родиной.

— Военным делом я увлекся еще в школе, — сказал Бахтияр Бабаджанов из Хорезмской области. — Рад, что сумел выдержать все испытания и осуществить свою мечту. Присягая на верность нашему народу, Президенту, думал о том, что приложу все усилия, чтобы оправдать высокое доверие.

Х.САЛИМОВ (УзА)

Развитие детского спорта не означает того, чтобы все занимались профессиональным спортом, все стали чемпионами...

Самое главное, чтобы наши дети росли здоровыми, чтобы наша нация была крепкой, волевой, чтобы никакие трудности и испытания не смогли сломить ее! Надо радеть и работать ради этой идеи.

Ислам КАРИМОВ

ПРИНИМАЙ, ДЕТВОРА, СПОРТКОМПЛЕКС!

По инициативе редакции газет «Узбекистон овози» и «Голос Узбекистана» в Юнусабадском районе столицы открыт новый спорткомплекс

Каким насыщенным выдался нынешний год, сколько хорошего и полезного сделано за это время! Особенно много добрых дел совершено в сфере развития детского спорта. И это понятно — ведь речь идет о здоровье и гармоничном развитии юного поколения. Именно им, сегодняшним мальчишкам и девчонкам, предстоит решать великую задачу: продолжить начатое в годы независимости строительство могучего государства — свободного Узбекистана.

За год после создания по Указу Президента Ислама Каримова Фонда развития детского спорта Узбекистана отремонтированы и приведены в порядок многие спортивные комплексы и площадки, сооружены новые современные стадионы.

Редакция газет «Узбекистон овози» и «Голос Узбекистана» не могла остаться в стороне от этой поистине всенародной масштабной работы. Обратившись в хокимият Юнусабадского района столицы, редакция сообщила о своем намерении построить за счет своих средств спортивный комплекс на какой-нибудь свободной территории или пустыре. Хокимият района поддержал инициативу газеты «Узбекистон овози» и принял решение отвести свободный участок земли на территории пятнадцатого квартала района, где расположена махалля «Узбекистон мустакиллиги» («Независимость Узбекистана»).

Участок находится между многоэтажными жилыми домами и в течение 20 лет оставался пустующим. Редакция за счет собственных средств совместно с махаллей за короткий срок организовала несколько хашаров, благодаря которым неровный и заброшенный участок был тщательно спланирован и превращен в ровное поле, на котором сейчас сооружен спорткомплекс.

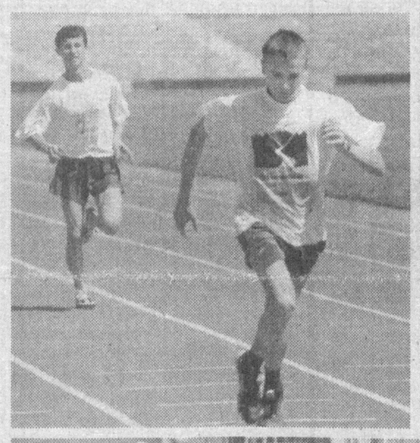
В составе спортивного комплекса — футбольное поле с травяным покрытием, площадки для игр в баскетбол, волейбол и настольный теннис, секторы для прыжков в длину и высоту, беговые дорожки, тренажеры. Отныне здесь будут проводить свое свободное время юные жители махалли, занимаясь любимыми видами спорта.

На торжественном открытии спорткомплекса председатель Республиканского благотворительного фонда «Махалля» А.Гадойбоев, председатель городского отделения Фонда развития детского спорта Узбекистана А.Талипжанов, главный редакор газет «Узбекистон овози» и «Голос Узбекистана» С. Останов подарили махалле комплекты спортивной формы и спортинвентарь.

Перед собравшимися с поздравлениями выступил хоким района Р.Пулатов.

Сегодня махаллинцы вступили во владение новым спортивным комплексом. Пусть он поможет ребятам стать сильными, ловкими, смелыми, всесторонне развитыми.

Наш корр.





О ЧЕМ ГОВОРИТ МАХАЛЛЯ?

Набирает ход кампания по выборам в органы самоуправления граждан

— В нашей области 427 сельских и махаллинских сходов граждан, — сказал корреспонденту УзА И.Сафару председатель Бухарского областного отделения фонда «Махалля» **Б.ДЖУМАЕВ.** — Проведена тщательная подготовка к проведению выборов на должном уровне, при высокой активности населения. Сейчас идут выборы представителей, которые и будут избирать председателя и советника махаллинского или сельского схода граждан. В нашей области это голосование начнется с 25 ноября.

Кроме этого, аксакалы махаллей отчитываются о проделанной работе за прошедшие два с половиной года. Если их деятельность удовлетворит жителей, они могут быть избраны вновь. В противном случае на голосование будут выдвигаться кандидатуры заслуживших всеобщее уважение, опытных жителей этой махалли.

ПЛАНЕТА СЕГОДНЯ

СТЕНУ БУДУТ СТРОИТЬ

Министр иностранных дел Израиля Сильван Шалом в среду заявил, что строительство защитной стены на западном берегу реки Иордан не прекратится, несмотря на очередной призыв американского президента Джорджа Буша не препятствовать мирному процессу строительством «стен и заборов». Буш призвал к этому в своей речи, которую он произнес в Лондоне в ходе официального визита в Великобританию.

ТЕРАКТЫ... В СТАМБУЛЕ

Серию терактов в Стамбуле подготовили и совершили террористы организации «Аль-Каеда» вместе с боевиками турецкой группировки «Великий восточный исламский повстанческий фронт». Об этом было сказано в анонимном телефонном звонке в редакцию турецкого информагентства Anatolia.

«Аль-Каеда» ранее взяла на себя ответственность за теракты, совершенные в субботу, 15 ноября в синагогах Неве Шалом и Бет Исраэль в Стамбуле, когда жертвами стали 25 человек, около 300 получили ранения. Несколько взрывов произошли утром 20 ноября в Стамбуле. Точных сведений о погибших пока нет.

... И В ИРАКЕ

По меньшей мере пять человек погибли и 18 получили ранения в результате двух терактов в Ираке. Первый из них был совершен в городе Рамади примерно в 100 километрах от Багдада, рядом со зданием местного административного совета, назначенного оккупационными властями. Через несколько часов был совершен теракт в Киркуке на севере Ирака, около здания курдской партии Патриотический союз Курдистана.

ПРЕДСТОЯТ ПЕРЕГОВОРЫ

Лидеры палестинских террористических группировок ХАМАС и «Исламский джихад» примут участие в мирных переговорах между Палестиной и Израилем. Договоренность была достигнута в среду на встрече представителей группировок с палестинским премьер-министром Ахмедом Куреи, прошедшей в доме духовного лидера ХАМАС шейха Ахмеда Ясина в Газе. Переговоры запланированы на 2 декабря текущего года в столице Египта Каире.

ОТКАЗАЛИСЬ ОТ ХЛЕБА

Популярная в США диета Аткинса, призывающая сократить до минимума потребление углеводов, может разорить американские хлебопекарни. Только за последний год продажи хлеба снизились на 40 процентов. Предприятия пищевой промышленности вскоре проведут «хлебный саммит», на котором будут обсуждаться меры по восстановлению спроса.

ПЕРЕДРАЛИСЬ...

Десятки людей были ранены в результате массовой драки между сторонниками президента Грузии Эдуарда Шеварднадзе и представителями оппозиции, произошедшей в среду в грузинском городе Болниси. Драка завязалась в ходе митинга протеста, организованного болниссийскими отделениями оппозиционных блоков «Саакашвили — Национальное движение» и «Бурджанадзе — демократы». В драке приняли участие около 200 оппозиционеров и 100 сторонников Шеварднадзе.

ДЕНЬ РОЖДЕНИЯ РЫБЫ

Работники Стейхартского аквариума, расположенного в городе Сан-Франциско, отпраздновали 65-летие одного из своих обитателей. Метровый Мафусаил, весящий около 13 килограммов, известен работникам аквариума благодаря своей коварной зубастой ухмылке. «Возможно, это от мудрости веков», — считает директор аквариума.

По материалам интернет-сайта Lenta.ru, переданным 20 ноября

БИЗНЕС БАНК
В лучших традициях
BUSINESS BANK

O'ZBEKISTON XAVO YOLLARI
TOSHKENT
XALQARO
AEROPORTI

К 60-летию Академии наук Узбекистана

ВСПОМНИЛИ ИСТОРИЮ, ЗАГЛЯНУЛИ В БУДУЩЕЕ

Достойными преемниками своих великих предшественников можно по праву назвать ученых независимого Узбекистана. Всех их объединяет Академия наук республики. Сейчас в ее составе действуют 43 института, три региональных отделения, три научных центра и четыре музея.

Заслуживает внимания и деятельность Каракалпакского отделения академии, включающего в себя пять институтов и Ботанический сад. Здесь ведутся научные исследования по ряду направлений. Например, недавно увидела свет «Новая история Каракалпакстана», которая уже включена в учебную программу.

Все триста сотрудников Каракалпакского отделения Академии наук Узбекистана, как и их коллеги по всей стране, готовятся отметить 60-летие со дня образования академии. В рамках этой подготовки в Нукусе состоялась научно-практическая конференция, участники которой обсудили нынешнее положение дел, задачи и перспективы дальнейшего развития науки в нашей стране.

А.АРТЫКБАЕВ (УзА)

Навстречу Дню Конституции

ПРИОРИТЕТ СПРАВЕДЛИВОСТИ

В Конституции Республики Узбекистан, принятой 8 декабря 1992 года, подчеркнуто, что наше государство выражает волю народа, служит его интересам, защищает его права и свободы. Конституция гласит, что во всем должно обеспечиваться верховенство закона, перед которым равны все. Нашла в ней отражение и правовая норма о том, что никто не может быть подвергнут аресту или содержанию под стражей иначе как на основании закона. Это существенно важно, поскольку укрепляет защиту прав человека.

Особая ответственность у нас возложена на судебную власть, которая стоит на страже законных интересов граждан при рассмотрении уголовных и гражданских дел, хозяйственных споров. Безусловно, реформа судебно-правовой системы, осуществляемая в Узбекистане в последние годы, коснулась и служб юридической консультации. Принят закон об адвокатуре, требования к адвокатам неизмеримо возросли. Расширился круг решаемых нами задач в связи с принятием закона о либерализации наказаний, пересмотра в сторону смягчения многих положений уголовного и уголовно-процессуального законодательства, Кодекса об административной ответственности.

С удовлетворением отмечу: сегодня все делается для соблюдения приоритета справедливости, усиления внимания и помощи гражданам, кем бы они ни были, в том числе и правонарушителями, и потерпевшими.

В своей работе мы, адвокаты, исходим из конституционного положения о том, что каждому гарантируется судебная защита его прав и свобод. Мы, руководствуясь законом об адвокатуре, стараемся более глубоко и всесторонне изучать уголовные и гражданские дела перед их рассмотрением в судах, добиваемся того, чтобы ни один человек не был осужден без достаточных на то оснований. Мы делаем все, чтобы закон о либерализации наказаний находил практическое применение при рассмотрении уголовных дел, апелляционных жалоб осужденных.

Наши усилия содействуют утверждению социальной справедливости в каждом случае. Благодаря деятельности адвокатов, направленной на защиту прав и интересов обвиняемых, подсудимых и осужденных, удалось в последнее время добиться пересмотра целого ряда уголовных дел. В результате правонарушителям были назначены более мягкие наказания или наказания, не связанные с лишением свободы.

Руководствуясь гуманными соображениями, лежащими в основе нашей Конституции, мы особенно серьезное внимание уделяем защите несовершеннолетних преступников, женщин, нарушивших закон, стремясь по мере возможности к тому, чтобы они перевоспитывались без изоляции от общества.

Ныне уголовное и уголовно-процессуальное законодательство нашей страны приведено в соответствие с мировыми требованиями. Узбекистан присоединился к более чем шестидесяти международным договорам, касающимся защиты прав человека.

С уверенностью можно сказать, что все законы, принятые в годы независимости, служат интересам человека. Так, Закон «О судах» ввел апелляционный порядок пересмотра дел после вынесения приговоров. При этом порядке стало возможным в сжатые сроки рассматривать жалобы осужденных и их адвокатов, по мнению которых при слушании уголовных дел в судах первой инстанции были допущены ошибки, а то и нарушения. Иначе говоря, повысилась объективность решений по апелляциям.

Как показывает судебная практика и практика работы нашей юридической консультации в Яккасарайском районе столицы, реформа судебно-правовой системы приносит желаемые результаты, свидетельствует о том, что конституционные права граждан надежно защищены.

Василий СМЕТАНИН,
адвокат

Подписка-2004

ПОДДЕРЖИВАЮТ И ДЕПУТАТЫ, И РУКОВОДИТЕЛИ

О том, что делают партийные организации столицы, чтобы подписка на издания НДПУ прошла как можно результативнее, мы уже рассказывали. А какая работа в этом направлении проводится в организациях столичной области? Этот вопрос мы адресовали консультанту Ташкентского областного совета партии Ларисе Федоровне КОЧЕРГЕ. Вот что она рассказала:

— С первых дней подписной кампании горсоветы и райсоветы НДПУ, первичные парторганизации активно включились в агитационную и организаторскую работу, чтобы на деле реализовать ее девиз «Каждой первичке — партийную газету!»

В трудовых коллективах и по месту жительства населения прошли встречи наших организаторов и активистов, которые подробно рассказали своим потенциальным подписчикам о центральных изданиях НДПУ, о том, какие материалы публикуются на их страницах. Руководителям предприятий и учреждений были направлены письма с просьбой оказать партийным советам и первичным парторганизациям всемерную поддержку в организованном проведении подписной кампании.

О результатах проделанной работы говорить пока рано. Но уже сегодня можно утверждать, что там, где организаторы подписки максимально используют накопленный в минувшие годы опыт, их усилия дают положительный эффект.

К слову сказать, подписка на местах идет гораздо успешнее, если городские и районные советы партии сами подают пример первичкам. Именно так поступили в Чирчикском горсовете НДПУ, оформив подписку на два комплекта «Узбекистон овози», столько же — на «Голос Узбекистана» и один комплект журнала «Мулокот».

Аналогичным образом поступили в первичной парторганизации акционерного общества «Лаззат», где секретарь первички К.Болтаева подписала на «Голос Узбекистана» и «Узбекистон овози» семь передовиков производства.

Действенную поддержку в проведении подписной кампании оказывают нам депутаты местных Кенгашей, избранные от НДПУ. Так, депутат Ахангаранского городского Кенгаша М.Муратов оформил подписку на центральные издания партии для аксакалов махаллей «Курган» и «Ханабад». Депутат Бекабадского городского Кенгаша, главный врач центральной городской больницы Б.Сангилов профинансировал подписку на все три издания партии — по три комплекта каждого.

Конкретную помощь в проведении подписки оказали нам также руководители ряда предприятий и учреждений. Так, директор Янгиюльской арендной книжной фабрики Т.Исабоев выписал для ветеранов труда десять комплектов «Голоса Узбекистана» и «Узбекистон овози». Управляющая жилищно-строительным банком города Бекабада Ш.Каримова профинансировала подписку на четыре комплекта центральных изданий НДПУ, а директор Бекабадского технико-экономического профессионального колледжа Р.Хусанов обеспечил подписку шести комплектов «Голоса Узбекистана», «Узбекистон овози» и журнала «Мулокот».

И это, как говорится, лишь первые «ласточки», которые еще не делают весны, но являются добрыми предвестниками того, что подписка-2004 в нашей области пройдет успешно.

Владимир ЧЕБОТИН

ФМТ-1

"Ўзбекистон почтаси" Давлат-Акционерлик компанияси

АБОНЕНТЛИК Газета **121** Нашр индекси

ГОЛОС УЗБЕКИСТАНА

Обуна сони

2004 йил учун (ойлар бўйича)

1	2	3	4	5	6	7	8	9	10	11	12

Қаерга (почта индекси) (манзилгох)

Кимга (Фамилияси. исми ва отасининг исми)

ФМТ-1

Нашрга етказиш варақаси

п.в Жойи

121 Нашр индекси

ГОЛОС УЗБЕКИСТАНА

Обунани янги манзилга юбориш	Баҳоси	сўм	обуна сони
	Баҳоси	сўм	

2004 йил учун (ойлар бўйича)

1	2	3	4	5	6	7	8	9	10	11	12

Қаерга (почта индекси) (манзилгох)

Кимга

Зодчие



НА СЧЕТУ СПЕЦИАЛИСТОВ фирмы «TMM.ARX» десятки проектов, нашедших свое воплощение в Ташкенте и других городах. В их числе здания на проспекте Афросиаб, жилой городок в Юнусабадском районе столицы, главный административный корпус НКХ «Узбекнефтегаз», детская деревня в северовосточной части Ташкента, ротонда «Колокол мира» в парке имени Бабура и ряд других уникальных сооружений.

А началась деятельность этого сплоченного коллектива зодчих на заре преобразований, проводимых в Узбекистане.

— Конечно, двенадцать лет тому назад нам было непросто, — говорит руководитель фирмы, опытный архитектор **Юрий МИРОШНИЧЕНКО**. — Однако при поддержке наших учредителей — Союза архитекторов Узбекистана удалось многое сделать, многого достичь. Ну и, разумеется, делу способствовала инициатива наших архитекторов Искандера Исмаилова, Игоря Ли, Анвара Файзуллаева, Амины Абдиевой, Сергея Малявского и других специалистов.

Сегодня у коллектива много идей, а главное — есть потенциальные заказчики.

Усман УСМАНОВ

НА СНИМКЕ: архитекторы Искандер Исмаилов и Юрий Мирошниченко обсуждают новый проект. Фото автора

Твои люди, НДПУ

ПО ДЕЛАМ И ПОЧЕТ

По велению сердца в 1964 году молодой специалист-животновод из Украины Владимир Грищук после окончания вуза прибыл на работу в одно из хозяйств (сейчас ширкатное хозяйство «Эшонобод») Чиназского района Ташкентской области. Благодаря трудолюбию, пытливому уму, любознательности, старанию он не только освоил тонкости профессии, но и изучил язык, традиции и обычаи узбекского народа, за что снискал особое уважение окружающих его людей. Более того, он стал как бы «приемным» сыном известного в республике хлопкороба, тогдашнего руководителя хозяйства Эшжона Шамшиева.

Вскоре молодого специалиста, на практике показавшего себя деловым, инициативным, грамотным, перевели на более масштабную работу. Став одним из районных руководителей, Грищук приобрел богатый опыт организаторской работы.

Я благодарен судьбе, которая дала мне возможность быть соратником такого человека. У него всегда есть чему поучиться. Он требователен к себе и окружающим, беседуя с людьми, умеет подбирать слова, вызвать душевный отклик.

О человеческих качествах Владимира Гавриловича говорит хотя бы такой факт. Перед каждым праздником он посещал больницы, проходил по палатам, поздравлял пациентов и непременно спрашивал, все ли в порядке, нет ли проблем. Прошло немало лет, но В.Грищука до сих пор приглашают на все торжества, проводимые в Чиназе. Если же у кого в районе случится беда, он обязательно найдет время, чтобы навестить эту семью, утешить, подбодрить.

Более 10 лет Владимир Гаврилович возглавлял сложный участок животноводства — один из крупнейших рыбоводческих концернов республики. И на этом посту сделал много хорошего и полезного.

Давно перешел В.Грищук границу пенсионного возраста, однако не собирается причислять себя к пожилым людям. Наш Владимир Гаврилович не из таких. Он и сейчас продолжает плодотворно трудиться в одном из производственных объединений, передавая молодежи свой жизненный и трудовой опыт, любовь к нашему краю, который стал для него воистину родным.

Хорошо, что среди нас есть такие люди, как Владимир Гаврилович, которые, не жалея себя, трудятся на благо независимого Узбекистана, вносят свой вклад в дело углубления реформ и торжества демократии, повышения благосостояния народа.

Файзулла ТАДЖИКУЛОВ,
ведущий специалист Чиназского районного хокимията

Вопрос юристу

ПРЕСТУПЛЕНИЕ И НАКАЗАНИЕ

Известно, что независимый Узбекистан последовательно проводит политику либерализации уголовного законодательства. Каковы ее результаты?

Бахтияр Эралиев, водитель, г.Янгиюль

На вопрос читателя отвечает заведующий отделом права и социальных проблем нашей редакции, юрист **Икрам АХМЕТОВ**:

— Судебно-правовая реформа, осуществляемая в стране, приносит положительные результаты. Они нашли свое выражение, в частности, в гуманизации отношения к подследственным, подсудимым и лицам, отбывающим наказание. Основой для этого служит Закон «О внесении изменений и дополнений в Уголовный, Уголовно-процессуальный кодексы и Кодекс об административной ответственности в связи с либерализацией уголовных наказаний».

Смягчилась практика избрания меры пресечения и назначения наказаний. Благодаря этому стало возможным более широко применять к нарушителям меры, не связанные с лишением свободы. Число людей, которым назначены наказания без изоляции от общества, составило в первой половине 2003 года 65,3 процента. Значит, большинство осужденных не были оторваны от семьи, детей, родных и близких. Вместо лишения свободы чаще стали применяться наказания в виде исправительных работ, условного осуждения. Речь идет прежде всего о тех, кто совершил правонарушения в экономической сфере и своевременно добровольно возместил нанесенный ими материальный ущерб.

Важно также отметить, что по 142 составам преступлений исключена такая дополнительная мера наказания, как конфискация имущества. Уголовное законодательство пополнилось совершенно новым положением — примирение сторон. При полном возмещении ущерба, отсутствии претензий со стороны потерпевшего правонарушитель может быть освобожден от наказания.

Политика либерализации наказаний способствовала тому, что в 2002 году общее число осужденных по сравнению с 2001 годом снизилось на 13,8 процента.

Однако либерализация отнюдь не означает, что борьба с преступностью ослаблена. Реформа исходит из того, что ее эффективность зависит не от суровости наказаний, а от осознания правонарушителем его неотвратимости.

Год махалли

НА ПОМОЩЬ ПРИШЛИ ШЕФЫ

Четырех- и пятиэтажные дома махалли имени Фурката Мирабадского района полукольцом окружают АО «Узэлектроаппарат». В них живут 5200 человек — около 1700 семей. Многие работают в цехах этого известного предприятия.

В рядах заводчан был и нынешний председатель махаллинского совета Баходыр Тилябеков, который занимал пост заместителя начальника штамповочного цеха. Уйдя на пенсию, он не порвал связей с родным заводом, где трудился более двадцати лет.

К сожалению, в последние годы «Узэлектроаппарат» переживал спад производства, и по этой причине некоторые жители махалли были вынуждены оставить работу. Ныне же, после избрания на должность председателя акционерного общества бывалого организатора производства Шавката Каримова, обозначились перемены к лучшему. Можно сказать, предприятие преодолевает кризис, действуя прибыльно. И люди постепенно возвращаются на свои прежние рабочие места.

Возобновилось прерванное на некоторое время шефство завода над махаллей. Ни один праздник на предприятии не обходится без участия представителей махалли, а заводчан приглашают в махаллю. Б.Тилябеков так и говорит: мы живем, как одна сплоченная семья. Такого же мнения и Ш.Каримов.

Махаллинский председатель не скрывает, что он нередко приходит к председателю правления АО, как к руководителю предприятия-шефа. Призывает к этому необходимость решить тот или иной вопрос, связанный с жизнью махалли, ее развитием.

Сравнительно недавно, к примеру, совместно рассматривали вопрос о создании в махалле своей спортбазы. Земельный участок под нее уже отведен. «Узэлектроаппарат» обещал помочь с приобретением спортивного инвентаря. Есть уверенность, что к весне база будет готова. Махалля станет располагать футбольным полем, волейбольной и баскетбольной площадками, там, конечно же, желанными гостями будут заводчане.

Руководители предприятия умеют держать слово. Как и заверяли, помогли построить в махалле прекрасную чайхану, где проводятся все совместные мероприятия. А вот и совсем свежая новость. АО перечислило на банковский счет махалли 200 тысяч сумов на социальные нужды.

— Часть этой суммы, — сказал Б.Тилябеков, — предусмотрели израсходовать на оказание материальной помощи многодетным и малообеспеченным семьям.

Икрам АХМЕТОВ

КОНСТРУКТОР КРЫЛАТЫХ МАШИН

В календарь знаменательных дат ЮНЕСКО на нынешний год, когда международная общественность отмечает столетие мировой авиации, включено и 115-летие со дня рождения выдающегося авиаконструктора Андрея Туполева.

Создателю и организатору производства свыше ста типов военных и гражданских самолетов был посвящен вечер, состоявшийся во Дворце культуры ташкентских авиастроителей. Он организован представительством Росзарубежцентра в Узбекистане, Ташкентским государственным авиационным институтом и Русским культурным центром Ташкента.

На открывшейся здесь фотовыставке представлены материалы, рассказывающие о жизни и деятельности Андрея Николаевича Туполева, который создал целый авиамир под названием «Ту» — в его знаменитом КБ спроектировано свыше 100 типов различных самолетов, 70 из которых строились серийно. На них установлены 78 мировых рекордов, выполнены 28 уникальных перелетов, включая известный АНТ-25, на котором в середине тридцатых годов прошлого века совершены беспосадочные перелеты экипажей Валерия Чкалова и Михаила Громова из Москвы через Ледовитый океан, Камчатку и Сахалин к устью Амура и через Северный полюс на западное побережье США.

Вспоминая былое, участники торжественного собрания говорили о том, что узбекистанские пилоты в числе первых осваивали Ту-104 и Ту-134, а сейчас продолжают успешно летать на Ту-154.

О преемственности поколений авиаторов в своих выступлениях сказали председатель Росзарубежцентра — советник посольства РФ в нашей стране Сергей Жилкин, проректор Ташкентского авиационного института Хамида Хуснутдинова, пилот Ту-154 НАК «Узбекистон хаво йуллари» Ольга Кирсанова.

Вечер завершился концертом художественных коллективов ташкентского Дворца культуры авиастроителей.

Шахабутдин ЗАЙНУТДИНОВ

ШАГИ К ДЕЛОВОМУ ПАРТНЕРСТВУ

В Хорезмской области будут созданы три совместных узбекско-российских предприятия.

Таков результат пребывания в древнем крае делегации Владимирской области Российской Федерации.

Определены конкретные направления взаимовыгодного сотрудничества. В их числе поставки машиностроительной продукции, ее обслуживание.

Самым крупным из намеченных проектов должно стать создание СП на базе акционерных обществ «Ургенч экскаватор» и «Экскаваторный завод «Ковровец», которое будет специализироваться на производстве узлов и агрегатов к экскаваторам для прокладки оросительных каналов малого сечения. (УзА)

РЫБА СЫРДАРЬИ

Ширкатное хозяйство «Гулбог» Мингбулакского района является одним из основных поставщиков свежей речной рыбы в города и районы Наманганской области.

Ежедневно к столу потребителей поступает около двух тонн экологически чистой продукции. Жители областного центра, Давлатабадского, Туракурганского и ряда других районов с удовольствием покупают щедрые дары реки Сырдарьи.

В хозяйстве для выкармливания рыбы используется водный бассейн площадью свыше 80 гектаров. Своевременный уход за мальками, обогащение воды комбикормами дали неплохие результаты. С начала рыбного сезона промысловики продали населению свыше 80 тонн продукции. До конца года на рынки и в магазины области поступит еще 30 тонн живой рыбы.

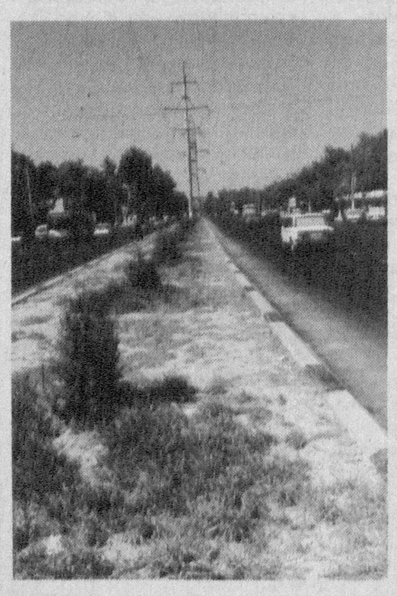
И.РАЗЗАКОВ (УзА)

Зеленый наряд столицы

«ОЖЕРЕЛЬЕ» МАЛОЙ КОЛЬЦЕВОЙ

На дворе — вторая половина ноября. Погода все отчетливее меняется в сторону зимних холодов и ненастья. Последняя неделя была наглядным тому подтверждением. И дождь, и холод, и даже снег...

Прибавилось хлопот в эти дни коммунальным службам и благоустроителям. Один только листопад сколько работы добавил! Но вывоз опавших листьев — это лишь полдела. Другим главным фронтом для благоустроителей стали осенние посадки деревьев и кустарников.



На днях мы побывали в районе Малой автомобильной кольцевой дороги. Одновременно с прокладкой этой важнейшей для города транспортной магистрали, протяженность которой составит более 30 километров, здесь ведутся работы по ее благоустройству и озеленению. И значительная часть из того, что намечено сделать в столице за время осенних посадок, приходится именно на Малую кольцевую.

— А если говорить о направлении «главного удара», то он будет нацелен на третью очередь магистрали, — сказала главный агроном Главного управления благоустройства столицы **Лазокат Рахматуллаевна ИСЛАМОВА**. — Ведь именно здесь продолжаются основные строительные работы. И здесь же будут сосредоточены основные силы благоустроителей и озеленителей.

Эта часть Малой кольцевой начинается в месте пересечения улицы генерала Узакова с улицами Уйгуна и Улугбека и ведет к мосту, возведенному на перекрестке улиц Фархадской, Усмана Носира, Гавхар и Умарова. Далее она пройдет через Яккасарайский, Чиланзарский, Акмаль-Икрамовский, Шайхантохурский районы.

Согласно проекту ширина некоторых частей этой очереди Малой кольцевой дороги будет достигать 37 метров, а по ее центру будет разбит цветник шириной в пять метров.



Чем конкретно занимаются здесь сегодня бригады благоустроителей? Поскольку после прошедших дождей грунт местами просел, делаем его подсыпку и планировку. Одновременно выполняем ремонт газона в тех местах, где он был нарушен во время прокладки кабелей, прорывов воды.

Сейчас высаживаем хвойные породы деревьев, в основном ели и можжевельники. На пересечении улиц Уйгура и Улугбека высадили осенние и ранневесенние цветы — маргаритки и виолы. В ближайшие недели начнем вносить удобрения под будущие цветники.

Большой объем работ, связанных с орошением и дождеванием зеленых насаждений, выполнили работники треста ирригации и озеленения. Только на участке от лакокрасочного завода до Южного вокзала они пробурили десять скважин, соорудили три насосные станции.

Весной будущего года большую часть газонов украсят однолетние и многолетние цветы. Таким будет зеленое «ожерелье» Малой кольцевой после того, как озеленительные и благоустроительные работы здесь полностью завершатся.

Владимир ГЕРАСИМОВ

НА СНИМКАХ: участок Малой кольцевой дороги по улице Фархадской; за работой озеленители Ахмаджан Рахматуллаев и Валерий Свиридов.

Фото Р.АКБАРАЛИЕВА

БУДЕТ СВОЙ ПАРК

Служебная папка председателя совета махалли «Урикзор» Акмаль-Икрамовского района Рахимджана Надырова пополнилась новым важным документом — постановлением Ташкентского городского хокимията о выделении махалле земельного участка с целевым назначением: для строительства своего парка со спортплощадкой. Тем самым одобрено предложение урикзорцев создать зеленую, цветущую зону, где сегодня простирается пустырь.

— Думаем скоро взяться за дело, — сказал Р.Надыров. — Используем, конечно, испытанный метод хашара. Опыта тут нам не занимать.

Говоря так, руководитель махаллинского совета имел в виду проектирование и строительство спорткомплекса в течение последних двух лет своими силами и за счет добровольных пожертвований состоятельных жителей. Как никак, он предназначен для их детей и внуков. В Год махалли комплекс вступил в строй.

Теперь в махалле есть тренировочный зал, открытая спортплощадка с плавательным бассейном. Здесь можно играть в волейбол и баскетбол, заниматься гимнастикой, посетить массажный кабинет. Не обижены и любители футбола. Они тренируются и проводят встречи на спортплощадке средней школы № 312. Созданы команды трех возрастных групп.

Все это радует махаллинскую молодежь, которая составляет более 50 процентов здешнего населения. Не случайно комплекс называют «Центром здоровья». Занятия спортом здесь доступны всем.

Икрам ХАЗИЕВ

Пестрый мир

ЛЕЧЕНИЕ БЕЗ БОЛИ

Американские ученые изобрели субстанцию, которая будет заполнять дупла в зубах человека без помощи бормашины.

Кроме борьбы с пресловутым кариесом, новое чудосредство предназначено для нейтрализации кислот, которые образуются в полости рта. И все это совершенно безболезненно.

ЗЕМЛЕТРЯСЕНИЕ ПОМОЖЕТ СВАДЬБЕ

Любопытное брачное объявление появилось в одной из местных газет Южной Италии: «Выйду замуж за мужчину, пострадавшего от землетрясения. Жильем обеспечена».

Как оказалось, свою судьбу пыталась устроить немолодая и некрасивая Джельсомина, которая надеялась, что какой-нибудь мужичок, чей дом был разрушен разбушевавшейся стихией, польстится хотя бы на ее хоромы.

МЕСТО ДЛЯ ЗИМОВКИ

Недавно в полицейский участок Гамбурга пришел 40-летний итальянец, который признался в том, что совершил 3 ограбления.

В ходе допроса выяснилось, что он всего 3 месяца назад покинул исправительное учреждение в Штутгарде, потерял паспорт, не мог устроиться на работу и найти себе жилье, поэтому решил, что перезимовать лучше всего в уже хорошо знакомой обстановке. После проверки показаний его просьбу решили удовлетворить.

По материалам зарубежной печати подготовила А.ПЕРЧЕНКО

Криминальные истории

НЕВЕСТА ЗА ГРАНИЦУ

В Аккургане прошел слух, что некая Равшан Холбаева может помочь устроиться на выгодную работу. Да не где нибудь, а за границей. Правда, в качестве клиентов ее интересуют только молодые симпатичные женщины. Иные из них клюнули на приманку, обратились к вербовщице в надежде прилично заработать.

А вот «прилично» не получилось. Холбаеву интересовали дамы без предрассудков. Она и в столичной области занималась сводничеством, а уж «заграница» требовала особого подхода.

Вербовщица требовала от одной до полутора тысяч американских долларов за помощь в отправке в Объединенные Арабские Эмираты. Торговке живым товаром удалось войти в доверие и обмануть более десяти доверчивых женщин. Правда, почти никому из них так и не удалось пересечь границу.

Мошенничество пресекли сотрудники правоохранительных органов, получив жалобы от обманутых.

Недавно состоялось заседание в Аккурганском районном суде по уголовным делам. По совокупности трех преступлений - мошенничества, вербовки людей для сексуальной эксплуатации и сводничестве Р.Холбаева приговорена к шести годам лишения свободы. Однако тот же суд, учитывая первую судимость преступницы, осознание ею своей вины, раскаяние и ряд других смягчающих обстоятельств, признал осуждение условным, установив при этом трехгодичный испытательный срок.

На днях под председательством судьи С.Сахаддинова заседала апелляционная коллегия Ташкентского областного суда по уголовным делам, рассмотревшая заявление осужденной. Р.Холбаева просила исключить из приговора статью о мошенничестве. По ее словам, она не обманывала клиентов, а действовала на основе устного соглашения с ними. Отсюда, мол, и необходимость исключить из приговора ту его часть, которая обязывает ее вернуть обманутым их деньги. Но вышестоящий суд, заслушав мой доклад по данному делу и проанализировав материалы дела, пришел к иному выводу: нет каких-либо оснований вносить изменения в приговор Аккурганского районного суда.

Абдулазиз ЮЛДАШЕВ,
судья Ташкентского областного суда по уголовным делам

СЛЕПАЯ ДОВЕРЧИВОСТЬ

Специалист с высшим образованием ташкентец Азиз Варисов бросил работу, решив добывать деньги незаконным путем. Его план пришелся по душе супруге. Мало того, она заверила, что сможет подсобить, если в том возникнет необходимость.

Воплощать идею в жизнь А.Варисов взялся не в столице республики, а в области. Так, подумал он, безопаснее.

Азизу Ульмасовичу не откажешь в таланте быстро входить в доверие. Его рассказы о связях в высших инстанциях, его возможностях организовать выезд за границу за баснословными заработками казались убедительными.

Заурядный прием мошенников, о чем наша газета, да и другие уже писали. Однако на него продолжают попадаться чересчур доверчивые люди. Вот и А.Варисов блестяще сыграл свою роль, облапошил за сравнительно короткое время трех доверчивых людей, которые выложили в общей сложности более двадцати тысяч долларов за то, чтобы поехать на заработки в США.

Чуть ли не год они терпеливо ждали, когда же ступят на американскую землю. А мошенник тем временем, завладев чужими сбережениями, зажил на широкую ногу, не задумываясь, что рано или поздно ему придется держать ответ перед правосудием. А этот час, конечно же, настал. Ташкентский районный суд приговорил его к трем годам лишения свободы, обязал вернуть своим жертвам все деньги, которыми он завладел обманом.

И.КРАМОВ

ТЕЛЕВИДЕНИЕ

ПОНЕДЕЛЬНИК, 24

«Ўзбекистон» телеканали

Телетомошабинлар диққатига!
"Ўзбекистон" телеканали 24 ноябрь куни ўз кўрсатувларини соат 15.00 дан бошлайди.
15.00 "Таҳлилнома".
15.45 ТВ-клип.
15.55 "Қиш сонатаси". Сериал.
17.05 Рамазон туҳфаси. "Истиқлол неъмати".
17.30 Бир жуфт кўшиқ.
17.40 "Алпомиш изидан". Видеофильм.
18.00 Янгиликлар.
18.10 Юнон-рум кураши бўйича "Тошкент кубоги" халқаро турнири.
18.40 "Таянч нуқтаси".
18.55 "Шеър ва шуур".
19.05 "Мулкдор".
19.25, 19.55, 20.25, 21.00 Эълонлар
19.30 "Ахборот" (рус тилида)
20.00 Оқшом эртаклари.
20.15 Биржа ва банк хабарлари.
20.30 "Ахборот".
21.05 2003 йил - Обод маҳалла йили. "Кўпчилик қаторида".
21.25 Тасанно.
21.35 "Ошин". Сериал.
22.05 "Келин-куёв". Телешоу.
23.05 "Ахборот-дайджест".
23.25-23.30 Ватан тимсоллари.

«Ёшлар» телеканали

16.00 Кўрсатувлар дастури.
16.05 «Янги авлод» почтаси.
16.20 Олов билан юзмаюз.
16.40 Очун.
17.05 Жаҳон жуғрофияси.
17.55 ТВ - анонс.
18.00 Ёшлар овози.
18.20 «Мехр кўзда». Мактубларга шарҳ.
18.50 Олтин мерос.
18.55, 21.55 Иқлим.
19.00 Давр.
19.35 ТВ – анонс.
19.40 Одил сўз.
20.00 Мусиқий лаҳзалар.
20.10 Сув – ҳаёт манбаи.
20.15 Илдиз ва япроқ.
20.35 ТВ - адвокат.
20.40, 21.25, 22.35 Эълонлар.
20.45 «Гвадалупе». Телесериал.
21.30 Кишлоқдаги тенгдошим.
21.50 Олтин мерос.
22.00 Давр.
22.40 ТВ-анонс.
22.45 «Ёшлар» телеканалида спорт дастури: Интерфутбол.
0.25 -0.30 Хайрли тун.

Телеканал «Тошкент»

17.10 Программа передач.
17.20 Сериал на ТТВ. «Дом собаки».
17.45 Экран детям.
17.55 «Международные новости».
18.00, 20.50 Телегазета «Экспресс».
18.10 «Медицина для вас».
18.30, 20.00, 20.35, 22.00 Информационная программа «Пойтахт».
18.45 «Табриклаймиз-кутлаймиз».
19.15 «Хориж хабарлари».
19.20 Сериал на ТТВ. «После 2000 года».
20.20 «Хамшахарлар».
21.00 «Узбекистон Конституцияси-истикболимиз комуси».
21.25 Сериал на ТТВ. «Цыганское счастье».
22.25 Кинооко. «Благословение».
23.50-23.55 Спокойной ночи, город !

Международный телеканал

ПЕРВЫЙ КАНАЛ. 7.00 – 8.30.
16.00 Программа передач.
16.05 «Вести».
16.20 «Зеркала Эрмитажа». Документальный фильм.
16.30 «Парле ву франсе?»
16.55 «Вернисаж». Концерт.
18.25 «На спортивных площадках».
18.45 «Евроньюс» Новости.
19.00 «Земля любви, земля надежды». Сериал.
20.00 «Жди меня».
21.00 «Время».
21.30 «Бизнес-ревю».
21.35 «Саломея». Сериал.
22.25 «Приватизация: шаг за шагом».
22.45 «Ахборот».
23.20 Кинематограф: «Большой талант». Художественный фильм.
00.30 «Спокойной ночи!»

30-й канал

16.55 гача профилактика ишлари
16.55 Дастурнинг очилиши
17.00 «Познавательная программа»
17.30 «Теле-хамкор»
18.00 Кино. «Лунный камень», 1-серия, приключения
19.00 «Земля любви, земля надежды». Сериал.
20.00 «Жди меня».
21.00 «Время».
21.30 «Бизнес-ревю».
21.35 «Саломея». Сериал.
22.25 «Приватизация: шаг за шагом».
22.45 «Ахборот».
23.20 Кинематограф: «Большой талант». Художественный фильм.
00.30 «Спокойной ночи!»

Первый канал

6.00 Телеканал «Доброе утро»
8.30 Выборы-2003
9.00 Новости
9.05 Комедия «Укрощение строптивой»
11.40 Дисней-клуб: «Ким Пять-с-плюсом»
12.00 Новости
12.10 Город женщин
13.10 Ирина Метлицкая и Николай Еременко в мелодраме «Роман в русском стиле» («Роман a La Russo»)
15.00 Новости (с субтитрами)
15.20 «Фабрика звезд-3»
15.30 «Угадай мелодию» с Валдисом Пельшем
16.00 Сериал «Берег мечты»
17.00 «Большая стирка» с Андреем Малаховым
18.00 Вечерние новости (с субтитрами)
18.20 Выборы-2003
19.00 «Земля любви, земля надежды». Сериал
20.00 Жди меня
21.00 Время
21.30 Премьера. Валерий Николаев, Юрий Соломин в боевике «Родина ждет». 1-я серия
22.40 Криминальная Россия. «Смертельный звонок». 2-я серия
23.10 «Театр кукол» с Михаилом Леонтьевым «Новый день»
23.40 Искатели. «Руины великих затей»
00.10 Максим Никулин в программе «Форганг»
00.40 «Русский экстрим»
1.10 Приключенческий фильм «Сердце дракона»

Россия

3.00 «Доброе утро, Россия!».
6.45 Фильм «Свадьба».
8.50 «В Городке».
9.00, 12.00, 15.00, 18.00 Вести.
9.30, 12.10, 14.40, 18.30 Местное время. Вести-Москва.
9.50 «Короткое замыкание».
10.50 Вести недели.
11.45, 14.30, 22.25 Вести. Дежурная часть.
12.30 «Что хочет женщина».
13.30 Сериал «Леди Мэр».
15.10 Сериал «Бандитский Петербург».
16.10 Мелодрама «Ундина».
17.00 «Выборы - 2003».
18.50 «Спокойной ночи, малыши!».
18.55 Сериал «Линии судьбы».
20.00 Сериал «Оперативный псевдоним».
21.00 «Вести+».
21.20 «Мой серебряный шар. Симона Синьоре».
22.15 «Народный артист».
22.40 «Синемания».
23.15 «Дорожный патруль».
23.30 Фильм «Паникер».
00.55 Канал «Евроньюс» на русском языке.

ТВ-3

8.00 Путешествия по России.
8.30 «Победоносный голос верующего».
9.00 М/с. «Ураганчики».
9.30 Х/ф «Гороскоп».
11.30 Х/ф «Пчелка».
13.30 Х/ф «Незадачливый маньяк».
15.30, 20.30 «Борьба за выживание».
16.00 Х/ф «Жизнь за кадром».
18.00 Х/ф «Импульс».
20.00, 3.30 «Остаться в живых».
21.00 Х/ф «В аду».
23.00 Х/ф «Убей меня позже».
1.00, 4.00 Телесериал «Истории о привидениях».
1.30 Х/ф «Убийца-метеор».

ВТОРНИК, 25

«Ўзбекистон» телеканали

6.00 "Ассалом, Ўзбекистон!"
8.00 8.35 "Ахборот".
8.35 Газеталар шарҳи.
8.55 "Камалак".
10.00, 12.00 ,14.00, 18.00 Янгиликлар
10.05 "Ҳидоят сари".
10.25 "Ўзбекистон" телеканалида илк маротаба: "Қор қўйнида лола". Бадиий фильм.
11.15 "Мулкдор".
11.35 "Оқ қарқара". Мультфильм.
11.55, 13.55 ТВ-анонс.
12.05 "Кўпчилик қаторида".
12.25 Болалар спорти: "Бир умр ҳамроҳим".
12.50 "Бархаёт сиймолар".
13.10 "Ошин". Сериал.
13.40 "Аския".
14.10 "Муносабат".
14.40 ТВ-клип.
14.50 "Бизнес ҳафта".
15.05 "Яхшилик".
15.40 1. "Ёш юлдузлар". 2. "Олтин тож". Телевизион ўйин.
16.40 "Алпомиш изидан". Видеофильм.
17.00 "Ватанимга хизмат қиламан".
18.10 Кураш бўйича талабалар республика турнири.
18.35 ТВ-клип.
18.45 "Тафсилот".
19.00 "ТВ Бинго миллионер". Телелотерея.
19.25, 19.55, 20.25, 21.00 Эълонлар.
19.30 "Ахборот" (рус тилида)
20.00 Оқшом эртаклари.
20.15 FCN
20.30 "Ахборот".
21.05 "Айёмингиз муборак!".
22.05 "Ошин". Сериал.
23.05 "Ахборот-дайджест".
23.25 Ватан тимсоллари.

«Ёшлар» телеканали

6.55 Кўрсатувлар дастури.
7.00 «Мунаввар тонг». Информацион дам олиш дастури.
9.00 Давр.
9.15 ТВ - анонс.
9.20 «Янги авлод» студияси: Катта танаффус, Бахтли болалик.
10.00 Болалар экрани: «Фаррух ва Зумрад», «Жасур чўпон бола».
10.30 «Галатепалик авлиё». Телевизион бадиий фильм.
10.55 ТВ - анонс.
11.00 «Давр» ҳафта ичида.
11.35 ТВ - адвокат.
11.40 «Гвадалупе». Телесериал.
12.20 Ёшлар овози.
12.40 «Ўзбектелефильм» студияси намойиш этади: «Қуёшли ўлкам».
12.50 Олтин мерос.
13.00 Давр.
13.10 «Ўзбектелефильм» студияси намойиш этади: «Умрбоқий қўшиқлар».
13.45 Интерфутбол.
15.35 «Маҳаллада дув-дув гап». Бадиий фильм.
16.55 ТВ – анонс.
17.00 Кўрсатувлар дастури.
17.05 «Янги авлод» студияси: Дунё ва болалар.
17.25 Таянч.
17.45 Кўли гул уста.
18.05 Ёшлар овози.
18.25 Автопатрул.
18.45 Олтин мерос.
18.55, 21.55 Иқлим.
19.00 Давр.
19.35 «Давр» - интервью.
19.50 Ғазал соғинчи.
20.10 Марди майдон.
20.30 Олтин мерос.
20.40, 21.25, 22.35 Эълонлар.
20.45 «Гвадалупе». Телесериал.
21.30 Буюк ипак йўлларида.
21.50 Олтин мерос.
22.00 Давр.
22.40 ТВ-анонс.
22.45 Ҳандалак плюс.
22.50 «Ёшлар» телеканалида спорт дастури: 1.Нокаут, 2.Теннис.
23.50 – 23.55 Хайрли тун.

Телеканал «Тошкент»

17.10 Программа передач.
17.20 «Узбектелефильм» представляет: «Юнус Ражабий».
17.45 Мультфильм.
17.55 «Международные новости».
18.00, 20.50 Телегазета «Экспресс».
18.10 «Экран детям».
18.30, 20.00, 21.35, 22.05 Информационная программа «Пойтахт».
18.45 «Табриклаймиз-кутлаймиз».
19.15 «Хориж хабарлари».
19.20 Сериал на ТТВ. «После 2000 года».
20.20 «Всё о туризме».
21.00 «Биринчи буса».
21.50 «Avto-news».
22.25 Кинооко. «Тоглик куёв».
23.55-24.00 Спокойной ночи, город !

Международный телеканал

ПЕРВЫЙ КАНАЛ. 7.00 – 8.30.
16.00 Программа передач.
16.05 «Вести».
16.20 «Родная природа».
16.30 «Подводный мир». Документальный фильм.
16.40 «Вокруг света».
17.25 Фильм - детям. «Финт ушами».
18.45 «Евроньюс» Новости.
19.00 «Земля любви, земля надежды». Сериал.
20.00 «Нина». Сериал.
21.00 «Время».
21.30 «Бизнес-ревю».
21.35 «Саломея». Сериал.
22.25 «Индийские мелодии».
22.50 «Ахборот».
23.25 Кинематограф: «Невеста из Вуадиля». Художественный фильм.
00.55 «Спокойной ночи!»

30-й канал

9.00 Дастурнинг очилиши
9.05 «Теле-хамкор»
9.30 Детский час
10.15 «Пауэр Рейнджерс, или могучие рейнджеры», сериал
10.40 «Познавательная передача»
11.10 «Сан Тропе», телесериал
12.00 «Посланец ада», остросюжетный фильм
13.30 «Она написала убийство», телесериал
14.10 Детский час
14.40 «Ошикона»
15.00 «Телешоу»
16.00 Спорт на «30-м»
16.40 Документальный сериал
17.30 «Теле-хамкор»
18.00 Кино. «Лунный камень»,2-серия, остросюжетный фильм
19.30 «Ошикона»
19.45 «Марш Турецкого», сериал
20.45 «Теле-хамкор»
21.20 «Спокойной ночи, малыши!»
21.30 Кино. «Смертельное оружие», остросюжетный фильм
23.15 Спорт на «30-м»
24.00 Программа передач

Первый канал

6.00 Телеканал «Доброе утро»
8.30 Выборы-2003
9.00 Новости
9.05 Боевик «Родина ждет». 1-я серия
10.10 «Земля любви, земля надежды». Сериал
11.10 «Ералаш»
11.40 Дисней-клуб: «Чудеса на виражах»
12.00 Новости
12.10 Город женщин
13.10 Ирина Алферова, Александр Абдулов в фильме «С любимыми не расставайтесь»
15.00 Новости (с субтитрами)
15.20 «Фабрика звезд-3»
15.30 «Угадай мелодию» с Валдисом Пельшем
16.00 Сериал «Берег мечты»
17.00 «Большая стирка» с Андреем Малаховым
18.00 Вечерние новости (с субтитрами)
18.20 Выборы-2003
18.50 «Земля любви, земля надежды». Сериал
19.50 Многосерийный фильм «Нина». Заключительная серия
21.00 Время
21.30 Премьера. Валерий Николаев, Юрий Соломин в боевике «Родина ждет». 2-я серия
22.40 Криминальная Россия. «Смертельный звонок». 3-я серия
23.30 Ночное «Время»
23.50 «На футболе» с Виктором Гусевым «Новый день»
00.20 «Подводный мир Андрея Макаревича»
1.00 «Фабрика звезд-3»
1.10 Триллер Стивена Кинга «Мертвая зона»

Россия

3.00 «Доброе утро, Россия!».
6.45, 18.55 Сериал «Линии судьбы».
7.45, 20.00 Сериал «Оперативный псевдоним».
8.45, 11.50, 14.30, 22.45 Вести. Дежурная часть.
9.00, 12.00, 15.00, 18.00 Вести.
9.30, 12.10, 14.40, 18.30 Местное время. Вести-Москва.
9.50 «Короткое замыкание».
10.50 Праздник Уразa-Байрам.
12.30 «Что хочет женщина».
13.30 Сериал «Леди Мэр».
15.10 Сериал «Бандитский Петербург».
16.10 Мелодрама «Ундина».
17.00 «Выборы - 2003».
18.50 «Спокойной ночи, малыши!».
21.00 «Вести+».
21.20 Премьера. «Тегеранский лабиринт. Сталин, Черчилль, Рузвельт».
1-я серия.
22.15 «Народный артист».
22.40 Фильм «Холодное сердце».
00.40 «Дорожный патруль».
00.55 «Агентство одиноких сердец».
1.20 Сериал. «Ангелы Чарли».
2.15 Канал «Евроньюс» на русском языке.

ТВ-3

8.00 Путешествия по России.
8.30 «Победоносный голос верующего».
9.00 М/с. «Ураганчики».
9.30 Х/ф «Летний лагерь «Бетавиле».
11.30 Х/ф «Гороскоп».
13.30 Х/ф «В Глубине».
15.30, 20.30 «Борьба за выживание».
16.00 Х/ф «Пчелка».
18.00 Х/ф «Убей меня позже».
20.00, 3.30 «Остаться в живых».
21.00 Х/ф «Примадонна Мэри».
22.30 Х/ф «Как скажешь».
1.00, 4.00 Телесериал «Истории о привидениях».
1.30 Х/ф «Мытарь».
3.30 Путешествия по России.

СРЕДА, 26

«Ўзбекистон» телеканали

6.00 "Ассалом, Ўзбекистон!"
8.00-8.35 "Ахборот".
8.3 5 ТВ-маркет.
8.40 Газеталар шарҳи.
9.00 "Соз сеҳри".
9.20 "Рангин дунё".
9.40 "Соғлом она - соғлом бола".
10.00, 12.00, 14.00, 18.00 Янгиликлар
10.05 "Чимилдиқ". Бадиий фильм
11.20 Мусиқий танаффус.
11.30 "Саргузаштлар ороли". Телешоу.
12.05 "Айёмингиз муборак!".
13.05 "Ошин". Сериал.
14.10 "Тафсилот".
14.30 "Ишқ риштаси". Бадиий фильм.
16.00 Кураш бўйича талабалар республика турнири.
16.30 "Ягона оилада".
17.00 "Алпомиш изидан". Видеофильм.
17.20 1. "Кўшиғим - жон кўшиғим". 2. "Қизиқарли учрашувлар".
18.10 "Фуқаролик жамияти сари".
18.25 ТВ-клип.
18.30 "Олтин бешик".
18.50 "Фан равнақи - Ватан равнақи".
19.10 "Хаётимиз қомуси".
19.30 "Ахборот" (рус тилида).
20.00 Оқшом эртаклари.
20.15 "Юзма-юз".
20.30 "Ахборот".
21.05 "Фарз ва қарз".
21.20 "Ошин". Сериал.
21.50 "Қизлар давраси".
23.10 "Ахборот-дайджест".
23.30-23.35 Ватан тимсолари.

«Ёшлар» телеканали

6.55 Кўрсатувлар дастури.
7.00 «Мунаввар тонг». Информацион дам олиш дастури.
9.00 Давр.
9.15 ТВ - анонс.
9.20 «Янги авлод» студияси: Дунё ва болалар.
9.40 Кинотақдим.
10.00 Тонги сериал: «Рамаяна».
10.35 «Давр» - интервью.
10.50 ТВ - анонс.
10.55 Таянч.
11.15 «Гвадалупе». Телесериал.
11.55 Ёшлар овози.
12.15 «Мехр кўзда». Мактубларга шарҳ.
12.45 Мусиқий лаҳзалар.
13.00 Давр.
13.10 ТВ – анонс.
13.15 Болалар учун мультсериал: «Ака-ука Гримм эртаклари».
13.40 Ўйлаб кўринг.
13.50 ТВ-клип.
14.10 "Дунё бўйлаб".
14.30 "Ўзбекистон" телеканалида илк маротаба: "Ишқ риштаси". Бадиий фильм.
16.00 "Рақслар жилоси".
16.20 "Алпомиш изидан". Видеофильм.
16.40 1. "Сеҳрли ҳарфлар оролчаси". 2. Цирк, цирк, цирк".
17.40 "Харита". Ҳалқаро шарҳ.
18.10 "Мувозанат".
18.30 "Тиббиёт одимлари".
18.45 "Мулкдор".
19.00 "Бир жиноят изидан".
19.30 "Ахборот" (рус тилида)
20.00 "Оқшом эртаклари.
20.15 FCN "Ўзбекистон янгиликлари" (инлиз тилида).
20.30 "Ахборот".
21.05 Телемулоқот.
21.45 ТВ-клип.
21.55 "Парламент вақти".
22.15 "Ошин". Сериал.
22.45 Синхрон сузиш бўйича "Сув париси" халқаро турнири.
23.05 "Ахборот-дайджест".
23.25-23.30 Ватан тимсолари.

«Ёшлар» телеканали

6.55 Кўрсатувлар дастури.
7.00 «Мунаввар тонг». Информацион дам олиш дастури.
9.00 Давр.
9.15 ТВ – анонс.
9.20 «Янги авлод» студияси: Шоҳсупа, Томир.
10.00 Тонги сериал: «Рамаяна».
10.35 «Давр»-интервью.
10.50 ТВ - анонс.
10.55 Сеҳрли ҳарфлар оролчаси. 2. Цирк, цирк, цирк".
10.00 ,12.00, 14.00 ,18.00 Янгиликлар.
10.05 "Мулкдор".
10.20 "Рикки - Тикки - Тави". Бадиий фильм.
11.35 "Узлигинг намоён қил". Экранда - Тошкент вилояти.
11.55 Мусиқий танаффус.
12.05 "Парламент вақти".
12.25 Синхрон сузиш бўйича "Сув париси" халқаро турнири.
12.45 "Меҳр қолур".
13.10 "Куйла, ёшлигим".
13.30 "Ошин". Сериал.
13.55 ТВ-анонс.
14.10 "Муносабат".
14.40 ТВ-клип.
14.50 "Бизнес ҳафта".
15.05 "Яхшилик".
15.40 1. "Ёш юлдузлар". 2. "Олтин тож". Телевизион ўйин.
16.40 "Алпомиш изидан". Видеофильм.
17.00 "Ватанимга хизмат қиламан".
18.10 Кураш бўйича талабалар республика турнири.
18.35 ТВ-клип.
18.45 "Тафсилот".
19.00 "ТВ Бинго миллионер". Телелотерея.
19.25, 19.55, 20.25, 21.00 Эълонлар.
19.30 "Ахборот" (рус тилида)
20.00 Оқшом эртаклари.
20.15 FCN
20.30 "Ахборот".
21.05 "Айёмингиз муборак!".
22.05 "Ошин". Сериал.
23.05 "Ахборот-дайджест".
23.25 Ватан тимсоллари.

«Ёшлар» телеканали

6.55 Кўрсатувлар дастури.
7.00 «Мунаввар тонг». Информацион дам олиш дастури.
9.00 Давр.
9.15 ТВ - анонс.
9.20 «Янги авлод» студияси: Катта танаффус, Бахтли болалик.
10.00 Болалар экрани: «Фаррух ва Зумрад», «Жасур чўпон бола».
10.30 «Галатепалик авлиё». Телевизион бадиий фильм.
10.55 ТВ - анонс.
11.00 «Давр» ҳафта ичида.
11.35 ТВ - адвокат.
11.40 «Гвадалупе». Телесериал.
12.20 Ёшлар овози.
12.40 «Узбектелефильм» студияси намойиш этади: «Қуёшли ўлкам».
12.50 Олтин мерос.
13.00 Давр.
13.10 «Ўзбектелефильм» студияси намойиш этади: «Умрбоқий қўшиқлар».
13.45 Интерфутбол.
15.35 «Маҳаллада дув-дув гап». Бадиий фильм.
16.55 ТВ – анонс.
17.00 Кўрсатувлар дастури.
17.05 «Янги авлод» студияси: Дунё ва болалар.
17.25 Таянч.
17.45 Кўли гул уста.
18.05 Ёшлар овози.
18.25 Автопатрул.
18.45 Олтин мерос.
18.55, 21.55 Иқлим.
19.00 Давр.
19.35 «Давр» - интервью.
19.50 Ғазал соғинчи.
20.10 Марди майдон.
20.30 Олтин мерос.
20.40, 21.25, 22.35 Эълонлар.
20.45 «Гвадалупе». Телесериал.
21.30 Буюк ипак йўлларида.
21.50 Олтин мерос.
22.00 Давр.
22.40 ТВ-анонс.
22.45 Ҳандалак плюс.
22.50 «Ёшлар» телеканалида спорт дастури: 1.Нокаут, 2.Теннис.
23.50 – 23.55 Хайрли тун.

Телеканал «Тошкент»

17.10 Программа передач.
17.20 «Узбектелефильм» представляет: «Юнус Ражабий».
17.45 Мультфильм.
17.55 «Международные новости».
18.00, 20.50 Телегазета «Экспресс».
18.10 «Экран детям».
18.30, 20.00, 21.35, 22.05 Информационная программа «Пойтахт».
18.45 «Табриклаймиз-кутлаймиз».
19.15 «Хориж хабарлари».
19.20 Сериал на ТТВ. «После 2000 года».
20.20 «Всё о туризме».
21.00 «Биринчи буса».
21.50 «Avto-news».
22.25 Кинооко. «Тоглик куёв».
23.55-24.00 Спокойной ночи, город !

Международный телеканал

ПЕРВЫЙ КАНАЛ. 7.00 – 8.30.
16.00 Программа передач.
16.05 «Вести».
16.20 «Родная природа».
16.30 «Подводный мир». Документальный фильм.
16.40 «Вокруг света».
17.25 Фильм - детям. «Финт ушами».
18.45 «Евроньюс» Новости.
19.00 «Земля любви, земля надежды». Сериал.
20.00 «Нина». Сериал.
21.00 «Время».
21.30 «Бизнес-ревю».
21.35 «Саломея». Сериал.
22.25 «Индийские мелодии».
22.50 «Ахборот».
23.25 Кинематограф: «Невеста из Вуадиля». Художественный фильм.
00.55 «Спокойной ночи!»

30-й канал

9.00 Дастурнинг очилиши
9.05 «Теле-хамкор»
9.30 Детский час
10.15 «Пауэр Рейнджерс, или могучие рейнджеры», сериал
10.40 «Познавательная передача»
11.10 «Сан Тропе», телесериал
12.00 «Посланец ада», остросюжетный фильм
13.30 «Она написала убийство», телесериал
14.10 Детский час
14.40 «Ошикона»
15.00 «Телешоу»
16.00 Спорт на «30-м»
16.40 Документальный сериал
17.30 «Теле-хамкор»
18.00 Кино. «Лунный камень»,2-серия, остросюжетный фильм
19.30 «Ошикона»
19.45 «Марш Турецкого», сериал
20.45 «Теле-хамкор»
21.20 «Спокойной ночи, малыши!»
21.30 Кино. «Смертельное оружие», остросюжетный фильм
23.15 Спорт на «30-м»
24.00 Программа передач

Первый канал

6.00 Телеканал «Доброе утро»
8.30 Выборы-2003
9.00 Новости
9.05 Боевик «Родина ждет». 1-я серия
10.10 «Земля любви, земля надежды». Сериал
11.10 «Ералаш»
11.40 Дисней-клуб: «Чудеса на виражах»
12.00 Новости
12.10 Город женщин
13.10 Ирина Алферова, Александр Абдулов в фильме «С любимыми не расставайтесь»
15.00 Новости (с субтитрами)
15.20 «Фабрика звезд-3»
15.30 «Угадай мелодию» с Валдисом Пельшем
16.00 Сериал «Берег мечты»
17.00 «Большая стирка» с Андреем Малаховым
18.00 Вечерние новости (с субтитрами)
18.20 Выборы-2003
18.50 «Земля любви, земля надежды». Сериал
19.50 Многосерийный фильм «Нина». Заключительная серия
21.00 Время
21.30 Премьера. Валерий Николаев, Юрий Соломин в боевике «Родина ждет». 2-я серия
22.40 Криминальная Россия. «Смертельный звонок». 3-я серия
23.30 Ночное «Время»
23.50 «На футболе» с Виктором Гусевым «Новый день»
00.20 «Подводный мир Андрея Макаревича»
1.00 «Фабрика звезд-3»
1.10 Триллер Стивена Кинга «Мертвая зона»

Россия

3.00 «Доброе утро, Россия!».
6.45, 18.55 Сериал «Линии судьбы».
7.45, 20.00 Сериал «Оперативный псевдоним».
8.45, 11.50, 14.30, 22.45 Вести. Дежурная часть.
9.00, 12.00, 15.00, 18.00 Вести.
9.30, 12.10, 14.40, 18.30 Местное время. Вести-Москва.
9.50 «Короткое замыкание».
10.50 Праздник Уразa-Байрам.
12.30 «Что хочет женщина».
13.30 Сериал «Леди Мэр».
15.10 Сериал «Бандитский Петербург».
16.10 Мелодрама «Ундина».
17.00 «Выборы - 2003».
18.50 «Спокойной ночи, малыши!».
21.00 «Вести+».
21.20 Премьера. «Тегеранский лабиринт. Сталин, Черчилль, Рузвельт».
1-я серия.
22.15 «Народный артист».
22.40 Фильм «Холодное сердце».
00.40 «Дорожный патруль».
00.55 «Агентство одиноких сердец».
1.20 Сериал. «Ангелы Чарли».
2.15 Канал «Евроньюс» на русском языке.

ТВ-3

8.00 Путешествия по России.
8.30 «Победоносный голос верующего».
9.00 М/с. «Ураганчики».
9.30 Х/ф «Гороскоп».
11.30 Х/ф «Пчелка».
13.30 Х/ф «Незадачливый маньяк».
15.30, 20.30 «Борьба за выживание».
16.00 Х/ф «Жизнь за кадром».
18.00 Х/ф «Импульс».
20.00, 3.30 «Остаться в живых».
21.00 Х/ф «В аду».
23.00 Х/ф «Убей меня позже».
1.00, 4.00 Телесериал «Истории о привидениях».
1.30 Х/ф «Убийца-метеор».

ЧЕТВЕРГ, 27

«Ўзбекистон» телеканали

6.00 "Ассалом, Ўзбекистон!"
8.00-8.35 "Ахборот".
8.35,17.55 ТВ-маркет
8.40 Газеталар шарҳи.
9.00 1. "Кўшиғим - жон кўшиғим". 2. "Қизиқарли учрашувлар". 3. "Уч оғайни", "Туз ҳақида афсона". Мультфильмлар.
10.00 , 12.00, 14.00 , 18.00 Янгиликлар.
10.05 "Ёр-ёр". Бадиий фильм.
11.10, 11.55 ТВ-анонс.
11.15 "Оламни асранг!".
11.35 "Кўнгил наволари".
12.05 "Ок ва қора". Телешоу.
12.40 "Хаётимиз қомуси".
12.55 "Айни тушлик пайти..."
13.05 "Ошин". Сериал.
13.35 "Фарз ва қарз".
13.50 ТВ-клип.
14.10 "Дунё бўйлаб".
14.30 "Ўзбекистон" телеканалида илк маротаба: "Ишқ риштаси". Бадиий фильм.
16.00 "Рақслар жилоси".
16.20 "Алпомиш изидан". Видеофильм.
16.40 1. "Сеҳрли ҳарфлар оролчаси". 2. Цирк, цирк, цирк".
17.40 "Харита". Ҳалқаро шарҳ.
18.10 "Мувозанат".
18.30 "Тиббиёт одимлари".
18.45 "Мулкдор".
19.00 "Бир жиноят изидан".
19.30 "Ахборот" (рус тилида)
20.00 Оқшом эртаклари.
20.15 FCN
20.30 "Ахборот".
21.05 "Қишлоқ ҳаёти".
21.25 "Келинг, бир кулишайлик".
21.45 "Қиш сонатаси". Сериал.
22.55 "КиноТеатр".
23.10 "Ахборот-дайджест".
23.30-23.35 Ватан тимсоллари.

«Ёшлар» телеканали

6.55 Кўрсатувлар дастури.
7.00 «Мунаввар тонг». Информацион дам олиш дастури.
9.00 Давр.
9.15 ТВ – анонс.
9.20 «Янги авлод» студияси: Шоҳсупа, Томир.
10.00 Тонги сериал: «Рамаяна».
10.35 «Давр»-интервью.
10.50 ТВ - анонс.
10.55 Таянч.
11.15 ТВ - адвокат.
11.20 «Гвадалупе». Телесериал.
12.00 Ёшлар овози.
12.20 «Ўзбектелефильм» студияси намойиш этади: «Мусаввир».
12.35 Болалар спорти: ахвол қандай?
13.40 Сийрат.
14.00 Интерфутбол.
15.40 Мусиқий лаҳзалар.
15.50 «Финист - сарлочин». Бадиий фильм.
17.05 ТВ – анонс.
17.10 Кўрсатувлар дастури.
17.15 «Янги авлод» студияси: У ким? Бу нима.
17.35 Саломат бўлинг.
17.50 Таниқинг: «Санам» журнали.
18.10 Адолат мезони.
18.30 Аскар мактублари.
18.50 Олтин мерос.
18.55, 21.55 Иқлим.
19.00 Давр.
19.35 «Давр» нигоҳи.
19.55 ТВ – анонс.
20.00 Мусиқий лаҳзалар.
20.10 Азизим.
20.35 ТВ – адвокат.
20.40, 21.25, 22.35 Эълонлар.
20.45 «Гвадалупе». Телесериал.
21.30 Қишлоқдаги тенгдошим.
21.50 Олтин мерос.
22.00 Давр.
22.40 ТВ-анонс.
22.45 Ҳандалак плюс.
22.50 «Одиссей». Бадиий фильм 2-қисм.
24.00 – 0.05 Хайрли тун.

Телеканал «Тошкент»

17.10 Программа передач.
17.20 Сериал на ТТВ. «Дом собаки».
17.45 Экран детям.
17.55 «Международные новости».
18.00, 20.35 Телегазета «Экспресс».
18.10 «Медицина для вас».
18.30, 20.00, 20.35, 22.00 Информационная программа «Пойтахт».
18.45 «Табриклаймиз-кутлаймиз».
19.15 «Хориж хабарлари».
19.20 Сериал на ТТВ. «После 2000 года».
20.20 «Аёл қалби».
20.55 «Ханда дукони».
21.20 «Химоя».
21.55 Сериал на ТТВ. «Цыганское счастье».
22.55 Кинооко. «Святоша».
0.00-0.05 Спокойной ночи, город!

Международный телеканал

ПЕРВЫЙ КАНАЛ. 7.00 – 8.30.
16.00 Программа передач.
16.05 «Вести».
16.20 «История Одри Хепбёрн».
18.05 «Мультсеанс».
18.30 «Евроньюс» Новости.
18.50 «Земля любви, земля надежды». Сериал.
19.50 «Нина». Сериал (заключительная серия).
21.00 «Время».
21.30 «Бизнес-ревю».
21.35 «Саломея». Сериал.
22.25 «Теория удачи».
22.40 «Ахборот».
23.15 Кинематограф: «На вилле». Художественный фильм.
1.00 «Спокойной ночи!»

30-й канал

9.00 Дастурнинг очилиши
9.05 «Теле-хамкор»
9.30 Детский час
10.15 «Пауэр Рейнджерс, или могучие рейнджеры», сериал
10.40 Спорт на «30-м»
11.10 «Сан Тропе», телесериал
12.00 «Смертельное оружие», остросюжетный фильм
13.30 «Она написала убийство», телесериал
14.10 Детский час
15.00 «Телешоу»
16.00 Спорт на «30-м»
16.40 Док.сериал
17.30 «Теле-хамкор»
18.00 Кино. «Рукопашный бой», остросюжетный фильм
19.30 «Ошикона»
19.45 «Марш Турецкого», сериал
20.45 «Теле-хамкор»
21.20 «Спокойной ночи, малыши!»
21.30 Кино. «Захват в Северном море», остросюжетный фильм
23.15 Спортивная передача
24.00 Программа передач

Первый канал

6.00 Телеканал «Доброе утро»
8.30 Выборы-2003
9.00 Новости
9.05 Боевик «Родина ждет». 2-я серия
10.10 «Земля любви, земля надежды». Сериал
11.10 «Ералаш»
11.40 Дисней-клуб: «Чудеса на виражах»
12.00 Новости
12.10 Город женщин
13.10 Ирина Алферова, Александр Абдулов в фильме «С любимыми не расставайтесь»
15.00 Новости (с субтитрами)
15.20 «Фабрика звезд-3»
15.30 «Угадай мелодию» с Валдисом Пельшем
16.00 Сериал «Берег мечты»
17.00 «Большая стирка» с Андреем Малаховым
18.00 Вечерние новости (с субтитрами)
18.20 Выборы-2003
18.50 «Земля любви, земля надежды». Сериал
19.50 Многосерийный фильм «Нина». Заключительная серия
21.00 Время
21.30 Премьера. Валерий Николаев, Юрий Соломин в боевике «Родина ждет». 3-я серия
22.40 Криминальная Россия. «Смертельный звонок». 4-я серия
23.30 Ночное «Время»
23.50 «На футболе» с Виктором Гусевым «Новый день»
00.20 «Подводный мир Андрея Макаревича»
1.00 «Фабрика звезд-3»
1.10 Триллер Стивена Кинга «Мертвая зона»

Россия

3.00 «Доброе утро, Россия!».
6.45, 18.55 Сериал «Линии судьбы».
7.45, 20.00 Сериал «Оперативный псевдоним».
8.45, 11.50, 14.30, 22.45 Вести. Дежурная часть.
9.00, 12.00, 15.00, 18.00 Вести.
9.30, 12.10, 14.40, 18.30 Местное время. Вести-Москва.
9.50 «Короткое замыкание».
10.50 Вести недели.
11.45, 14.30, 22.25 Вести. Дежурная часть.
12.30 «Что хочет женщина».
13.30 Сериал «Леди Мэр».
15.10 Сериал «Бандитский Петербург».
16.10 Мелодрама «Ундина».
17.00 «Выборы - 2003».
18.50 «Спокойной ночи, малыши!».
21.00 «Вести+».
21.20 «Мой серебряный шар. Симона Синьоре».
22.15 «Народный артист».
22.40 «Синемания».
23.15 «Дорожный патруль».
23.30 Фильм «Паникер».
00.55 Канал «Евроньюс» на русском языке.

ТВ-3

8.00 Путешествия по России.
8.30 «Победоносный голос верующего».
9.00 М/с. «Ураганчики».
9.30 Х/ф «Гороскоп».
11.30 Х/ф «Пчелка».
13.30 Х/ф «Незадачливый маньяк».
15.30, 20.30 «Борьба за выживание».
16.00 Х/ф «Жизнь за кадром».
18.00 Х/ф «Импульс».
20.00, 3.30 «Остаться в живых».
21.00 Х/ф «В аду».
23.00 Х/ф «Убей меня позже».
1.00, 4.00 Телесериал «Истории о привидениях».
1.30 Х/ф «Убийца-метеор».

ПЯТНИЦА, 28

«Ўзбекистон» телеканали

6.00 "Ассалом, Ўзбекистон!"
8.00 -8.35 "Ахборот".
8.35 ТВ-маркет
8.40 Газеталар шарҳи.
9.00 1. "Сеҳрли ҳарфлар оролчаси". 2. "

МАССОВЫЕ СОСТЯЗАНИЯ ЮНЫХ



Республиканские совет аксакалов и благотворительный фонд «Махалля», Фонд развития детского спорта и ряд других организаций страны подвели итоги проведенных под их руководством спортивных мероприятий, посвященных уходящему Году махалли.

Было подчеркнуто, что вся намеченная программа выполнена. Ее завершили республиканские соревнования среди детей и ветеранов по национальной борьбе «белбогли кураш». По официальным данным, сообщил заведующий отделом спорта фонда «Махалля» Олимжон Юсупов, борцовские встречи в махаллях, районах, областях вовлекли в свою орбиту свыше 200 тысяч детей, подростков и взрослых.

Для финала был отведен столичный спортивно-оздоровительный комплекс «Жар». Здесь померялись силами мальчики и девочки 1989-1991 годов рождения, а также ветераны старше 60 лет.

Турнир шел на высоком организационном уровне, за ним с интересом наблюдали тысячи любителей древнего вида спорта, который ныне возрожден и пользуется популярностью во многих странах.

Кубок, учрежденный организаторами, завоевал дружный коллектив борцов Кашкадарьинской области. Представители Сурхандарьи — на втором месте, Республики Каракалпакстан — на третьем. Призерам вручили золотые, серебряные и бронзовые медали, дипломы и ценные подарки. Оргкомитет наградил дипломами и памятными подарками всех 270 участников-финалистов.

В числе массовых спортивных соревнований в Год махалли впечатляющими были также республиканские соревнования семейных команд и республиканский турнир юных спортсменов «Будущее нашего футбола». Среди семейных команд самой лучшей признана семья Ямгировых из Мубаракского района Кашкадарьинской области. В соревнованиях футболистов, о ходе которых наша газета подробно рассказывала, участвовало около 50 тысяч махаллинских команд, сформированных из детей в возрасте 9-10, 11-12, 13-14 и 15-16-летних подростков.

Впереди новые увлекательные состязания, которые придадут очередной импульс развитию физкультуры и спорта в нашей стране, вовлечению в занятия спортом еще десятков тысяч мальчишек и девчонок.

Икрам АХМЕТОВ

НА СНИМКЕ: команда юных курашистов («белбогли кураш») из Хорезмской области — участница финала республиканских соревнований со своими наставниками.

Наш соотечественник Артур Григорян, которого в профессиональном боксе называют «королем», 3 января будущего года проведет очередной бой.

НА РИНГ ВЫЙДЕТ АРТУР

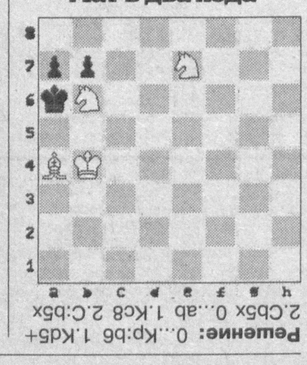
С ним встретится чемпион версий WBO и WBA в супер-легкой весовой категории бразилец Аселино Фрейтас.

Чемпион мира Артур Григорян семнадцать раз отстаивал чемпионский пояс, в профессиональном боксе провел 36 боев и во всех одержал победу. Его будущий соперник тоже сильный боксер. А.Фрейтас 31 из 34 боев сумел завершить досрочно.

В часы досуга

Попробуйте найти решение, а если сделать это не удастся, то просто переверните газету и прочтите его под диаграммой.

Мат в два хода



Решение: 1.Кd5+ 2.Сb5х 0...Кр:b6 1.Кd5+ 2.Сb5х

«РАХБАР» — ПУТЬ К МАСТЕРСТВУ

В первенстве Узбекистана по автомобильному ралли «Рахбар-2003» участвовали 32 экипажа, которые представляли Каракалпакстан, одиннадцать областей республики и город Ташкент.

Трасса соревнований длиной 145 километров прошла по дорогам Ташкентской области. На старте ралли согласно условиям состязаний каждый экипаж получил дорожную «легенду» и действовал в соответствии с ее требованиями. Половина дистанции была скоростной, а на протяжении другой ее части гонщики должны были продемонстрировать точность прибытия в контрольные пункты.

Так, за опоздание или «досрочный» приезд в такие пункты гонщики «награждались» штрафными очками. Поэтому от членов экипажа требовались четкость и слаженность в действиях. Пилот должен умело вести автомобиль, а штурман с дорожной картой и «легендой» в руках обязан заблаговременно сообщать рулевому об особенностях трассы, о контрольных пунктах и времени прибытия в них. Словом, экипаж, чтобы добиться успеха, должен действовать, как единый организм. Тем более, соревнование осложнялось и другими заданиями. Так, на определенном участке трассы спортсмены должны были продемонстрировать элементы скоростного слалома, метание учебной гранаты на точность, меткую стрельбу из пневматического оружия по мишеням. А также показать свое умение в техническом обслуживании автомобиля, например, быстро заменить колеса своих машин. И, разумеется, на протяжении всей трассы экипаж обязан неукоснительно соблюдать Правила дорожного движения — любое нарушение, зафиксированное строгими судьями или работниками ГАИ, чревато штрафными очками или исключением из ралли. Как видим, ралли «Рахбар» даже посложнее, чем обычные авторалли.

Но главная особенность этих соревнований в том, что один из членов экипажа непременно должен быть руководителем организации, выставившей команду, а второй — его заместителем или сотрудником. Кроме того, в ралли не могут участвовать автогонщики, принимавшие участие в чемпионатах республики. Смысл этих правил в том, чтобы дать возможность проявить себя делающим в автоспорте свои первые шаги. А если бы в ралли участвовали маститые гонщики, то они превратились бы просто в продолжение чемпионата республики по автоспорту. Между тем, многие известные сегодня в Узбекистане автогонщики начинали свою спортивную карьеру в этих ралли. Очень важным для организаторов «Рахбара» является то, чтобы привлечь к занятиям автоспортом как можно больше желающих. Число участников ралли, ставших традиционными, год от года растет. В этом году в них участвовали уже 64 гонщика. Примечательно, что в нынеших соревнованиях впервые участвовал женский экипаж — Наиля Шиганова и Любовь Лукьянова, представлявшие частное предприятие «Арус-подшипник». Они заняли седьмое место, оставив позади себя 25 мужских тандемов.

А победителями авторалли «Рахбар-2003» стал экипаж Р.Сайдалиева (пилот) и А.Оразбаева из Республикинского центра технических и прикладных видов спорта ОСО «Ватанпарвар». Вторые призеры соревнования — автогонщики Чирчикской автомобильной школы А.Жуманов и Ф.Эшматов, на третьем месте — Р.Хакимов и С.Аскаракулов, представлявшие Андижанский областной совет ОСО «Ватанпарвар».

Рафаэль ЗАГРАТДИНОВ

УЗБЕКИСТАН — УЧАСТНИК ЧЕМПИОНАТА АЗИИ!

Радостная весть пришла из Бангкока, где проходят игры второго круга отборочного этапа чемпионата Азии — сборная Узбекистана, возглавляемая главным тренером Равшаном Хайдаровым, досрочно завоевала право на поездку на будущий год в Китай для участия в финале чемпионата Азии.

На первой встрече в Бангкоке наши мастера кожаного мяча одержали убедительную победу со счетом 4:1 над командой Таджикистана, ставшей основным соперником нашей сборной.

Во второй встрече наши футболисты выступили против сборной Сянгана. Сянганцы оказывали нашим спортсменам серьезное сопротивление. Но наши игроки не оставили соперникам никаких шансов — 1:0.

Сборная Узбекистана, сыграв в пяти играх отборочной группы «А», в четырех из них победила, одну встречу провела вничью и, набрав тринадцать очков, получила путевку на предстоящие в будущем году в Китае финальные игры чемпионата Азии по футболу. Остальные команды будут бороться за оставшиеся две путевки.

Последнюю встречу в отборочной группе наши футболисты проведут против сборной Таиланда.



Подборка подготовлена по материалам корреспондентов УзА и газеты «Голос Узбекистана»

Главный редактор Сафар ОСТАНОВ

Редколлегия:
Абдулла ОРИПОВ
Абдулхафиз ДЖАЛАЛОВ
Азимжон АЮПОВ
Азиз НАСИРОВ
Ашур КАДИРОВ
Бобир АЛИМОВ
Хабиб САГДУЛЛА
Норбобо ШАКАРОВ (Первый заместитель главного редактора)
Алимкул СУЛТАНОВ (Заместитель главного редактора)
Андрей ОРЛОВ (Заместитель главного редактора — «Голос Узбекистана»)
Намаз САГДУЛЛАЕВ
Рахима ХАКИМОВА
Тулепберген КАИПБЕРГЕНОВ
Абдугани МАМАСАДЫКОВ (Ответственный секретарь — «Узбекистон овози»)

ГОЛОС УЗБЕКИСТАНА

O'ZBEKISTON DEMOKRATIK PARTIYASI

УЗБЕКИСТОН ОВОЗИ

Учредитель: Центральный Совет Народно-демократической партии Узбекистана.
Адрес редакции: 700000, г. Ташкент, ул. Матбуотчилар, 32.
Наши телефоны: 133-54-55, 136-26-70.
Дежурный редактор Павел НЕХОРОШЕВ

Газета зарегистрирована в Госкомпечати Республики Узбекистан.
Регистрационный № 43.
Объём — 2 печ.л.
Способ печати — офсетный, формат А2.
Заказ Г-009. Тираж 3358

Отпечатано в типографии Издательско-полиграфической акционерной компании «Шарк», адрес предприятия: ул. Буюк Турон, д. 41.

Газета «Голос Узбекистана» набрана и сверстана на компьютерной базе редакции

Время подписания в печать по графику — 21.00
Номер подписан в 21.00

ТРУДНЫЙ ХАРАКТЕР

Юмореска

Все считали, что у Моти трудный характер. Все, кроме Гриши. Когда на цирковой конюшне раздавалось пронзительное жужжание пылесоса, звери забивались в углы клеток, лошади били копытами, дрессированные собачки поднимали лай, несовместимый с их образованием, даже сам царь зверей — красавец лев, забывая о величии, морщился и скулил под стать дворовому щенку.

И только медведь Мотя чувствовал себя отлично. Он поднимался на задние лапы и, щурясь от удовольствия, подставлял под щетку пылесоса то спину, то грудь. Все его существо сияло, а шкура лоснилась и отливала шоколадным блеском.

Служитель Гриша, придумавший для Моти это ежедневное удовольствие, медленно водил шлангом и приговаривал:

— Хорошая штука, верно? Я тоже люблю утром под душем попрыгать. Ну, правда, твой медвежий душ особенный. Шумит сильно. Но зато ты, брат, у нас в цирке чище всех.

Но вот однажды пылесос сломался. Гриша понес его в мастерскую.

Мастер, повертев пылесос, установил диагноз:

— Намотка сгорела.

И пообещал сделать через неделю.

Неделя эта была для Гриши сплошной пыткой. Мотя капризничал, своевольничал. Дрессировщика он совсем не слушал.

Пришел долгожданный понедельник, и Гриша чуть свет помчался в мастерскую срочного ремонта. И там услышал: «Пылесосик-то ваш не готов. Зайдите через недельку...»

На следующий день Гриша на рассвете натянул на Мотю прочный намордник и вывел из цирка.

Заведующий мастерской срочного ремонта был страшно удивлен, когда к прилавку, переваливаясь, подошел огромный медведь.

— Вы не пугайтесь, — пояснил Гриша. — Этот товарищ — владелец пылесоса. И он сказал, что не уйдет отсюда, пока пылесос не будет отремонтирован. Ничего не поделаешь — трудный характер. Верно, Мотя?

Мотя утвердительно кивнул головой.

Работы оказалось сущий пустяк. Не прошло и часа, как Грише возвратили пылесос, жужжащий еще веселее, чем до ремонта.

— Все-таки хорошо, что ты зверь, — сказал Гриша, хлопнув Мотю по спине, — а то сидеть бы тебе еще недели две без душа.

Мотя понимающе ткнул Гришу лапой в бок.

Наум ЛАБКОВСКИЙ

МУЗЕЙ ИСТОРИИ ЗАРАФШАНА

В Зарафшане открыт Музей истории.

Большой интерес у посетителей вызывают представленные здесь экспонаты, рассказывающие о прошлом и сегодняшнем дне города, преобразованиях за годы независимости, о жизни и труде горняков. В музее представлены такие разделы, как «Промышленники Навоийского горно-металлургического комбината», «Целинники», «Природа Кызылкумов».

В книге почетных гостей музея появилась первая запись. Первыми посетителями музея стали иностранные специалисты, прибывшие на узбекско-американское совместное предприятие «Зарафшон-Ньюмонт».

И ДОЛЬШЕ ВЕКА...

110-летие отметила Самар момо Умурзакова — жительница махалли «Кухна бозор» Фаришского района Джизакской области.

— Я вырастила девятерых детей, — говорит Самар момо, родившаяся в позапрошлом веке. — Старшей дочери скоро исполнится девяносто лет. У меня 54 внука, сто правнуков, и все они любят и уважают меня. Я благодарна судьбе за нынешнюю мирную, благоустроенную жизнь.

По словам долгожительницы, она здорова. Не сидит сложа руки, не любит безделья. И для своего столь преклонного возраста она энергична и трудолюбива.

Всего же в области живут еще 113 человек, перешагнувших столетний рубеж.

ФУРКАТ — ДИПЛОМАНТ ЮНЕСКО

Рисунки учащегося Навоийского областного лицея-интерната изобразительного и прикладного искусства Фурката Базарова занимали почетные места на выставках не только в нашей стране, но и в ряде международных конкурсов, проходивших за рубежом.

Недавно Фуркат наряду с представителями более 30 государств принимал участие в международной выставке молодых художников в российском городе Суздале. Цикл произведений, в которых нашла свое отражение жизнь нуратинских чабанов, был высоко оценен членами жюри. Фуркат Базаров был удостоен специального диплома ЮНЕСКО. (УзА)

БУХАРА — НА ЭКРАНАХ ГОЛЛИВУДА

Голливудская компания «Гайдфильм» приступила к съемкам фильма «Сохрани» о великом мыслителе Востока Омаре Хайяме.

Съемки некоторых эпизодов фильма ведутся сейчас в Бухаре — городе, где Омар Хайям учился. Наряду с киноактерами США, Великобритании, Испании и Италии в картине заняты также и артисты Узбекистана.

Режиссер и автор сценария фильма — Кейван Машоех. Роль Омара Хайяма исполняет испанский актер Бруно Ластра.

ЛУЧШИЕ ФИЛЬМЫ ПОКАЖУТ В ШВЕЙЦАРИИ

В республиканском Доме кино в рамках проекта государственно-акционерной компании «Узбеккино» и Швейцарского бюро развития «Возобновленные диалоги» состоялась демонстрация лучших фильмов, созданных за последние годы мастерами документального кино государств Центральной Азии.

В годы независимости мастера документального кино нашей страны стремятся в своих произведениях к широкому охвату происходящих в республике социально-экономических, духовно-культурных процессов, окружающей действительности. Этот процесс нашел свое отражение в таких фильмах, как «Каракуль», «Авеста», «Отбеги», которые были показаны в рамках мероприятия.

Десять кинолент высокого уровня, снятых кинематографистами государств Центральной Азии, примут участие в Международном кинофестивале документальных фильмов, который состоится в 2004 году в Швейцарии. **Н.УСМАНОВА** (УзА)

С миру по шутке

Жена так часто смотрит телевизор, что дикторы ее уже узнают...

* * *

Если вы хотите завести себе кровных врагов, возьмитесь с друзьями за общее дело.

* * *

Военная часть сдает минные поля под приусадебные участки.

* * *

Восьмичасовой рабочий сон.

* * *

У женщин две главные проблемы: нечего надеть и маленький шкаф.

* * *

Народная примета: нельзя смотреть в зеркало, когда ешь, а то счастье свое проешь. И пить перед зеркалом нельзя — пропьешь. А в туалете зеркало лучше вообще не вешать...

* * *

— Скажите, пожалуйста, кто вас стриг?

— Мастер...

— Я понимаю, что мастер. А по профессии он кто?

* * *

Объективная реальность есть бред, вызванный недостатком алкоголя в крови.



— Мам, почему бы тебе не развестись и не выйти замуж за того, у кого больше денег?

Хозяйке на заметку

УЖИН ПО-ЗАГРАНИЧНОМУ

Каждый вечер — одна и та же головная боль: что приготовить? А тут еще дети капризничают: надоела мамина готовка, подавай им пиццу, которую они пробовали с друзьями на улице.

Ну и подайте. Эка невидаль — пицца. Ничем не сложнее наших пирогов. Можете смело объявить домашним: «сегодня у нас ужин — по-заграничному».

ДОМАШНЯЯ ПИЦЦА

Тесто для нее готовится очень быстро: стакан теплой воды, ложечка сахару и пакетик дрожжей — сухих, быстрых, их у нас в магазинах сейчас большой выбор. Для скорости эту смесь можно взбить до пены, а можно просто дать постоять минут 10-15. Добавьте две ложки растопленного сливочного масла, щепотку соли и два стакана муки. Замесите мягкое тесто, а затем вымесите его, подсыпая муку, пока не станет плотным и перестанет приставать к рукам.

Теперь положите тесто в смазанную растительным маслом миску, накройте чистой салфеткой, а сами займитесь начинкой. Понадобятся граммов 200-250 колбасы или ветчины, 100-150 граммов сырого фарша, 200-250 граммов сыра и несколько шампиньонов. На сковороде в растительном масле слегка обжарьте лук и, добавив туда пару зубчиков чеснока и 3-4 мелко порезанных помидора, протушите еще немного. По сезону вместо помидоров можно использовать кетчуп или домашний томатный соус.

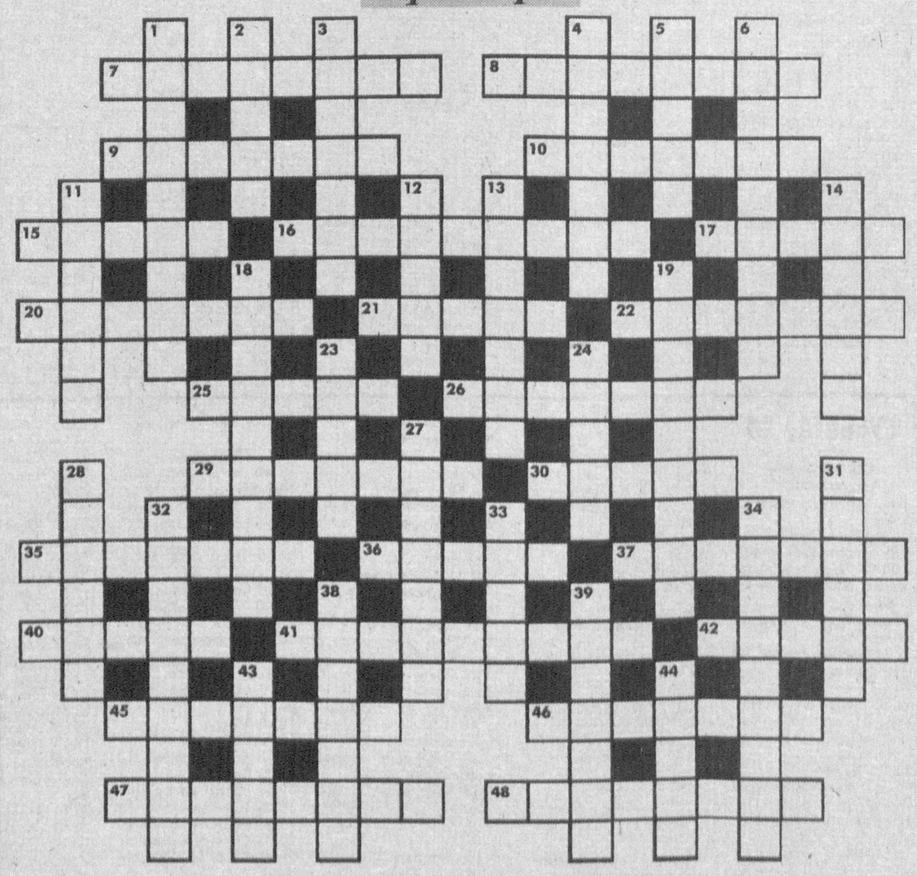
Вернемся к тесту, разделим его на две части, раскатаем до нужного размера и выложим каждую лепешку в смазанную маслом форму. Лучшая форма для пиццы — круглая, диаметром примерно 30-35 сантиметров. Пальцами поправьте тесто так, чтобы вся форма была закрыта и образовался небольшой бортик.

Теперь выложите на тесто равномерно лук с помидорами, а уже на эту луковую подушку — колбаску, ветчину, фарш и реденько, для красы и аромата, тонкие ломтики грибов. Не старайтесь, чтобы слои плотно перекрывали друг друга. Пусть проглядывает «пятница из-под субботы». В этой пестроте компонентов и вкусов — главный принцип пиццы. Посолите и поперчите все сверху, а затем густо засыпьте тертым сыром и легонько сбрызните маслом.

Пора в духовку минут на 15-20. Показатель готовности — зарумянившиеся бортики и сырная корочка.

Есть пиццу надо свежей и горячей. Впрок ее не готовят. Конечно, можно освежить ее в микроволновке, но это уже другая пицца. Настоящая — та, что садится в духовку, когда едоки уже за столом.

Кроссворд



ПО ГОРИЗОНТАЛИ: 7. Растение — «корень жизни». 8. «Прародитель» таксиста. 9. Секатор. 10. «Автомобиль, ... и собака Клякса» — фильм Р.Быкова. 15. Боевое «оружие» боксера. 16. Имя Маслякова. 17. Морская буря. 20. Французский король, давший название луидору. 21. ...-атташе. 22. Корж для торта. 25. Миниатюрная японская фигурка. 26. «Записки сумасшедшего» и ученика. 29. ... Челентано. 30. Направление в моде. 35. Эталон. 36. Плетеное ложе. 37. Римский полководец — победитель Ганнибала. 40. Ароматная приправа. 41. Отель и трактир. 42. Воинское подразделение. 45. Цветок для гадания. 46. Город в Ферганской долине. 47. Орех. 48. И Остер, и Горин.

ПО ВЕРТИКАЛИ: 1. Художник сцены. 2. «Нетрезвый» приток Суры. 3. Нательные доспехи на Руси. 4. Экзотический плод. 5. Стихотворение А.С.Пушкина. 6. Фонотека и молодежный клуб. 11. Денежный знак. 12. «... неубитого медведя». 13. Южнокорейская фирма. 14. Спортивный судья. 18. Подросток на американский манер. 19. Славянская азбука. 23. Звук несмазанной телеги. 24. Сопровождение короля. 27. Музыкальный темп. 28. «Цыпленок ...» — блюдо. 31. Идиома как словесное выражение. 32. Хаос звуков. 33. Возглас такелажника. 34. Возможная провинность в начале рабочего дня. 38. «Автомобиль — не ..., а средство передвижения». 39. Специалист в ломбарде. 43. Дежурство на флоте. 44. Грустный «брат» мажора.

Ответы на кроссворд, опубликованный 14 ноября

ПО ГОРИЗОНТАЛИ: 5. Ритуал. 6. Орбита. 9. «Тутси». 10. Мантия. 11. Секира. 12. Чадра. 18. Патока. 19. Агитка. 20. Сфагнум. 21. Гарсон. 23. Ананас. 26. Козлы. 30. Болтун. 31. Дрожжи. 32. Тембр. 33. Плафон. 34. Допинг.

ПО ВЕРТИКАЛИ: 1. Стадия. 2. Кляуза. 3. Монстр. 4. Диабет. 7. Швабра. 8. Парсек. 13. Диагноз. 14. Холст. 15. Басня. 16. Шаман. 17. Ришар. 22. Аврора. 24. Адажио. 25. Будуар. 27. Обедня. 28. Лебеда. 29. Трагик.