O'ZBEKISTON RESPUBLIKASI ...

ЭТА ДОРОГАЯ РОДИНА ПРИНАДЛЕЖИТ ВСЕМ НАМ!

ГОЛОС УЗБЕКИСТАНА

ОБЩЕСТВЕННО-ПОЛИТИЧЕСКАЯ ГАЗЕТА

■ 5 ДЕКАБРЯ ■ 2003 ГОД ■ 49 (594) ВЫХОДИТ С 5 МАРТА 1992 ГОДА

ВЫСОКИЕ НАГРАДЫ РОДИНЫ

Президент Республики Узбекистан Ислам Каримов 2 и 3 декабря побывал в Хорезмской и Андижанской областях, где вручил высокие награды, которых они удостоены за самоотверженный труд во имя процветания страны и благополучия народа



В соответствии с Указом Президента Республики Узбекистан накануне 12-й годовщины независимости страны Хорезмская область награждена орденом Джалолиддина Мангуберды.

2 декабря Президент Ислам Каримов прибыл на древнюю землю Хорезма для вручения этой высокой награды.

Торжественную церемонию открыл хоким области Герой Узбекистана И.Бабаджанов.

На церемонии с речью выступил Президент Республики Узбекистан Ислам Каримов.

— Сегодняшнее событие, — отметил глава государства, — примечательно тем, что этот орден, названный в честь нашего великого предка — отважного полководца Джалолиддина Мангуберды, вручается впервые. Есть глубокий смысл в том, что им отмечена именно Хорезмская область.

— Я бы хотел, — подчеркнул Президент, — чтобы эту награду вы восприняли как знак уважения и благодарности государства и народа этой священной земле, являющейся колыбелью тысячелетней цивилизации. Население Хорезма и сегодня вносит достойный вклад в повышение авторитета нашей страны в мире, в ее развитие.

Выступившие ветеран труда Юлдаш Ходжиев, лауреат премии имени Зульфии Малохат Рузметова, руководитель узбекско-турецкого совместного предприятия «Хоразм-Нуртоп» Пулат Сафаров и Герой Узбекистана Вера Пак выразили благодарность Президенту за столь высокую оценку.

* * *

За большой вклад в наращивание социально-экономического потенциала нашей страны, проявленные самоотверженность и инициативность, последовательное осуществление реформ во всех отраслях накануне 12-летия независимости Указом Президента Республики Узбекистан Андижанская область была награждена орденом Амира Темура.

3 декабря в Андижане состоялось торжественное заседание по случаю вручения высокой награды. Открыл его хоким области Герой Узбекистана К.Обидов.

С речью выступил Президент Республики Узбекистан Ислам Каримов.

Глава государства отметил достижения андижанских тружеников, особенно в автомобилестроении, привлечении иностранных инвестиций. Орден Амира Темура — достойная оценка самоотверженности, трудолюбия и инициативности андижанцев, сказал руководитель страны.

Выступившие народный поэт Узбекистана Тулан Низом, председатель ширкатного хозяйства «Намуна» Балыкчинского района А.Ходжиев, руководитель комбината строительных материалов А.Козлов, студентка Андижанского инженерно-экономического института Х.Джураева выразили благодарность руководителю страны за высокую оценку.

УКАЗ ПРЕЗИДЕНТА РЕСПУБЛИКИ УЗБЕКИСТАН

ОБ АМНИСТИИ В СВЯЗИ С ОДИННАДЦАТОЙ ГОДОВЩИНОЙ ПРИНЯТИЯ КОНСТИТУЦИИ РЕСПУБЛИКИ УЗБЕКИСТАН

В связи с одиннадцатой годовщиной принятия Конституции Республики Узбекистан, руководствуясь принципом гуманизма, на основании пункта 20 статьи 93 Конституции Республики Узбекистан,

ПОСТАНОВЛЯЮ:

1. Освободить от наказания осужденных за преступления, не являющиеся особо тяжкими,

а) женщин, отбывающих наказание за преступления, совершенные впервые;

б) лиц, которым на момент совершения преступления не исполнилось 18 лет;

в) лиц, до вступления настоящего Указа в силу в установленном законом порядке признанных инвалидами первой и второй групп;

г) мужчин, достигших на день вступления настоящего Указа в силу 60-летнего возраста;

д) лиц, которые не более чем за один год до вступления настоящего Указа в силу, в соответствии с решением медицинских комиссий лечебных учреждений по исполнению наказаний или по месту жительства признаны страдающими тяжелыми заболеваниями, препятствующими отбыванию наказания;

е) граждан иностранных государств, постоянно проживавших до совершения преступления вне пределов Республики Узбекистан и не имеющих законных оснований для пребывания в Республике Узбекистан после освобождения.

2. Освободить от наказания лиц, совершивших преступления по неосторожности, а также впервые осужденных лиц, если ими совершены не представляющие большой общественной опасности или менее тяжкие преступления.

3. Освободить от наказания лиц, впервые осужденных к лишению свободы, остаток срока наказания которых не превышает двух лет.

4. Освободить от наказания твердо вставших на путь исправления лиц, осужденных к лишению свободы на срок до десяти лет включительно за участие в деятельности экстремистских организаций, совершение в их составе преступлений против конституционного строя Республики Узбекистан или других деяний против общественной безопасности.

5. Прекратить все следственные дела и дела, не рассмотренные судами о преступлениях, совершенных лицами, перечисленными в статье 1 настоящего Указа, а также о преступлениях, не представляющих большой общественной опасности.

6. Сократить лицам, не подлежащим освобождению на основании настоящего Указа, не отбытую часть срока наказания:

а) осужденным за умышленные преступления к лишению свободы на срок до десяти лет включительно — на одну четверть;

б) осужденным за умышленные преступления к лишению свободы на срок свыше десяти лет — на одну пятую.

7. Не распространять:

а) действие настоящего Указа — на особо опасных рецидивистов, лиц, систематически нарушающих режим отбывания наказания, а также на лиц, ранее освобождавшихся от наказания в порядке помилования или амнистии и вновь совершивших умышленные преступления;

б) действие статей 1-3, 5, 6 настоящего Указа — на лиц, осужденных за участие в деятельности экстремистских организаций, совершение в их составе преступлений против конституционного строя Республики Узбекистан или других деяний против общественной безопасности.

8. Указ вступает в силу со дня опубликования и подлежит исполнению в течение трех месяцев.

Президент Республики Узбекистан

И.КАРИМОВ

Гор.Ташкент, 1 декабря 2003 г.

8 декабря — День Конституции Узбекистана

В ИНТЕРЕСАХ ЧЕЛОВЕКА И ОБЩЕСТВА

В эти дни мы широко и торжественно отмечаем большое общественно-политическое событие в жизни нашей страны — 11-ю годовщину принятия Конституции Республики Узбекистан.

В Основном Законе отражены основные права и свободы гражданина Узбекистана. А защищать эти права призвана судебная власть. Впервые наша Конституция закрепила независимость судов. Также впервые признано разделение государственной власти на законодательную, исполнительную и судебную. Подчеркну, что наше законодательство базируется на комплексе принципов и норм международного права, согласуется с Уставом ООН, членом которой Узбекистан является с 1992 года, Всеобщей декларацией прав человека и другими международными документами. В результате, как отметил Президент И.А.Каримов, за годы независимости в республике сформировано широкое правовое пространство, основанное на новых юридических нормах, которые исходят из приоритета прав и свобод человека.

В годы независимости осуществлена судебно-правовая реформа, являющаяся составной частью других широкомасштабных преобразований в Узбекистане. Сегодня мы являемся свидетелями того, что реформа приносит желаемые результаты. Заметно расширилась возможность граждан защищать свои права и свободы в суде. Усовершенствован процессуальный порядок судопроизводства. Прочно вошла в судебную практику либерализация наказаний.

Президент Ислам Каримов подчеркивал: никто не может отрицать того, что наша Конституция приобретает все более важное значение в развитии страны, в судьбе нашей страны и народа. Люди видят в Конституции свою опору и защиту.

Говоря о значении и роли Основного Закона в нашем обществе, мы, судьи, очень часто обращаемся к его положениям о правах и свободах граждан, гарантиям их применения и защиты. Напомню, что согласно 18 статьи Конституции все граждане Республики Узбекистан имеют одинаковые права и свободы, равны перед законом. При этом Узбекистан гарантирует правовую защиту и покровительство своим гражданам не только на территории нашей республики, но и за ее пределами, что также является конституционной нормой.

Личным правам и свободам посвящены 24-31 статьи Конституции. Статья 26 адресована непосредственно судебной власти и другим правоохранительным органам.

(Окончание на 2-й стр.)

Навстречу сессии Олий Мажлиса

ИНФОРМАЦИЯ ПРАВИТ МИРОМ

Эта фраза — «информация правит миром» — в последнее время стала на редкость актуальной. Не случайно в наших учебных заведениях появляется все больше компьютеров, и многие выходят во «всемирную паутину» — Интернет.

Принципиально важным шагом на этом направлении стали Указ Президента Республики Узбекистан И.А.Каримова «О дальнейшем развитии компьютеризации и внедрении информационно-коммуникационных технологий» и как логическое его продолжение — законопроект «Об информатизации», принятый в первом чтении на XII сессии Олий Мажлиса второго созыва и вынесенный теперь на рассмотрение XIII сессии.

Комментирует этот законопроект по просьбе редакции политолог, член экспертной группы Центрального Совета НДП Узбекистана Гульнара РАХИМОВА:



— Сейчас отдельные вопросы информатизации Узбекистана регулируются многочисленными, причем разрозненными нормативными актами. Отсутствует общий подход к решению происходящих в Узбекистане информационных процессов.

Предлагаемый законопроект представляет собой базовый нормативно-правовой акт, определяющий в качестве документа прямого действия порядок формирования и использования информационных ресурсов и деятельности в области информатизации Узбекистана.

Этот документ, бесспорно, актуален сегодня. Однако, думается, он требует некоторых дополнений и уточнений, которые, как нам кажется, будут полнее отражать цели и задачи данного документа.

Так, в статье 3 «Основные понятия» отсутствует сам термин «информация», что может привести к различным неоднозначным толкованиям принимаемого закона. По-видимому, под «информацией» следует понимать «данные о предметах, фактах, событиях, явлениях, процессах и лицах независимо от формы их представления на материальных носителях информации». Учитывая, что на XIII сессии Олий Мажлиса будет также рассматриваться законопроект «Об электронном документообороте», в целях соответствия этих законов следует ввести понятие о «документированной информации (документ)». Это должна быть зафиксированная на материальном носителе информация с реквизитами, позволяющими ее идентифицировать.

Также необходимо расширить понятие «информационный ресурс», представив его в следующей редакции: «информационные ресурсы — отдельная информация и отдельные массивы информации, информация и массивы информации в информационных системах (библиотеках, архивах, фондах, банках данных)», причем следует отметить, что термины «банк данных» и «база данных» подразумевают под собой один и тот же информационный ресурс.

В седьмом пункте статьи 6 «Специально уполномоченный орган» необходимо зафиксировать, что он должен не только содействовать развитию рынка, но и его координировать. Также следует исключить последний пункт «осуществляет иные полномочия в соответствии с законодательством», поскольку он не несет смысловой нагрузки и в связи с его неоднозначностью может быть использован в противоречие с данным законом.

Первый абзац статьи 9 «Право собственности на информационные ресурсы и информационные системы» предлагается изложить в следующей редакции: «Информационные ресурсы и информационные системы в Республике Узбекистан могут находиться в публичной и частной собственности и являются имуществом собственника», что будет соответствовать Гражданскому кодексу Республики Узбекистан, с вытекающими отсюда правами и обязательствами.

Есть еще ряд существенных поправок и дополнений, которые переданы в Олий Мажлис для рассмотрения.

Хотелось бы отметить, что наша страна имеет базовые информационные ресурсы, которые позволят на практике реализовать положения принимаемого закона.

Трибуна депутата

В БУДУЩЕЕ СМОТРИМ С ОПТИМИЗМОМ

На вопросы корреспондента газеты отвечает депутат Олий Мажлиса Республики Узбекистан, директор СП «Билдинг Технолоджиз» С.С.КИМ.

— Сергей Сергеевич, как известно, 11 декабря начнет свою работу тринадцатая сессия Олий Мажлиса второго созыва. Какой из внесенных на ее рассмотрение вопросов представляет для вас наибольший интерес с точки зрения вашей профессиональной деятельности? В работе над каким законопроектом вы принимали непосредственное участие, являясь членом Комитета Олий Мажлиса по социальным вопросам и занятости?

— Перечень вопросов, вносимых на рассмотрение тринадцатой сессии Олий Мажлиса Республики Узбекистан второго созыва, был определен Постановлением Кенгаша Олий Мажлиса от 6 ноября 2003 года и опубликован в средствах массовой информации. В этом перечне более десяти вопросов.

Центральным среди них, конечно, является обсуждение проекта Государственного бюджета республики на 2004 год. Этот документ должен стать основным инструментом осуществления рыночных преобразований в стране и определить объемы и источники финансовых средств, направляемых на решение поставленных задач.

Высоко оценивая значение Государственного бюджета с точки зрения плановых мероприятий по обеспечению экономического роста и решения важнейших социально-экономических вопросов, Комитет Олий Мажлиса по социальным вопросам и занятости, в работе которого я принимаю участие, на своем заседании уделил особое внимание этому пункту повестки дня предстоящей сессии.

Поскольку вы хотите узнать, какой из вопросов представляет наибольший интерес для меня с точки зрения моей профессиональной деятельности в сфере предпринимательства, отмечу рассмотрение законопроектов «О валютном регулировании» и «О частном предприятии». При этом отнюдь не умаляется важность других законопроектов, вносимых на рассмотрение сессии и в той или иной степени касающихся финансово-хозяйственной деятельности субъектов предпринимательства.



— Нынешний год в нашей стране по инициативе главы государства был объявлен Годом махалли. Ваше СП, насколько мне известно, всегда принимает деятельное участие в акциях такого рода, оказывая благотворительную поддержку многодетным семьям и ветеранам труда, содействуя подготовке и проведению культурно-массовых и праздничных мероприятий. Думаю, что так было и в этом году?

— Вы, безусловно, правы, отмечая постоянную благотворительную поддержку социально уязвимых слоев населения, ветеранов войны и труда со стороны нашего предприятия. В Год махалли особенно укрепились контакты с органами самоуправления граждан, проходят встречи с аксакалами махаллей, поэтому мы хорошо знаем их нужды и проблемы и по мере возможности стараемся оказать им благотворительную помощь. В числе махаллей, получивших поддержку в текущем году, — «Мингурик» и «Темирйулчилар» Мирабадского района, махалля имени У.Юсупова Хамзинского района.

Постоянные контакты поддерживаются и с другими фондами и организациями, призванными объединять и поддерживать ветеранов войны и труда, инвалидов, различные группы социально незащищенных слоев населения. В их числе фонд социальной поддержки ветеранов «Нуроний», Общество социальной взаимопомощи (инвалидов) «Мехрибонлик», Общество слепых и другие. В текущем году общий объем благотворительной помощи, оказанной нашим предприятием, превысил миллион сумов.

— Близится финиш 2003 года. С какими результатами приходит к этому рубежу СП «Билдинг Технолоджиз»? Каковы перспективы экономического и технического развития вашего предприятия на 2004 год?

— Наше предприятие отличается своей динамичностью и находится в состоянии постоянного поиска. Строительный рынок в республике динамично развивается и требует значительного расширения ассортимента и все более высококачественных по своим потребительским свойствам товаров. Стремясь к постоянному обновлению ассортимента производимой продукции, предприятие старается использовать наиболее современные технологии и ноу-хау, применяемые при производстве строительных материалов.

Вот и в завершающемся 2003 году СП «Билдинг Технолоджиз» освоило производство новых перспективных видов строительной отделочной продукции, пользующихся спросом у потребителей. Что касается финансовых показателей нашей деятельности, есть уверенность в успешном завершении этого года. А в наступающем году перед нами встают не менее сложные, но вполне достижимые задачи. Так что в будущее мы смотрим с оптимизмом.

— В заключение, от имени нашей редакции хотелось бы выразить вам, Сергей Сергеевич, и вашему коллективу искреннюю признательность за действенную поддержку подписной кампании на центральные периодические издания НДПУ и в частности на газету «Голос Узбекистана».

Владимир ЧЕБОТИН

К 60-летию Академии наук Узбекистана

СЛУЖА ДУХОВНОМУ ВОЗРОЖДЕНИЮ

Более 200 научных и публицистических работ на счету академика Ибрагима Муминовича Муминова. Среди них труды, посвященные Алишеру Навои, Мирзо Абдукадыру Бедилю, истории развития общественно-философской мысли в Узбекистане, выдающимся мыслителям Средней Азии. Академик И.Муминов — один из организаторов Самаркандского университета, первый главный редактор Узбекской энциклопедии, — человек, чрезвычайно много сделавший для развития науки в нашей стране.

В условиях господства тоталитарной идеологии, И.М.Муминов подчеркивал: «В течение 60-90 годов XIX века русский царизм завоевывает Среднюю Азию и устанавливает здесь колониальный режим. Царское правительство, номинально сохраняя Бухарский эмират и Хивинское ханство, фактически всю власть сосредоточивает в своих руках. В это время не только усиливается классовая эксплуатация трудящихся масс Средней Азии, но и утверждается колониально-национальный гнет».

Бесспорно смелым было утверждение И.М.Муминова: «Сохраняя и защищая патриархально-феодальный режим, самодержавие старалось удержать народные массы в рабстве и невежестве. Проводя жестокую колониальную политику, оно преднамеренно усиливало национальную рознь в Туркестане. Царизм принимал меры, направленные против развития просвещения, местной печати, литературы и носителей прогрессивных идей свободы, вольности, а также светского знания».

Исследования И.М.Муминова, касающиеся истории общественно-философской мысли народов Узбекистана, получают широкую известность за пределами республики. Ученый много сил и времени отдал разработке и всестороннему изучению богатого научного наследия и духовных ценностей, созданных народами Средней Азии в прошлом. Он принимал самое активное участие в организации переводов «Канона медицинской науки» Ибн Сино, трудов Бируни, Хорезми и Фароби, произведений Наршахи, Кашгари, Навои, Дониша, Фурката, Мукими и многих других.

Под его редакцией были изданы книги, посвященные истории Узбекистана, он подготовил более 20 докторов наук и 100 кандидатов наук. Его имя присвоено Институту философии и права АН Узбекистана.

В 1968 году вице-президент Академии наук Узбекистана И.М.Муминов написал брошюру о роли и месте Амира Темура в истории Средней Азии. На основе данных письменных источников ученый показал, что Амир Темур создал централизованное государство, уделил особое внимание градостроительству, развивал науку, культуру, уделил особое внимание торговле, ремеслу, уважал ислам и религиозных деятелей, укреплял армию, создал каноны управления государством («Уложение Темура»), руководствовался лозунгом «сила — в справед-

(Окончание на 2-й стр.)

ФАКТЫ, СОБЫТИЯ, ИНФОРМАЦИЯ

Пресс-служба ЦС НДП Узбекистана сообщает:

В связи с Днем Конституции

организациями НДП Узбекистана или с их участием на местах проводятся различные массово-политические мероприятия. Так, **Бухарский районный совет партии** организовал торжественную встречу членов НДПУ и представителей общественности, на которой выступили секретарь ОС НДП Узбекистана Б.Мухиддинов, редактор районной газеты «Галаасия овози» Б.Раджабов, партийные активисты Х.Асадов, Х.Султанова и другие. Они рассказали об основных положениях первой Конституции независимого Узбекистана и ее значении. В ходе встречи первый секретарь райсовета НДПУ С.Джураева вручила поздравление Центрального Совета Г.Бабаеву, награжденному медалью «Шухрат» в связи с 12-й годовщиной независимости страны.

Дню Конституции была посвящена беседа за «круглым столом» в **Камашинском РС НДПУ**, в которой приняли участие представители партийного актива, государственных и общественных организаций, а также населения района. Первый секретарь райсовета партии Ш.Бердиев, председатель районного суда по уголовным делам Р.Бекназаров, руководители местных отделений центра «Маънавият ва маърифат», фонда «Нуроний», МОД «Камолот» Л.Саодатова, Э.Ахмедов, Б.Шадыев и директор 1-й гимназии А.Салаев поделились своими мыслями о роли и значении Конституции в жизни общества и каждого человека, о правах и обязанностях граждан, закрепленных в ней, необходимости совершенствования работы по изучению Основного Закона.

«Правовые знания — важная составная воспитания граждан» под таким девизом прошла встреча представителей молодежи, организованная **Наманганским РС НДПУ**, районными отделениями центра «Маънавият ва маърифат» и МОД «Камолот».

Уйчинский районный совет партии выступил инициатором организации накануне праздника Конституции посещения на дому одиноких граждан, престарелых членов НДПУ, которым была оказана материальная помощь.

При содействии **Пахтаабадского РС НДПУ** прошел смотр-конкурс учащихся школ №№ 20, 22 и 39 по теме «Конституция — наша гордость!», организованный на базе библиотеки №31. Победителям были вручены призы, учрежденные райсоветом партии.

Культурно-просветительные мероприятия в честь Дня Конституции прошли также в **Андижанском, Асакинском городских, Джалакудукском, Кургантепинском, Мархаматском, Шахриханском и многих других районных советах партии**.

В партийных организациях

Состоялся пленум **Бозского РС НДП Узбекистана**, на котором рассмотрен организационный вопрос. Первым секретарем районного совета партии избран Асатилла Кадыров.

Совещание партийного актива, на которое были приглашены секретари всех первичных партийных организаций, действующих в районе, прошло в **Вабкентском райсовете партии**. Выступивший на нем первый секретарь РС НДП Узбекистана Т.Авезов остановился на вопросах дальнейшего развития деятельности местных партийных организаций, подписки на центральные партийные издания, участия депутатов от НДПУ в подготовке к тринадцатой сессии Олий Мажлиса. На совещании были определены задачи местных партийных организаций в этих областях.

Примерно такие же вопросы стали предметом обсуждения в **Учкурганском РС НДП Узбекистана**. По итогам обсуждения были выработаны конкретные рекомендации первичным партийным организациям района.

Активно содействует организации выборной кампании в органы самоуправления граждан **Наманганский районный совет нашей партии**. По его рекомендациям члены НДПУ помогают в подготовке и проведении собраний, подборе кандидатур на должность аксакалов (председателей) сходов и их советников, формировании других органов самоуправления граждан.

Андижанский ГС НДП Узбекистана оказал практическую помощь коллективам автобаз №№ 2508, 2511 и автопредприятий №№ 162, 163 в организации проведения профессионального праздника работников автотранспорта. Лучшие работники отрасли и ветераны предприятий были награждены Почетными грамотами районного совета партии, многим были вручены памятные сувениры. Вечер, посвященный 60-летию члена партии, ветерана отрасли Закир хаджи ата, который проработал в автобазе №27 свыше 40 лет, также прошел при активном участии районной партийной организации. Под занавес вечера четырем работникам автобазы, вступившим в НДП Узбекистана, были вручены партийные билеты.

Результатом сотрудничества **Каракалпакского рессовета НДП Узбекистана и Фонда «Постоянное развитие» Республики Каракалпакстан** стала беседа «за чашкой чая», на которую были приглашены представители старшего поколения, женских организаций и молодежи. Состоялась интересная беседа о ходе реформ в стране и Каракалпакстане, об участии граждан в благоустройстве махаллей и значении проведения различных культурно-просветительных, воспитательных мероприятий, по другим волнующим многих проблемам.

Благотворительную акцию накануне Международного дня инвалидов организовал **Чустский РС НДП Узбекистана**. Работники райсовета партии, представители общественных организаций, благотворительных фондов посетили инвалидов на дому, вручили им лекарства и подарки. Моральная и материальная поддержка людей с ограниченными физическими возможностями произвела на них большое впечатление.

В ИНТЕРЕСАХ ЧЕЛОВЕКА И ОБЩЕСТВА

(Окончание. Начало на 1-й стр.)

Она гласит: каждый обвиняемый в совершении преступления считается невиновным, пока его виновность не будет установлена законным порядком, путем гласного судебного разбирательства, при котором ему обеспечиваются все возможности для защиты. Каждый вправе обжаловать в суд незаконные действия государственных органов, должностных лиц, общественных объединений.

В Конституции Узбекистана широко отражены основные права и свободы граждан. Одновременно Конституция в главе XI закрепила основные обязанности граждан. Прежде всего, как сказано в 48 статье, граждане обязаны соблюдать Конституцию и законы, уважать права, свободы, честь и достоинство других людей. Иначе говоря, осуществление прав и свобод ни в коем случае не должно нарушать законные интересы других лиц, государства и общества.

В повседневной деятельности судьи руководствуются Конституцией, гарантирующей каждому гражданину судебную защиту его прав и свобод. В связи с этим значительные изменения произошли в работе Ташкентского областного суда по уголовным делам. Речь идет прежде всего о либерализации наказаний. Благодаря ее практическому применению сократилось число наказаний в виде лишения свободы. Районные и городские суды стали больше применять такие меры наказаний, как условное осуждение, исправительные работы. Это означает, что большинство осужденных отбывают наказание без изоляции от общества, семьи, родных и близких. Значение этого фактора трудно переоценить. Немаловажную роль играет и такая мера, как примирение сторон, дающая возможность разрешить возникшие между людьми конфликтные ситуации к обоюдному удовлетворению.

Новым важным шагом на этом пути, ярким примером гуманизма стал только что обнародованный Указ Президента Ислама Каримова «Об амнистии в связи с одиннадцатой годовщиной принятия Конституции Узбекистана». Следуя этому документу, будут освобождены от наказания осужденные за преступления, не являющиеся особо тяжкими. Понятно, какую радость семьям, родным и близким доставит их возвращение домой, какую благодарность испытывают они к руководителю нашего государства за проявленное милосердие, за уверенность в том, что оступившиеся люди найдут на свободе свое место, будут честно жить и работать.

Ильхом НОРМАТОВ,
судья Ташкентского областного суда по уголовным делам

ДУСТМУРАД КУЛМАТОВ



Скоропостижно скончался первый секретарь Сырдарьинского областного совета партии Дустмурад Кулматов. Он родился в 1940 году в кишлаке Аччи Зааминского района. В 1957 году завершил учебу в средней школе №29 в Баяуте. В 1963 году окончил Ходжандский государственный педагогический институт, а в 1983 году — Ташкентский институт инженеров ирригации и механизации сельского хозяйства.

Свою трудовую деятельность Д.Кулматов начал в 1963 году учителем средней школы №10 Шахритузского района (Таджикистан). В 1964-1968 годах работал учителем и заместителем директора школы №11 г.Гулистана. В 1968 -1974 гг. трудился в руководящих органах города Гулистана и Сырдарьинской области, а последующие пять лет руководил Гулистанским городским комитетом народного контроля. В 1979-1982 годах был первым заместителем председателя исполкома Гулистанского городского совета народных депутатов, затем в течение 10 лет возглавлял областное управление жилищного и коммунального хозяйства. В 1993 году был назначен начальником Сырдарьинского областного территориального управления коммунального обслуживания — заместителем хокима области.

Начиная с 1998 года Д.Кулматов работал в должности первого секретаря Сырдарьинского областного совета Народно-демократической партии Узбекистана.

Дустмурад Кулматов был честным и скромным тружеником, на всех должностях работал самоотверженно, пользовался авторитетом в нашей партии и среди населения. Ему было присвоено почетное звание Заслуженный работник сферы коммунального хозяйства, бытового обслуживания и торговли Республики Узбекистан.

Память о нашем соратнике навсегда сохранится в сердцах всех, кто его знал.

Политисполком ЦС НДП Узбекистана

СЛУЖА ДУХОВНОМУ ВОЗРОЖДЕНИЮ

(Окончание. Начало на 1-й стр.)

ливости», построил грандиозные сооружения в Самарканде, Шахрисабзе, мавзолей Ахмада Яссави в Туркестане, величественные здания, каналы и сады во многих городах.

В работе И.М.Муминова кроме всех заслуг Амира Темура указано, в частности, что в 1402 году Темур вступил в решающее сражение с турецким султаном Баязедом при Анкаре. Это было, пожалуй, самое крупное сражение того времени. С обеих сторон действовали армии, численностью превышающие 200 тысяч воинов каждая. В битве при Анкаре могущественный османский султан Баязед был наголову разбит и взят в плен. Значение этой битвы огромно не только в истории Азии — ведь Темур оказал услугу европейским народам, отсрочив завоевание Константинополя османами.

Общественность восприняла брошюру И.М.Муминова положительно. Но, к сожалению, некоторые люди использовали ее как повод для нападок на ученого. Его обвинили в «идеализации» деятельности Амира Темура, в «фальсификации исторической действительности».

Только после обретения Узбекистаном независимости все встало на свои места. Как отметил Президент И.А.Каримов: «Нормой жизни общества и источником национальной чести стало почитание творческого наследия и жизненного подвига Амира Темура... и других великих и знаменитых на весь мир предков узбекского народа. В их честь поднялись величественные памятники, восстановлены дворцы, медресе и мавзолеи, их имена присвоены площадям и улицам многих городов и населенных пунктов... Мы возвращаем свою историю, культуру и самим себе, и всему остальному миру. Такой итог смело можно назвать выдающимся достижением».

Вот уже почти 30 лет академика И.М.Муминова нет с нами, но мы помним его труды, используем их в учебном процессе, воспитывая молодежь в духе патриотизма. Мужественно отстаивая свою точку зрения, ученый, бесспорно, стал деятельным участником духовного возрождения Узбекистана. И наш нравственный долг сказать об этом в канун 60-летия Академии наук, одним из руководителей которой он был около двадцати лет.

Юсуф ВАЛИКУЛОВ,
заведующий кафедрой «Теория и практика строительства демократического общества в Узбекистане» Термезского государственного университета, доцент

Сотрудничество

ЕДИНСТВО РОДИНЫ

Румынский народ в эти дни отмечает праздник — Национальный день Румынии.

85 лет назад 1 декабря 1918 года в городе Алба Юлия Национальное собрание голосовало за воссоединение Трансильвании с Румынией. Тем самым все территории, где проживали румыны, образовали единое национальное государство. В связи с этим событием корреспондент НИА «Туркистон-пресс» беседовал с Поверенным в делах Румынии в Узбекистане **Траяном БОРДЕЯНУ**.

— После воссоединения в Румынии были осуществлены демократические преобразования — земельная реформа, принята Конституция, — сказал дипломат. — За короткий период промышленное производство удвоилось, а страна стала крупным производителем зерна и нефти, занимая второе место в Европе и седьмое в мире.

После Второй мировой войны Румыния развивалась, как и другие социалистические страны, но ее тоталитарный режим стал самым абсурдным, в результате чего произошла моральная, социальная и экономическая деградация, самоизоляция страны от международного сообщества.

Декабрьская революция 1989 года свергла тоталитарный режим Румынии и открыла реальную перспективу восстановления демократии в стране и реинтеграцию в Европу.

— Как развивается сотрудничество Румынии и Узбекистана?

— Румыния прилагает усилия для развития взаимовыгодных связей со всеми государствами, расположенными вдоль транспортного коридора Европа — Кавказ — Азия. Здесь особое значение придается Узбекистану. Двусторонние отношения Румынии с Узбекистаном постоянно развиваются по восходящей линии и существуют огромные возможности для углубления и расширения этих связей.

Мощный импульс нашим отношениям придал визит в 1996 году в Румынию Президента Узбекистана Ислама Каримова, в ходе которого был подписан договор о дружбе и сотрудничестве, а также ряд других межправительственных документов, создавших условия для динамичного торгово-экономического, научно-технического сотрудничества.

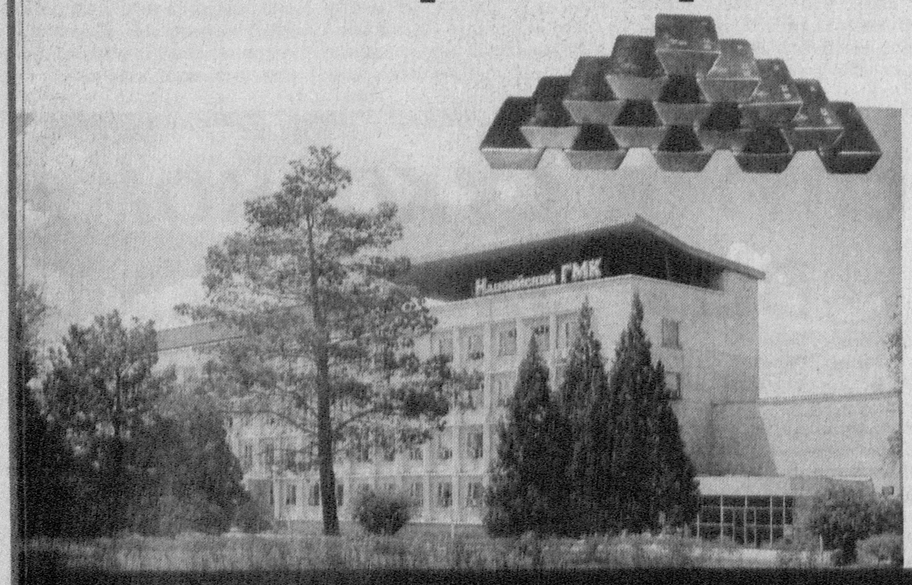
Товарооборот в 2002 году составил 20 миллионов долларов, однако, на наш взгляд, он не соответствует потенциалам обеих стран. С целью его расширения был создан Межправительственный румыно-узбекский экономический совет. Его первая сессия состоялась в первом квартале 2002 года. Румыния выступила с предложением о поставках в Узбекистан нефтяного, горно-шахтного оборудования, различных видов транспортных средств, сельскохозяйственной техники, мебели, трикотажных изделий... Появилась заинтересованность во взаимовыгодном сотрудничестве в таких отраслях, как текстильная промышленность, производство мебели, стройматериалов, гражданское и промышленное строительство, мелиоративные работы, переработка сельхозпродукции.

Новый этап в развитии отношений двух стран открыл визит в Узбекистан в апреле 2003 года Президента Румынии Иона Илиеску, отметил дипломат. Тогда были подписаны новые документы, среди которых соглашение о сотрудничестве в области туризма, Консульская конвенция, благодаря которой отменены визы для граждан Румынии и Узбекистана с дипломатическими и служебными паспортами.

Вместе с Ионом Илиеску в Ташкент прибыла большая группа деловых людей Румынии и состоялся экономический форум, позволивший более широко ознакомить предпринимателей Узбекистана с теми процессами, которые сейчас происходят в национальных экономиках двух стран. Подчеркивалось, что в своих географических регионах Румыния и Узбекистан занимают место, которое позволяет им сыграть роль транзита для важных торговых путей, связывающих Азию с Центральной и Западной Европой. Так что перспективы сотрудничества у нас очень широкие.

КОЛЛЕКТИВ НАВОИЙСКОГО ГОРНО-МЕТАЛЛУРГИЧЕСКОГО КОМБИНАТА ГОСУДАРСТВЕННОГО КОНЦЕРНА «КЫЗЫЛКУМРЕДМЕТЗОЛОТО»

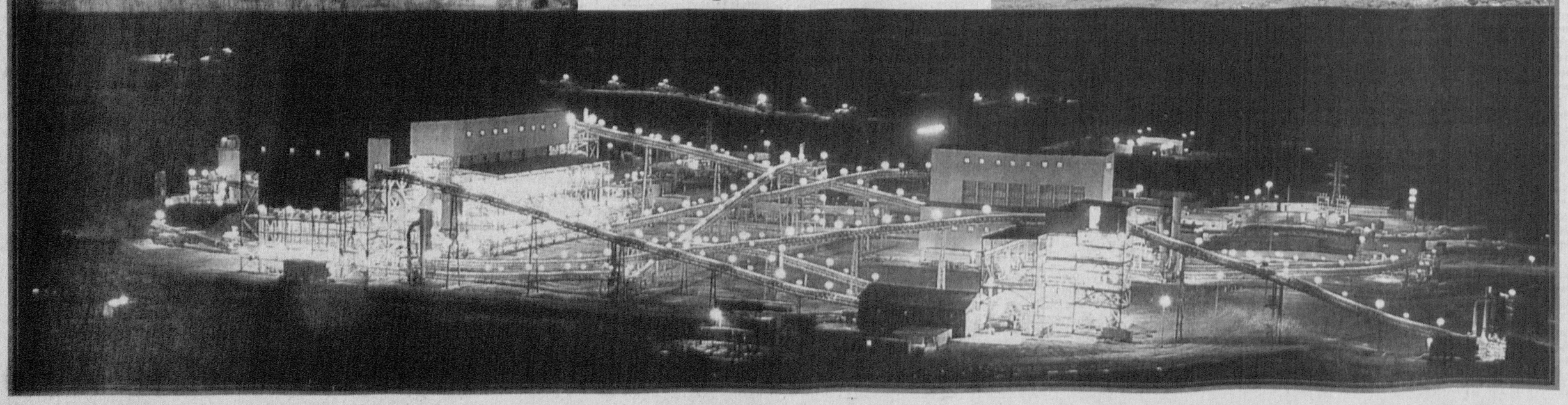
от чистого сердца поздравляет народ Узбекистана с 11-летием нашего Основного Закона!



Пусть высокий дух законности придаст всем нам новые силы во имя дальнейшего процветания нашей страны, ускорения осуществляемых реформ, подъема уровня жизни всего многонационального народа.

С Днем Конституции — великим всенародным праздником!





ТЕЛЕВИДЕНИЕ

ПОНЕДЕЛЬНИК, 8

«Ўзбекистон» телеканали

Ўзбекистон Республикаси Конституцияси куни.
6.00 «Ассалом, Ўзбекистон!»
8.00-8.45 «Тахлилнома».
8.45 ТВ-маркет.
8.50 «Хаётимиз қомуси».
9.10 «Камалак». Болалар учун кинодастур.
10.35 Ўзбекистон Республикаси Конституцияси кунига бағишланган тантанали йиғилиш ва концерт.
12.05 «Кўрсатувдан-кўрсатувгача».
12.25 «Камолот калити».
12.45 «Қиш сонатаси». Телесериал.
13.55 ТВ-анонс.
«Болалар сайёраси»:
14.00 1. «Олтин тож». Телевизион ўйин.
2. «Хаёт дарслиги».
15.00 «Битта байроқ остида».
15.20 «Қиш сонатаси». Телесериал.
16.30 «Сиз Конституцияни биласизми?»
16.50 ТВ-клип.
17.00 «Олимп сари йўл». Спорт дастури.
17.15 «Экран хандаси».
17.45 «Аёлини эъзозлаган юрт».
18.00 Янгиликлар.
18.10 «Мулкдор».
18.30 ТВ-клип.
18.35 «Зиё» студияси намойиш этади: «Эътиқод мустаҳкамлиги йўлида».
18.55 «Бахтли воқеа». Телелотерея.
19.25, 19.55, 20.25, 21.00 Эълонлар.
19.30 «Ахборот» (рус тилида)
20.00 Оқшом эртаклари.
20.15 Бир жуфт кўшиқ.
20.30 «Ахборот».
21.05 «Ҳаётимиз қомуси».
21.25 «Ўзбекистон - Ватаним маним». Байрам дастури.
21.55 2003 йил - Обод маҳалла йили. «Кўпчилик қаторида».
22.15 «Ошин». Телесериал.
23.15 «Ахборот-дайжест».
23.35-23.40 Ватан тимсоллари.

«Ёшлар» телеканали

16.55 Кўрсатувлар дастури.
17.00 «Янги авлод» студияси: Соғлом авлод, Бахтли болалик.
17.30 Ўзбекистон Республикаси Конституцияси куни «Буюк келажак пойдевори» туркумидан: «Маҳалла Ватан ичра Ватандир». Видеофильм 4-қисм.
17.50 «Ўзбектелефильм» студияси намойиш этади: «Муқаддас пойтахт».
18.50 Олтин мерос.
18.55, 21.55 Иқлим.
19.00 Давр.
19.35 ТВ-анонс.
19.40 Мусиқий лаҳзалар.
19.50 Ўзбекистон Республикаси Конституцияси куни. «Буюк келажак пойдевори» туркумидан: «Конституция – кафолатланган келажагимдир». Видеофильм. 5-қисм.
20.10 Сув – ҳаёт манбаи.
20.15 Ёшлар овози.
20.35 Ватан ҳақида қўшиқ.
20.40, 21.25, 22.35 Эълонлар.
20.45 «Гвадалупе». Телесериал.
21.30 Қишлоқдаги тенгдошим.
21.50 Олтин мерос.
22.00 Давр.
22.40 ТВ-анонс.
22.45 «Ёшлар» телеканалида спорт дастури: Интерфутбол.
23.35 – 23.40 Хайрли тун.

Телеканал «Тошкент»

17.10 Программа передач.
17.20 Сериал на ТТВ. «И это кино».
17.45 Экран детям.
17.55 «Международные новости».
18.00, 20.50 Телегазета «Экспресс».
18.10 «Медицина для вас».
18.30, 20.00, 20.35, 22.00 Информационная программа «Пойтахт».
18.45 «Табриклаймиз-кутлаймиз».
19.15 «Хориж хабарлари».
19.20 Сериал на ТТВ. «Под углом 23, 5».
20.20 «Avto-news».
21.00 «Узбекистон Конституцияси-истикболимиз комуси».
21.20 Сериал на ТТВ. «Городской ангел».
22.20 Кинооко. «Кабельщик».
23.40-23.45 Спокойной ночи, город !

Международный телеканал

16.00 Программа передач.
16.05 «Вести».
16.15 «На спортивных площадках».
16.30 «Приватизация: шаг за шагом».
16.50 «Парле ву франсе?»
17.10 «Бола бошидан».
17.25 «Евроньюс» Новости.
17.40 «Саломея». Сериал.
18.30 «Шутка за шуткой». Юмористическая передача.
19.00 «Земля любви, земля надежды». Сериал.
20.00 «Жди меня».
21.00 «Время».
21.30 Сергей Безруков в фильме «Участок».
22.40 «Бизнес-ревю».
22.45 Кинематограф: «Последний остров». Художественный фильм.
00.10 «Ахборот».
00.45 «Спокойной ночи!»

30-й канал

9.00 Открытие программы
9.05 «Дикая планета» - документальный фильм
10.00 Фильм детям - «Лебединое озеро», приключения
11.30 «Познавательная передача»
12.00 «Счастливый случай», романтическая комедия
13.40 Документальный фильм
14.30 Индийское кино «Судьба женщины»
17.00 «Познавательная программа»
17.30 «Теле-хамкор»
18.00 Киновечер на «30-м»: «Чокнутый профессор»
19.30 «Ошикона», музыкальная передача
19.45 «Марш Турецкого», сериал
20.45 «Теле-хамкор»
21.20 «Спокойной ночи, малыши!»
21.30 Киновечер на «30-м»: «Телохранитель», остросюжетный фильм
23.15 Спорт на «30-м» - Профессиональный бокс
24.00 Программа передач

Первый канал

7.00 Телеканал «Доброе утро»
11.00, 12.00, 15.00, 18.00, 5.00 Новости
11.20 Документальный детектив. «Чикаго на Борисовских прудах».
12.10 Фильм «Теща»
13.30 Смехопанорама
14.00 Город женщин
15.20 «Ералаш»
15.30 «Угадай мелодию»
16.00 Сериал «Берег мечты»
17.00 «Большая стирка»
18.30 «Шутка за шуткой».
19.00 «Земля любви, земля надежды». Сериал
20.00 Жди меня
21.00 Время
21.30 Детектив «Участок»
22.40 Криминальная Россия.
23.10 Ночное «Время»
«Новый день»
23.30 Искатели. «Сурамская крепость»
24.00 «Подорожник»
00.30 «Русский экстрим»
1.00 Фильм «Подразделение «Морские котики»
3.05 «Лучшие кинотрюки года»
4.30, 5.05 Сериал «Полтергейст-IV»
5.20 «Шутка за шуткой».

Россия

3.00 «Доброе утро, Россия!».
6.45 Комедия «Кавказская пленница, или Новые приключения Шурика».
8.35 «В Городке».
8.45, 11.45, 14.30, 21.30, 2.45 Вести. Дежурная часть.
9.00, 12.00, 15.00, 18.00 Вести.
9.30, 12.10, 14.40, 18.30 Местное время. Вести-Москва.
9.50 «Короткое замыкание».
10.50 «Комната смеха».
12.30 «Что хочет женщина».
13.30 Сериал «Право на защиту».
15.10 «Частная жизнь». Ток-шоу.
16.05 Мелодрама «Индиана».
17.00 Сериал «Русские амазонки».
18.50 «Спокойной ночи, малыши!».
18.55 Сериал «Линии судьбы».
20.00 Сериал «Спасти и выжить».
21.00 «ВЕСТИ+».
21.20 «Народный артист».
21.45 Сериал «Наполеон».
23.45 Комедия «Девочки! Девочки! Девочки!».
1.20 «Дорожный патруль».
1.35 Канал «Евроньюс» на русском языке.

ТВ-3

8.30 «Победоносный голос верующего».
9.00 М/с «Ураганчики».
9.30 Х/ф «Игра в четыре руки».
11.30 Х/ф «Когда низвергнутся небеса».
13.30 Х/ф «Стилет».
15.30, 20.30 «Борьба за выживание».
16.00 Х/ф «Двойник».
17.30 Х/ф «Нирвана».
20.00, 3.30 «Остаться в живых».
21.00 Х/ф «Инстинкт убийства».
23.00 Х/ф «Мятежник».
1.00, 4.00 Т/с «Истории о привидениях».
1.30 Х/ф «Кикбоксер-4».

ВТОРНИК, 9

«Ўзбекистон» телеканали

6.00 «Ассалом, Ўзбекистон!»
8.00-8.35 «Ахборот».
8.35, 17.55 ТВ-маркет.
8.40 Газеталар шарҳи.
9.00 «Ўзбектелефильм» намойиши: «Риштон мўъжизалари».
9.10 Дутор , танбур тароналари.
9.30 «Қўёшда пишган нон». Мультфильм.
9.40 «Рангин дунё».
10.00, 12.00 , 14.00, 18.00 Янгиликлар.
10.05 «Мулкдор».
10.25 «Ўзбекистон» телеканалида илк маротаба: «Тоғлик». Мультсериал.
11.15 «Адабий жараён».
11.35 Болалар спорти: «Бир умр ҳамроҳим».
11.50 , 15.25 ТВ-клип.
12.05 «Кўпчилик қаторида».
12.25 Лирик куйлардан концерт.
12.45 «Бизнес ҳафта».
13.00 «Ошин». Телесериал.
14.10 «Қизлар давраси».
15.35 NHK тақдим этади: «Буюк ипак йўли». Телесериал.
«Болалар сайёраси»:
16.25 «Қўшиғим - жон қўшиғим».
16.55 «Ватанимга хизмат қиламан».
18.10 «Олтин бешик».
18.30 «Тафсилот».
18.50 ТВ-клип.
19.00 «ТВ Бинго миллионер». Телелотерея.
19.25, 19.55, 20.25, 21.00 Эълонлар.
19.30 «Ахборот» (рус тилида)
20.00 Оқшом эртаклари.
20.15 FCN «Ўзбекистон янгиликлари» (инглиз тилида)
20.30 «Ахборот».
21.05 «Муносабат».
21.30 «Ошин». Телесериал.
22.30 «Оталар - сўзи - ақлнинг кўзи».
23.30 «Ахборот-дайжест».
23.50-23.55 Ватан тимсоллари.

«Ёшлар» телеканали

6.55 Кўрсатувлар дастури.
7.00 «Мунаввар тонг». Информацион дам олиш дастури.
9.00 Давр.
9.15 ТВ-анонс.
9.20 «Янги авлод» студияси: Катта танаффус, 9.45 «Мультгомоша».
10.00 Тонги сериал: «Рамаяна».
10.35 Бизнес академия.
10.55 ТВ-анонс.
11.00 «Давр» ҳафта ичида.
11.35 «Гвадалупе». Сериал.
12.15 Ёшлар овози.
12.35 Ўзбекистон Республикаси Конституцияси куни. «Буюк келажак пойдевори» туркумидан: «Конституция – кафолатланган келажагимдир». Видеофильм. 5-қисм
12.55 Ватан ҳақида қўшиқ.
13.00 Давр.
13.10 ТВ-анонс.
13.15 Болалар учун мультсериал: «Ака-ука Гримм эртаклари».
13.40 «Янги авлод» студияси: Соғлом авлод, Бахтли болалик.
14.15 Интерфутбол.
15.55 Мусиқий лаҳзалар.
16.05 Қишлоқдаги тенгдошим.
16.25 «Ўзбектелефильм» студияси намойиш этади: «Водил».
16.35 Хазина.
16.50 ТВ - анонс.
16.55 Кўрсатувлар дастури.
17.00 «Янги авлод» студияси: Ҳамма нарсани билишни истайман.
17.20 «Ажойиб гилам». Мультфильм.
17.30 Таянч.
17.50 Ёшлар овози.
18.10 Минг бир маслаҳат.
18.30 Автопатрул.
18.50 Олтин мерос.
18.55, 21.55 Иқлим.
19.00 Давр.
19.35 «Давр» - интервью.
19.50 ТВ – анонс.
19.55 ОИТСсиз келажак сари.
20.40 , 21.25, 22.35 Эълонлар.
20.45 «Гвадалупе». Телесериал.
21.30 Бир ўлкаки,...
21.50 Олтин мерос.
22.00 Давр.
22.40 ТВ-анонс.
22.45 «Ёшлар» телеканалида спорт дастури: 1.Нокаут 2.Теннис.
23.45 – 23.50 Хайрли тун.

Телеканал «Тошкент»

17.10 Программа передач.
17.20 Сериал на ТТВ. «И это кино».
17.45 Мультфильм.
17.55 «Международные новости».
18.00, 21.10 Телегазета «Экспресс».
18.10 «Экран детям».
18.30, 20.00, 22.00, 22.35 Информационная программа «Пойтахт».
18.45 «Табриклаймиз-кутлаймиз».
19.15 «Хориж хабарлари».
19.20 Сериал на ТТВ. «Под углом 23, 5».
20.20 «Профессионал».
20.35 «Профессия-гарантирована. Работа-тоже...» О ходе реализации Национальной программы подготовки кадров.
21.20 Сериал на ТТВ: «Городской ангел».
22.15 «Хамшахарлар».
22.55 Кинооко. «Женщина, которая поёт».
00.05-00.10 Спокойной ночи, город !

Международный телеканал

ОРТ. 8.00-9.00.
16.00 Программа передач.
16.05 «Вести».
16.15 «Аншлаг».
17.00 «Индийские мелодии».
17.25 «Евроньюс»Новости.
17.40 «Саломея». Сериал.
18.30 «Кумиры». Владимир Зельдин.
19.00 «Земля любви, земля надежды». Сериал.
20.00 «Магия. Разоблачения»
21.00 «Время».
21.30 «Участок». Сериал.
22.40 «Бизнес-ревю».
22.45 «FCN «Новости Узбекистана» (англ.)
22.55». Ахборот».
23.30 Кинематограф: «Друг познаётся в беде».
00.40 «Спокойной ночи!»

30-й канал

9.00 Открытие программы
9.05 «Теле-хамкор»
9.30 Детский час
10.15 «Пауэр Рейнджерс, или могучие рейнджеры», сериал
10.40 «Познавательная передача»
11.10 «Сан - Тропе», телесериал
12.00 «Телохранитель», остросюжетный фильм
13.30 «Она написала убийство», телесериал
14.10 Детский час
14.40 «Ошикона», музыкальная передача
15.00 «Телешоу»
16.00 Спорт на «30-м»
16.40 Документальный сериал
17.30 «Теле-хамкор»
18.00 Киновечер на «30-м»: «Между жизнью и смертью», остросюжетный фильм
19.30 «Ошикона», музыкальная передача
19.45 «Марш Турецкого», сериал
20.45 «Теле-хамкор»
21.20 «Спокойной ночи, малыши!»
21.30 Киновечер на «30-м»: «Двойная команда», остросюжетный фильм
23.15 Спорт на «30-м»
24.00 Программа передач

Первый канал

6.00 Телеканал «Доброе утро»
9.00, 12.00, 15.00, 18.00, 5.00 Новости
9.05, 21.30 Детектив «Участок»
10.10, 19.00 «Земля любви, земля надежды». Сериал
11.10 «Ералаш»
11.40 Дисней-клуб.
12.20 Комедия «Гость с Кубани»
13.40 «Шутка за шуткой».
14.10 Город женщин
15.20 «Ералаш»
15.30 «Угадай мелодию»
16.00 Сериал «Берег мечты»
17.00 «Большая стирка»
18.30 «Шутка за шуткой».
19.00 «Земля любви, земля надежды». Сериал
20.00 «Ошикона», музыкальная передача
19.45 «Марш Турецкого», сериал
20.45 «Теле-хамкор»
21.20 «Спокойной ночи, малыши!»
21.30 Киновечер на «30-м»: «Двойная команда», остросюжетный фильм
23.15 Спорт на «30-м»
24.00 Программа передач

Первый канал

6.00 Телеканал «Доброе утро»
9.00, 12.00, 15.00, 18.00, 5.00 Новости
9.05, 21.30 Детектив «Участок»
10.10, 19.00 «Земля любви, земля надежды». Сериал
11.10 «Ералаш»
11.40 Дисней-клуб.
12.20 Фильм «Последний дюйм»
14.00 Город женщин
15.20 «Ералаш»
15.30 «Угадай мелодию»
16.00 Сериал «Берег мечты»
17.00 Последний герой
18.30 Премьера. «Один день Александра Солженицына».
19.00 «Основной инстинкт».
19.50 «Поле чудес»
21.00 Время
21.30 Боевик «Операция «Абсолон»
23.20 Что? Где? Когда?
00.40 Фильм «Мотылек»
3.20 Фильм
4.50 Сериал «Полтергейст-IV»
5.30 «Шутка за шуткой».

Россия

3.00 «Доброе утро, Россия!».
6.45 Сериал «Линии судьбы».
7.45 «Аншлаг».
8.45, 11.50, 14.30, 21.30, 2.45 Вести. Дежурная часть.
9.00, 12.00, 15.00, 18.00 Вести.
9.30, 12.10, 14.40, 18.30 Местное время. Вести-Москва.
9.50 «Короткое замыкание».
10.50, 20.00 Сериал «Спасти и выжить».
12.30 «Что хочет женщина».
13.30 Сериал «Право на защиту».
15.10 «Частная жизнь». Ток-шоу.
16.05 Мелодрама «Индиана».
17.00 Сериал «Русские амазонки».
18.50 «Спокойной ночи, малыши!».
21.00 «ВЕСТИ+».
21.20 «Народный артист».
21.45 Сериал «Наполеон».
23.45 «Дорожный патруль».
0.00 «Горячая десятка».
0.35 «Агентство одиноких сердец».
1.00 Сериал. «Ангелы Чарли».
2.25 Канал «Евроньюс» на русском языке.

ТВ-3

8.30 «Победоносный голос верующего».
9.00 М/с «Ураганчики».
9.30 Х/ф «Стилет».
11.30 Х/ф «Мятежник».
13.30 Х/ф «Когда низвергнутся небеса».
15.30, 20.30 «Борьба за выживание».
16.00 Х/ф «Рребро Адама».
17.30 Х/ф «Может быть».
20.00, 3.30 «Остаться в живых».
21.00 Х/ф «Игра в четыре руки».
22.30 Х/ф «Биовульф».
1.00, 4.00 Т/с «Истории о привидениях».
1.30 Х/ф «Инстинкт убийства».

СРЕДА, 10

«Ўзбекистон» телеканали

6.00 «Ассалом, Ўзбекистон!»
8.00-8.35 «Ахборот».
8.35 Газеталар шарҳи.
8.55 «Ўзбектелефильм» номойиши : «Умидли усмирлар».
9.25 «Олтин бешик».
9.45 «Соғлом она - соғлом бола».
10.00, 12.00, 14.00, 18.00 Янгиликлар.
10.05 «Тафсилот».
10.25 «Ўзбекистон» телеканалида илк маротаба: «Тоғлик». Мультсериал.
11.15 , 12.35 ТВ-анонс.
11.20 «Диёримизнинг гўзал масканлари».
11.40 «Давр садолари» фестивали.
12.05 «Саргузаштлар ороли». Телешоу.
12.40 «Аския».
13.00 «Ошин». Телесериал.
14.10 «Муносабат».
14.35 Кундузги сеанс: «Уйга йўл». Бадиий фильм.
15.55 ТВ-клип.
16.00 Юнон -рум кураши бўйича халқаро турнир.
16.30 «Ҳар ерда ва ҳамма учун». Ҳужжатли фильм.
«Болалар сайёраси»:
17.00 1. «Қизиқарли учрашувлар».
2. «Маҳалламиз болалари».
18.00 «Зумраша». Ҳажвий киножурнал.
18.20 «Фуқаролик жамияти сари».
18.35 «Қалб гавҳари».
18.55 ТВ-клип.
19.05 «Фан равнақи - Ватан равнақи».
19.25, 19.55, 20.25, 21.00 Эълонлар.
19.30 «Ахборот» (рус тилида)
20.00 Оқшом эртаклари.
20.15 Бир жуфт кўшиқ.
20.30 «Ахборот».
21.05 «Кўшиғимиз Сизга

«Ёшлар» телеканали

6.55 Кўрсатувлар дастури.
7.00 «Мунаввар тонг». Информацион дам олиш дастури.
9.00 Давр.
9.15 ТВ – анонс.
9.20 «Янги авлод» студияси: Ҳамма нарсани билишни истайман.
9.40 «Мультгомоша».
9.55 Тонги сериал: «Рамаяна».
10.30 «Давр» - интервью.
10.45 Таянч.
11.05 ТВ – анонс.
11.10 «Ўзбектелефильм» студияси намойиш этади: «Тўй либослари».
11.25 ТВ - адвокат.
11.30 «Гвадалупе». Телесериал.
12.10 Ёшлар овози.
12.30 Бир ўлкаки....
12.50 Мусиқий лаҳзалар.
13.00 Давр.
13.10 ТВ – анонс.
13.15 Болалар учун мультсериал: «Ака-ука Гримм эртаклари».
13.40 «Меҳр кўзда». Мактубларга шарх.
14.00 «Ёшлар» телеканалида спорт дастури: 1. Нокаут, 2.Теннис.
15.00 Мусиқий лаҳзалар.
15.10 Автопатрул.
15.30 «Индинги кун жадвали». Бадиий фильм.
16.50 Кўрсатувлар дастури.
16.55 «Янги авлод» студияси: Оқ кабутар, Шум болалар.
17.35 «Мультгомоша».
17.50 Ёшлар давраси.
18.20 Чемпион сирлари.
18.40 Каталог.
18.50 Олтин мерос.
18.55, 21.55 Иқлим.
19.00 Давр.
19.35 ТВ - анонс.
19.40 Очил дастурхон.
20.00 Спорт – лото.
20.10 Мусиқий лаҳза.
20.15 «Бунёдкор». Ёшлар телеклуби.
20.30 ТВ – адвокат.
20.35, 21.20, 22.35 Эълонлар.
20.40 «Гвадалупе». Телесериал.
21.25 Ватан ҳақида қўшиқ.
21.30 Мадҳия.
21.50 Олтин мерос.
22.00 Давр.
22.40 ТВ – анонс.
22.45 «Ёшлар» телеканалида спорт дастури: Интерфутбол.
23.35 – 23.40 Хайрли тун.

Телеканал «Тошкент»

17.10 Программа передач.
17.20 Сериал на ТТВ. «И это кино».
17.45 Экран детям.
17.55 «Международные новости».
18.00, 20.50 Телегазета «Экспресс».
18.10 «Медицина для вас».
18.30, 20.00, 20.35, 22.00 Информационная программа «Пойтахт».
18.45 «Табриклаймиз-кутлаймиз».
19.15 «Хориж хабарлари».
19.20 Сериал на ТТВ. «Под углом 23, 5».
20.20 «Аёл калби».
20.55 «Химоя».
21.30 Сериал на ТТВ. «Городской ангел».
22.30 Кинооко. «Тутси».
00.10-00.15 Спокойной ночи, город!

Международный телеканал

ОРТ. 8.00-9.00.
16.00 Программа передач.
16.05 «Вести».
16.15 «Родная природа».
16.30 «Сам себе режиссер».
17.15 «Евроньюс» Новости.
17.30 «Саломея». Сериал.
18.30 Документальный детектив.
19.00 «Земля любви, земля надежды». Сериал.
20.00 «Магия. Разоблачения»
21.00 «Время».
21.35 «Участок». Сериал.
22.40 «Бизнес-ревю».
22.45 «Похитители велосипедов». Художественный фильм. (реж. Витторио де Сика. 1948 г.)
00.10 «Ахборот».
00.45 «Спокойной ночи!»

30-й канал

9.00 Открытие программы
9.05 «Теле-хамкор»
9.30 Детский час
10.15 «Пауэр Рейнджерс, или могучие рейнджеры», сериал
10.40 Спорт на «30-м»
11.10 «Сан - Тропе», телесериал
12.00 «Двойная команда», остросюжетный фильм
13.30 «Она написала убийство», телесериал
14.10 Детский час
15.00 «Телешоу»
16.00 Спорт на «30-м»
16.40 Документальный сериал
17.30 «Теле-хамкор»
18.00 Киновечер на «30-м»: «Чокнутый профессор»
19.30 «Ошикона», музыкальная передача
19.45 «Марш Турецкого», сериал
20.45 «Теле-хамкор»
21.20 «Спокойной ночи, малыши!»
21.30 Киновечер на «30-м»: «Виртуозность», фантастика
23.15 Спортивная передача
24.00 Программа передач

Первый канал

6.00 Телеканал «Доброе утро»
9.00, 12.00, 15.00, 18.00, 5.00 Новости
9.05, 21.35 Детектив «Участок»
10.10, 19.00 «Земля любви, земля надежды». Сериал
11.10 «Ералаш»
11.40 Дисней-клуб.
12.20 Фильм «Тоталитарный роман»
14.20 Город женщин
15.20 «Ералаш»
15.30 «Угадай мелодию»
16.00 Сериал «Берег мечты»
17.00 «Большая стирка»
18.30 Док.детектив. «Адские родители».
20.00 «Магия. Разоблачения»
21.00 Время.
22.40 «Человек и закон»
23.30 Ночное «Время»
24.00 Премьера. «Андрею Макаревичу - 50. Здесь и сейчас».
00.40 «Большой взрыв»
1.10 «Круги на полях». 1-я серия
1.40 Триллер «Один неверный ход»
3.40 Детектив «Смерть в оранжерее»
4.50, 5.05 Сериал «Полтергейст-IV»
5.30 «Шутка за шуткой».

Россия

3.00 «Доброе утро, Россия!».
6.45, 18.55 Сериал «Линии судьбы».
7.45 «Сам-себе режиссер».
8.45, 11.50, 14.30, 21.30, 2.45 Вести. Дежурная часть.
9.00, 12.00, 15.00, 18.00 Вести.
9.30, 12.10, 14.40, 18.30 Местное время. Вести-Москва.
9.50 «Короткое замыкание».
10.50, 20.00 Сериал «Спасти и выжить».
12.30 «Что хочет женщина».
13.30 Сериал «Право на защиту».
15.10 «Частная жизнь». Ток-шоу.
16.05 Мелодрама «Индиана».
17.00 Сериал «Русские амазонки».
18.50 «Спокойной ночи, малыши!».
21.00 «ВЕСТИ+».
21.20 «Народный артист».
21.45 Сериал «Наполеон».
23.45 «Синемания».
0.15 «Дорожный патруль».
0.35 «Агентство одиноких сердец».
1.00 Сериал. «Ангелы Чарли».
1.55 Канал «Евроньюс» на русском языке.

ТВ-3

8.30 «Победоносный голос верующего».
9.00 М/с «Ураганчики».
9.30 Х/ф «Саша-Сашенька».
11.00 Х/ф «Клуб неудачниц».
13.30 Х/ф «Негодяи из космосов».
15.30, 20.30 «Борьба за выживание».
16.00 Х/ф «Счастливы вместе».
18.00 Х/ф «Мудрость крокодилов».
20.00, 3.30 «Чудеса кино».
21.00 Х/ф «Инспектор разиня».
22.30 Х/ф «Порождение ада».
1.00, 4.00 Т/с «Истории о привидениях».
1.30 Х/ф «Биовульф».

ЧЕТВЕРГ, 11

«Ўзбекистон» телеканали

6.00 «Ассалом, Ўзбекистон!»
8.00-8.35 «Ахборот».
8.35, 17.55 ТВ-маркет.
8.40 Газеталар шарҳи.
«Болалар сайёраси»:
9.00 1. «Қизиқарли учрашувлар».
3. «Маҳалламиз болалари».
10.00 , 12.00, 14.00 , 18.00 Янгиликлар.
10.05 «Фарз ва қарз».
10.25 «Ўзбекистон» телеканалида илк маротаба: «Тоғлик». Мультсериал.
11.15 Санъат усталарининг концерти.
11.35 «Фан равнақи - Ватан равнақи».
11.55, 12.20 ТВ-анонс.
12.05 «Фуқаролик жамияти сари».
12.25 Мумтоз наволар.
12.40 «Харакатда - баракат».
13.00 «Ошин». Телесериал.
14.10 «Дунё бўйлаб».
14.30 Кундузги сеанс: «Жонли камалак». Бадиий фильм.
15.35 , 17.35 ТВ-клип.
15.45 Юнон-рум кураши бўйича халқаро турнир.
«Болалар сайёраси»:
16.15 1. «Болаликнинг мовий осмони».
2. «Цирк, цирк, цирк».
17.15 «Мувозанат».
17.40 «Харита». Халқаро шарҳ.
18.10 «Девқомат ва булут». Мультфильм.
18.20 Репортаж.
18.25 «Рақслар жилоси».
18.40 «Сиҳат-саломатлик».
19.00 ТВ-клип.
19.05 «Мулкдор».
19.25, 19.55, 20.25, 21.00 Эълонлар.
19.30 «Ахборот» (рус тилида)
20.00 «Оқшом эртаклари».
20.15 FCN «Ўзбекистон янгиликлари» (инглиз тилида)
20.30 «Ахборот».
21.05 Иккинчи чакирик Ўзбекистон Республикаси Олий Мажлисининг XIII сессиясида.
22.35 «Ошин». Телесериал.
23.35 «Ахборот-дайжест».
23.55-24.00 Ватан тимсоллари.

«Ёшлар» телеканали

6.55 Кўрсатувлар дастури.
7.00 «Мунаввар тонг». Информацион дам олиш дастури.
9.00 Давр.
9.15 ТВ – анонс.
9.20 «Янги авлод» студияси: Оқ кабутар, Шум болалар.
10.00 Тонги сериал: «Рамаяна».
10.35 Тафаккур ёлқинлари.
10.50 Мадҳия.
11.10 ТВ – адвокат.
11.15 «Гвадалупе». Телесериал.
11.55 Чемпион сирлари (рус тилида)
12.15 Спорт - китьаси (рус тилида)
12.45 Мусиқий лаҳзалар.
13.00 Давр.
13.10 ТВ – анонс.
13.15 Болалар учун мультсериал: «Ака-ука Гримм эртаклари».
13.40 Ёшлар овози.
14.00 Интерфутбол.
15.40 Мусиқий лаҳзалар.
15.50 «Ўра». Телевизион бадиий фильм.
16.20 Ёшлар давраси.
16.50 ТВ - анонс.
16.55 Кўрсатувлар дастури.
17.00 «Янги авлод» студияси: Шоҳсупа.
17.20 «Барака ёмғири».
17.35 «Мультгомоша».
17.50 Ёшлар давраси.
18.20 Чемпион сирлари.
18.40 Каталог.
18.50 Олтин мерос.
18.55, 21.55 Иқлим.
19.00 Давр.
19.35 ТВ - анонс.
19.40 Очил дастурхон.
20.00 Спорт – лото.
20.10 Мусиқий лаҳза.
20.15 «Бунёдкор». Ёшлар телеклуби.
20.30 ТВ – адвокат.
20.35, 21.20, 22.35 Эълонлар.
20.40 «Гвадалупе». Телесериал.
21.25 Ватан ҳақида қўшиқ.
21.30 Мадҳия.
21.50 Олтин мерос.
22.00 Давр.
22.40 ТВ – анонс.
22.45 «Ёшлар» телеканалида спорт дастури: 1. Футбол плюс, 2.Ринг қироллари.
0.05 –0.10 Хайрли тун.

Телеканал «Тошкент»

17.10 Программа передач.
17.20 Сериал на ТТВ. «И это кино».
17.45 Экран детям.
17.55 «Международные новости».
18.00, 20.40 Телегазета «Экспресс».
18.10 «Навчихол».
18.30, 20.00, 20.50, 21.45 Информационная программа «Пойтахт».
18.45 «Табриклаймиз-кутлаймиз».
19.15 «Хориж хабарлари».
19.20 Сериал на ТТВ. «Под углом 23, 5».
20.20 «Бурч ва масъулият».
21.05 Сериал на ТТВ. «Городской ангел».
22.05 Кинооко. «Осторожно, деньги».
23.40-23.45 Спокойной ночи, город.

Международный телеканал

ОРТ. 8.00-9.00. ,
17.00 Программа передач.
17.05 «Вести».
17.15 «Вокруг света».
17.55 «Мультфильм».
18.15 «Евроньюс» Новости.
18.30 Документальный фильм.
19.00 «Жемчужины мировой культуры».
19.20 «Мир авиации».
19.50 «Поле чудес».
21.00 «Время».
21.30 «Бизнес-ревю».
21.35 «Деловые люди».
21.55 «Спорт - моя жизнь».
22.15 «Один на один» с Татьяной Полонской.
22.35 «FCN Новости Узбекистана» (англ.)
22.45 «Ахборот».
23.20 «Что? Где? Когда?»
00.40 «Спокойной ночи!»

30-й канал

9.00 Открытие программы
9.05 «Теле-хамкор»
9.30 Мультсериал
10.00 Фильм детям: «Динозаврики», мультфильм
11.30 «Познавательная передача»
12.00 Семейное кино: «Мачеха», триллер
13.40 «Дикая планета» - документальный фильм
14.30 Индийское кино: «Лидер»
17.00 Телеигра
17.40 «Теле-хамкор»
18.10 Киновечер на «30-м»: «Обыкновенное чудо», 1-серия
19.45 «Ошикона», музыкальная передача
20.00 «Спорт - экстрим»
20.45 «Теле-хамкор»
21.05 «Кодекс чести», сериал
22.00 Киновечер на «30-м»: «Замужем за мафией», остросюжетный фильм
23.45 Музыкальная программа
9.05 «Теле-хамкор»
9.30 Детский час
10.15 «Пауэр Рейнджерс, или могучие рейнджеры», сериал
10.40 «Познавательная передача»
11.10 «Сан - Тропе», телесериал
12.00 «Телохранитель», остросюжетный фильм
13.30 «Она написала убийство», телесериал
14.10 Детский час
14.40 «Ошикона», музыкальная передача
15.00 «Телешоу»
16.00 Спорт на «30-м»
16.40 Документальный сериал
17.30 «Теле-хамкор»
18.00 Киновечер на «30-м»: «Между жизнью и смертью», остросюжетный фильм
19.30 «Ошикона», музыкальная передача
19.45 «Марш Турецкого», сериал
20.45 «Теле-хамкор»
21.20 «Спокойной ночи, малыши!»
21.30 Киновечер на «30-м»: «Сквозные ранения», остросюжетный фильм
23.15 Спортивная передача
24.00 Программа передач

Первый канал

6.00, 10.00, 12.00, 18.00 Новости
6.10 Фильм «Транссибирский экспресс»
8.00 Сериал «Твинисы»
8.20 Играй, гармонь любимая!
9.00 Слово пастыря
9.10 Здоровье
10.10 «Смак»
10.30 «Возвращение домой. Александра Маринина. Львов»
11.10 Дог-шоу
12.10 История с географией.
13.10 Умницы и умники
14.00 Дисней-клуб.
14.20 «Путешествия натуралиста»
14.50 Детектив «Бархонов и его телохранитель»
17.10 Шоу «Трюкачи»
18.20 Песня года. Зима
20.00 «Кто хочет стать миллионером?»
21.00 Время
21.25 Последний герой
22.30 «Золотой граммофон»
23.30 Фильм «Крестный отец-3»
2.30 Боевик «Военные потери»
4.20 Фильм «Любовное письмо»

Россия

3.50 Комедия «Ты - мне, я - тебе».
5.15 «Кино-истории Глеба Скороходова».
5.25 «Академия колдовства». Сериал.
5.45 «Золотой ключ».
6.05 «Русское лото».
6.35 «Том и Джерри». Мультсериал.
7.00 «Большая перемена».
7.20 Результаты голосования - «Народный артист - Ваш выбор!».
7.45 «Утренняя почта».
8.20 «Не скуЧАЙ!».
9.20 «Сам себе режиссер».
10.15 «Крутой маршрут - Юг».
11.15 «Клуб сенаторов».
12.00, 18.00 Вести.
12.20 Комедия «За витриной универмага».
14.00 «Ха». Маленькие комедии.
14.15 Концерт памяти Майи Кристалинской.
16.00 Комедия «Большая гонка».
18.25 «Юрмалина-2003». Часть 2-я.
20.45 Комедия «Кадриль».
22.30 Фильм «Бланш».
0.30 Концерт Эндрю Ллойда Уэббера.
2.05 Канал «Евроньюс» на русском языке.

ТВ-3

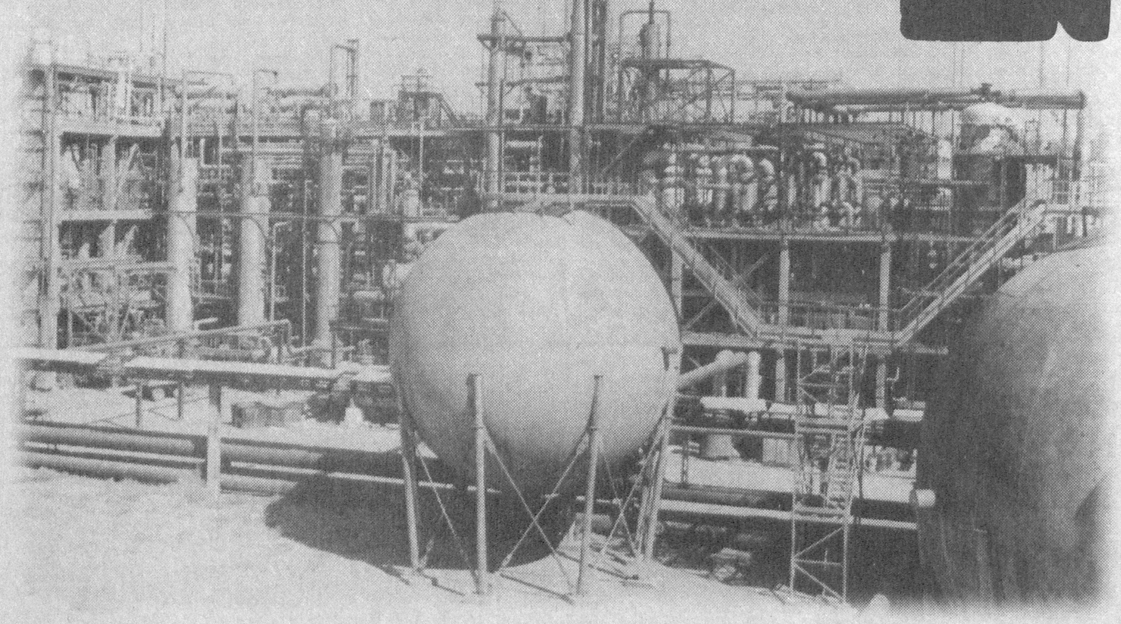
8.30 Гламурные ведомости.
9.00 М/с «Ураганчики».
9.30 М/с «Мистер Бамп».
10.00 М/с «Мэри Кейт и Эшли суперагенты».
10.30 М/с «Эволюция».
11.00 М/с «Мумии возвращаются».
11.30 Х/ф «Счастливы вместе».
13.30 Х/ф «Хорошая девочка».
15.30, 20.00, 3.30 «В огне».
16.00 Х/ф «Во имя мести».
18.00 Х/ф «Железные люди».
20.30, 4.00 «Экстремальный контакт».
21.00 Х/ф «Посланник королевы 2».
23.00 Х/ф «Бассейн».
1.00 Т/с «Истории о привидениях».
1.30 Х/ф «Мудрость крокодилов».

ПЯТНИЦА, 12

«Ўзбекистон» телеканали

6.00 «Ассалом, Ўзбекистон!»
8.00 -8.35 «Ахборот».
8.35 ТВ-маркет.
8.40 Газеталар шарҳи.
«Болалар сайёраси»:
9.00 1. «Болаликнинг мовий осмони».
2. «Цирк, цирк, цирк».
10.00 , 12.00, 14.00 , 18.00 Янгиликлар.
10.05 «Мулкдор».
10.25 «Ўзбекистон» телеканалида илк маротаба: «Тоғлик». Мультсериал.
11.15 , 12.35 ТВ-анонс.
11.20 «Диёримизнинг гўзал масканлари».
11.40 «Давр садолари» фестивали.
12.05 «Саргузаштлар ороли». Телешоу.
12.30 «Куйла, ёшлигим».
12.50 «Ошин». Телесериал.
13.50 ТВ-клип.
14.10 «Бугунгинг одамлари».
14.20 Кундузги сеанс: «Трумен томошаси». Бадиий фильм.
15.50 Юнон-рум кураши бўйича халқаро турнир.
16.20 «Тарих кўзгуси».
«Болалар сайёраси»:
16.40 1. «Ёш юлдузлар».
2. «Уйла, Изла, Тонг! Телемусобақа.
17.40 «Нурли манзиллар».
18.10 «Тиббиёт одимлари».
18.25 «Истеъдод».
18.45 «Фан равнақи - Ватан равн

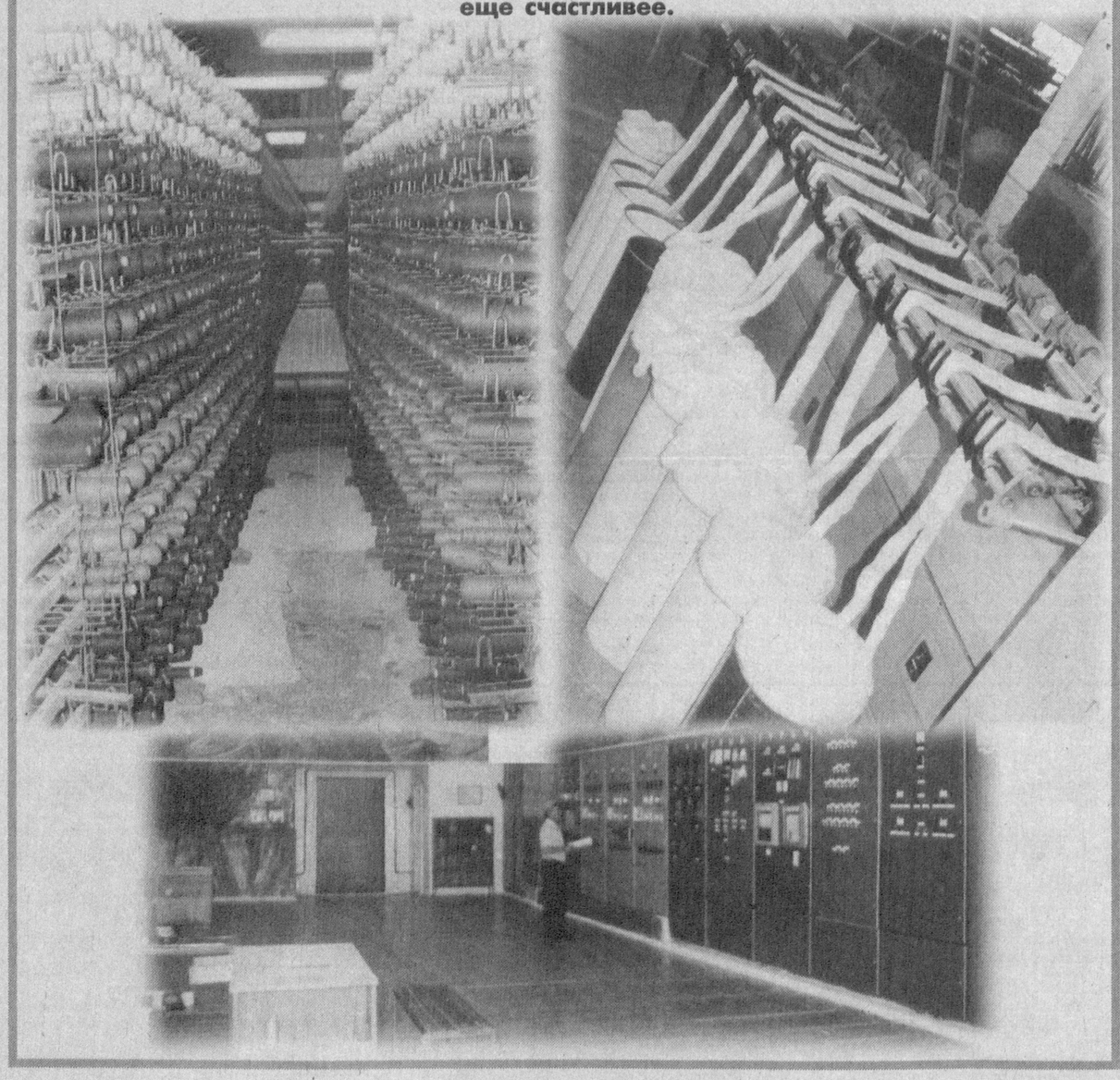
Трудовой коллектив производственного объединения «НАВОИАЗОТ»



от всего сердца поздравляет народ-созидатель Узбекистана с радостным праздником — 11-ЛЕТИЕМ НАШЕЙ КОНСТИТУЦИИ!

Основной Закон определил правовые основы великих преобразований во имя роста народного благосостояния. Применяя передовые методы производства, наш коллектив уверенно идет путем прогресса. Выпускаемые товары народного потребления, минеральные удобрения, химические препараты и другая продукция имеют сертификат качества и благодаря этому пользуются международным признанием и постоянным спросом.

Не сомневаемся, что наша жизнь и впредь будет улучшаться и мы будем жить еще счастливее.



Спорт

ЛЮБЯТ РЕБЯТА ФУТБОЛ

После коренной реконструкции открылся спортивный комплекс профсоюзов в Ташкенте, расположенный напротив текстильного комбината

Он предназначен для занятий различными видами спорта, в том числе, конечно же, футболом, которому нет равных по массовости и популярности. Для него отведены сразу два стадиона — большой и малый, где можно и тренироваться, и проводить соревнования.

...В тот день на зеленом поле большого стадиона шли занятия школьников 11-12 лет. Проводил тренировку Николай Красногоров, в прошлом игрок ташкентской команды «Локомотив». Сейчас под его опекой юные футболисты, которые обожают своего опытного наставника и во всем следуют ему.

Здесь же работают еще пять тренеров по футболу с группами детей и подростков в возрасте от 9 до 17 лет. У них свой график проведения занятий. Стадионы не пустуют весь световой день — сейчас у тренеров-воспитателей в общей сложности более двухсот ребят.

Здесь создана футбольная спортшкола. Его возглавили известные в свое время игроки «Пахтакора» В.Штерн и В.Каххаров. По их предложению школу назвали именем легендарного футболиста Геннадия Красницкого.

В школе действует родительский комитет. Руководить им доверено большому любителю футбола Хусану Хусайдинову. Он поддерживает связи между школой и родителями юных футболистов, махаллинскими советами, ищет и находит спонсоров, готовых помочь при организации и проведении турниров с участием сборных команд школы. Так было, например, в ноябре нынешнего года, когда на стадионе «Динамо» по инициативе школы проводились соревнования между сборными командами восьми районов столицы и Ташкентской области.

— Первое место завоевала команда нашей школы, — с гордостью сказал Николай Васильевич Красногоров. — В числе призеров и команда юных футболистов ширкатного хозяйства «Узбекистан», которое, кстати, имеет прекрасную спортивную базу, включая стадион с трибунами. С ней у нас прочные связи. Призерам вручили грамоты, а также награды лучшим нападающему, защитнику, вратарю и бомбардиру, памятные подарки. Лучшим бомбардиром признан наш воспитанник Ходжиакбар Тохтаев, забивший в ворота соперников 12 голов. Тут не обошлось без материальной поддержки спонсора — фирмы «Узкабельсавдо» и ее магазина. Деньги, выделенные магазином, в частности, пригодились для приобретения подарков и призов.

Икрам АХМЕТОВ



ВОСПИТАЛИ МАСТЕРОВ

За последние три года в Ташкентской области воспитаны сто восемь мастеров спорта и пятнадцать — международного класса, более пятисот кандидатов в мастера спорта и тысяча с лишним спортсменов-перворазрядников.

В целом они завоевали 44 золотые медали в международных турнирах и 123 — в различных республиканских соревнованиях.

— На сегодняшний день в области 49 тысяч учащихся регулярно занимаются 48 видами спорта, — говорит директор областного отделения Фонда развития детского спорта Узбекистана **Рахмат ТИЛЛАЕВ**. — Это составляет всего лишь девять процентов от общего числа учащихся. Как видите, в этом направлении предстоит еще работать и работать. Поэтому мы стараемся расширять спортивные кружки, секции, открывать дополнительные группы в клубах, чтобы максимально увеличить количество ребят, регулярно занимающихся спортом.

За прошедший период в области были организованы несколько новых кружков и секций, в которых более ста групп занимаются такими видами спорта, как художественная гимнастика, баскетбол, детский и женский футбол, теннис. Почти три тысячи ребят могут заниматься в спортивных кружках в махаллях, учебных заведениях и различных общественных организациях, сотрудничество с которыми дает неплохие результаты.

Следует сказать, что эта работа ведется в первую очередь с учетом состояния здоровья подрастающего поколения. Так, совместно с областным управлением здравоохранения был проведен медицинский осмотр 80 тысяч учащихся. При этом тщательно были изучены вопросы оздоровления больных детей и приобщения их к занятиям физической культурой и спортом.

Достойный вклад в благородное дело развития детского спорта вносят также спонсоры и родители. В частности, за прошедший период на расчетный счет фонда было внесено 284 миллиона сумов.

Недавно самый молодой узбекистанский боксер-профессионал Руслан Чагаев провел в Гамбурге очередной рейтинговый бой.

ОПРАВДАЛИ НАШИ НАДЕЖДЫ

Выйдя на ринг спортивного комплекса «Юниверсум», Р.Чагаев уже во втором раунде одержал досрочную победу, отправив в нокаут бразильского боксера Даниэля Франка.

На днях еще один узбекистанский боксер-профессионал Кувончбек Тайганбаев также провел свой очередной бой. В ходе встречи из 10 раундов с российским боксером Андреем Пестряевым наш соотечественник выиграл по очкам.

Подборка подготовлена по материалам корреспондентов УзА и газеты «Голос Узбекистана»

Хозяйке на заметку

РЕПЕТИЦИЯ ПРАЗДНИКА

Вы полагаете, что еще рановато о празднике? Ну, во-первых, репетиция праздника — сама по себе праздник. А во-вторых, Новый год нагрянет так скоро, оглянуться не успеете. Так что самое время загодя прикинуть будущее меню праздничного стола, свои возможности и заняться припасами. В первую очередь, конечно, теми, что не портятся и не требуют особых условий для хранения. А заодно и опробовать их вместе с новым рецептом.

ФРАНЦУЗСКОЕ ШАХМАТНОЕ ПЕЧЕНЬЕ

Для начала приготовим обычное песочное тесто. Если даже вам ни разу до сих пор не приходилось иметь с ним дело, беритесь смело: это очень просто. Берем 150 граммов сливочного масла и столько же сахарной пудры и растираем в крем. Добавляем туда 3 яичных желтка и 1 столовую ложку воды и все взбиваем. А теперь можно добавить просеянную муку (300 граммов) и по полпакетика пекарского порошка (разрыхлителя) и ванилина.

Получится крутое маслянистое тесто, которое надо поместить в целлофан и отправить на полчаса в холодильник.

Таким же порядком приготовим и шоколадное тесто, добавив к уже упомянутому набору продуктов еще 50 граммов порошка какао. Его тоже нужно обернуть в целлофан и положить в холодильник.

На этом наши расходы, можно считать, закончились. Дальше — исключительно секреты технологии. Заметим, что приведенного количества продуктов хватит примерно на 100 готовых печенюшек. Хотите больше или меньше, соответственно измените закладку, но соблюдайте пропорции.

Одну коричневую и одну белую половинки до поры верните в холодильник, а из оставшихся двух раскатайте два пласта — белый и коричневый — по сантиметру толщиной. Края коржей аккуратно обрежьте, чтобы получилось два одинаковых правильных прямоугольника. Каждый надо не сворачивая минут 10 подержать в морозилке. А потом белый смазать слегка взбитым яичным белком, положить сверху коричневый и получить один двухслойный двухцветный корж.

Его надо немедленно разрезать на 6 одинаковых полосок. По ширине они должны получиться примерно по два сантиметра. Каждую полоску снова смазываем белком и первые две плотно укладываем рядом: одну вверх белой стороной, другую — вверх коричневой. Поверх них укладывем второй слой, но цвета меняем в обратном порядке.

У нас получился правильный брусок, у которого с торца видна «шахматная доска». Пока этот первый брусок будет «отдыхать» в морозилке, раскатаем оставшуюся половину белого теста и аккуратно обернем наш брусочек, склеив края верхнего пласта все тем же яичным белком и обрезав лишнее.

Из оставшихся двух полосок и коричневого теста соорудим еще один брусочек, но в шоколадной обертке. Теперь оба бруска надо нарезать поперек очень ровными пластинками по полсантиметра толщиной и разложить на подпыленном противне.

А из всех обрезков и остатков скатать две колбаски, белую и коричневую, свить их жгутом, еще раз прокатать по доске, чтоб получше срослись, и этот двухцветный жгут тоже нарезать на круглые печенюшки. Таким образом у вас получится за раз целых три вида очень вкусного и нарядного праздничного печенья.

С миру по шутке

— Скажи, чем питается дятел?
— Деревом.

* * *

Учитель:
— Как называется очень вредная муха, обитающая в очень жарких странах?
— Муха-цецекотуха!

* * *

— Где находится Италия?
— Возле Рима.

* * *

— Чем питается ежик?
— Скорее всего кактусами.

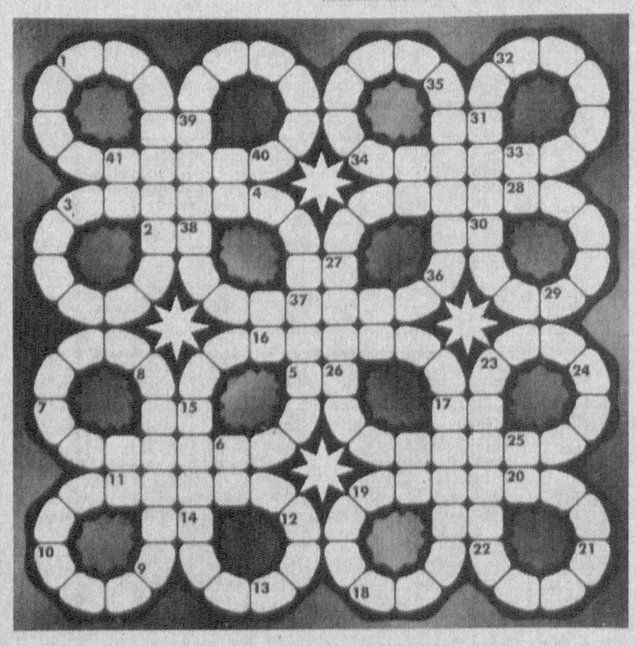
* * *

— Кем был Циолковский?
— Ученым.
— А в какой области он работал?
— В Калужской.



— Если вам вздумается вопить от боли, подождите до того момента, как вымететесь отсюда.

Кроссчайворд



1. Ее стелят, когда знают, где упасть. 2. Фруктовое дерево. 3. Тайна. 4. Эстрагон. 5. Поле. 6. Колпак лампы. 7. Стопка. 8. Заложник. 9. Застольная речь. 10. Героиня многих анекдотов. 11. Копия. 12. Путеводитель. 13. Саша и Лолита до развода. 14. Запрет. 15. Учебный час. 16. Воспитанник военного училища. 17. Яхта-катамаран международного класса. 18. Роман Войнич. 19. Третий сын в русских сказках. 20. Хлебобулочное изделие. 21. Ночная птица. 22. Земляной орех. 23. Обувь Красной Шапочки. 24. Балл в спортивной игре. 25. Тот, кто ищет фазана. 26. Морской рак. 27. Тембр голоса. 28. Система знаний. 29. Полудрагоценный камень. 30. Туловище. 31. Рыба. 32. Английский джентльмен. 33. Потасовка. 34. «Родственник» окуня. 35. Правовое положение. 36. Односторонний безворсовый ковер. 37. Королек. 38. Имя композитора Хачатуряна. 39. Консервант. 40. «Король лир». 41. Контур.

Ответы на кроссворд, опубликованный 28 ноября

ПО ГОРИЗОНТАЛИ: 1. Опека. 3. Боров. 5. Спорт. 7. Валет. 9. Петит. 10. «Алиса». 11. Турин. 13. Айни. 14. Агни. 15. Арба. 16. Окоп. 18. Нукус. 21. Бутон. 23. Саман. 25. «Рудин». 26. Афера. 27. Афина. 28. Аббат.

ПО ВЕРТИКАЛИ: 1. Олимп. 2. Аборт. 3. Балка. 4. Волна. 5. Сотка. 6. Табу. 7. Веди. 8. Таити. 11. Тиран. 12. Насос. 15. Автор. 17. Пемза. 19. Ужин. 20. Утка. 21. Белка. 22. Недра. 23. Сцена. 24. Накат.

Главный редактор Сафар ОСТАНОВ

Редколлегия:

Абдулла ОРИПОВ
Абдулхафиз ДЖАЛАЛОВ
Азимжон АЮПОВ
Азиз НАСИРОВ
Ашур КАДИРОВ
Бобир АЛИМОВ
Хабиб САГДУЛЛА
Норбобо ШАКАРОВ (Первый заместитель главного редактора)
Алимкул СУЛТАНОВ (Заместитель главного редактора)
Андрей ОРЛОВ (Заместитель главного редактора — «Голос Узбекистана»)
Намаз САГДУЛЛАЕВ
Рахима ХАКИМОВА
Тулепберген КАИПБЕРГЕНОВ
Абдугани МАМАСАДЫКОВ (Ответственный секретарь — «Узбекистон овози»)

ГОЛОС УЗБЕКИСТАНА

УЗБЕКИСТОН ОВОЗИ

Учредитель: Центральный Совет Народно-демократической партии Узбекистана.
Адрес редакции: 700000, г. Ташкент, ул. Матбуотчилар, 32.
Наши телефоны: 133-54-55, 136-26-70.

Дежурный редактор Икрам АХМЕТОВ

Газета зарегистрирована в Госкомпечати Республики Узбекистан. Регистрационный № 43. Объём — 2 печ.л. Способ печати — офсетный, формат А2. Заказ Г-110. Тираж 3358

Отпечатано в типографии Издательско-полиграфической акционерной компании «Шарк», адрес предприятия: ул. Буюк Турон, д. 41.

Газета «Голос Узбекистана» набрана и сверстана на компьютерной базе редакции

Время подписания в печать по графику — 21.00
Номер подписан в 21.00

O'ZBEKISTON XAVO YOLLARI
TOSHKENT XALQARO AEROPORTI

Коллектив международного аэропорта «Ташкент» от всей души поздравляет жителей Узбекистана с всенародным праздником — Днем Конституции!

