Бани одам аъзои якдигаранд!

Овози тоҷик

آواز تاجیک

Рӯзнома аз соли 1924 мебарояд

Номҳои пешинаи рӯзнома: «Овози тоҷики камбағал» (соли 1924), «Овози тоҷик» (солҳои 1924-1931), «Ҳақиқати Ӯзбекистон» (солҳои 1931-1940), «Ӯзбекистони сурх» (солҳои 1950-1964), «Ҳақиқати Ӯзбекистон» (солҳои 1964-1991).

РӮЗНОМАИ ОЛИЙ МАҶЛИС ВА ДЕВОНИ ВАЗИРОНИ ҶУМҲУРИЯТИ ӮЗБЕКИСТОН

25 маи соли 2002. Шанбе № 39 (12782)

Дар фурӯш нархи озод. Рӯзнома соати 18.30 имзо гардид.

Мусиқии ӯзбек дар «Карнеги-холл» садо медиҳад

Моҳи июни соли ҷорӣ дар Вашингтон ҷашнвораи ҳарсолаи фолклорӣ ба амал меояд, ки ба ҳисоб 36-умин аст. Дар он бори аввал фарҳанги мамлакатҳое пешкаши умум карда мешавад, ки дар Роҳи бузурги абрешим ҷойгиранд.

Роҳҳои қадимаи савдо, ки Осиёро бо Аврупо пайвастаанд, аз Ҷопон то Италиё барои ба ҳамдигар ворид гардидани ғояҳо, санъат, мусиқӣ ва илм мусоидат кардаанд. Дар назар дошта шудааст, ки дар ҷашнвораи кунунӣ ҳайати вакилон аз 35 мамлакати Осиё, аз он ҷумла Ӯзбекистон иштирок мекунанд. Барои гузарондани тадбири мазкур кӯчаҳои марказии ИМА, майдончаи ҳунарнамоӣ ва павилонҳои миллии намоишгоҳҳо ҷудо карда шуданд, ки дар шафати Қасри Сафед маскан доранд. Созмондиҳандагони ҷашнвора Донишкадаи Смитсонови ИМА ва Лоиҳаи «Роҳи абрешим» мебошанду ба ин корҳо виолончелнавози машҳури ҷопонӣ Йо Йо Ма сарварӣ мекунад.

Ба амалӣ гардондани ин мақсад ба Йо Йо Ма консертҳое таҳкурсӣ гузоштанд, ки дар «Карнеги-холл»-и машҳури Нью-Йорк шуда гузашта, дар он бисёр ҳаводорони мусиқӣ иштирок намуданд. Дар консерти мазкур асарҳои оҳангсозони машҳур аз Чин, Муғулистон, Куриё, Туркия, Эрон, Озарбойҷон ва Ӯзбекистон иҷро гардиданд.

Дар яке аз тақризҳои худ бахшида ба ин воқеаи фархунда рӯзномаи машҳури «Нью-Йорк таймс» ба маҳорати хатмкардаи Консерваторияи давлатии Ӯзбекистон оҳангсоз Дмитрий Ян-Яковский, ки мусиқии он аз рӯи асарҳои Алишери Навоӣ таҳия гардида буд, баҳои баланд дод. Ва он аз маҳорати баланди оҳангсози ӯзбекистонӣ гувоҳӣ медиҳад, ки мусиқии Шарқро баробари истифода бурдани асбобҳои мусиқии ғарбӣ хеле бомаҳорат ба ҳукми тамошогарон пешкаш намуд.

Б. МАМАҶОНОВ,
мухбири ӮзА.

Манбаъҳои муқобили энергия

Дар меҳмонхонаи «Шодлик Палас»-и Тошканд семинари байналхалқӣ бахшида ба босамар истифода бурдани усулҳои низоми дурагаи офтобу шамол ба амал омад. Тадбири мазкур аз тарафи муассисаҳои илмии Ӯзбекистон, ки бо тадқиқи энергия машғуланд, дар ҳамкорӣ бо НАТО ва дигар ташкилотҳои байналхалқӣ гузаронда шуд.

Анҷуманро ҷонишини аввали Нахуствазири Ҷумҳурияти Ӯзбекистон Козим Тӯлаганов ифтитоҳ бахшид.

Дар кори семинар баробари олимони ӯзбекистонӣ мутахассисон, тадқиқотгарон аз бисёр давлатҳои ҷаҳон иштирок намуданд. Онҳо дар тӯли ду рӯз натиҷаҳои тадқиқотҳоро оиди ба даст овардани энергияи барқ аз усулҳои муқобил, минҷумла офтобу шамол мавриди муҳокима қарор доданд. Иштирокдорони анҷуман оид ба таъмин кардани ҳудудҳои душворгузар бо энергияи барқ, истифодаи манбаъҳои офтобу шамол ва об барои истихроҷи энергияи барқ, бо қуввааи барқ фарогирии ҳудудҳои кӯҳӣ, самараи иқтисодии ин усулҳо, аҳамияти онҳо ба Осиёи Марказӣ, захираҳои энергетикии минтақа ва ғайра мубодилаи афкор намуданд.

Зикр ёфт, ки дар Осиёи Марказӣ барои аз офтоб, шамол ва об гирифтани энергияи барқ шароит ниҳоят қулай буда, дар бобати ҳаллу фасли муаммое, ки бо манбаи энергияи барқи минтақа алоқаманд ҳастанд, мақоми калоне хоҳанд бозид.

(ӮзА).

«Нафт ва газ» — ОГУ 2002

Намоишгоҳи навбатии Ай-Тӣ-Эй групп (Британияи Кабир) ва шарики ӯзбекистонии он ИТЕСА-Осиё ин дафъа ба нафту газ бахшида шуд. 23-24 май дар толори меҳмонхонаи «Интерконтинентал»-и Тошканд шашумин чунин намоишгоҳи байналмилалии «Нафт ва газ»—ОГУ 2002 барпо гардид.

Дар намоишгоҳ аз 20 кишвари ҷаҳон 35 ширкат ва корхонаҳои бузурги нафтполӣ ва истихроҷи нафту газ ширкат намуданд. Намоишгоҳро ҳукумати Ӯзбекистон дар шахси Компанияи миллии ҳолдингии «Ӯзбекнафтугаз» дастгирӣ намудааст.

Дар нишасти матбуотии пеш аз кушода шудани намоишгоҳ намояндаи Ай-Тӣ-Эй групп Висконт Асквит ба журналистон гуфт, ки ин ширкат дар беш аз 30 соҳа намоишгоҳ созмон медиҳад. Ва соле дар ҷаҳон 200 намоишгоҳ анҷом медиҳад, ки 25 чунин тадбир ба нафту газ бахшида мешавад.

Бино ба суханони раиси «Ӯзбекнафтугаз» Эгамбердӣ Саидаҳмадов соли гузашта дар Ӯзбекистон ба ҳаҷми 400 млн.доллар нафт истихроҷ гардид, ки он пеш аз ҳама ба эҳтиёҷи хоҷагии халқи ҷумҳурӣ харҷ гардида, танҳо боқимондаи он ба хориҷ содир карда мешавад.

Дар намоишгоҳ бошад, қабл аз ҳама таҷҳизоти тарконанда, анализаторҳо, газ ва азнавкоркарди он, кабелҳои гуногуннавъ, компрессорҳои ҳавоӣ ва газӣ, истихроҷ ва кашфи нафту газ, генераторҳо, геофизика ва василаҳои дигар ба назар мерасад.

Дар он рӯзҳо ҳамзамон конфронси илмии «Вазъияти геодинамикии нафту газҳосилкунӣ ва нафтугазҷамъоварӣ дар таркиби хок» ба амал омад, ки дар он мутахассисони соҳа аз кишварҳои гуногун ширкат намуданд.

Т. ИКРОМОВ.
Суратгир: В. ПОРТНОВ.

Ба пешвози 70-солагии Нукус
Омодагӣ

Сарвари давлатамон дар иҷлосияи ғайринавбатии Жуқорги Кенгеси Ҷумҳурияти Қароқалпоқистон саҳми калони Нукусро дар рушди иҷтимоиву иқтисодии на танҳо Қароқалпоқистон, балки Ӯзбекистони соҳибистиқлол зикр намуданд. Ва он бесабаб нест. Нукус ҳарчанд нисбати шаҳрҳои куҳанамон Самарқанду Бухоро, Хиваву Шаҳрисабз хеле ҷавон бошад ҳам, вале бо симои худ, ҷиҳати ба худ хосаш фарқ мекунад ва махсусан солҳои истиқлолияти Ӯзбекистон ба бар либоси тамоман навро гирифтааст. Ва шаҳри ҷавон, ки имсол 70-солагии ташкилёбии худро васеъ қайд мекунад, боз ҳам ҷавонтару зеботар ва назарработар мегардад. Чунки дар ин бобат қарори махсуси Ҳукумати Ҷумҳурияти Ӯзбекистон қабул гардида, амалӣ гардондани тадбирҳои алоҳидаро ба нақша гирифтааст, ки бешак, дар бобати ободонӣ, сабзу хуррамгардонии Нукус нақши калоне мебозад.

Аз ҳамин сабаб имрӯз Нукус ба майдони бунёдкорӣ мубаддал гардидааст ва дар ҳар як мавзеи он шоҳиди меҳнати зарбдорона барои муносиб пешвоз гирифтани ҷашн мегардед. Дар арафаи ҷашн дари худро бинои нави Осорхонаи санъат ва дигар обектҳо боз мекунанд. Боғҳо, хиёбонҳои нав сохтаву тармим мегарданд. Садҳо оилаҳо дар хонаҳои нави худ бурёкӯбон мегузаронанд.

Ва онҳо ба қатори обектҳои инфрасохтори шаҳр, биноҳое шомил мегарданд, ки ба талаби аз ҳама замонавӣ ҷавобгӯянд. Аз ҳама муҳимаш барои ҷавонон шароити қулай фароҳам оварда мешавад. Зеро Нукус шаҳри ҷавонон, шаҳри донишҷӯён аст. Дар ин ҷо нисбат ба дигар шаҳрҳо (ба ғайр аз Тошканд) бештар донишкадаву донишгоҳҳо ва дигар муассисаҳои таълим маскан пайдо кардаанд.

Нукус ба ҷашни худ омодагии пухта мебинад ва ҳар як сокини он аз паи он аст, ки ба ин санаи фархунда бо тӯҳфаи ба худ хосе равад.

Максет ДАВЛАТБОЕВ,
донишҷӯи Донишгоҳи давлатии Нукус ба номи Бердақ.

Пеш аз дарав

Дар Гулистон семинари механизаторон ба амал омад, ки ҳар сол дар ҷамъоварии ғалладона ширкат меварзанд.

Дар майдончаи махсус дусад комбайни ғалладарав ба намоиш гузошта шударо иштирокдорони семинар аз назар гузаронданд.

Баъд маҷлиси машваратӣ бахшида ба маъракаи ғалладаравии дар пешистода ба амал омад. Дар он сарварони ҳокимиятҳои вилоят, шаҳрҳо ва ноҳияҳо, ҷонишинони онҳо, сарварони раёсатҳои вилоятӣ ва идораҳо иштирок намуданд.

Маҷлис таҳти сарпарастии ҳокими вилояти Сирдарё Алишер Исроилов гузашт.

Соли ҷорӣ дар вилоят ғаллаи фаровон рӯёнда шудааст. Аз рӯи ҳисобҳои пешакӣ ҳосили дар саҳро буда барои бомуваффақият ба иҷро расондани фармоиши давлатӣ басанда аст.

Дар маҷлис мукофотонидани механизаторони пешқадам — диловарони маъракаи ҳосилғундории соли 2001 ба амал омад. Ба онҳо тӯҳфаҳои гаронбаҳо супурда шуданд.

Тӯлқин АҲМАДАЛИЕВ,
мухбири ӮзА.

Авҷу барори сохтмони ГЭС-и «Тӯпаланг»

Абдулғанӣ САНГИНОВ соли 1983 баъд аз хатми факултаи обёрикунии Донишгоҳи кишоварзии Тоҷикистон ба ноҳияи Сариосиё ба Тӯпалангсохтмон чун усто ба кор оғоз намуд. Баъдтар ӯро сардори қитъа интихоб мекунанд. Аз соли 1990 сардори раёсати ГЭС-и «Тӯпаланг» таъин мегардад.

— Абдулғаниака, дар бораи таърих ва фаъолияти сохтмон ба муштариёни рӯзнома нақл мекардед?

— Сохтмони ГЭС-и Тӯпаланг аз соли 1982 оғоз шудааст. Ба ҳамагон маълум аст, ки сол то сол захираи оби дарёи Ому кам мешавад. Обёрӣ кардани даштҳои воҳаи Сурхон ва ба хотири кам нашудани захирот оби сохтмони ин иншооти барқӣ шурӯъ шуд. Дар баҳри ин ГЭС 500 млн. мукааб метр об захира мешавад. Баландии сарбаланди он 187 метрро ташкил медиҳад. 25,7 ҳазор гектар замин бо об таъмин мегардад. Обёрии 102 ҳазор гектар замин мӯътадил мешавад.

Дар ин истгоҳи барқӣ асосан чаҳор агрегат кор мекунад. Соли оянда ду агрегати хурди он ба кор дароварда мешавад, ки аз ҳар яки он 15 ҳазор киловатт қувваи барқ ҳосил мекунад. Албатта, қувваи ин агрегатҳо барои истеҳсоли барқ хеле кам буда, мақсад аз он бо об мӯътадил таъмин намудани воҳаи Сурхон ва ба баҳри Арал зиёдтар нигоҳ доштани об аст.

— Вазъияти имрӯзаи кор дар сохтмон чӣ гуна мебошад?

— Имрӯзҳо кор дар ҳамаи ҷабҳаҳои сохтмон дар авҷ аст. Ба бунёди сарбанд диққати махсус дода мешавад. Асосан аз рег, сангрезаҳои шусташудаи дарё ва ҷинсҳои кӯҳӣ бунёд мегардад. Дар ин ҷо бо роҳбарии муҳандиси моҳир Икром Худойкулов дар се баст коргарон кор мекунанд. То ба имрӯз 107 метри сарбанд сохта шуд. Дар бунёди он махсусан ҳиссаи коргарони меҳнатдӯсту ронандаҳои моҳири БЭЛАЗ Алӣ Иброҳимов, Сайдалӣ Ҳайдаров, Акбар Раҷабов, Эшмӯъмин Авазов, Ҳакималӣ Тошев, Эркин Одинаев, Саидафзал Насриддинов хеле калон аст.

— Шароити кори коргарон чӣ гуна аст?

— Бояд иқрор шуд, онҳое, ки бунёди ин сохтмони муҳим хоҳ барои ронандаи мошинҳои боркаш ва хоҳ барои коргарон, кафшергарон муҳандису устову сардори қитъаҳо дар шароити кӯҳсор, албатта мушкил аст. Вале бунёдкорон ба ҳамаи ин шароитҳо мардонавор тоб оварда, заҳмат мекашанд, то ки ин иншооти бузургро ҳар чӣ зудтар ба истифода диҳанд.

Чуноне ки дар боло арз кардем, кор дар сохтмон дар се баст идома меёбад. Барои рафтуои коргарону муҳандисон автобуси мусофиркаш хизмат мерасонад. Барои 250 нафар коргароне, ки дар қитъаҳои хавфнок ва муҳим кор мекунанд, хӯроки бепул дода мешавад. Маоши миёнаи коргарон аз 45 ҳазор бештар аст. Мо кӯшиш мекунем, ки коргарон маоши хешро сари вақт гиранд.

Дар бунёди ГЭС ва насб кардани агрегатҳо сардори ин қитъа муҳандиси моҳир Облоқул Акбаров, устоҳо Амрулло Ғафуров, Зокир Юнусов, Абдуманнон Хидиров, кафшергарон Шодиқул Норқулов, Нарзулло Тошев, Мурод Турдиев, Сафар Рӯзиев, Айниддин Саломов, Шералӣ Мелибоев намунаи ибрати дигаронанд.

— Дар пешрвавии кори сохтмон ба шумо комёбиҳо орзу мекунем.

— Ташаккур!

Мусоҳиб
Нуралии РАҶАБ,
паёмнигори «Овози тоҷик».

Иқдоми аввали «Рангмармар»

Дар ноҳияи Нуратои вилояти Навоӣ корхонаи хурди «Рангмармар» ба фаъолият шурӯъ намуд, ки таъсисгари он тадбиргари маҳаллӣ Сафар Раҳимбоев мебошад.

Аҳли корхона ба талаби иқтисоди бозаргонӣ пурра мувофиқат карда, аз рӯзҳои аввал босамар фаъолият пеш мебаранд. Ба ин алҳол моҳе тайёр намудани 5 миллион сӯмина маҳсулот гувоҳӣ медиҳад. Маҳсулот, ки аксари онро тахтаҷаҳои мармарӣ ташкил медиҳад, ба Қазоқистон, Тоҷикистон ва Туркманистон ба содирот бароварда мешавад.

Таҷҳизоте, ки дар ин ҷо якҷоя бо корхонаи «Ташқи иқтисодий қурилиш савдо»-и Тошканд гузошта шудаанд, дар оянда имкон медиҳанд, ки ҳаҷми истеҳсоли маҳсулот ду баробар вусъат ёбад.

(ӮзА).

Конфронси омӯзгорон

Вазорати маорифи халқи Ҷумҳурияти Ӯзбекистон ва Иттиҳоди нависандагони ҷумҳурият аз соли 1992 конфронси омӯзгоронеро мегузаронад, ки бо эҷодиёти бадеӣ шуғл меварзанд. Конфронси навбатӣ дар Нукус ба амал омад.

Дар кори он 42 нафар омӯзгори соҳибистеъдод аз Ҷумҳурияти Қароқалпоқистон, вилоятҳо ва шаҳри Тошканд иштирок намуданд. Эҷодиёти омӯзгорон, ки дар жанрҳои мухталиф ба рӯи қоғаз омадаанд, мавриди баррасӣ қарор гирифта, савияи бадеӣ, рангорангии мавзӯъ, аҳамияти тарбиявии он пеш аз ҳама ба назар гирифта шуданд.

Дар доираи анҷуман мушоираҳо, вохӯриҳо бо нависандагону шоирони номдор ба амал омада, тавсия гардид, ки асарҳои беҳтарини омӯзгорон дар матбуоти ҷумҳурӣ рӯи чопро бинанд.

А. ОРТИҚБОЕВ,
мухбири ӮзА.

Истироҳатгоҳҳо ба мавсим омодаанд?

Дар Маҷмӯи иҷтимоии Девони Вазирон маҷлиси васеи Комиссияи ҷумҳурӣ оид ба солимгардонӣ ва истироҳати тобистонаи бачагон ба амал омад. Дар кори он сарварони вазорату идораҳои дахлдори ҷумҳурият, ҷонишини Раиси Шӯрои Вазирони Ҷумҳурияти Қароқалпоқистон, ҷонишинони ҳокимони вилоятҳо ва шаҳри Тошканд, ҳамчунин раисони Кенгаши Федератсияи иттифоқҳои касабаи Ӯзбекистон ва кенгашҳои иттиҳодияҳои ҳудудии он иштирок намуданд.

Дар маҷлис натиҷаҳои кор оид ба солимгардонӣ ва истироҳати тобистонаи бачагон дар соли гузашта, ҳамчунин масъалаҳои тайёрӣ ва ба дараҷаи баланд гузарондани мавсими соли 2002 мавриди баррасӣ қарор гирифт. Тадбирҳо оид ба тайёркунии ҳаматарафаи масканҳои истироҳат, махсусан муташаккилона гузарондани корҳои ташкилӣ, тиббӣ, фарҳангиву маърифатӣ ва таълиму тарбия, таъмини амнияти ҷамъиятӣ андешида шуданд.

Аз он ҷумла таъмини истироҳати ройгони бачагон аз оилаҳои камбисоти ҳавзаи Арал — Ҷумҳурияти Қароқалпоқистон ва вилояти Хоразм дар мавзеъҳои истироҳатии аз ҳама беҳтарину зебоманзари мамлакат дар назар дошта шудааст. Бояд зикр намуд, ки бо ташаббуси Президент Ислом Каримов ва мувофиқи қарори Девони Вазирон «Дар бораи тадбирҳои иловагӣ оид ба ҳифзи иҷтимоии аҳолӣ ва сабук гардондани оқибатҳои камобӣ дар Ҷумҳурияти Қароқалпоқистон ва вилояти Хоразм» соли гузашта зиёда аз 20 ҳазор нафар бачагон аз ин минтақа дар мавзеъҳои дамгирӣ ва солимгардонӣ бофароғат истироҳат намуданд.

Дар маҷлис ба сарварони вазорату ҳокимиятҳои дахлдор фармоишҳои зарурӣ ва супоришҳо оиди фароҳам овардани шароити мусоид барои хубу бофароғат гузарондани таътили тобистонаи мактаббачагон дода шуданд.

(ӮзА).

Тарғиби «Тип-Топ»

Ҳафтаи гузашта, рӯзҳои шанбеву якшанбе дар боғи ба номи Бобури пойтахт, ширкати «Марвел Трейдинг», ки бо истеҳсоли шарбатҳои «Тип-топ» машҳур мебошад, иди воқеё ба амал овар.

Ин иди ба худ хос аз Намангон шурӯъ гардид, ки баъд ба Самарқанд кӯчида, ахиран дар пойтахт ба амал омад. Сабаби аз Намангон оғоз ёфтани он - аз «ватани» ин шарбатҳо сар шудани тадбири мазкур мебошад,зеро корхонаи муштараки Ӯзбекистону Швейтсария ҳоло дао он ҷо бомуваффақият нӯҳ навъи шарбатро истеҳсол менамояд.

Ҳоло дар ҷаҳон соле ба ҳисоби миёна 6 литр шарбат истеъмол мекунанд, дар Ӯзбекистон бошад, ҳамагӣ як литр. Аз ин боис созмондиҳандагон меҳоҳанд, ки истеъмоли он дар ҷумҳурӣ афзояд ва тарғиби онро бо ин гуна мусобиқаву озмоишу консертҳову лотереяҳо ба роҳ мегузоранд.

Т. ИКРОМОВ.

Қонуни конститутсионӣ омӯхта мешавад

Қонуни Асосии Ҷумҳурияти Словакия агарчи якуми сентябри соли 1992 қабул гаштааст, он чандин сол пеш аз он низ дар амал эътибор дошт. Ҳоло Қонуни Асосии ин кишвар дар қатори дигар забонҳо ба ӯзбекӣ ҳам тарҷума шудааст.

Сабаби дар сафоратхонаи мамлакати худ ҷамъ овардани журналистонро низ кордори муваққатии Ҷумҳурияти Словакия дар Ӯзбекистон Петер Юза чунин шарҳ дод. Зеро Қонуни Асосии ин мамлакат дар шакли китоби алоҳида якбора ба чаҳор забон — англисӣ, словакӣ, русӣ ва ӯзбекӣ дар чопхонаи Марказии миллии ҳимояи ҳуқуқи башари Ӯзбекистон аз чоп баромадааст.

Умуман қабул гардидани Қонуни Асосии Ҷумҳурияти Словакия як марҳалаи тараққиёти ин мамлакатро фаро мегирад ва давраи дигарро ҳамзамон ибтидо мегузорад.

Дар Словакия мақомоти конститутсионӣ ва қонунофарӣ Шӯрои Миллии ин кишвар мебошад ва Қонуни Асосӣ ба роҳбари давлат ва ҳукумати ҷумҳурӣ вазифаи мақомоти иҷрогарро ҷудо намудааст.

Сафир таъкид намуд, ки минбаъд барои ҳар як ӯзбекистонӣ низ Қонуни Асосии Словакия дастрас хоҳад гардид, ки онро дар китобхонаҳо пайдо кардан мумкин.

Т. ХОВАРӢ.

Ба пешвози 2700-солагии Шаҳрисабз
Авҷи таҷдиди ёдгориҳо

Агар имрӯзҳо ба Шаҳрисабз оед, шоҳиди корҳои бунёдкорӣ мегардед ва ба он гувоҳ мешавед, ки шаҳр ба майдони калони сохтмону таҷдид ва корҳои васлгарии биноҳои истиқоматӣ, ёдгориҳои таърихиву меъморӣ табдил ёфтааст. Корҳои доманадори ободонӣ ва сабзу хуррамгардонӣ, ки кӯчаву маҳаллаҳои шаҳр ба иҷро расонда мешаванд, аз тайёрии ҳамаҷониба ба иди калон шаҳодат медиҳад.

— Ба иҷрои корҳо оиди таҷдиди ёдгориҳои таърихӣ диққату эътибори калон медиҳем, — мегӯяд сарвари инспексия оид ба ҳифзи ёдгориҳои Шаҳрисабз Р.Қодиров. — Алҳол устоёни беҳтарин аз шаҳрҳои мухталифи мамлакатамон бо барқароркунӣ, таҷдиди ёдгориҳо шуғл меварзанд. Аз он ҷумла, дар мадрасаи Чӯбин ва масҷиди Ҷаҳонгир, дар Оқсарой, дар ёдгориҳои маҷмӯи Доруттиловат ва Чорсӯ беҳтарин ҳунармандон кор мекунанд.

Ҳоли ҳозир дар иҷрои корҳои таҷдиди ёдгориҳои таърихии Шаҳрисабз садҳо устоёни моҳир иштирок мекунанд.

(ӮзА).

Даҳаи маданияти экологӣ

Аз 5 то 15 июни соли кунун дар мамлакатамон Ҳафтаи анъанавии санитария, гигиена ва маданияти экологӣ бахшида ба даҳсолагии ташкилёбии Бунёди байналхалқии Экосан ба амал меояд.

Дар доираи даҳа ба рӯи об баровардани як қатор тадбирҳои алоқаманди амалӣ гардондани барномаҳои бунёд, конфронси байналхалқӣ, радиомарафон, ҷашнвораи экологӣ, вохӯрӣ ба намояндагони куҳансолон, ҷавонон ва ғайра дар назар дошта шудааст.

Даҳа бо гузарондани ҳашари умумихалқӣ ба анҷом расида, маблағи аз он ҳосилгардида ба ҳисобсурати минтақаҳое гузаронда мешаванд, ки сокинонаш дар вазъи номусоиди экологӣ ҳаёт ба сар мебаранд.

(Хабарнигори худамон).

«Экспо Италия»: №3

Намоишгоҳи сеюми «Экспо Италия», ки маъмулан тирамоҳ барпо мешуд, ин дафъа дар баҳори Тошканд ба амал омад. Он аз 21 то 24 май дар УзЭкспомарказ ба вуқӯъ пайваст.

Намоишгоҳи сеюми «Экспо Италия» барои корчаллонони Италия барои нишон додани моли онҳо имконияти калонро ба вуҷуд меорад. Ин дафъа асосан тадбиргарони хурду миёна дар ин намоишгоҳ ширкат менамоянд.

Сол то сол гардиши мол байни Ӯзбекистон ва Италия ривоҷ меёбад ва аммо он ҳанӯз имконияти зиёд дорад.

Дар намоишгоҳ маҳсулоти саноати кешбофӣ ва пӯшоки тайёр, саноати чарм ва кафшдӯзӣ, азнавкоркарди маҳсулоти кишоварзӣ, ғизо, таҷҳизоти соҳаи тиҷорат ва хизмати савдо, ҷиҳозоти сангтарошӣ гузошта шуда буд.

Ширкати Интерэкспо Италия чунин қарор намудааст, ки минбаъд дар Ӯзбекистон ва дигар ҷумҳуриҳои минтақа намоишгоҳи байналмилалии мебел ва ҷиҳозҳоро созмон диҳад, ки он «Ӯзинтермебел» номида хоҳад шуд. Ҳоло низ он дар як қисми намоишгоҳи «Экспо Италия» гузошта шудааст.

Хабарнигори мо.
Суратгир: Т. ДИВАКОВА.

Анъанаи авиаторон

Дар ширкати ҳавопаймоии «Ўзбекистон ҳаво йўллари» қадр намудани собиқадорон ва хусусан дар рўзҳои идҳои гуногун дар сари як дастархон ҷамъ овардани онҳо ба анъана табдил ёфтааст, ки Рўзи ёдбуд ва қадр бори дигар боиси гирди ҳам омадани онҳо гардид.

Ид аз гулгузорӣ ба пояи муҷассамаи рӯи ҳавлии корхонаи тармими ҳавопаймоҳо оғоз ёфт ва дар ин ҷо собиқадорони ҷамъомада имкон доштанд, ки бо ҳам сӯҳбат карда, сипас ба сари дастархон нишастанд, ки идро ҷашн намоянд.

Аз корхонаҳои соҳаи мазкур бештар аз дуним ҳазор нафар солҳои ҷанги 1941—45 ба ҷабҳа сафарбар гардида буданд, ки аз онҳо танҳо 450 нафарашон ба маъвои худ зинда баргаштанд. Ва дар ақибгоҳ низ меҳнати онҳо зарур буд, чунки ҳавопаймоҳои ҳарбӣ дар ҷанг муҳимтарин техникаи ҳамлаовари ҳарбӣ шумурда мешуд, ки дар корхонаҳои самолётсозӣ он ҳавопаймоҳои қиркунанда сохта мешуд.

Дар корхонаҳои авиаторон солҳои охир сеххҳои нав ва корҳои мураккаби тармим ба роҳ гузошта шудааст, ки ҳатто ҳавопаймоҳои сохти хориҷӣ аз тармим бароварда мешавад. Яъне дар корхонаи тармими ҳавопаймоҳо ва шабакаи «Ўзбекистон ҳаво йўллари» на танҳо анъанаҳо нигоҳ дошта мешаванд, балки онҳо густурда ва замонавитар мегарданд.

Т. ИКРОМОВ.
Суратгир: Ш. АКРАМОВ.

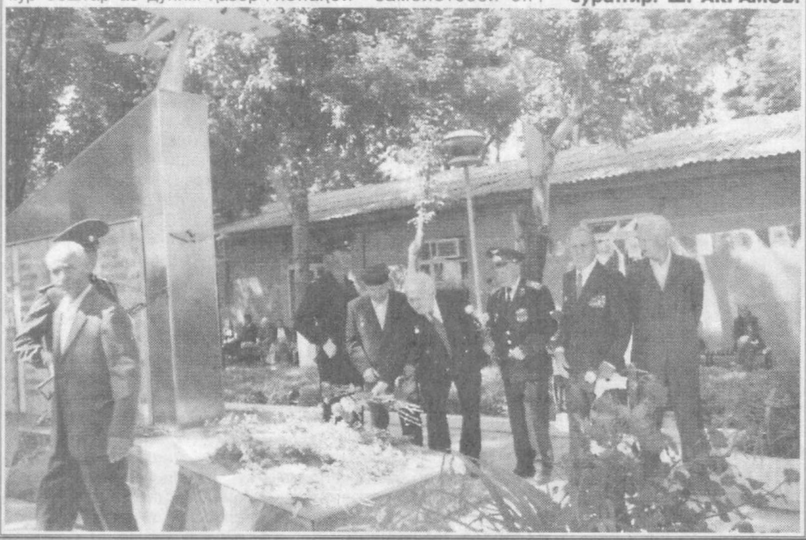

Боғча-гимназияи «Навбаҳор»

Баъди ба муассисаи типи нави таълимӣ-тарбиявӣ мубаддал гардидани боғчаи бачагонаи «Навбаҳор» ва боғча-гимназия номида шудани он диққати аҳолие, ки дар марказ ва атрофи ноҳияи Сӯх зиндагӣ мекунанд, ба он бештар ҷалб гардид. Зеро боғча- гимназия акнун на фақат тарбиятгарону мураббиёни сара, балки омӯзгорони хушсалиқаро низ фаро мегирифт ва шубҳае набуд, ки кори таълиму тарбия дар он куллан хушсифат хоҳад гашт.

Ҳамин тавр ҳам шуд.

Акнун одамони бештар мехостанд, ки фарзанди онҳо дар «Навбаҳор» тарбия гирифта, хишти асосҳои таълимро дар зеҳну шуури нури дидаи онҳо меъморони асил— устодони сазовор биниҳанд.

Дар боғча-гимназияи номбурда тифлакон то синфи чаҳор таҳсил мекунанд. Шашу ҳафтсолаҳо ба синфи аввал қабул карда мешаванд. Албатта, бо назардошти қобилияти бачаҳо, натиҷаи озмун ё худ таҳлили психологӣ ва хулосаи комиссияи махсуси назди шӯъбаи маориф, ки дар арафаи соли таҳсили нав бо хурдтаракон машғул мешавад.

Ба суоли «талабгорон зиёданд?», дар боғча-гимназия равшанӣ андохтанд, ки «бале». Ба ҳар як ҷой то чорпанҷнафарӣ даъвогар рост меомадааст ва фақат беҳтаринҳо, онҳое, ки нутқи буррову зеҳни тез доранд, ҳозирҷавобанд, саломатиашон хуб аст ва аз санҷиши тест бомуваффақият гузаштаанд, ба синфи аввал қабул карда мешаванд.

Алҳол боғча-гимназия 118 нафар талаба дорад. Дар ҳар як синф 25-31 нафарӣ таҳсил менамоянд ва қариб ҳама хубу аълохон мебошанд.

Омӯзгорон низ устодони касби худ — муаллимони дараҷаи аввалу олианд. Аз рӯи барномаи таълими махсус машғулиятҳо пеш бурда мешаванд. Аз синфи якум сар карда дар ин ҷо забонҳои ӯзбекӣ ва англисӣ ба таври амиқ омӯзонда мешаванд, вале таҳсил бо забони модарист. Аз ин рӯ, забони модарӣ низ дар маркази диққат аст. Баробари ҳамин фанни информатика низ ҳанӯз аз синфи якум тавъам бо математика омӯзонда мешавад.

Устодони боғча-гимназия Холиқҷон Толибҷонов, Асқарҷон Мирзоев, Раҳматҷон Рашидов, Соҳибахон Соҳибназарова ва Мӯъминҷон Аминҷоновҳо кӯшиш менамоянд, ки ҳар як соати машғулияти назариву амалии худро хушсифат ва ба дараҷаи баланд гузаронанд. Бештар ва беҳтар, ки кор мекунанд, ба маоши моҳонаашон бистфоизӣ музди иловагӣ дода мешавад.

Баъде, ки синфи чаҳорумро хатм карданд, талабагон ба литсейи рақами аввал, ки низ дар маркази ноҳия воқеъ аст, ҷалб карда мешаванд. Ҳамчунин хоҳишмандон метавонанд дар синфи панҷуми мактаби миёнаи рақами якум таҳсили худро идома диҳанд.

Талабагони гимназия дар озмуну азназаргузаронӣ ва тадбирҳои маънавии ноҳиявию вилоятӣ фаъолона ширкат варзида, ба гирифтани ҷойҳои намоён сазовор мегарданд. Чунончи, ғолиби яке аз чунин озмунҳо қарор гирифтани талабагони аълохон Ҳакима Шамсиддинова ва Адҳамҷон Муқимов аз фанҳои забони тоҷикӣ ва математика қобили қайд аст.

Номи дастпарвар — хатмкардаи боғча-гимзания Гулафзо Маҳмудова дар ноҳияи Сӯх вирди забонҳост. Ӯ ҳанӯз ҳангоми дар синфи аввали гимназия хонданаш дар озмуни ноҳиявии «Ўзбекистон — Ватани ман» ғолиб ва дар зинаи вилоятии он ба гирифтани ҷои дуввум сазовор гашта буд. Ин толибаи ҳамаҷониба фаъол ба дастаи ҳунарие роҳбарӣ мекард, ки «Гурӯҳи Гулафзо» ном дошт. Алҳол Гулафзо дар синфи ҳаштуми литсейи рақами якум таҳсил мекунад. Донишаш чун пештара аъло ва ӯ ҳамон дар кулли тадбирҳои ҳунариву маънавӣ фаъол аст.

Анъанаи Гулафзоро Ҳакима, ки дар синфи чаҳоруми гимназия таҳсил менамояд, идома медиҳад. Дастаи ӯ «Ҳакима» ном гирифтааст ва ин ансамбли кӯчак дар тантанаҳои хурду калони идона ба дилҳо шавқу завқ мебахшад. Роҳбари мусиқии даста омӯзгори варзида, дастпарвари Донишкадаи ҳунарҳои зебои Душанбе Воситҷон Шамсиддинов мебошад.

Гунае, ки равишомӯзи боғча-гимназия Очахон Исмоилова хотиррасон менамояд, чанде пеш дастпарварони ин маскани таълим таҳти мавзӯи «Қомуси ман — бахти ман» тадбири ҷолибе гузаронданд ва ҳар як бобу моддаи конститутсияи ҷумҳурӣ дар риштаи композитсияи адабӣ-бадеӣ ба тарзи ҷолиб кашида ва манзури тамошобинон гардонда шуд. Ҳокими ноҳия Ҳакимҷон Сайфиддинов ва муовини ӯ Саҳобиддин Нарзиддинов, ки дар он ҳузур доштанд, ба толибилмон чун мукофот 200 ҳазор сӯмина асбобу анҷоми мусиқӣ тақдим намуданд.

Иштирок дар озмуни «Модарҷон, расматро мекашам», ки дар маркази вилоят сурат гирифт, низ ба гимназия барор овард. Толибилмон Гулйигит Ҳамромуродов ва Санҷар Ўруновҳо ҷои дуввумро ишғол намуданд. Муаллими онҳо Толибҷон Холиқҷонов аст, ки бахри ҳамаҷониба сайқал ёфтани маҳорати хонандагони худ кулли маҳорати омӯзгориашро ба харҷ медиҳад.

Дар сафи ғолибон ҷо гирифтан ҳамчунин дар озмуни вилоятии «Соғломҷон-полвонҷон» ба муҳассилини гимназия насиб кард.

Соли гузашта дар вилоят ҷашнворае бо номи «Ўзбек тили фестивали» сурат гирифт ва дар байни чандин муассисаҳои таълимии миллатҳои гуногун (ғайриӯзбекӣ) боғча гимназияи «Навбаҳор»--и ноҳияи Сӯх ҷои аввалро ишғол намуд. Таълиму тарбияи томактабӣ низ дар боғчаи номбурда қобили қайд аст. Ҳамаи дувоздаҳ нафар мураббияҳо малакаи хуби касбӣ доранд ва аз таҳти дил кор мекунанд.

Дар ҳузури «Навбаҳор» шаш боғчаи хонагӣ амал менамояд. Кори боғчаҳои хонагие, ки мудиронашон Шарифахон Комилова ва Сабоҳатхон Соттиева мебошанд, ҳамаҷониба намунаанд. Роҳбарияти боғча-гимназияи «Навбаҳор» фаъолияти боғчаҳои хонагиро таҳти назорати доимӣ қарор додаанд. Бадалпулӣ аз ҳар як тарбиягиранда дар як рӯз 72 сӯмро ташкил медиҳад. Моҳе 1784 сӯмӣ ғункарда ва сари вақт ба ҷои лозимӣ супурда мешавад. Баробари пули нақд волидайн ё ташкилотҳои ҳомӣ метавонанд онро бо роҳи пулгузаронӣ низ пардозанд.

Тарбиячиёни пешқадам Гадоева Мавҷуда, Ҷӯраева Азиза, Нодирова Сурманисо, Ҷӯраева Ҷамила бо вуҷуди соҳибтаҷриба будан ва маълумоти миёнаи махсус доштан, доимо аз паи омӯзиш ва афзун гардондани малакаи касбианд.

Вақте мо бо ҳамроҳии нозири шӯъбаи маориф Муродҷон Темиров ва равишомӯзи муассисаҳои томактабӣ Саидахон Садирбекова вориди боғча-гимназия шудем, диққати моро, қаблан аз ҳама, озодагӣ ва сариштагии саҳну дохили бино ҷалб кард. Ороиши толор ва синфхонаҳо бахри дили касро мекушоянд. Ҳама чизу маводи лозимӣ бо диди эстетикии хуб ҷо ба ҷо афтодааст. Маълум гардид, ки рассоми чирадаст Абдуваҳҳоб Акбаралиев ва писари ӯ Одилҷон бахри ҳамеша ва ҳамаҷониба диққатрабо будани гимназия кӯшиш менамоянд.

Аз сӯҳбати нозир М.Темиров маълум гардид, ки ҷамоати 57 нафараи боғча-гимназия таҳти роҳбарии Ҳалимахон Баҳромова ва Оча Исмоилова бахри боз ҳам хубтар ба роҳ мондани кори таълиму тарбия ҳамеша дар такопӯянд. Паиҳам ҷои аввалро гирифта омадани «Навбаҳор» дар таҳлили ташхисии фаъолияти муассисаҳои томактабӣ, ки моҳе як маротиба гузаронда мешавад, гувоҳи фикри мост.

М. ШОДИЕВ,
мухбири «Овози тоҷик».

Сарфаи об

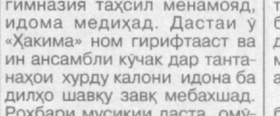

Такмили канали Ҷанубии Мирзочӯл ба поён расид. Дар тӯли чандин сол, ки кор дар зинаҳои гуногуни ин иншоот идома дошт, дар 130 км. мутахассисони Ўзбекистон ва Фаронса ҳамроҳ буданд. Қимати умумии ин лоиҳа 40 млн. фронкро ташкил намуд.

Нимаи ин маблағро ҷониби Фаронса ва воқиан 5,4 млн.фронки онро ҳукумати Фаронса бебозгашт, яъне ба сифати кӯмак пешкаш кардааст. 15 млн. воми дарозмӯҳлат аст. Лоиҳа дар ҳамкории ширкати фаронсавии БРЛ — инженерӣ ва Институти «Узгипромелиоводхоз» анҷом дода шуд.

Дар панҷ нуқтаи ин канал пунктҳои худкори мукаммал ва назорати харҷу тақсими об сохта шуда, таҷҳизоти компутерӣ аз пастиву баландӣ ва вазъияти канал ҳамеша ба маркази шабака хабар мерасонад.

— Қаблан ин корҳо рӯзе се дафъа дастӣ анҷом дода мешуд,— мегӯяд сармуҳандиси калон А.Ғафуров.

Таҷҳизоти нав имконият медиҳад, ки соле то 76 млн. метри мураббаъ об сарфа карда шавад.

Р. ПИРИМОВ.

Муаррих, ҳафриётшинос ва олими номдори соҳаи нумизматика

Ба ҷои табрик

60-солагии зодрӯзи худро узви пайвастаи Фарҳангистони улуми Ўзбекистон, мудири шӯъбаи «Таърихи санъат»-и Паҷӯҳишгоҳи санъатшиносии Фарҳангистони бадеӣ, доктори илмҳои таърих, профессор Эдвард Василевич Ртвеладзе дар айни камолот пешвоз мегирад. Олими номдори ҷумҳурият, ки аз ҷониби аҳли ҷамъияти илмии байналхалқӣ дар соҳаи таърих, ҳафриётшиносӣ ва нумизматика эътирофи худро пайдо кардааст, дар бобати тадқиқи соҳаи фарҳанг ва санъати Шарқи Миёна нақши калоне бозидааст. Вай, ки як вақтҳо сокини шаҳри Боржоми Гурҷистон буд, қисми зиёди умри худро ба Ўзбекистон, рушди он бахшидааст.

— Дар тақдири ман, — мегӯяд Эдвард Василевич — мулоқотҳои кафқозии солҳои 50-ум бо олими номдор, асосгузори мактаби осиёимиёнагии ҳафриётшиносӣ, академик М.Е.Массон нақши калоне гузоштанд. Ҳамроҳи он кас соли 1961 дар корҳои ҳафриётшиносии димнаи Марви кӯҳна ва соли 1962 дар димнаи Суғд ҳамроҳи профессор Г.А.Пугаченкова иштирок намудам. Ҳарчанд ба ин фаъолият соли 1958 дар Қабардину Балқар шурӯъ карда бошам ҳам, вале корҳои ҳафриётӣ бо Массон дар ҳаётам гардиши куллӣ гардид.

Дарҳақиқат, мулоқотҳои аввал ва кори муштарак ба олимони номдор, аз қабили Массон дар дили олимони ҷавон таассуроти амиқе гузошт ва қарор дод, ки ҳафриётшинос мегардад. Аз ҳамин сабаб ба факултаи таърихи Донишгоҳи давлатии Тошканд дохил гардид, ки олимони болой лексияҳо мехонданд. Ва Ртвеладзе аз он фахру ғурур дорад, ки маҳз онҳо мураббиёни ӯ гардиданду тадқиқотҳои худро дар ҳамбастагии зодгоҳаш Қафқозу ватани маънавиаш — Ўзбекистон гузаронд. Аз ин рӯ, мавзӯи рисолаи номзадиаш «Аз таърихи фарҳанги шаҳрӣ дар Қафқози Шимолӣ ва равобити он бо Осиёи Миёна» дифоъ гардид.

Маводҳои сершумори тадқиқотии он беасар намонданд. Соли 1985 соҳиби Мукофоти давлатӣ ба номи Берунӣ гардид.

Баъди чор соли таҳлилу арзёбии маводҳои ҳафриётие, ки дар рафти тадқиқотҳои ёдгориҳои Осиёи Марказӣ ба даст омаданд, дар фаъолияти илмии ӯ гардиши куллиро ба вуҷуд оварданд ва таҳти унвони «Бохтар-Тахористони қадима. Муназзамии рушди фарҳангӣ-таърихӣ» рисолаи доктори илмиро ҳимоя намуд.

Баробари ин ӯ анъанаи устодони худро давом дода, ба тайёркунии мутахассисон аз ҷумлаи авлоди нав диққату эътибори калон дод, ки алҳол на танҳо дар мамлакати мо, балки дар хориҷа — Юнон, Исроил, ИМА, Фаронса, Канада, Россия кор мекунанд. Бисёрии онҳо рисолаҳои номзадӣ ва докториилмро ҳимоя намудаанд.

Бесабаб нест, ки Э.Ртвеладзеи академик дар саросари ҷаҳон номвар гардидааст. Тадқиқотҳои илмии ӯ эътироф ва дӯстдорони сершумори худро дар мамлакатҳои мухталиф пайдо кардааст, ки рӯи чопро дидаанд. Аз он ҷумла, дар Англия, Маҷористон, Олмон, Россия, ИМА, Фаронса, Ҷопон ва дигар давлатҳо ҳаводорони зиёде дорад олим. Дар байни онҳо 20 монография ва қариб 600 мақолаи илмист, ки бахшида ба муаммоҳои фундаменталии торих, ҳафриётшиносӣ, нумизматика, таърихи фарҳанг, муносибатҳои тиҷоративу пулӣ дар Осиёи Марказӣ рӯи чопро дидаанд. Дар айни замон тадқиқотҳои илмии ӯ дар бисёр мамлакатҳое эътирофи худро пайдо кардааст, ки ба он ҷо олим рафтааст.

Муошират ва мубоҳиса байни олимон қисми таркибии ҷараёни тадқиқотӣ ба ҳисоб меравад, — мегӯяд нақлашро давом дода академик. — Ба ҳамин маънӣ иштирок дар конфронсҳои илмӣ ва анҷуманҳо нақши калон мебозад. Ҷаҳонбинии ҳамкорон ва донишҷӯёни хориҷро лексияҳое, ки дар бораи мероси бисёрасринаи фарҳангӣ, анъаноти халқи ӯзбек хондам, васеъ кард. Дар ин бобат нақши баромадҳо ва суханрониҳоямон калон аст, ки оиди муаммоҳои таърихи Осиёи Миёна дар муассисаҳои илмии Вашингтон, Лондон, Париж, Турин, Никосия, Осако, Киото, Токио, Стокголм, Маскав, Санкт-Петербург, Сюрих ва дигар шаҳрҳои ҷаҳон хондаам.

Э.Ртвеладзе соли 1995 узви пайвастаи Фарҳангистони улуми Ҷумҳурияти Ўзбекистон интихоб гардид. Баъд аъзои раёсати Комиссияи олии аттестатсионӣ ва ҳайати таҳрири як қатор маҷаллаҳои илмии ҳам мамлакати мо ҳам хориҷ интихоб шуд. Вай нерӯи илмии худро ба сифати муҳаррир дар 100 нашрияи илмӣ намоиш дод. Дар байни онҳо китобҳо бахшида ба ҷашни шаҳрҳо ва шахсиятҳои бузурги таърихӣ: «Амир Темур дар торихи ҷаҳонӣ», «Хива — шаҳри ҳазор гумбаз», «Рӯшанӣ аз қаъри асрҳо», «Ҷалолиддини Мангубердӣ», «Тирмиз — шаҳри қадимаву нав дар чорроҳаи Роҳи бузург» мебошанд.

Бояд қайд намуд, ки хизматҳои Эдвард Ртвеладзе муносиб тақдир гардидаанд. Вай бо мукофоти волои давлатии Ўзбекистон — ордени «Буюк хизматлари учун» ва Гурҷистон — ордени «Гирбибеси орэдэн» тақдир гардидааст.

Баробари ин дар фаъолияти эҷодии ӯ дигар воқеаҳои нобаҳангомро дидан мумкин аст. Баробари соҳиби истиқлолият гардидани Ҷумҳурияти Ўзбекистон таҳияи илмии муаммоҳои таърихи давлатдории миллии мамлакат самти умдаву муҳими тадқиқотҳо қарор гирифт. Ӯ дар ҳаллу фасли масъалаи мазкур саҳми муносиб гузошт. Масалан, дар шарикӣ бо профессор А.Х.Саидов монографияи фундаменталлиро таҳти унвони «Очеркҳо оиди таърихи тамаддуни Ўзбекистон. Давлатдорӣ ва ҳуқуқ» таълиф намуд. Якҷоя бо Д.А.Алимова ба нашри тадқиқотҳои ҳамаҷонибаи «Таърихи давлатдории Ўзбекистон» муҳаррирӣ намуд. Дар вақтҳои наздик асари нави тадқиқотии ӯ таҳти унвони «Искандари Мақдунӣ дар Бохтар ва Суғд» рӯи чопро хоҳад дид.

Меҳнати зарбдоронаи ӯро Фарҳангистони бадеии Ўзбекистон воло қадр намуда, соли 1999 академик Э.Ртвеладзеро бо медали тилло ва диплом «Барои ҳиссаи калонаш дар омӯзиши фарҳанг» тақдир кард. Соли 2001 китоби ӯ «Роҳи бузурги абрешим» ба дипломи Фарҳангистони улуми Ҷумҳурияти Ўзбекистон «Барои тадқиқоти беҳтарин дар соҳаи илмҳои иҷтимоӣ» мушарраф гардид.

Ҳарчанд синни Э.Ртвеладзе ба шаст дакка зада бошад ҳам, бо шасти камолот алҳол фаъолият пеш мебарад. Дар омӯзиши таърих ва фарҳанги Ўзбекистон саҳми калон мегузорад. Вай тадқиқотҳои ҳафриётиро идома медиҳад ва аксар вақт он боиси аҳамияти умумиҷаҳонӣ мегарданд.

Дар байни корҳои ҳафриётӣ аз ҳама муҳимашро оиди тадқиқи Осиёи Марказӣ ва мамлакатҳои ба он ҳамсарҳад ошкор кардани димнаи Кампиртеппаи мансуби давлатдории кӯшониёни (садаи HI то солшумории мо) меҳисобад, ки онро якҷоя бо экспедитсияи Тохаристон ба рӯи об баровардааст.

Сергей ҚУРБОНОВ,
мухбири ОИ «Ҷаҳон».

Қонуни конститутсионӣ омӯхта мешавад

Қонуни Конститутсионии Ҷумҳурияти Ўзбекистон «Дар бораи натиҷаҳои раъйпурсӣ ва усулиятҳои асосии ташкили ҳокимияти давлатӣ» дар иҷлосияи ҳаштуми Олий Маҷлис даъвати дуюм қабул гардида буд. Ба мақсади омӯзиши илмиву назарӣ, дарки моҳият, мазмуну мундариҷа ва аҳамияти он алҳол семинару конфронсҳо, анҷуманҳо ба амал меоянд.

Дар Донишкадаи давлатии ҳуқуқшиносии Тошканд семинари илмиву амалӣ бахшида ба ҳамин мавзӯъ ба амал омад.

Дар он мутахассисони низоми Вазорати таълими халқ, омӯзгорони фанни ҳуқуқшиносӣ ва олимон иштирок намуданд.

Аз ҷиҳати илмиву назарӣ таҳлил намудан, омӯхтани Қонуни Конститутсионии Ҷумҳурияти Ўзбекистон «Дар бораи натиҷаҳои раъйпурсӣ ва усулиятҳои асосии ташкили ҳокимияти давлатӣ» ва дар ҷараёни таълим мувофиқи моҳияти қонун созгорона пеш бурдани тамоми тадбирҳо дар маркази диққату эътибори иштирокдорони семинар қарор гирифт.

Дар семинар докторони илмҳои ҳуқуқшиносӣ З.Исломов, Ҳ.Бобоев, Ғ.Абдумаҷидов, номзади илми ҳуқуқшиносӣ Б.Тошев ва дигарон маърӯза карданд. Онҳо аз хусуси дар қонун акс ёфтани натиҷаҳои раъйпурсӣ, моҳияти Қонуни конститутсионӣ, аҳамияти он дар бобати таҳияи қонунҳои нав, мақоми он дар ташкили ҳокимияти давлатӣ, ба роҳ мондани ҷараёни таҳсил бо назардошти моҳияти ин қонун, боз ҳам амиқ гардондани ҷустуҷӯҳои илмӣ дар самти ҳуқуқшиносӣ ва оиди вазифаҳои минбаъда фикру мулоҳизаҳои хешро баён сохтанд.

Иштирокдорони анҷуман дар хусуси боз ҳам авҷ гирондани корҳои таълим ва тарғиботи ҳуқуқӣ дар муассисаҳои таълим, боз ҳам амиқ гардондани дониши ҳуқуқии муҳассилин, дар ин бобат ба вуҷуд овардани китобҳо ва дастурҳои нави таълимӣ мубодилаи афкор намуданд.

Б.НОРБОЕВ, мухбири ЎзА.

Навгониҳои Тоҷикистон

Мулоқот бо сафири нав

Президенти Ҷумҳурияти Тоҷикистон Эмомалӣ Раҳмонов эътибориномаи Сафири Фавқулодда ва Мухтори Ҷумҳурияти Исломии Эрон дар Тоҷикистон Носир Сармадӣ Порсоро қабул кард. Баъди ба анҷом расидани маросими расмӣ сарвари давлат бо сафири Эрон сӯҳбати ҳамаҷониба ва бардавом кард, ки ба масъалаҳои муносибатҳои дуҷониба, амнияти байналхалқиву минтақавӣ ва масъалаҳое алоқаманд буданд, ки ҷонибҳо ба онҳо майлу шавқ доштанд. Ҳангоми муҳокимаи силсилаи масъалаҳои самти дуҷониба дошта Президенти Тоҷикистон ба сафари ба қарибинаи расмии Президенти Ҷумҳурияти Исломии Эрон Сайд Муҳаммад Хотамӣ ба Тоҷикистон баҳои баланд дод. Баробари ин диққату эътибор ба зарурати пурраву сари вақт иҷро кардани ҳуҷҷатҳои дуҷониба дар бораи ҳамкорӣ дар соҳаҳои мухталиф нигаронда шуд. Зикр ёфт, ки ҳамкориҳи иқтисодӣ аҳамияти калон дошта, ҳоли ҳозир аз дараҷаи ҳамкории дуҷонибаи фарҳангиву сиёсат хеле қафо мондааст ва ба талабу имконияту салоҳияти онҳо пурра ҷавобгар нестанд. Сарвари давлати Тоҷикистон дар ин бобат изҳори боварӣ намуд, ки фаъолияти сафири нав ба ҳатталимкон ба даст омадани пешравиҳои мусбиву ҷиддӣ дар соҳаи ҳамкории иқтисодиву тиҷоратӣ байни Тоҷикистон ва Эрон нигаронда мешавад. Қисми муҳими муколамаро мубодилаи афкор оид ба вазъият дар минтақа ва муаммоҳои Афғонистон ташкил дод. Фикри умумӣ дар ин бобат баён гардид, ки таҳкими амалиёти мутақобилаи ду давлат аз рӯи роҳи таъмини амнияти минтақавӣ ба манфиатҳои миллии ду давлат ва халқҳои он ҷавобгӯст. Мулоқот дар муҳити дӯстӣ ва ҳамдигарфаҳмӣ гузашт.

Маҷлиси комиссияи байнидавлатӣ

Масъалаҳои таҳияи Нақшаи минтақавӣ оид ба ҳифзи муҳити атроф дар Осиёи Марказӣ (РПДО-ОС ЦА) дар семинар дар Душанбе мавриди баррасӣ қарор гирифт. Дар хотимаи семинар маҷлиси Комиссияи байнидавлатӣ оид ба рушди устувор (МКУР) дар дараҷаи сарварони идораҳои ҳифзи табиати панҷ давлати Осиёи Марказӣ ба амал омад. Семинар ва маҷлиси МКУР бо иштироки намояндагони Бонки рушди Осиё, Бунёди умумиҷаҳонии табиати ваҳшӣ, ташкилотҳои ғайридавлатии экологии панҷ ҷумҳурият ва дастгоҳи иҷроияи Президенти ЧТ гузашт. Нақшаи минтақавии арзи амал аз рӯи ҳифзи муҳити атроф як сол боз пеш бурда мешавад. Дар ин муддат муаммоҳои наклиётиву сарҳадӣ муайян гардида, таклифҳои лоиҳавӣ арзёбӣ гаштанд. Ва онҳо силсилаи лоиҳаҳоро аз рӯи панҷ самти бартаринок — ифлосшавии ҳаво, об, харобшави замин, низоми экологӣ, идораи партовҳо ташкил медиҳад. Мақсад аз семинар ба дараҷаи талаби мамлакатҳо, васоятгарон мувофиқ сохтани лоиҳаҳои пешкашгардида буд.

Мармар боз бояд истеҳсол гардад

Вазири саноати ЧТ Зайд Саидов якҷоя бо мутахассисон ва намояндагони ҳукумати вилояти Суғд ба ноҳияи Панҷакент ташриф овард. Гурӯҳи корӣ муаммоҳои алоқаманди фаъолияти корхонаҳои ноҳия, зарурати зиёд кардани ҳосилнокии меҳнат ва барҳам задани камбудиҳои маҷвударо таҳлилу муҳокима намуд. Натиҷаҳои фаъолияти саноати ноҳия дар тӯли чор моҳи соли кунун ҷамъбаст гардиданд. Вазир хеле пурзӯр гардидани фаъолияти корхонаҳоро зикр намуда, диққату эътиборро ба истифода бурдани имкониятҳо ва роҳҳои ҳаллу фасли муаммоҳои пухтарасида ҷалб сохт. Аз он ҷумла, вай зикр намуд, ки яке аз корхонаҳои асосии саноатии ноҳия «Лада Мрамор», ки дар бадали чандин сол бо истеҳсоли мармари худ номвар буд, се сол боз кор намекунад. «То охири соли ҷорӣ корхона бояд фаъолияти худро ба роҳ монда, истеҳсоли масолеҳи гаронбаҳои бинокорӣ — мармарро бояд шурӯъ кунад» — гуфт дар фарҷоми суханронии худ З.Саидов.

Фаъолияти «Тоҷикгаз»-ро чӣ тавр беҳтар кардан мумкин?

Масъалаи фаъолияти корхонаи давлативу унитарии «Тоҷикгаз» дар маҷлиси машваратие мавриди муҳокима қарор гирифт, ки таҳти сарпарастии Нахуствазири ҶТ Оқил Оқилов гузашт. Дар он сарварони вазорату идораҳои дахлдори Тоҷикистон иштирок намуданд. Дар бораи фаъолияти «Тоҷикгаз» сарвари он Маҳмадрӯзӣ Искандаров маълумот дод. Аз рӯи суханони Нахуствазир маълум мегардад, ки дараҷаи аз тарафи халқ истеъмол гардидани газ хеле баланд аст. Агар соли 2001 ҳамагӣ 43,2 миллион метри мукааб газ истеъмол гардида бошад, танҳо дар семоҳаи аввали соли кунун харҷи газ ҳамин миқдорро ташкил додааст.

Маҷлисро ҷамъбаст намуда, Нахуствазир ба роҳбарияти «Тоҷикгаз» фармуд, ки даромадро, ки аз аҳолӣ ва корхонаҳо барои истифодаи газ гирифта мешавад, оқилона харҷ намуда, марҳила ба марҳила аз қарзҳои Роҳи оҳани тоҷик бояд халос шавад. Диққату эътибори иштирокдорони маҷлисро Нахуствазир ба шинондани асбобҳои баҳисобгирии газ дар хонаҳои баландошёна ва хонаҳои инфиродӣ, дар корхонаҳои саноатии мамлакат ҷалб сохт. Аз рӯи суханони вай дар корхонаҳои саноатӣ мебояд асбобҳои баҳисобгирии электронӣ гузошта шаванд. Ҳаллу фасли ин масъала вазъиятро дар бораи ҷамъ овардани хақ барои истифодаи газ то андозае сабук мегардонад. Нахуствазир ҳамчунин ба роҳбарияти вазорату идораҳо супурд, ки муассисаҳо ва ташкилотҳои зертобеи худро ба мавсими тирамоҳу зимистон сари вақт омода созанд.

Май — моҳи Оила

Мувофиқи қарори раиси вилояти Суғд «Май — Моҳи оила» эълон гардидааст. Дар ҳама ҷо тадбирҳои мухталиф бахшида ба оила, озмунҳо аз рӯи номинатсияҳои мухталиф таҳти унвонҳои «Оилаи беҳтарин», «Бонувони беҳтарин» ва ғайра мегузаранд. Гузарондани тӯйҳои «тиллоӣ» ва «нуқрагин» ҳам ба нақша гирифта шудаанд. Ҳукуматҳои шаҳру навоҳии вилоят тӯйҳои одамонро аз оилаҳои камбисот мегузаронанд. 15 май — дар Рӯзи байналхалқии оила ҳукумати шаҳри Хуҷанд се тӯйро бо маблағ таъмин намуд. Бо сарварони ҳамаи шаҳру навоҳӣ супурда шудааст, ки тадбирҳоро таҳти унвони «Оила — такягоҳи миллат» гузаронанд.

Дар роҳи ҳаллу фасли муаммоҳои иҷтимоӣ

Дар Душанбе семинари дурӯза таҳти унвони «Шарикии иҷтимоӣ» гузашт, ки созмондиҳандагони он Каунтерпарт Корсорсиум баробари ҷонибдории молиявии Оҷонсӣ ба рушд тавассути таҳсил мебошанд. Мақсади гузарондани чунин тренинг ба вуҷуд овардани тасаввурот оиди шарикии иҷтимоӣ ва ихтиёрдорӣ кардани технологияҳои шарикии иҷтимоӣ барои муттаҳид сохтани саъю кӯшиши шарикон дар ҳаллу фасли муаммоҳои иҷтимоӣ мебошад. Дар рафти семинар иштирокдорони он, ҳамчунин намояндагони ташкилотҳои ғайридавлатӣ, сохторҳои давлатӣ, корчаллонон нақши иттиҳодияҳои илмии истеҳсолиро дар ҷамъият ва бартарӣ доштани шариконро дар ҳаллу фасли муаммоҳои иҷтимоӣ зикр намуда, оид ба фаъолияти ташкилотҳои ғайридавлатӣ мубодилаи афкор карданд, феҳристи тадбирҳо ва фаъолиятеро оид ба бартараф сохтани монеаҳое карданд, ки ба шарикии иҷтимоӣ халал мерасонанд.

«Туркистон-пресс» — «Вароруд».

Таълимгоҳи ибратангез

Имрӯзҳо сар то сари кишвар аз ҷониби идораҳои мутасаддӣ кӯшишу саъй бахри татбиқи комили «Дастури миллии омодасозии кадрҳо» ва корбарӣ аз рӯи он мавриди баррасӣ қарор дорад. Амалӣ гардонидани чунин дастуру қонунҳои марбут дар коллеҷи касбу ҳунари Шарғун низ хуб ба роҳ монда шудааст. Дар радифи коллеҷи номбурда реҷаи кории педагогӣ таҳия сохта, дар асоси он барои амалӣ сохтани қонуни Ҷумҳурии Ӯзбекистон перомуни дастури миллии омодасозии кадрҳо, қарори Девони Вазирони Ҷумҳурӣ аз 16 октябри соли 2000 №400 «Дар бораи тасдиқи стандартҳои таълимии давлатӣ, инчунин боло бардоштани мазмуни таълим, накӯсозии салоҳияти омодасозии кадрҳои ихтисоснок» як қатор тадбирҳои некро низ ба сомон расонидааст.

Коллеҷи номбурда асосан ба тайёр кардани кадрҳои мутахассиси соҳаи сохтмон равона гардидааст. Имрӯзҳо дар коллеҷ ҷамъ 491 нафар муҳассилин аз рӯи ихтисосҳои зерин таълиму тарбия мегиранд.

1. Корҳои умумии сохтмонӣ
2. Корҳои сохтмону таъмир
3. Сохтмони роҳҳои автомобилӣ, иншоотҳои сунъӣ ва аэродромҳо
4. Истифода аз воситаи нақлиёти бардоранда
5. Электромеханикаи кӯҳу маъдан
6. Корҳои дӯхту дӯз
7. Амалиёти бонк
8. Ҳисоботи бухгалтерӣ

Дар давоми соли хониши 2001 — 2002 коллеҷ ба ҷои 175 нафар муҳассилин дар асоси нақшаи иловагие, ки идораи таълими касбу ҳунари миёнаи махсуси Ҳокимияти вилоят пешкаш кардааст, 200 нафар талаба қабул намудааст. Дар ин маскани таълим ба онҳо 51 нафар муҳандис- омӯзгорон, ки 38 нафарашон дорои маълумоти олӣ, 3 нафар дорои дараҷаи олӣ, 14 нафар омӯзгорони дараҷаи якум мебошанд, сабақ меомӯзанд. Барои боз ҳам хуб ба роҳ мондани дараҷаи хониши муҳассилин маъмурияти коллеҷ 14-то кабинетҳои фаннии умумитаълимӣ, 7-то кабинетҳои фаннии махсус, 4-то лабаратория ва 5 устохонаи мувофиқи талаби замонро низ тайёр кардаанд. Дар кабинетҳои мазкур 2-то синфи компутерӣ, 4-то лингафон, кабинетҳои компутеронидашудаи кимё, биология, лингофон низ вуҷуд доранд.

Бо ташаббуси маъмурияти коллеҷ дар соли хониши гузаштаи 2000-2001 муҳассилину омӯзгорони иқтидорнок ба миқдори маошпулии якмоҳа тақдир гардиданд. Маҳз ба туфайли гузаронидани тадбири гуногуни накӯсозии кори таълиму тарбия муҳассилини коллеҷ дар озмунҳои гуногуни фаннию намоишии ноҳияву вилоят ва ҷумҳурӣ ба гирифтани ҷойҳои намоён ноил мегарданд.

Корҳои ҳамбастагию ҳамкории коллеҷ бахри боз ҳам хуб ба роҳ мондани рафти таълиму тарбия хеле хуб аст. Ба таври мисол метавон гуфт, ки маҳз бо сарварии директори коллеҷ Р. Мандонов ҳамкорӣ бо Донишгоҳи давлатии техникии Тошканд ба роҳ гузошта шудааст.

Моҳи октябри соли гузашта аз ҷониби Донишгоҳи техникӣ бо мақсади бой кардани хазинаи китобхонаи коллеҷ 746 адабиёти гуногун оварда шуд.

Илова бар ин дар коллеҷи Шарғун бо ҳадафи ба камол расонидани одамони маънану ахлоқан комил як қатор корҳои намоён амалӣ мегарданд. Дарёфти маблағҳои берун аз буҷа ва сарф намудани онҳо барои мустаҳкамсозии базаи моддию техникии коллеҷ бар асоси нақша қобили қабул аст. Дар давоми соли 2001 аз ҳисоби амалиёти истеҳсолӣ, расонидани хадамоти пулӣ истеҳсоли масолеҳи саноатӣ ва дигар фаъолиятҳо ба ҷои 839 ҳазор сӯм 860 ҳазор сӯм маблағ ба хазинаи коллеҷ ворид гардид. Маблағҳои номбурда низ барои мустаҳкамсозии базаи моддию техникӣ, рағбатноккунии муҳассилину омӯзгорон сарф карда шуд. Инчунин дар дохили коллеҷ аз ҳисоби ин маблағҳо ошхона, сартарошхона, суратхона, устохонаи таъмирсозии двигателлҳои электрикӣ, дӯкони савдо сохта шуд, ки ҳоло бо пурраги кор мекунанд.

Нуралии РАҶАБ,
паёмнигори «Овози тоҷик» дар вилояти Сурхондарё.

«Универсиада–2002»

Қувваозмоии донишҷӯён

Ба ҳамагон маълум аст, ки охири моҳи май дар Бухоро мусобиқаҳои варзишгарон — донишҷӯён тахти унвони «Универсиада - 2002» ба амал меоянд ва он ба ҳисоб дуюмин аст. Ду сол муқаддам дар Намангон чунин мусобиқаҳо ба амал омада, соҳибистеъдодҳои навро кашф намуда буд.

Тамоми аҳли Бухоро ба мусобиқаи кунунӣ тайёрии пухта мебинанд.

Бояд тазаккур дод, ки Бухорои куҳану абадан ҷавон дар фурсати кӯтоҳ симои худро тағйир дод. Бисёр иншоотҳои варзишӣ, меҳмонхонаҳо ва маҳалҳои истироҳатӣ сохтаву тармим гардиданд.

Ҳокимияти шаҳри Бухоро ба таҷдид ва сохтмони иншоотҳои варзишӣ қариб 10 миллиард сӯм харҷ намуд. Алҳол корҳои охирини тайёрӣ оид ба қабули меҳмонон давом доранд.

Дар сурат: яке аз иншоотҳои варзишие, ки дар ин ҷо мусобиқаҳо ба амал меоянд.

Матн ва сурати Алишер РИСҚИЕВ (ЎзА).

«Универсиада - 2002» дар мекӯбад

Бухорои Шариф ба қабули меҳмонон омода гардид. Корҳои тайёрӣ ба анҷом расиданд. Мо бо аъзои кумитаи тадорук, раиси кумитаи тарбияи ҷисмонӣ ва варзиши вилоят Р. ҲАЙДАРЗОДА вохӯрда, оиди ин маъракаи муҳим сӯҳбат оростем.

— Раҳим Ҳусеновичи мӯҳтарам, дар бораи рафти корҳои тайёрӣ ва барномаи «Универсиада - 2002» каме маълумот медодед.

— Бояд таъкид намуд, ки маросими кушодашавии Универсиада 24 май соати 19.00 дар варзишгоҳи марказии «Бухоро» ба амал меояд. Дар он аз Ҷумҳурияти Қароқалпоқистон, шаҳри Тошканд ва ҳамаи вилоятҳо қариб се ҳазор нафар (аниқтараш 2845 нафар) варзишгарони мактабҳои олии мамлакат, роҳбарон, меҳмонон, намояндагони воситаҳои ахбори оммавӣ иштирок мекунанд.

Меҳмонон ба шаҳри Бухоро ташриф оварданд. Барои онҳо дар пойгоҳи хобгоҳҳои Донишгоҳи давлатии Бухоро ва Донишкадаи технологияи хӯрокворӣ ва саноати сабуки Бухоро шаҳрчаи варзишгарон таъсис ёфтааст, ки он ҷо меҳмонон истироҳат мекунанд.

Дар Универсиада аз Ҷумҳурияти Қароқалпоқистон ва ҳамаи вилоятҳо яктогӣ, аз шаҳри Тошканд сето (ин ҷо 28 мактаби олӣ вуҷуд дорад) тимҳои варзишӣ (ҷамъ 16- то) иштирок менамоянд.

Варзишгарон аз рӯи дуноздаҳ намуд: баскетбол, волейбол, футбол, тӯби дастӣ (гандбол), шоҳмот, варзиши сабук, шиноварӣ, теннис, тенниси рӯи миз, гӯштин (кураш), гӯштин бо миёнбанд, дзюдо дар давоми як ҳафта байни худ қувва меозмоянд.

Мусобиқаҳо дар варзишгоҳи асосии «Бухоро», маҷмӯъҳои варзишии «Семурғ», «Ёшлик», «Ҳумо», «Олимпия», Қасри маданияти ба номи Ибни Сино, варзишгоҳҳои шаҳри Коғон, ноҳияҳои Бухоро, Вобканд, Рометан, Ғиҷдувон, Ҷондор, Қарокӯл, Олот ва ғайра гузаронда мешаванд.

Ҳар бегоҳ дар амфитеатри шаҳри Бухоро ҳавасмандгардонии ғолибони мусобиқа ба амал баровард, баъд аз он барномаҳои гуногуни маданӣ, консертҳо намоиш меёбанд.

Универсиада бегоҳии 2 июн кори худро ба охир мерасонад.

— Чун фарзанди Бухорои Шариф ин ҷо ба амал омадани универсиадаро чи гуна эзоҳ медиҳед?

— Беҳад шодам, ки дар зодгоҳи мо низ тадбири азим, иди варзиш ба амал меояд. Бо шарофати он тамоми варзишгоҳҳои вилоятамон ба дараҷаи мислаш диданашуда таъмиру такмил ёфтанд ва бешубҳа ин ҳама бахри камолоти маънавӣ ва обутобёбии ҷисмонии фарзандонамон хизмат хоҳад кард.

Хусусан, варзишгоҳи марказии «Бухоро» ба мояи ифтихори ҳар як бухороӣ табдил меёбад. Ба фикрам, ҳоло дар ҷумҳуриятамон ин қабил варзишгоҳи ҷавобгӯи талабҳои байналхалқӣ, айвону соябондор нест.

Варзишгоҳ 22-25 ҳазор тамошобинро ғунҷонда метавонад. Барои ҳар як тамошобин курсии пластмассагӣ аз Чин, табло аз Ҳуланд, пойандози (рӯпӯши) сунъии резинӣ (13мм) барои фарши хатти давандагон аз фирмаи «Политан»-и Олмон оварда шудааст. Дар варзишгоҳ барои дилпурона гузаронидани ҳаждаҳ намуди варзиш тамоми қулаиҳо фароҳам оварда мешавад.

Чор манораи махсус (ҳар кадом 57 метр) барои равшанкунӣ хизмат мекунад. Таҷҳизоти махсуси телевизионӣ (барои пахши мусобиқаҳо) бунёд гардидааст. Барои хабарнигорони воситаҳои ахбори оммавӣ ҷои алоҳида пешбинӣ шудааст.

Хуллас, мувофиқи гуфтаи мутахассисон варзишгоҳе, ки барои сохтмони он 4-5 сол вақт лозим буд, дар якуним сол сохта шуд.

Барои иштироккунандагони Универсиада чор намуди бенинг (нишон, эмблема, тамға) ҳозир гардидааст: барои варзишгарон, паёмнигорон, меҳмонону ҳакамҳо ва хизматчиён.

Штаби Универсиада дар бинои Маркази маънавият ва маърифати вилоят (он ҷо шӯъбаи вилоятии ҷунбиши иҷтимоии ҷавонон «Камолот» низ ҷойгир шудааст), фаъолият нишон медиҳад.

— Албатта ба Универсиада тими вилояти Бухоро низ тайёрии пухта мебинад.

Дар мусобиқаҳо аз рӯи кадом намудҳои варзиш ба дастболо шудани варзишгарони бухороӣ бештар умед доред?

— Аз рӯи ҳамаи намудҳо, — мусоҳибам табассум кард.

Мусоҳиб
Амрулло АВЕЗОВ,
мухбири «Овози тоҷик» дар вилояти Бухоро.

Ҳотаи Софер дар Братислава хоб аст

Пас аз он ки Ҳотаи Софер китобҳои муқаддаси яҳудиро азбар намуд, дар баъзе шаҳрҳои Ӯрупо ба сифати саррӯҳонӣ адои вазифа кард Дар ин хусус суратҳое, ки дар Музеи санъати тасвирии ҷумҳурӣ ба тамошо гузошта шудааст, нақл менамояд.

Сафоратҳои Словакия ва Исроил ин намоишгоҳро ташкил намуда, дар хусуси Ҳотаи Софер, ки номи аслиаш Моше Шрейбер буда, соли 1762 дар Франфуркти Майн таваллуд ёфтааст, ба тамошобинон маълумот додан хостанд. Ӯ пас аз таълими динӣ дар Братислава саррӯҳонӣ гардид ва аз тамоми Урупо рӯҳониён ба зиёрати ӯ меомаданд. Ва Братислава аз он ҷиҳат ба маркази таълими дини яҳудиён табдил шуда буд, ки ин ҳама ба туфайли Ҳотаи Софер ба амал меомад.

Ғайр аз фаъолияти динӣ Ҳотаи Софер фанни ҳуқуқро низ хуб азхуд намудааст, ки дар ин соҳа низ ӯ аз лиҳози дини худ қазоват мекард, ки дигарбора ин қарорҳои вай ба бозрасӣ барнома гашт.

— Мақбараи Ҳотаи Софер яке аз маконҳои дидании Словакия мебошад, — гуфт сафири Словакия дар Ӯзбекистон Петер Юза дар ифтитоҳи намоишгоҳ, ки ин суханонро аксҳои девори намоишгоҳ, собит менамоянд.

Ф. АҲРОРОВ.

Гирифтани Моҳ барои кӣ хатар дорад?

Ба рӯзҳои охири астрологии моҳи май тирагии Моҳ нақши худро мегузорад, ки рӯзи якшанбе – 26 май дар пуррагии Моҳ ба амал меояд.

Воқиан, он тамоми соҳаи ҳаётро дарбар мегирад, ки аз ин боис дар қаламрави таъсири он эҳтиёт бояд шуд: мисли ҳамеша се рӯз пеш ва се рӯз пас аз он. Тирагии моҳ ба ҳаводисе суръати бебозгашт бахшида метавонад, ки дар ин рӯз ба нақша даромадааст ва ё ба амал бояд ояд. Агар ба назар бигирем, ки Зуҳал (сарнавишт) ва Плутон аз убури Моҳ ба шафати охирӣ дар маҳали 26-27 май, ки онҳо дар хилофи Моҳ мавқеъ гирифтаанд, метавонад дар ин фурсат воқеаҳои ғайричашмдоштеро ба амал орад. Бино ба назари башоратчиён ин ҳаводис ба тақдиру ҳаёт, вазифа, ба муносибати шахсиву хонаводагӣ, касбӣ, моддӣ таъсири манфӣ гузошта метавонад. Ва дар ин ҳолат эҳтимолияти иштибоҳи фикрӣ ва ё криминаливу фавқулодда ҷой дошта бошад. Дар василаҳои дақиқи ҳисоббарор ва ё компутеру дигар воситаҳои нақлиётии мисли роҳи оҳан, хати парвоз халал роҳ ёбад.

Инчунин гуфта мешавад, ки ин рӯзҳо барои муомилаи байни зердасту роҳбар чандон созгор нест. Дар ҷиҳати ҷисмонии шахс бошад, он бештар дар ҳолати равониву эҳсосотӣ маълум мегардад. Барои онҳое, ки иммунитет, асаб ва қалбу узвҳои дигари дохилиашон ба заъф ба осонӣ таслим мегарданд, тавсия мегардад, ки дар ин ҳангом бештар истироҳат ва роҳатро интихоб намуда, ба корҳои шадид дода нашаванд. Ба ин суханон метавонад ҷиҳатҳои манфии ҳар як шахс вобаста ба падидаҳое, ки дар башорати мунаҷҷимон аз бурҷи ҷойдоштаи онҳо гуфта мешавад, ислоҳи худро дохил намояд.

Дар поёни ин ҳама зикрашро зарур мешуморам, ки баъзан ин падидаҳои номатлуб якбора таъсири худро маълум намекунад ва он имкон дорад дар охири сол акси садо барорад.

О. МИРС.

Ба пешвози ёздаҳсолагии истиқлолият

Болта ОРТИҚЗОДА

САРФАГАРИ САРИ ОТАШДОН

(Аввалаш дар шумораи гузашта.)

Қисса

ҶУВОТ

Салоҳиддин баъд аз наҳорӣ ба кор, ба Боғи Калон рафтанӣ буд. Модараш ӯро аз роҳ нигоҳ дошта таъкид намуд.

— Салоҳиддинҷон, писарам, — гуфт ӯ. — Ҳамин ки аз корат дастат каме холӣ шуд, ба ҳавлиамон, ба назди хоҳарат раву рост ба даруни тахтӯла даро. Дар пешгоҳи он чор-панҷ адад кӯзаҳои холӣ истодаанд. Аз онҳо дутояш кӯзаи ҷувот. Дарун-берунашон сир надорад. Ана ҳамонҳоро биёр. Гови алоямон зоиду ширу ҷурғот бисёр шуд. Бачаҳо намехӯранд. Ҳама худашро ба мева задааст. Ҳаққу ҳамсояҳо ҳам намебаранд. Нағзаш, ду-се кӯза ҷувот мекунем, зимистон, ки даромад вай дору мешавад.

Салоҳиддин хоҳиши модарашро бо ҷунбондани сар қабул кард. Баъди пешин кӯзаҳоро оварда дод. Офтобхолаву Сурайё онҳоро бо оби гарм шустанд. То бегоҳ дар офтоби тамуз чаппа карда монданд. Ҳар кадоми онҳо ду гӯшак доштанд. Шикамҳояшон аз сатилҳои калон ғафстар буданд.

Офтобхола ҳамон бегоҳ говро ҷӯшида, аз он як хурма ҷурғот хобонд. Пагоҳи хесту ҷурғоти хурмаро ба халтаи сафед андохта, онро дар мехи сутуни пеши ошхона овехт. Зардобаш гузашта, вай баъди ду соат ба чаккаи нисбатан равонтар табдил ёфт.

Офтобхола аз пали пиёз як даста шибитро даравида омаду онро ба андозаи ҷӯби гӯгирд бурида, ба даруни чакка андохт. Сонӣ камтар қаламфуру намаки маҳинро низ ба онҳо қатӣ кард. Ҳаммашро бо чакка омехта, онҳоро «бисмиллоҳу раҳмону раҳим» гӯён ба даруни кӯза андохт. Боз кимчиҳои дигарро хонду дастонашро ба рӯяш кашид. Сурайё ҳам омин кард. Даҳони кӯзаро пӯшиданд.

— Оначон, ин чӣ мешавад? — кунҷковона пурсид набера.

— Ҷувот.

— Ҷувот? — вай ҳамон сарфаҳм намерафт. — Ҷувотатон чӣ, оначон? Онро худамон мехӯрем, ёки падарам ба бозор бурда...

— Худамон мехӯрем, Сурайёҷон, — гуфт дар ҷавоб модаркалонаш — мебинӣ, онро бисёр касон кофта меоянд. Аз худамон зиёдатӣ кунад ба одамони пурсида омадагӣ медиҳем. Аз тарафи дигар, дар рӯзгор ҷувот кардан пеши исрофгарӣ, дар ҳавои гарм нобудшавии ширу ҷурғотро мегирад. Ҳаммаш ҷувот мешавад.

Сурайё дигар напурсид. Онҳо кӯзаҳоро дар миёнҷои боғча, дар офтоби тамуз гузоштанд. Офтобхола рӯз дар миён шири навро ҷӯшонда, ба хурма ҷурғот хобонда, чаккаи равон карда ба кӯза меандохт. Сурайё рӯзе ду, баъзан се маротиба онро бо ҷӯби суфтаи рост омезиш медод. Илова ба ҳамин, ним метр докаро ҷорқат карда, ба даруни кӯза, ба рӯи ҷувот мегузошт. Вай зардоби ҷӯдошударо ба худ ҷабида мегирифт. Сурайё докаи тарро гирифта, фишурда, аз сари нав ба ҷояш, ба даруни кӯза мегузошт.

Ҷувот дар офтоб, дар дохили кӯза меҷӯшид. Аз танаи кӯза зардобаш оби чашм барин ҷӯшида мебаромад. Ҳама ҷои он сап-сафед шӯр баста буд.

Тирамоҳ омад. Ҳаво оҳиста-оҳиста салқин мешуд. Одамон боз ба ширу ба ҷурғотхӯрӣ гузаштанд, хайрият, ки ду кӯза ҷувот тайёр гардид. Вай чунон хуштаъм, чунон иштиҳоовар шуда буд, ки як бор лесидагӣ одам як пиёлаашро мехӯрд. Боз кофта меомад.

Дар ин байн як ҳамсояашон сахт шамол хӯрд. Ба зудӣ нахест. Духтурҳо омада, доруву дармон карданд. Аз чӣ сабабе бошад, ки бемор ҳеҷ дуруст намешуд. Дилаш хӯрок намекашид. Вуҷудаш рӯз то рӯз сусту лаккӣ мегардид. Мадораш набуд.

Офтобхола рӯзе вақти холӣ ёфта, аз кӯза як пиёла ҷувот гирифту ҳамсояро беморбинӣ кард. Касал рангу рӯяшро гиронда, ба хестан мадораш намерасид. Хеле коҳида буд. Офтобхола баъди нишастан ба бемор зеҳн монда, аҳволашро аз як сар пурсид. Мисли духтурон даҳонашро кушоёнда, ба роҳи гулӯяш зеҳн монд. Қовоқҳояшро чаппа карда, ба даруни чашмонаш нигоҳ кард. Аҷабо, ягон хел нишонаи бемориеро надид.

— Нозукой, шумо дуппа-дуруст-ку, — гуфт Офтобхола. — Хӯрокро зер карда хӯрдан гиред. Ба хаёлам, нимгуруснагӣ маззаатонро гурезондааст. Агар боз ҳам бепарвой кунед, тамоман аз ҳол меравед.

— Духтур ҳам гапҳои шуморо гуфт, холаҷон, — иқрор шуд Нозукой. — Аммо иштиҳа надорам. Дилам хӯрок намекашад. Даҳонам захр барин талх.

— Накашад ҳам хӯред, — ин дафъа қатъӣ карда гуфт Офтобхола. — Ана, ман ба шумо як пиёла ҷувот овардам. Аз он худи ҳозир ду-се маротиба лесед. Насиб бошад, иштаҳаатонро мекушояд. Нағз мешавед.

Нозукой ду леси аввалро базӯр фурӯ бурд. Хайрият, ки ба даҳонаш хуш расид. Қариб нисфи ҷувоти пиёларо худи ҳамон дам лесида-лесида хӯрд. Аҷабо, бемори бистарӣ худ аз худ ҳушёр гардид. Сарашро бардошт.

Рӯзи дигар писараш пул бардошта омад. Офтобхола ба ӯ боз як пиёла ҷувот дод. Бемор бо ҳамин ба иштаҳа даромад. Акнун вай ҳама чизро мехӯрд. Қувва пайдо карда аз ҷояш хест. Рӯзи сеюм, баъди пешин ба назди Офтобхола омад.

— Маро шумо дуруст кардед, холаҷон, — сипосгузорӣ намуд Нозукой. — Агар намерафтед, балки то имрӯз мехобидам. Хеста наметавонистам.

— Шуморо ман не, келинҷон, — гуфт Офтобхола, — аввало худо ба дардатон шифо дод. Сонӣ ҷувот иштаҳаатонро кушода, ба танатон қувват бахшид. Хеста омадед. Илоҳи дигар касал нашавед.

АШТАҚ

Дар пешгоҳи Боғча дарахти зардолуе буд на он қадар калон. Аммо серрез. Ранги меваваш зарди паст. Вале гӯштдори калон-калон, ширин. Хӯред, кайф мекунед.

Ҳамин ки мепухт, ҳосилаш мисли зардолуҳои дигар дар болои дарахт дуру дароз намеистод. Гӯё думчаашон мӯрт бошанд, баробари ҷунбидани шох ба зерашон мерехтанд. Тагашон пури зардолу мешуд.

Аҷиб. Онҳо чун ба замин омада мезаданд, аз худ «пақ-пақ» кунон садо мебароварданду ҳар кадомашон ба ду қисми баробар тақсим мешуданд. Донакҳояшон ба тарафи сеюм мепариданд. Аз ин ҷост, ки мардум онҳоро зардолуи «пақ-пақ» меномиданд. Аммо зардолуи пақ-пақро ба бозор бурда, фурӯхта намушед. Охир, одамон зардолуҳои кафидагиро намехариданд-дия. Ҳамеша нағз, беҷирмашро мегирифтанд.

Вақташ расиду зардолуи пақ-пақ пухт. Нисфи шаб шамоли сахт шуд. Пагоҳӣ хеста диданд, ки зардолуи пақ-пақ ба зераш намад барин рехтааст. Вале ягонтоаш дар дохилаш донак надошт. Ҳамааш кафида, ду тақсим шуда, донакҳояшон ба чор тараф парида рафта буданд.

Баъди наҳорӣ набераву модаркалон сатилҳоро бардошта, ба зери зардолуи пақ-пақ омаданд. Ба замин по монда намешуд. Ҳама ҷо пури зардолуву донак буд.

— Сурайёҷон, аввал донакҳоро мечинем, — гуфт Офтобхола. — Ҳамаи онҳоро мешиканему мағзашонро гирифта, аз онҳо аштақ мекунем.

— Аштақ мекунем? Аштақатон чӣ, оначон? — бо ҳайрат ба рӯи модаркалонаш менигарист Сурайё. — Ҳанӯз аштақро надидаам. Ман ин гапҳоро бори аввал мешунавам.

— Дар замони шӯравӣ одамон камҳавсала шуда, бисёр гапу корҳои гузаштагонро фаромӯш карданд, Сурайёҷон, — гуфт Офтобхола. Ба корҳои ҳозир мекардагиамон дурусттар зеҳн монӣ, ҳамаашро бо чашми худ мебинию нағзакак меомӯзӣ. Ба фаҳмонданам ҳоҷат намемонад.

Набера дигар савол надода, ҳамроҳи модаркалонаш донакҳоро аз як сар чиданд. Сатили калон пур шуд. Бо болғача ҳамаи онҳоро шикаста мағз карданд. Аз чор кило зиёдтар баромад.

Баъди ҳамин набераву модаркалон зардолуи пақ-пакро чида, ба офтоби тамуз, ба пеши бурё оварданд. Аз чаҳор сатил зиёдтар буд. Модаркалон ним паллаи зардолуро гирифта, мағзро дар байнаш мемонду паллаи дуюмашро ба рӯяш мепушонд. Вай намуди зардолуи бутунро мегирифт. Онҳоро дар рӯи бурё қатор мечиданд. Ба ҳамдигар нарасида ҷудо-ҷудо хушк мешуданд.

Набера ҳам ба кор шурӯъ намуд. Вай аз модаркалон дида тез, чолоку чаққон буд. Дасту панҷааш чиппосзанон меҷаспид. Монда шуданро намедонист.

Дуяшон аз як соат зиёдтар ҷунбиданд. Рӯи бурё пур шуд. Мағз ҳам, паллаҳои зардолу ҳам ба охир расиданд. Дар дохилашон мағз доштани онҳоро касе пайхас намекард. Қоқи зардолу гумон мекарданду бас.

— Ана ҳамин хел хушкондани зардолуро аштақ меноманд, Сурайёҷон, — мефаҳмонд модаркалон. — Пеш аксари боғбонҳо нафъу зарарашонро нағз медонистанд. Аштақ ба онҳо фоидаи калон меовард. Аз ин ҷост, ки боғбонҳо ҳавсала карда, зардолуашонро бештар баргак, аштақ мекарданд. Мондагиашонро ба рӯи бомҳо бароварда мерехтанд. Хушк мекарданд.

Хӯрандаҳо бисёр зукко буданд. Даҳтояшро дида, яктояшро интихоб мекарданд. Дар бозор: «Ки аштақ дорад, ки аштақ дорад?» гӯён кофта меомаданд. Бо нархи гуфтагиаш мехариданд. Пасту боло намекарданд.

— Чаро кофта меомаданд, оначон? — такпурсӣ мекард Сурайё. — Аштақ аз баргаку қоқи зардолу дида ягон бартарие дошт?

— Бале, фарқи калон дорад, Сурайёҷон, — мегуфт боз модаркалон. — Медонӣ, аввало зардолуи пақ-пакро аштақ намекардем, ҳамон қадар донакаш нобуд мешуд. Дуюм, дар бозор аз баргак дида аштақро ду, баъзан се баробар қимат мехаранд. Зеро ба он мағзи донак қати шудааст, дар меъдаи одам бод пайдо намекунад. Лаззатнокиаш ду-се маротиба меафзояд, ширин мешавад.

Ҳамин тариқа, набераву модаркалон ҳама ҳосили зардолуи пақ-пакро чида аштақ карданд. Вай як тӯрба зиёдтар шуд. Чун охирин аштақи рӯи бурёро меғундоштанд, Сурайё як донаи онро ба даҳонаш андохта хоид. Вай чунон хушлаззат, чунон ширин буд, ки аз чаҳор дона хӯрданаш бехабар монд. Таъми аштақ ҳеҷ гоҳ аз даҳонаш намерафт. Ба хаёлаш, ягон шаҳду шакари олам ба он баробар шуда наметавонист.

(Давом дорад).

Ёде аз Рӯзи башардӯстӣ

Дар боғи истироҳати Боғи Ирам, ки дар ноҳияи Мирзо Улуғбеки пойтахт ҷойгир аст, ба муносибати Рӯзи байналмиллалии Салиби Сурх ва Ҳилоли Аҳмар тадбирҳое ба амал омад, ки он тамоми рӯз идома дошт.

Дар нимаи аввали рӯз маҳфил бо суханронии раиси Ҷамъияти Ҳилоли Аҳмари Ӯзбекистон Ӯктамхон Воҳидова, намояндаи минтақавии Кумитаи байналмилалии Ҳилоли Аҳмар, вакилони вазоратҳои маорифи халқ ва маълумоти оливу миёнаи махсус шурӯъ гардид. Дар ин рӯз (8 май), ки соли 1828 бунёдгузори ҷунбиши башардӯстӣ Анри Дунан таваллуд шудааст, нисбати эҳтироми ӯ Рӯзи байналмиллалии Салиби Сурх ва Ҳилоли Аҳмар номгузорӣ шудааст. Аз ин таърих Ӯ.Воҳидова қисса намуда, гуфт, ки ба пешвози ин Рӯз дар ноҳияҳо ва баъд байни вилоятҳо озмунҳо барпо шудааст, ки он дар ин ҷашн ҷамъбаст гардида, ба ғолибони он мукофотҳо супурда шуд.

Дар маҳфил хонандагони хонаи бачагони 30-юми пойтахт, тарбиягирандагони коллеҷи шафқат, ихтиёриён ва собиқадорони ҷунбиши башардӯстӣ барномаҳои худро намоиш доданд. Дар он суруду таронаҳо ва саҳнаҳои омӯзишӣ намоиш дода шуд.

Дар тӯли ин рӯз хонандагони мактабҳои номбурда бо намояндагони созмонҳои номбурда ва вазоратҳо, собиқадорони ин соҳа мулоқотҳо доштанд. Дар ин рӯз барпо намудани чунин маҳфилҳо ҳукми анъанаро гирифтааст, зеро дар ҳар шароит эъзоз ва эҳтироми шахс ва дар ҳолатҳои ногувор кӯмаки аввал расондан ба он аз оддитарин вазифаи ҳар яки мост, ки аз ин хусус маҳз дар ин гуна тадбирҳо бори дигар ёдрас менамоянд.

Т. ИКРОМОВ.
Суратгир: Т. ДИВАКОВА.

TV Барномаи ҳафтаина

Аз 27 май то 2 июн

ДУШАНБЕ 27

Ўзбекистон I

15.00 Таҳлилнома. 15.45 Телефилми «Ситораҳои умед». 16.05 Таронаҳои эстрадӣ. 16.25 Шарҳи телевизионӣ. 16.30 Сериали «Ошин». 17.00 Солҳои талабагиам. 17.20 ТВ клип. 17.30 Дар олами кино. 17.55 ТВ маркет. 18.00 Навигариҳо. 18.10 Мултфилм. 18.30 Мулк. 18.45 Телелотереяи «Бахтли воқеа». 19.25, 19.55, 20.25, 21.00 Эълонҳо. 19.30 «Ахбор». 20.00 Афсонаҳои шом. 20.15 Ахбори биржа ва бонк. 20.30 «Ахбор». 21.05 Иди бадеӣ- варзишӣ бахшида ба оғози тантанавии бозиҳои варзишии «Универсиада-2002». Намоиш аз шаҳри Бухоро. (Навишта гирифта шудааст). 22.30 Шарофати кӯҳансолон. 23.00 Ахбор-дайҷест. 23.20 Тимсоли Ватан.

Ўзбекистон II

8.55 Эълони намоишҳо. 9.00 Субҳи Давр. 10.00 Студияи «Авлоди нав». 10.20 Мултсериал. 10.35 То боздид дар рӯзи якшанбе. 10.50 Лаҳзаҳои мусиқӣ. 11.00 Як ҳафтаи давр. 11.30 Ҷуғрофияи ҷаҳон. 12.20 Асрори тандурустӣ. 12.40 Давр навигариҳо. 13.00 Қисми якуми спектакли «Исёни арӯсон». (С.Аҳмад). 14.10 Оҳангҳои дерина. 14.25 Қисми дуюми спектакли «Исёни арӯсон». 15.25 Ҳафтаномаи варзиш. 15.40 Сериали «Саргузаштҳои зериобии командаи Касто». 16.30 Телефилми «Ситораҳои умеди диёри озод». 17.00 Эълони намоишҳо. 17.05 Почтаи «Авлоди нав». «Ҳама чизро донистан мехоҳам». 17.30 Мултсериал. 17.45 Занги охирин. 18.00 Манзараҳои Ватан. 18.20 Навоҳои шом. 18.35 Ширкати радио ва телевизиони Хоразм тақдим мекунад. «Хева — гавҳари Шарқ». 18.50 Мероси тиллоӣ. 18.55, 21.55 Иқлим. 19.00 Давр. 19.35 Шарҳи телевизионӣ. 19.40 Оҳангҳои дерина. 19.50 Қарзи муқаддас. 20.10 Овози ҷавонон. 20.30 Навоҳои ҷавонӣ. 20.50, 21.25, 22.35 Эълонҳо. 20.50 Сериали «Эсмералда». 21.30 Ҳамсинни деҳотиам. 21.50 Мероси тиллоӣ. 22.00 Давр. 22.40 Сериали «Қаҳваи муҳаббат». 23.05 Интерфутбол. 23.50 Давр. 00.55 Шаб ба хайр.

Ўзбекистон III

17.15 Эълони навиомшҳо. 17.20 Экран ба хурдтаракон. «Чуманчӣ». 18.10 Варзиш ва бачаҳо. 18.25, 20.00,20.10 Пойтахт. 18.45 Дар роҳи сиҳҳатии мардум. 19.10 ТВ ҷамъ. 19.35, 20.30, 22.15 Телегазетаи «Экспресс». 19.50 «Камалак». 20.45 Телеклуби «Зан модар, мураббӣ, роҳбар». 21.30 Сериали «Пули бедардимиён». 22.30 Шарҳи пойтахт. 22.55 Кинонигоҳ. Қисми якуми «Таърихи Одри Хепберн». 23.30 Шаб ба хайр, шаҳрам.

Ўзбекистон IV

6.30 — 8.00 Намоишҳои ТҶР. 16.00 Эълони намоишҳо. 16.05 Вести. 16.25 Сериали «Якравҳо ва ҷасурон». 17.15 Дар олам чӣ гап? 17.25 Дар меҳмонии М.Евдокимов. 18.00 Маро интизор бош. 19.00 Халқаи заиф. 20.00 «Время». 20.35 Сериали «Дилбару дилбандҳоям». 21.15 Мавҷи олмонӣ. 21.35 Филми бадеии «Чарзанӣ». 23.55 «Ахбор». 00.25 Шаб ба хайр.

СЕШАНБЕ 28

Ўзбекистон I

6.00 «Ассалом, Ўзбекистон». 8.00 «Ахбор». 8.35, 17.55 ТВ маркет. 18.40 Шарҳи рӯзномаҳо. 9.00 Барои бачаҳо кинодастури «Камалак». 9.40 Модари сиҳҳат — фарзанди солим. 10.00, 12.00, 14.00, 18.00 Навигариҳо. 10.05 Мулк. 10.25 Филми бадеии «Дар гандумзор». 11.35 Алманахи ТВ. 11.55, 15.45 Шарҳи телевизионӣ. 12.05 Шарофати кӯҳансолон. 12.35 Барномаи истироҳатии «Одамони азиз». 13.35 Рӯзонаи бозиҳои варзишии «Универсиада-2002». 14.10 Филми бадеии «Тилисми муҳаббат». 15.25 Ҳаёти деҳот. 15.50 Экран ба бачаҳо. «Зинаҳои камолот». Телебозии «Тоҷи тиллоӣ». 16.45 ТВ клип. 16.55 Ба Ватанам хизмат мекунам. 18.10 Орзуи авлоди баркамол. 18.30 Инсон ва қонун. 18.50 Мероси тиллоӣ. 19.05 Тафсилот. 19.25, 19.55, 20.25, 21.00 Эълонҳо. 19.30 «Ахбор». 20.00 Афсонаҳои шом. 20.15 Навигариҳои Ўзбекистон ба забони англисӣ. 20.30 «Ахбор». 21.05 Андоз ва мо.21.20 Рӯзонаи бозиҳои варзишии «Универсиада-2002». 21.50 Баромади ҳунарпешаи шоиста Сайёра Қозиева. 22.15 Сериали «Ошин». 22.45 Ахбор-дайҷест. 23.05 Тимсоли Ватан.

Ўзбекистон II

8.55 Эълони намоишҳо. 9.00 Давр. 9.15 Почтаи «Авлоди нав», «Ҳама чизро донистан мехоҳам». 9.40 Мултсериал. 9.55 Занги охирин. 10.10 Тиҷорат академия. 10.25 Сериали «Эсмералда». 10.55 Саёҳати ТВ. 11.15 Лаҳзаҳои мусиқӣ. 11.25 Иди варзиш бахшида ба оғози бозиҳои варзишии «Универсида-2002». Намоиш аз шаҳри Бухоро. (Навишта гирифта шудааст). 12.55 Оҳангҳои дерина. 13.05 Интерфутбол. 14.45 Овози ҷавонон. 15.05 Қисми якуми филми бадеии «Девона». 16.25 Эълони намоишҳо. 16.30 Студияи «Авлоди нав», «Кабутари сафед». 16.50 Мултсериал. 17.05 Тамокукашӣ—зарари калон ба саломатӣ. 17.15 Такягоҳ . 17.40 Занги охирин. 17.55 Ҳазору як маслиҳат. 18.15 Автопатрул. 18.35 Аломати сифат. 18.45 Навоҳои шом. 18.55, 21.55 Иқлим. 19.00 Давр. 19.35 Шарҳи телевизионӣ. 19.40 Давр-сӯҳбат. 19.55 Рӯзонаи «Универсиада 2002». 20.05 Мусиқии суннатии ўзбек. 20.10 Одамони оддӣ. 20.30 Сурудҳои муҳаббат. 20.50, 22.35 Эълонҳо. 20.55 Сериали «Эсмералда». 21.30 Овози ҷавонон. 21.50 Мероси тиллоӣ. 22.00 Давр. 22.40 Сериали «Қаҳваи муҳаббат». 23.05 Варзиш. «Нокаут». 23.30 Давр. 23.45 Шаб ба хайр.

Ўзбекистон III

17.15 Эълони намоишҳо. 17.20 Сериали «Санта Барбара».18.00 Мултфилм. 18.10 Дурдонаҳои шаҳрамон. 18.25, 20.00, 21.30, 22.35 Пойтахт. 18.45 Умри ба санъат бахшидашуда. 19.05 Дар бораи саёҳат. 19.35, 21.15, 22.20 Телегазетаи «Экспресс». 19.50 Боэҳтиром. 20.30 Сериали «Пули бедардимиён». 21.50 Чаро? 23.00 Қисми дуюми «Одри Хепберн». 23.35 Шаб ба хайр, шаҳрам.

Ўзбекистон IV

6.30 — 8.00 Намоишҳои ТҶР. 16.00 Эълони намоишҳо. 16.05 Вести. 16.25 Сериали «Якравҳо ва ҷасурон». 17.15 Дар олам чӣ гап? 17.25 Панорамаи хандаи Е.Петросян. 17.55 Сериали «Риштаҳои оилавӣ». 18.50 Консерт. 20.00 «Время». 20.35 Сериали «Дилбару дилбандҳоям». 21.15 «Оинаи таърих». К.Като. 21.35 Филми бадеии «Аггира». 23.00 «Ахбор». 23.30 Шаб ба хайр.

ЧОРШАНБЕ 29

Ўзбекистон I

6.00 «Ассалом, Ўзбекистон». 8.00 «Ахбор». 8.35, 17.55 ТВ маркет. 8.40 Шарҳи рӯзномаҳо. 9.00 Мултфилм. 9.10 Оҳангҳои замини кӯҳан. 9.40 Шарҳи портрет. 10.00, 12.00, 14.00, 18.00 Навигариҳо. 10.05 Сабақҳои алифбо. 10.25 Филми бадеии «Паррандаи кабуд». 12.05 Орзуи авлоди баркамол. 12.25, 16.55 Шарҳи телевизионӣ. 12.30 Кайфияти хуб. 13.00 Сериали «Ошин». 13.30 Рӯзонаи бозиҳои варзишии «Универсиада-2002». 14.10 Остонааш аз тилло. 14.30 Филми бадеии «Хонадоршавии йигити паҳлавон». 15.35 ТВ клип. 15.45 Телеалманахи «Ин фасли аҷиб». 16.05 Дар оилаи ягона. 16.35 Такягоҳ. 17.00 Экран ба хурдтаракон. «Шоирон ба бачаҳо». Телебозии «Шаҳрчаи серзавқ». 18.10 Ўзбекистон: ҷавонони асри XXI. 18.30 Телелотереяи «Умед». 19.10 Мӯъҷизаи Асака. 19.20 Як ҷуфт суруд. 19.25, 19.55, 20.25, 21.00 Эълонҳо. 19.30 «Ахбор». 20.00 Афсонаҳои шом. 20.15 Киноконсерт. 20.30 «Ахбор». 21.05 «Бо ҳамроз». О.Ҳакимов. 21.40 Рӯзонаи бозиҳои варзишии «Универсиада-2002». 22.10 Сериали «Ошин». 22.40 ТВ клуб.23.05 Ахбор дайҷест. 23.25 Тимсоли Ватан.

Ўзбекистон II

8.55 Эълони намоишҳо. 9.00 Давр. 9.15 Студияи «Авлоди нав». «Кабутари сафед». 9.35 Мултсериал. 9.50 Занги охирин. 10.05 Давр-сӯҳбат. 10.20 Сериали «Эсмералда». 10.50 Рӯзонаи «Универсиада-2002». 11.00 Такягоҳ. 11.25 Сериали «Африкаи саркаш». 12.15 Овози ҷавонон. 12.35 Манзараҳои Ватан. 12.55 Варзиш. Теннис. 13.35 Оҳангҳои дерина. 13.45 Ҳамсинф. 14.05 Қарзи муқаддас. 14.25 Дастури маърифии «Сайёраи сеюм». 15.15 Автопатрул. 15.35 Қисми дуюми филми бадеии «Девона». 16.00 Эълони намоишҳо. 16.55 Студияи «Авлоди нав», «Биёед, шинос шавем», «Бачаҳои шум». 17.25 Мултсериал. 17.40 Занги охирин. 17.55 Фарзандам-ҷигарбандам. 18.10 Асрори чемпион. 18.40 Навоҳои шом. 18.40 Каталог. 18.50 Мероси тиллоӣ. 18.55, 21.55 Иқлим. 19.00 Давр. 19.35 Шарҳи телевизионӣ. 19.40 Сират. 20.00 Спортлото. 20.10 Дастархони пурфайз. 20.25 Рӯзонаи «Универсиада-2002». 20.35 Дастури мусиқии «Ишқи ёр». 20.50, 21.25, 22.35 Эълонҳо. 20.55 Сериали «Эсмералда». 21.30 Овози ҷавонон. 21.50 Мероси тиллоӣ. 22.00 Давр. 22.40 Сериали «Қаҳваи муҳаббат». 23.05 Интерфутбол. 23.50 Давр. 00.55 Шаб ба хайр.

Ўзбекистон III

17.15 Эълони намоишҳо. 17.20 Сериали «Санта Барбара». 18.00 Мултфилмҳо. 18.25, 20.00, 21.30, 22.25 Пойтахт. 18.45 Сериали «Ин ҳам кино». 19.10 Меҳмонхонаи мусиқӣ. 19.35, 21.15, 22.10 Телегазетаи «Экспресс». 19.50 Мусиқӣ. 20.30 Сериали «Пули бедардимиён». 21.50 Навоҳои ўзбекӣ. 21.50 Кинонигоҳ. Қисми сеюми «Одри Хепберн». 23.25 Шаб ба хайр, шаҳрам.

Ўзбекистон IV

6.30 — 8.00 Намоишҳои ТҶР. 16.00 Эълони намоишҳо. 16.05 «Вести». 16.25 Сериали «Якравҳо ва ҷасурон». 17.15 Дар олам чӣ гап? 17.25 Одамони машҳур. 18.00 Сериали «Риштаҳои оилавӣ». 19.00 Телебозии «Рулеткаи рус». 20.00 «Время». 20.35 Сериали «Дилбару дилбандҳоям». 21.15 Видеожурнали «Евронюс». 23.15 Филми бадеии «Хоинон бар зидди хиёнаткорон». 23.15 «Ахбор». 23.45 Шаб ба хайр.

ПАНҶШАНБЕ 30

Ўзбекистон I

6.00 «Ассалом, Ўзбекистон». 8.00 «Ахбор». 8.35, 17.55 ТВ маркет. 8.40 Шарҳи рӯзномаҳо. 9.00 Экран ба хурдтаракон. «Шоирон ба бачаҳо», телебозии «Шаҳрчаи серзавқ». 10.00, 12.00, 14.00, 18.00 Навигариҳо. 10.05 Филми бадеии «Ҳонуми малламӯй». 11.20 Мусиқӣ: дирӯз ва имрӯз. 11.40 Барои бачаҳо «Фламинго». 12.05 Ўзбекистон: ҷавонони асри XXI. 12.25 «Бо ҳамроз». О.Ҳакимов. 13.00 Сериали «Ошин». 13.30 Рӯзонаи бозиҳои варзишии «Универсиада-2002. 14.10 Панди падарон. 15.10 Ба ҷевони китобатон. 15.30 Телефилми «Чортоқ». 15.40 Депутат. 16.00 Саро, ҷавониам. 16.20 Ҳаракату баракат. 16.40 Шарҳи телевизионӣ. 16.45 «Харита». Шарҳи байналхалқӣ. 17.00 Экран ба хурдтаракон. Тамошоҳои сирк. Ҳазл, ҳаҷв, ҳангома. 18.10 Аҷаб саодат аст. 18.30 Телелотереяи «Яхши ният». 19.05 Инсон ва қонун. 19.25, 19.55, 20.25, 21.00, 21.55 Эълонҳо. 19.30 «Ахбор». 20.00 Афсонаҳои шом. 20.15 Навигариҳои Ўзбекистон ба забони англисӣ. 20.30 «Ахбор». 21.05 Қисми якуми «Баҳори Бойсун». 21.45 Рӯзонаи бозиҳои варзишии «Универсиада-2002». 22.15 Соати парлумонӣ. 22.35 Дар сари роҳ. 22.55 Сериали «Кавингтон Кросс». 23.50 Ахбор дайҷест. 00.05 Тимсоли Ватан.

Ўзбекистон II

8.55 Эълони намоишҳо. 9.00 Давр. 9.15 Студияи «Авлоди нав». «Биёед, шинос шавем», «Бачаҳои шум». 9.35 Мултсериал. 10.00 Занги охирин. 10.15 Шуоҳои тафаккур. 10.30 Сериали «Эсмералда». 11.00 Рӯзонаи «Универсиада-2002». 11.10 Мусиқӣ. 11.20 Қитъаи варзиш. 11.45 Фурсати ту. (русӣ). 12.05 Тамокукашӣ — зарари калон ба саломатӣ. 12.15 Сериали «Саргузаштҳои зериобии командаи Касто». 13.00 Овози ҷавоно. 13.20 Оҳангҳои дерина. 13.35 Сират. 13.45 Аломати сифат. 13.55 Интерфутбол. 15.30 Филми бадеии «Бобоям, Клиан ва ман». 16.50 Эълони намоишҳо. 16.55 Студияи «Авлоди нав».«Майдончаи варзиш», Консерт барои бачаҳо. 17.20 Тележурнали экологии «Оби ҳаёт». 17.35 Занги охирин. 17.50 Огоҳ. 18.05 Мактубҳои сарбозон. 18.25 Дар олами табобат. 18.45 Навоҳои шом. 18.55, 21.55 Иқлим. 19.00 Давр. 19.35 Шарҳи телевизионӣ. 19.40 Давр сӯҳбат. 19.55 Оҳангҳои дерина. 20.05 Рӯзонаи «Универсиада 2002». 20.15 Мизон. 20.35 Навоҳои ҷавонӣ. 20.50, 21.25, 22.35 Эълонҳо. 20.55 Сериали «Эсмералда». 21.30 Овози ҷавонон. 21.50 Мероси тиллоӣ. 22.00 Давр. 22.40 Сериали «Қаҳваи муҳаббат». 23.05 Шоҳони ринг. 00.05 Давр. 00.20 Филми ҳуҷҷатии «Даррандаҳо». 1.10 Шаб ба хайр.

Ўзбекистон III

17.15 Эълони намоишҳо. 17.20 Серияи хотимавии «Санта Барбара». 18.00 Экран ба хурдтаракон. Мултфилмҳо. 18.25, 20.00, 22.35 Пойтахт. 18.45 Сериали «Ин ҳам кино». 19.35, 21.15, 22.15 Телегазетаи «Экспресс». 19.50 Ҷозиба. 20.30 Сериали «Пули бедардимиён». 21.50 Фасли камолот. 22.30 Пазмонӣ. 23.00 Кинонигоҳ. «Авлиёи галатеппагӣ». 23.25 Шаб ба хайр, шаҳрам.

Ўзбекистон IV

6.30 — 8.00 Намоишҳои ТҶР. 16.00 Эълони намоишҳо. 16.05 Вести. 16.25 Сериали «Якравҳо ва ҷасурон». 17.15 Дар олам чӣ гап? 17.25 Намоиши ҳаҷвии «Мо аноӣ нестем». 18.00 Сериали «Риштаҳои оилавӣ». 20.00 «Время». 20.35 Сериали «Дилбару дилбандҳоям». 21.15 Одамони корчаллон. 21.40 Навигариҳои Ўзбекистон ба забони англисӣ. 21.50 Филми бадеии «Таърихи Ҳолливуд». 23.20 «Ахбор». 23.50 Шаб ба хайр.

ҶУМЪА 31

Ўзбекистон I

6.00 Ассалом, Ўзбекистон. 8.00 «Ахбор». 8.35 ,17.55 ТВ маркет. 8.40 Шарҳи рӯзномаҳо. 9.00 Экран ба хурдтаракон. Тамошоҳои сирк. Ҳазл, ҳаҷв, ҳангома. 10.00, 12.00, 14.00, 18.00 Навигариҳо. 10.05 Инсон ва қонун. 10.25 Филми бадеии «Винои малинӣ». 11.55, 14.30, 15.55 Шарҳи телевизионӣ. 12.05 Солҳо ва роҳҳо. 12.25 Сериали «Дар зери кунҷи 23,5 дараҷагӣ». 12.50 Қисми якуми «Баҳори Бойсун». 13.30 Рӯзонаи бозиҳои варзишии «Универсиада-2002». 14.10 Одамони диёри озод. 14.35 Телефилми «Суръат Пӯлодов». 15.05 Ўзбекистон — Ватани ман. 15.35 Соати парлумонӣ. 16.00 Фарзанд ситораи умед. 16.30 ТВ клип. 16.40 Сабақҳои ҳуқуқ. 17.00 Экран ба хурдтаракон. телемусобиқаи «Фикр кун, ҷӯй, ёб». 17.40 Манзилҳои нурафшон. 18.10 Тафсилот. 18.25 Телелотереяи «Омад қувончи». 19.05 Тандурустӣ. 19.25, 19.55, 20.25, 21.00 Эълонҳо. 19.30 «Ахбор». 20.00 Афсонаҳои шом. 20.15 Як ҷуфт суруд. 20.30 «Ахбор». 21.05 Қисми дуюми «Баҳори Бойсун». 21.45 Рӯзонаи бозиҳои варзишии «Универсиада-2002». 22.15 Сериали «Ошин». 22.45 Телеалманахи «Ин фасли аҷиб». 23.05 Ахбор-дайҷест. 23.25 Тимсоли Ватан.

Ўзбекистон II

8.55 Эълони намоишҳо. 9.00 Давр. 9.15 Студияи «Авлоди нав». «Майдончаи варзиш». Консерт барои бачаҳо. 9.40 Занги охирин. 9.55 Давр сӯҳбат. 10.10 Сериали «Эсмералда». 10.40 Рӯзонаи «Универсиада-2002». 10.50 Мизон. 11.10 Барои бачаҳо филми «Арабелла — духтари роҳзан». 12.20 Овози ҷавонон. 12.40 Тамокукашӣ — зарари калон ба саломатӣ. 12.50 Ҳазору як маслиҳат. 13.10 Филми бадеии «Жулӣ Леско». 14.40 Оҳангҳои дерина. 14.50 Устои гулдаст. 15.10 Сиҳҳат бошед. 15.30 Дунё ва бачаҳо. Ба пешвози рӯзи байналхалқии ҳифзи бачаҳо. 15.55 Овози ҷавонон. 16.15 Ҳуқуқ ва қарз. 16.30 Футбол. Чемпионати ҷаҳон. Франсия — Сенегал. 18.20 Шарҳи телевизионӣ. 18.30 Занги охирин. 18.45 Навоҳои шом. 18.55, 21.55 Иқлим. 19.00 Давр. 19.35 Шарҳи телевизионӣ. 19.40 Қиёфаи аср. 20.00 Мусиқии суннатии ўзбек. 20.05 Рӯзонаи «Универсиада-2002». 20.15 Ширкати радио ва телевизиони вилояти Навоӣ тақдим мекунад. «Чараён». 20.40, 21.15, 22.35 Эълонҳо. 20.45 Сериали «Эсмералда». 21.20 Телеклуби «Бунёд»-и ҷавонон. 21.50 Мероси тиллоӣ. 22.00 Давр. 22.40 Варзиш. Чемпионати ҷаҳон аз рӯи футбол. Маросими тантанавии оғозёбӣ. Франсия — Сенегал. (Навишта гирифта шудааст). 1.00 Шаб ба хайр.

Ўзбекистон III

17.15 Эълони намоишҳо. 17.20 Экран ба хурдтаракон. «Донаки талх». 18.25, 20.00, 21.30,22.30 Пойтахт. 18.35 Сериали «Ин ҳам кино». 19.35, 21.15, 22.00 Телегазетаи «Экспресс». 19.50 Танаффуси мусиқӣ. 20.30 Сериали «Пули бедардимиён». 21.45 Маскани тандурустӣ. 22.15 Диёри ҳамеша баҳорам. 22.55 Кинонигоҳ. «Серенада». 23.25 Шаб ба хайр, шаҳрам.

Ўзбекистон IV

6.30 — 8.00 Намоишҳои ТҶР. 16.00 Эълони намоишҳо. 16.05 Вести. 16.25 Сериали «Якравҳо ва ҷасурон». 17.15 Дар олам чӣ гап? 17.25 Дурдаршан. 17.50 Чемпионати ҷаҳон аз рӯи футбол. Маросими тантанавии оғозёбӣ. Франсия — Сенегал. (Намоиш аз Куриёи Ҷанубӣ). 20.00 Время. 20.30 Майдони мӯъҷизаҳо. 21.30 Оҳанрабо. 22.10 Мавзӯи рӯз. 22.30 Филми бадеии «Бренда Стар». 23.55 «Ахбор». 00.25 Шаб ба хайр.

ШАНБЕ 1

Ўзбекистон I

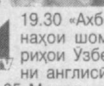

Телемарафони пайдарҳам бахшида ба Рӯзи байналхалқии ҳифзи бачаҳо.

19.30 «Ахбор». 20.00 Афсонаҳои шом. 20.15 Навигариҳои Ўзбекистон ба забони англисӣ. 20.30 «Ахбор». 21.05 Модари сиҳҳат — фарзанди солим. 21.25 Рӯзонаи бозиҳои варзишии «Универсиада-2002». 21.55 Рӯзонаи чемпионати ҷаҳон аз рӯи футбол. 22.10 Дастури идонаи «Ситора шуданро мехоҳам». 23.35 Ахбор-дайҷест. 23.55 ТВ алманах. 00.15 Тимсоли Ватан.

Ўзбекистон II

7.55 Эълони намоишҳо. 8.00 Субҳи Давр. 9.00 Студияи «Авлоди нав». Бахшида ба рӯзи байналхалқии ҳимояи бачаҳо. «Дунё ва бачаҳо. 9.25 Дар олами табобат. 9.45 Сериали «Эсмералда». 10.15 Рӯзонаи «Универсиада-2002». 10.35 Овози ҷавонон. 10.55 Огоҳ. 12.10 Занги охирин. 11.25 Лаҳзаҳои мусиқӣ. 11.30 Футбол. Чемпионати ҷаҳон. Ирландия — Камерун. 13.20 Шарҳи телевизионӣ. 13.30 Аз забони бача. 14.00 Футбол. Чемпионати ҷаҳон. Уругвай — Дания. 15.50 Студияи «Авлоди нав». «Танаффуси калон». 16.15 Оҳангҳои Роҳи бузурги абрешим. 16.30 Чемпионати ҷаҳон аз рӯи футбол. Олмон — Арабистони Саудӣ. 18.20 Эълони намоишҳо. 18.25 Кинотақдим. 18.45 Навоҳои шом. 18.55, 21.55 Иқлим. 19.00 Давр. 19.35 Шарҳи телевизионӣ. 19.40 Каталог. 19.50 Мусиқии суннатии ўзбек. 19.55 Давр сӯҳбат. 20.10 Рӯзонаи «Универсиада-2002». 20.20 Навоҳои қалби зан. 20.35 Меҳмони ғайричашмдошт. 20.55, 21.45, 22.35 Эълонҳо. 21.00 Филми бадеии «Жулӣ Леско». 21.50 Мероси тиллоӣ. 22.00 Давр. 22.40 Таронаҳои шабона. 22.50 Футбол. Чемпионати ҷаҳон. 00.40 Шаб ба хайр.

Ўзбекистон III

17.15 Эълони намоишҳо. 17.20 Мултчархифалак. 17.40 Ҷуғрофияи ҷаҳон. 18.40 Ташриф. 19.00, 20.20, 21.15 Телегазетаи «Экспресс». 19.15 Хусусигардонӣ: давра ба давра. 19.35 Ҳамчун гавҳар. 19.50 Чаро? 20.35 Табрику муборакбод мекунем. 21.30 Ҳамшаҳриён. 21.50 Кинонигоҳ. Қисмҳои якум ва дуюми «Тақдири зан». 23.50 Шаб ба хайр — шаҳрам.

Ўзбекистон IV

9.00 Эълони намоишҳо. 9.05 Мусиқӣ. 9.10 Панорамаи хандаи Е.Петросян. 9.45 Лаззат. 10.05 Олами ҳайвонот. 10.45 Тандурустӣ. 11.20 Навигариҳо. 11.35 Забони англисӣ барои шумо. 12.00 Шаҳри ман. 12.20 Видеоканали «Дӯстӣ». «Умед», «Чин сен», «Бизнен мерас». 13.20 Забони олмонӣ. 13.50 Чемпионати ҷаҳон аз рӯи футбол. Уругвай — Дания. 16.45 Эълони намоишҳо. 16.50 Мултсеанс. 17.15 Ченаки панҷум. 17.40 Намоиш барои бачаҳо. Шумораи идонаи «До ми сол шоу». 19.00 Телебозии «Кӣ меллионер шудан мехоҳад?». 20.00 «Время». 20.30 «Чӣ? Дар куҷо? Кай?». 21.40 Тиҷорат-ревю. 21.45 Аз 7 то 70. 22.15 Ассалом, Франсия. 22.30 Филми бадеии «Ҳимояи Лужин». 00.10 «Ахбор». 00.40 Шаб ба хайр.

ЯКШАНБЕ 2

Ўзбекистон I

6.00 «Ассалом, Ўзбекистон». 8.00 «Ахбор». 8.35 Барои бачаҳо кинодастури «Камалак». 9.10 Ғароиботи. 9.30 Мултфилм. 10.00 Ба Ватанам хизмат мекунам. 11.00 Меҳри модар. 11.20 Сайёраи бачаҳо. «Бачаҳои маҳаллаамон. 12.10 Асрори пазандагӣ. 12.20 Филми бадеии «Замонҳоро паси сар карда-1». 14.00 Дастури идонаи «Ситора шуданро мехоҳам». 15.20 Дарҳои дунё бароямон кушода. 15.40 Ҷараёни адабӣ. «Нависанда ва замон», «Адабиёти ҷаҳон», «Шеър ва шуур». 16.20 Қароқалпоқнома. 16.45 Дар роҳҳои қадим. 17.00 Телелотереяи «Оқ олтин». 17.40 Гавҳари қалб. 18.00 Солҳои талабагиам. 18.20 Телебозии «Тоҷи тиллоӣ». 18.45 Сурудамон пешкаши шумо. 19.05 Ҳокимияти чорум. 19.25, 20.00, 20.25, 21.10 Эълонҳо. 19.30 «Таҳлилнома». 20.05 Таронаҳои эстрадӣ. 20.30 «Таҳлилнома». 21.15 Иди бадеӣ-варзишӣ бахшида ба поёнёбии бозиҳои варзишии «Универсиада-2002». Намоиш аз шаҳри Бухоро. (Навишта гирифта шудааст). 22.40 Чемпионати ҷаҳон аз рӯи футбол. 22.55 Филми бадеии «Замонҳоро паси сар карда-2». 00.35 Тимсоли Ватан.

Ўзбекистон II

7.55 Эълони намоишҳо. 8.00 Субҳи Давр. 8.50 Студияи «Авлоди нав». «Кӣ чолоку, кӣ чаққон». 9.15 Мултфилм. 9.35 Давр-сӯҳбат. 9.50 Сериали «Рамаяна». 10.25 Шарҳи телевизионӣ. 10.30 Чемпионати ҷаҳон аз рӯи футбол. Аргентина — Нигерия. 12.20 Рӯзонаи «Универсиада-2002». 12.30 Чемпионати ҷаҳон аз рӯи футбол. Парагвай — ЧАЧ. 14.20 Оҳангҳои дерина. 14.30 Чемпионати ҷаҳон аз рӯи футбол. Англия — Шветсия. 16.20 Лаҳзаҳои мусиқӣ. 16.30 Чемпионати ҷаҳон аз рӯи футбол. Испания — Словения. 18.20 Эълони намоишҳо. 18.25 Телефилми «Хӯчамқул ва шогирдони ӯ». 18.45 Навоҳои шом. 18.55, 21.55 Иқлим. 19.00 Давр-навигариҳо. 19.20 Навоҳои ҷавонӣ. 19.35 Ҳандалак. 19.55, 20.45, 22.30 Эълонҳо. 20.00 Филми бадеии «Жулӣ Леско». 20.50 Бозии интеллектуалии «Заковат». 21.50 Мероси тиллоӣ. 22.00 Як ҳафтаи Давр. 22.35 Таронаҳои шабона. 22.45 Чемпионати ҷаҳон аз рӯи футбол. 00.35 Шаб ба хайр.

Ўзбекистон III

17.15 Эълони намоишҳо. 17.20 Олами сеҳрноки афсонаҳо. 19.05, 21.25, 22.40 Телегазетаи «Экспресс». 19.20 Ҷуғрофияи ҷаҳон. 20.20 Табрику муборакбод мекунем. 21.00 Шарҳи пойтахт. 21.40 Телефакт. 21.50 Фасли камолот. 22.20 Клуби варзиш. 22.55 Кинонигоҳ. «Ясмин». 00.55 Шаб ба хайр, шаҳрам.

Ўзбекистон IV

9.30 Эълони намоишҳо. 9.35 Мусиқӣ. 9.45 Навигариҳои Ўзбекистон ба забони англисӣ. 9.55 Забони франсавӣ. 10.20 Чемпионати ҷаҳон аз рӯи футбол. Аргентина — Нигерия. Намоиш аз Ҷопон. 12.30 Дастури ахбору истироҳатии «Кайфият». 14.00 Хусусигардонӣ: давра ба давра. 14.20 Видеоканали «Дӯстӣ». **«РАНГИНКАМОН»,** «Дидор», «Тӯҳфаи Озарбойҷон». 16.35 Эълони намоишҳо. 16.40 Мулттақдим. 17.00 Соккар клуб. 17.20 Намоиши ҳаҷвии «Ҳазл аз паси ҳазл». 17.55 Мазҳакаи «Бозингари дар захирабуда». 19.35 Тиҷорат ревю. 19.40 Худ ба худ режиссёр. 20.20 Рӯзонаи Британия. 20.35 Ҳамсолон. 21.00 Ҷамъбасти ҳафта. «7 рӯз». 21.25 «Микрофони тиллоӣ». Дастури мусиқӣ. 21.55 Кинопрофӣ. 22.15 Филми бадеии «Сеюмаш зиёдатӣ нест». 23.25 «Таҳлилнома». 00.00 Шаб ба хайр.

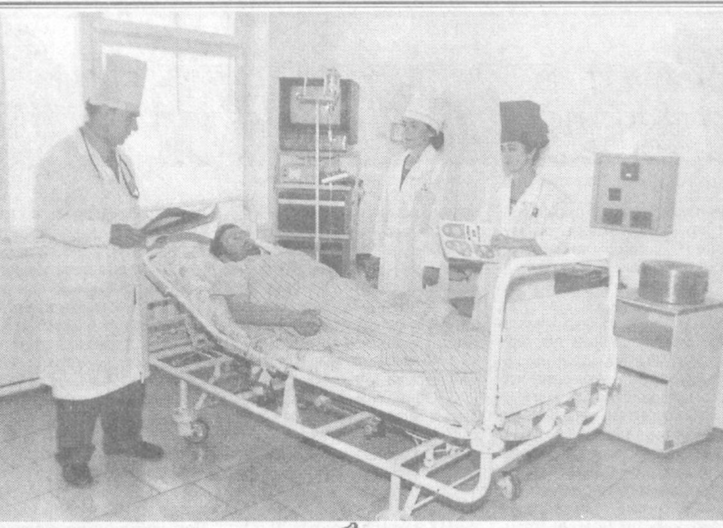

Тани сиҳҳат — бехи давлат

Сокинони ноҳияи Марҳамати вилояти Андиҷон инро хуб медонанд. Аз ҳамин сабаб баробари фаъолона пеш бурдани корҳои профилактикӣ ба созмон додани муассисаҳои замонавии тиббӣ диққату эътибор калон аст. Минҷумла, ба ташкил додани пунктҳои духтурии деҳот аҳамияти калон медиҳанд.

Ба қарибӣ дар маркази ноҳия бахши шӯъбаи оҷилии тиббии вилоятӣ созмон дода шуд. Маркази мазкур дорои 30 кат буда, бо асбобу ускунаҳои замонавии тиббӣ ҷиҳозонида шудааст.

Дар ин ҷо ба кор мутахассисони баландмалака ҷалб гардидаанд ва дар бобати бо савияи баланд расондани хизмат нақши ҳалкунанда мебозанд. Ба дардмандон дар маскани мазкур сари вақт ва ройгон хизмат мерасонанд.

Дар сурат: духтур **Абдуваҳҳоб ОТАҶОНОВ,** ҳамшираҳои шафқат **Омина АШӮРОВА, Ҷаннатхон АБДУСАТТОРОВА** ҳини расондани кӯмак ба бемор.

Матн ва сурати Муқимҷон ҚОДИРОВ (ЎзА).

Оё шумо медонед?

Ба фикри олимони амрикой дар Моҳ қабати ғафси ях мавҷуд аст. Вазни онро тахминан 6 миллиард тонна арзёбӣ мекунанд.

Тадқиқотҳо собит кардаанд, ки Моҳ майдони пуркуввати оҳанрабой ва ядрои оҳании бараш 300 километраро ҳам дорад.

❀❀❀

Олимон маълум кардаанд, ки таърихи нимҷазираи Анатолий Туркия ба беш аз 11 ҳазор сол баробар аст. Инро баъди амалиётҳои ҳафриёти олимони олмонӣ баён кардаанд.

❀❀❀

Долларҳои қалбакӣ дар бозорҳои мамолики Осиёи Марказӣ ҳам пайдо мешаванд. Аз маълумотҳои Вазорати молияи Амрико маълум мегардад, ки дар бобати баровардани долларҳои қалбакӣ Колумбия, Чад, Итолиё, Россия, Олмон, Ветнам ва баъзе мамлакатҳои Шарқи Наздик пешдастиро ба даст овардаанд. Тахмин меравад, ки дар саросари ҷаҳон алҳол аз 70 то 170 миллион доллари қалбакӣ мавҷуд аст. 60 фоизи долларсозони қалбакӣ берун аз ҳудуди ИМА ҳаёт ба сар мебаранд.

❀❀❀

Бонувон алҳол ба қувваи ҳалкунандаи ҷамъият дар саросари ҷаҳон мубаддал мегарданд. Минҷумла тадбиргаронзанони ҷаҳон ҳам мавқеи худро тороафт баланд мебардоранд ва ба рушди иқтисодиёти ҷаҳон саҳми арзандаи худро мегузоранд. Онҳо қарор додаанд, ки анҷумани иқтисодии худро гузаронанд ва ба он «Анҷумани иқтисодии Даввос барои занон» ном диҳанд. Анҷуман аз 11 то 13 июл дар Барселон ба амал меояд ва дар он иштирок намудани вакилон аз 50 мамлакат дар назар дошта шудааст.

❀❀❀

Дар Серра Леон аз рӯи овозаву дарвозаҳо ёқути вазнаш ҳазор карат ёфт гардидааст, ки аз ҷиҳати арзиш алҳол ба ҷои дуюм баромадааст. Ба ҳамин муносибат дар мамлакат тадбирҳои бехатарӣ пурзӯр гардидаанд. Қӯшунҳои сарҳадбон мудом дар ҳолати омодагианд. Ҳукумат аз он ташвиш дорад, ки ёқут чун пештарааш, ки даҳ сол муқаддам ёфт гардида буд, беному нишон нагардад.

❀❀❀

Аз манбаъҳои таърихӣ маълум мегардад, ки Мир Сайид Барака чун Зайниддин Тойбодӣ ва Сайид Амир Кулол пири маънавии Амир Темур будаанд. Вохӯрии аввалини Амир Темур бо Сайид Барака соли 1370 баъди ғалабаи Соҳибқирон аз болои Амир Ҳусайн ба амал омадааст. Ин ҳарбу зарб дар Балх сурат гирифта буд. Ҳамон вақт Сайид Барака маросими ҳукмдор эълон кардани Амир Темурро ба Мовароуннаҳр ташкил намудааст.

Соли 1405 Сайид Барака дар Мозандарон вафот мекунаду ҷасади ӯро Амир Темур ба Самарқанд оварда, дар мақбараи «Гӯри Мир» дафн мекунонад ва васият мекунад, ки агар ӯ низ мабодо чашм аз ин дунё пӯшад, ҳатман ҷасадашро ба пойгоҳи қабри Сайид Барака ба хок супоранд. Ва васияти Амир Темур ба ҷо оварда шуда буд.

❀❀❀

Вазни тӯби волейбол 260-280 грамм буда, агар варзишгари моҳири ин соҳа ба баландӣ ҷаҳида, тӯбро занад, дар он сурат вай соате 100 километр ҳаракат карда метавонистааст.

❀❀❀

Ба фикри олимон гурбаҳо ҳам аз худ ултрасадо мебаровардаанд. Вале онро одамон намешунавидаанд. Шунидани он танҳо ба мушу калламушҳо насиб мегардидааст.

❀❀❀

Соати дастӣ-телефон дар Ҷопон офарида шудааст ва ҳамагӣ 50 грамм вазн дорад. Дар режими бозхонӣ дар тӯли 60 соат кор карда, якуним соат бетаваққуф гуфтугузорро ба амал мебарорад. Баробари ин 30 амалиёти мухталифро ба ҷо меоварад.

❀❀❀

Қади Ҷон Кёрроли амрикой, ки ба 70 дакка задааст, 2 метру 63 сантиметр мебошад. Алтони Иллинойси амрикой бошад, ҳангоми фавтидан 2 метру 72 сантиметр қад дошт. Аз ҳамин сабаб ба вай тобути дарозиаш 3 метру 28 сантиметр ва бараш 81 сантиметрро тайёр карда буданд. Вале то ҳол дар саросари ҷаҳон Михайил Маханови рус ҳамчун қадбаланди рақами якум эътироф гардидааст. Чунки дарозии қади вай ба 2 метру 85 сантиметр рост омада буд.

❀❀❀

Артур Армитҷии амрикой то соли 1970-ум аз ҳама гаронвазн дар ҷаҳон эътироф гардида буд. Аммо вақте ки дар ин бобат рекордҳоро Мартиг Раунӣ, Бен ва Билл Гундерсон нав карда, то ба 273 килограмм расиданд, Артур аз парҳез даст кашида, барои афзун гардидани вазнаш муваффақ гардид. Октябри соли 1985 вазни ӯ ба 305 килограмм расиду аз ҷо ҷунбида наметавонист ва аз камҳаракатӣ дили ӯро аз кор баровард ва ҷон дод.

То ҳол касе барои нав кардани рекорди ӯ дар бобати сервазнӣ ҷуръат пайдо накардааст.

❀❀❀

Барои лоғар шудан ва вазни мӯътадилро нигоҳ доштан олимони амрикой маслиҳат медиҳанд, ки одам ҳар рӯз мебояд 10 истакон об истеъмол намояд. Вай оби муқаррарии истеъмолӣ не, балки оби яхи моеъгардида шуданаш лозим аст. Барои ин сараввал оби оддӣ ях кунонда, аз нав бояд моеъ гардонда шавад.

❀❀❀

Баҳри аз ҳама калони ҷаҳон алҳол Баҳри Чини Ҷанубӣ эътироф гардидааст. Масоҳати умумии он 2974600 километри мураббаъ мебошад. Дашти аз ҳама вусъатноки сайёра Саҳрои Кабир мебошад, ки дар қисми шимолии қитъаи Африқо воқеъст. Майдони умумии он 84000000 километри мураббаъ буда, ҳаштяки тамоми қитъаи мазкурро ташкил медиҳад.

❀❀❀

Гурбае, ки аз ҳама бештар дар ҷаҳон умр дидааст, дар Олмон ҳаёт ба сар бурдааст. Лақаби он Пус буда, 36 сол умр дидааст, ки ин кам андар кам ба гурбаҳо насиб мегардидааст.

Зодрӯз муборак

Илҳомҷон, ҷияни ба ҷон баробари мо!

Имрӯз ту даҳсола шудӣ. Якум, туро бо ин рӯзи фархундаи ҳаётат аз сидқи дил табрику таҳният намуда, бароят сиҳҳатии бардавом ва умри дарозу бахти фароз орзумандем.

Илҳомҷон, ба бахти мо, ҳарчанд ту акнун аз баҳори даҳуми умрат гул мечинӣ, дидарой, боақлу ботамизӣ. Моро чун падару модарат дӯст медорӣ.

Умед дорем, ки ту абадулабад ҳамин тавр ба камол мерасӣ. Вақте ки туро мебинем, ҳикмати «Дидаро шав, ба дида ҷо шав!» ба хотирамон мерасад. Як умр дидаро шав, Илҳомҷон!

Дуокунандагони ту, Илҳомҷони арҷманд,

оилаи БОБОҶОНОВҳо, ш. Тошканд.

Овози тоҷик

МУАССИСЛАР:
Ўзбекистон Республикаси Олий Мажлиси ва Ўзбекистон Республикаси Вазирлар Маҳкамаси.
Тожик тилида нашр этилади.

Сармуҳаррир Эсон Турдиқулов.

Рӯзнома ҳафтае ду маротиба: рӯзҳои чоршанбе ва шанбе чоп мешавад.

Рӯзнома дар компутерхонаи идора чинда, саҳифабанд гардид.

Ҳаҷми насри бадеӣ, очерку мақола аз 5 саҳифаи чопи ду интервалӣ ва шеър аз 50 мисраъ зиёд бошад, идора қабул намекунад. Рӯзнома ба мактубҳои интишорнашуда ҷавоб намегардонад.

Рӯзнома дар Кумитаи давлатии матбуоти Ўзбекистон номнавис гардидааст. Тартиби номнависшуда № 16. Г - 444.
Теъдоди чоп 3000.

Ҳисоби сурати мо дар бонк: Ҳ/С 20212000800101767001, МФО 00423. Шӯъбаи Меҳнати ЖСБ дар шаҳри Тошканд.

Муҳаррири навбатдор: **Б.ТӮЙНАЗАРОВ.**
Мусаҳҳеҳон: Ф. ДОНИЁРОВА, Ҳ. КАМОЛИДДИНОВА.
Саҳифабанд: Г. Раҳимова.

Нишонии мо:
700047 ш.Тошканд, кӯчаи Матбуотчилар, 32.
Телефонҳо: қабулгоҳ 133 - 82 - 83; шӯъбаи мактубҳо ва корҳои оммавӣ 136 - 57 - 28.
Индекси обуна 170.

Матбааи табъу нашри Ширкати саҳҳомии «Шарқ», нишонии корхона: кӯчаи Буюк Турон, хонаи 41.