Пролетарии всех стран, соединяйтесь!

ПРАВДА ВОСТОКА

ГАЗЕТА ИЗДАЕТСЯ С АПРЕЛЯ 1917 ГОДА

ОРГАН ЦК КОМПАРТИИ УЗБЕКИСТАНА, ВЕРХОВНОГО СОВЕТА И СОВЕТА МИНИСТРОВ УЗБЕКСКОЙ ССР

№ 78 (17443) ● Среда, 3 апреля 1974 года ● Цена 2 коп.

ПОЗЫВНЫЕ СУББОТНИКА

ГУЛИСТАН. **(Соб. корр. А. Хайрутдинов).** На заводах, транспорте и стройках области готовятся к «красной субботе». Коллектив Гулистанского ремонтно-механического завода решил ознаменовать этот день ударным трудом. В фонд пятилетки решено перечислить 3.800 рублей.

На Янгиерском комбинате строительных материалов и конструкций намечено изготовить 20 апреля 160 кубометров сборного железобетона, много гончарно-дренажных труб, пиломатериалов, погрузить продукцию в 24 двухосных вагона.

На Хавастском отделении железной дороги будет перевезено 20.000 тонн народнохозяйственных грузов, отремонтировано 3,3 километра железнодорожных путей, очищено 6 километров станционных путей, изготовлено 5 кубометров железобетона, отремонтировано 24 грузовых вагона.

* * *

ФЕРГАНА. **(Соб. корр. В. Мозговой).** Провести Ленинский коммунистический субботник под знаком наивысшей производительности труда — таков девиз трудящихся области. На промышленных предприятиях еще активнее развернулась борьба за экономию сырья, топлива, электроэнергии. Подробный план проведения «красной субботы» составлен на Кувасайском цементном комбинате. Коллектив обязался работать в этот день на сэкономленном сырье. В фонд пятилетки будет перечислено свыше 3 тысяч рублей.

В Центральном Комитете КПСС и Совете Министров СССР

Центральный Комитет КПСС и Совет Министров СССР приняли постановление «О мерах по дальнейшему развитию сельского хозяйства нечерноземной зоны РСФСР». В постановлении отмечается, что нечерноземная зона Российской Федерации играет важную роль в народном хозяйстве республики и страны в целом. В этой зоне, включающей в себя 29 областей и автономных республик, находятся крупнейшие города и промышленные центры. Сельскохозяйственные угодья занимают 52 млн. гектаров, из них 32 млн. гектаров пашни.

Партийные, советские и сельскохозяйственные органы областей и автономных республик этой зоны, претворяя в жизнь решения XXIV съезда партии, мартовского (1965 г.) и последующих Пленумов ЦК КПСС, добились определенных результатов в деле подъема сельского хозяйства и прежде всего в ведущих отраслях — животноводстве, картофелеводстве и овощеводстве. Укрепилась экономика колхозов и совхозов, повысилась оплата труда работников сельского хозяйства.

Однако благоприятные природные и экономические условия для развития сельского хозяйства в нечерноземной зоне РСФСР используются не полностью. Значительные площади сельскохозяйственных угодий нуждаются в осушении, известковании, расчистке от кустарников и мелколесья. Требуется серьезное укрепление материально-технической базы сельского хозяйства, ускорение решения проблем замены ручного труда механизированным, улучшения жилищных условий, культурно-бытового обслуживания сельского населения и расширения дорожного строительства.

Центральный Комитет КПСС и Совет Министров СССР признали важнейшей общегосударственной задачей обеспечение высоких темпов развития сельского хозяйства нечерноземной зоны РСФСР на основе всемерной его интенсификации, широкой мелиорации земель, комплексной механизации и химизации, более полного использования в производстве достижений науки, техники и передового опыта.

Совету Министров РСФСР, партийным, советским, сельскохозяйственным и водохозяйственным органам областей и автономных республик нечерноземной зоны РСФСР предложено обеспечить:

повышение эффективности сельскохозяйственного производства и ускорение темпов роста производительности труда в колхозах и совхозах путем более полного и рационального использования земельных, материально-технических и трудовых ресурсов, специализации и концентрации производства, перевода его на промышленную основу, создания межхозяйственных объединений;

всемерное увеличение производства зерна на основе значительного повышения урожайности и расширения посевных площадей зерновых культур;

более полное использование имеющихся возможностей развития картофелеводства и овощеводства, особенно в пригородных зонах городов и промышленных центров, укрупнение существующих и организацию новых специализированных овощеводческих и овощекартофелеводческих хозяйств и развитие овощеводства закрытого грунта;

дальнейшее увеличение производства льноволокна в льносеющих областях и автономных республиках этой зоны, повышение качества льнопродукции на основе комплексной механизации льноводства;

увеличение производства сахарной свеклы в Орловской, Тульской, Брянской, Горьковской, Рязанской областях и Мордовской АССР для удовлетворения потребностей промышленности в сырье, дальнейшую концентрацию производства сахарной свеклы в хозяйствах, расположенных вблизи сахарных заводов;

значительное повышение продуктивности природных кормовых угодий, расширение посевных площадей зернобобовых культур и многолетних трав, коренное улучшение технологии заготовки, хранения и использования кормов;

преимущественное развитие молочно-мясного скотоводства как главной отрасли сельского хозяйства областей и автономных республик зоны с переводом его на промышленную основу путем реконструкции существующих ферм, строительства крупных животноводческих комплексов с полной механизацией и автоматизацией производственных процессов;

дальнейшее развитие свиноводства и птицеводства с концентрацией производства продукции в крупных специализированных хозяйствах и межхозяйственных объединениях;

развитие овцеводства со значительным увеличением поголовья овец романовской породы, более углубленную специализацию и концентрацию в этой отрасли.

Считая дальнейшее укрепление материально-технической базы колхозов, совхозов, водохозяйственных организаций и предприятий

(Окончание на 2-й стр.).

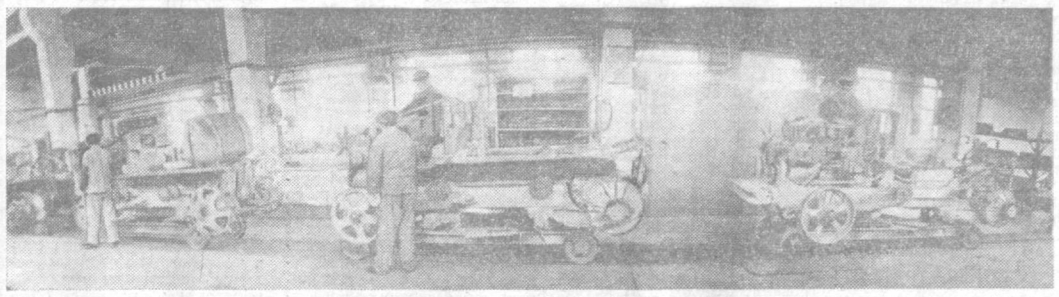

Фоторепортаж

ЧЕТКО, ПО ГРАФИКУ

«УЗСЕЛЬХОЗТЕХНИКА» продолжает углублять специализацию ремонтных предприятий. На селе вместо привычных мастерских с их полукустарным универсализмом появляется все больше настоящих заводов с четким разделением и промышленной организацией труда. Таково в Янгиюльском районе предприятие, ремонтирующее шасси пахотных тракторов «ДТ-54», «ДТ-75».

Спрашиваю у главного инженера районного объединения Николая Сергеевича Макарова о том, как идут дела.

— По графику, — отвечает он. — С начала года должны были выпустить из ремонта 108 тракторов. Так и есть.

Десяток машин, которые будут отправлены колхозам и совхозам в ближайшие дни,— на сборочном конвейере (верхний снимок). Ни суеты, ни нервозности, часто воспринимаемой за напряженную атмосферу труда. Каждый ремонтник на своем месте, каждый занят своим, определенным делом.

Янгиюльское предприятие весь 1973 год и в нынешнем работает без рекламаций.

На заводе освоен ремонт повышенной надежности. Хозяйствам выдаются соответствующие гарантии. В этом случае сделать недоброкачественно — себе дороже: ведь устраняют неисправность в течение гарантийного срока за счет завода. А колхозам и совхозам гарантия — это выгодно.

На ремонтном предприятии создан обменный пункт: вышел из строя двигатель трактора—сдай и получи отремонтированный.

На Янгиюльском заводе не ждут, когда привезут из хозяйств технику на ремонт — сами едут, забирают, ставят на конвейер. Если есть возможность, почему не пойти навстречу колхозам и совхозам?

Много добрых слов в коллективе говорят о сварщиках комсомольцах Анатолии Козловском и Якове Тяне, о слесаре коммунисте Сервере Дерменджи. Мастера золотые руки — передовики производства. Им вручены знаки победителей во Всесоюзном социалистическом соревновании 1973 года. Они и в новом, определяющем году пятилетки выступают застрельщиками движения за точное соблюдение графика и отличное качество ремонта тракторов.

На предприятии небольшой, но крепкий коллектив рационализаторов. Вот они на снимке (слева направо): старший инженер-технолог А. Абдуллаев, слесарь А. Макеев, сварщики С. Дерменджи и Я. Тян и заведующий мастерской В. Лян.

...Из ворот предприятия выходит очередной отремонтированный трактор. Его путь— в поле. Главный инженер смотрит на часы.

— Точно по графику. — И добавляет: — По новому, уплотненному, с учетом внедрения предложений наших умельцев.

Н. АЛЕЕВ.

Янгиюльский район.

Фото В. МОЛГАЧЕВА.

Указ Президиума Верховного Совета Узбекской ССР

Об утверждении состава избирательной комиссии Узбекской ССР по выборам в Совет Национальностей Верховного Совета СССР девятого созыва

На основании ст. ст. 39, 40 и 41 «Положения о выборах в Верховный Совет СССР» Президиум Верховного Совета Узбекской ССР **постановляет:**

Утвердить избирательную комиссию Узбекской ССР по выборам в Совет Национальностей Верховного Совета СССР девятого созыва в составе следующих представителей общественных организаций, обществ и коллективов трудящихся:

Председатель избирательной комиссии **Джураева** Буальма — от рабочих, инженерно-технических работников и служащих Ташкентского ордена Трудового Красного Знамени текстильного комбината.

Заместитель председателя избирательной комиссии **Юнусов** Сабир Юнусович — от ученых и научных работников Академии наук Узбекской ССР.

Секретарь избирательной комиссии **Орлов** Георгий Михайлович — от профессионального союза работников культуры Узбекистана.

ЧЛЕНЫ ИЗБИРАТЕЛЬНОЙ КОМИССИИ:

Алимова Гульнара — от рабочих и служащих совхоза имени XXIII партсъезда Бахмальского района Джизакской области.

Зареднова Диляра Арифовна — от Нижнечирчикской районной коммунистической организации Ташкентской области.

Камилов Абид Камилович — от Избасканской районной организации профессионального союза работников госучреждений Андижанской области.

Керимов Сатай—от Мирзачульской районной коммунистической организации Джизакской области.

Киреева Галина Ильинична — от Ферганской областной организации профессионального союза медицинских работников.

Кучиев Джават — от колхозников колхоза «Коммунизм» Гулистанского района Сырдарьинской области.

Махмудова Наима Махмудовна — от Узбекского республиканского совета профессиональных союзов.

Новоселов Виктор Дмитриевич — от рабочих, инженерно-технических работников и служащих треста «Эскиангарканалстрой» Кашкадарьинской области.

Останова Мияссар — от коллектива профессорско-преподавательского состава и студентов Самаркандского государственного университета имени А. Навои.

Пиржанов Санат — от рабочих, инженерно-технических работников и служащих Нукусского ремонтного завода имени 50-летия СССР Каракалпакской АССР.

Ровнов Александр Иванович — от рабочих, инженерно-технических работников и служащих Навоийской ГРЭС Бухарской области.

Турсунов Якубжан — от колхозников колхоза имени Карла Маркса Чустского района Наманганской области.

Халматов Искандар — от колхозников колхоза «Москва» Джаркурганского района Сурхандарьинской области.

Ходжаниязова Гулжон Курбанбаевна—от колхозников колхоза «Коммунизм» Гурленского района Хорезмской области.

Ходжибаев Ахмеджан Мухамеджанович — от Центрального Комитета Добровольного Общества Содействия Армии, Авиации и Флоту Узбекской ССР (ДОСААФ).

Юсупова Инкилаб Турсуновна — от Ленинского Коммунистического Союза Молодежи Узбекистана.

Председатель Президиума Верховного Совета Узбекской ССР Н. МАТЧАНОВ.

Секретарь Президиума Верховного Совета Узбекской ССР Х. ПУЛАТОВА.

г. Ташкент.
2 апреля 1974 г.

БУДЕТ ЩЕДРОЙ ХЛЕБНАЯ НИВА

КАРШИ. **(Соб. корр. В. Петров).** За три года хлеборобы чиракчинского совхоза имени Ахунбабаева довели производство зерна до 51 тысячи тонн и засыпали в государственные закрома более 32 тысяч тонн пшеницы и ячменя. В нынешнем году земледельцы хозяйства работают в счет последнего года пятилетки.

Совхоз — крупнейшее в Кашкадарье зерноводческое хозяйство, здесь хлебная нива раскинулась на площади более 25 тысяч гектаров. Директор совхоза Х. Норкобылов рассказывает:

— Получить с каждого гектара по 12 центнеров зерна в условиях богарного земледелия—дело, конечно, нелегкое. Но именно такую урожайность определили нынче наши хлеборобы в социалистических обязательствах. Для этого надо многое сделать. Больше полусотни тракторов ведут весеннее боронование озимых, а это даст нам прибавку урожая до 2—3 центнеров на каждый гектар. В комплекс агротехнических мероприятий включены и подкормка посевов азотными удобрениями, и обработка их гербицидами.

На юбилейную трудовую вахту встали хлеборобы и механизаторы совхоза. Они решили ознаменовать 50-летие Узбекской ССР и Компартии республики высоким урожаем, довести производство зерна до 30 тысяч тонн.

КОНТРАСТЫ ВЕСЕННЕГО ПОЛЯ

В БУХАРЕ НЕ СПЕШАТ СЕЯТЬ

ПОЛМИЛЛИОНА тонн «белого золота» обязались произвести в определяющем году пятилетки земледельцы Бухарской области. Этот рубеж они намечали три года подряд, но он так и остался заветной мечтой.

Чтобы не повторить ошибок прошлых лет, земледельцы разработали и осуществляют план подъема культуры земледелия: на всей площади подняли зябь, до 1 марта в основном завершили промывные поливы, значительно больше внесено в почву местных удобрений.

Главная задача дня — в лучшие агротехнические сроки провести сев. Под хлопчатник отведено 163 тысячи гектаров. По заключению специалистов, повсеместно почва прогрелась до 12—16 градусов и готова к приему семян. Посевные экипажи укомплектованы трактористами, сеяльщиками, прошедшими курс обучения.

Организованно приступили к севу колхозы «Зарафшан», имени Калинина Вабкентского, имени Энгельса Ромитанского районов. За первые два-три дня хозяйства засеяли 10—15 процентов площади. Отрадно, что высокие темпы сочетаются с хорошим качеством закладки семян. Чтобы предупредить появление сорняков, земледельцы провели более глубокую пахоту, чем раньше. Для получения дружных всходов передовые хозяйства обогатили верхний малоплодородный слой земли во время предпосевной обработки суперфосфатом и одновременно с севом—селитрой.

А какова готовность к массовому севу в других районах? Некоторые хозяйства Шафирканского, Гиждуванского, Навоийского и Кызылтепинского районов еще не завершили промывных поливов. Руководители ссылаются на нехватку воды, а ее, как показала проверка, сбрасывают в коллекторы.

В Алатском районе на линейке готовности 415 тракторов, 109 сеялок. Ежедневно можно засевать 700—800 гектаров, а фактический прирост, как это было в день проверки, составил 3 гектара.

Простаивает большинство экипажей в Гиждуванском районе. Из 250 сеялок действует пока только одна треть. Низка выработка у механизаторов Шафирканского района: она не превышает 2—3 гектара за смену на работающий агрегат.

Запаздывание с севом заведомо ведет к снижению урожайности, тем самым ставит под угрозу выполнение социалистических обязательств.

Ю. КУЗЬМИН.

Соб. корр. «Правды Востока».

МУЗЫКА И ВРЕМЯ

Открылся пятый съезд Союза композиторов СССР

СОЗДАВАТЬ высокохудожественные произведения, достойные великой социалистической Родины, вдохновенно воспевать подвиг советского народа, претворяющего в жизнь грандиозные планы коммунистического строительства, — таково высокое призвание деятелей нашего многонационального музыкального искусства.

С чувством большой ответственности за судьбы искусства, за развитие духовной культуры народа прибыли в Москву делегаты V съезда Союза композиторов СССР. Его торжественное открытие состоялось 2 апреля в Большом Кремлевском дворце. Свыше 600 делегатов, многочисленные гости собрались здесь, чтобы обсудить задачи дальнейшего развития социалистического искусства.

Аплодисментами встретили собравшиеся товарищей **К. Т. Мазурова, М. А. Суслова, П. Н. Демичева, М. С. Соломенцева.** Вместе с ними в президиуме видные советские музыканты, партийные и государственные деятели, руководители творческих союзов, представители общественности столицы.

Вступительным словом съезд открыл Герой Социалистического Труда композитор **Д. Д. Шостакович.** На XXIV съезде партии, сказал он, Генеральный секретарь ЦК КПСС Леонид Ильич Брежнев говорил о возрастающей роли литературы и искусства в нашей жизни. Время подтвердило глубокую правильность этого положения. И потому сегодня перед лицом народа и партии мы прежде всего должны обсудить главное: как влияет наша музыка на формирование мировоззрения советского человека, его нравственных убеждений, духовной культуры, каково его участие в деле строительства коммунизма. Это и есть высший критерий, истинная мера того, что мы с вами делаем. Настоящее искусство, подчеркнул Д. Д. Шостакович, создается для человека, во имя человека. Оно призвано возвышать его, давать ему радость и надежды, делать мудрее и чище. Оно гуманистично по своей природе. Связь с народом, со временем, в котором жи-

(Окончание на 2-й стр.).

ПО ВСЕМ ПОКАЗАТЕЛЯМ

НА пять дней раньше срока выполнил квартальный план коллектив Каттакурганского масложиркомбината. Дополнительной продукции реализовано на 600 тысяч рублей. Лучших результатов в соревновании добился коллектив цеха рафинации масла: вся продукция изготовлена первым сортом, на два процента увеличен выход масла из семян, что позволило дополнительно получить двести тонн продукции. Высокие показатели и у коллективов сквозных смен М. Раджабова и М. Скворцовой.

СВОДКА

О СЕВЕ ХЛОПЧАТНИКА НА 2 АПРЕЛЯ ПО ОБЛАСТЯМ

(первая колонка — план в тыс. га, вторая — засеяно за день, третья — засеяно всего в тыс. га, четвертая — в процентах к плану):

Джизакская	117,2	9,4	48,5	41,4
Сурхандарьинская	136,0	7,8	50,9	37,4
Андижанская	184,9	13,3	46,8	25,4
Кашкадарьинская	127,0	6,2	26,7	21,0
Наманганская	133,0	9,5	24,9	18,8
Бухарская	163,0	6,7	29,2	17,9
Самаркандская	174,0	4,6	16,3	9,4
Сырдарьинская	130,0	2,3	5,6	4,2
Ферганская	191,0	1,7	3,1	1,6
Ташкентская	139,9	5,4	6,1	4,4
Хорезмская	106,1	—	—	—
Каракалпакская АССР	123,0	—	—	—
По республике	1.725,0	66,9	258,1	15,0

ПОСЕЯНЫ ХЛЕБА

Отшумела посевная у хлеборобов Узбекистана. Завершен сев яровых. Семена пшеницы и ячменя размещены на 140 тысячах гектаров, что на двадцать тысяч гектаров больше плана. Сверхплановые гектары засеяны колосовыми в Джизакской и Самаркандской областях. В целом озимые и яровые хлеба в республике заняли 967 тысяч гектаров — больше, чем к этому же времени в прошлом году.

Земледельцы ведут уход за посевами. Отстающие в развитии растения подкармливаются с воздуха минеральными удобрениями. В этих работах принимают участие самолеты сельскохозяйственной авиации. Ведется боронование. Мелиораторы ряда зерносеющих хозяйств Сырдарьинской, Джизакской, Кашкадарьинской областей готовятся к орошению, используя для этого селевые и родниковые воды.

(УзТАГ).

НАГРАДЫ ПРАВОФЛАНГОВЫМ СОРЕВНОВАНИЯ

В Президиум Верховного Совета Узбекской ССР 2 апреля пришли передовые работники различных отраслей народного хозяйства республики, в том числе промышленности строительных материалов, пищевой промышленности, государственной торговли и потребительской кооперации. В торжественной обстановке им были вручены ордена и медали СССР, которых они удостоены за успехи, достигнутые во Всесоюзном социалистическом соревновании и проявленную трудовую доблесть в выполнении заданий 1973 года и обязательств.

Председатель Президиума Верховного Совета Узбекской ССР Н. М. Матчанов, вручавший награды, сердечно поздравил правофланговых социалистического соревнования, пожелал им крепкого здоровья, новых трудовых побед.

(УзТАГ).

ПЛЕНУМ СЫРДАРЬИНСКОГО ОБКОМА ПАРТИИ

СОСТОЯЛСЯ пленум Сырдарьинского обкома партии. На нем обсужден доклад первого секретаря обкома В. А. Хайдурова о задачах областной партийной организации в свете выступления Генерального секретаря ЦК КПСС товарища Л. И. Брежнева на торжественном заседании в Алма-Ате, посвященном 20-летию освоения целины.

В докладе и выступлениях участников пленума отмечалось, что высокая оценка самоотверженного труда освоителей Голодной степи, данная в речи Л. И. Брежнева на торжественном заседании, вдохновляет трудящихся области на новые успехи в преобразовании некогда пустынного края. Со дня генерального наступления на голодностепскую целину освоено свыше 240 тысяч гектаров бывшей пустоши, которая дала уже более миллиона семисот тысяч тонн «белого золота».

К концу пятилетки предстоит ввести в севооборот еще около ста тысяч гектаров. Будут построены десятки новых хлопководческих совхозов.

В единодушно принятом постановлении пленум целиком и полностью одобрил выводы и положения речи товарища Л. И. Брежнева на торжественном заседании в Алма-Ате и обязал партийные, советские, профсоюзные и комсомольские органы области неуклонно руководствоваться ими во всей своей организаторской и практической деятельности.

(УзТАГ).

УКАЗ ПРЕЗИДИУМА ВЕРХОВНОГО СОВЕТА УЗБЕКСКОЙ ССР

О назначении тов. АШУРОВА И. председателем Государственно-кооперативного объединения Совета Министров Узбекской ССР по строительству в колхозах («Узколхозстроя»)

Президиум Верховного Совета Узбекской ССР **постановляет:**

назначить тов. **Ашурова** Иргаша председателем Государственно - кооперативного объединения Совета Министров Узбекской ССР по строительству в колхозах («Узколхозстроя»).

Председатель Президиума Верховного Совета Узбекской ССР Н. МАТЧАНОВ.

Секретарь Президиума Верховного Совета Узбекской ССР Х. ПУЛАТОВА.

г. Ташкент.
2 апреля 1974 г.

Встав на трудовую вахту в честь золотого юбилея Узбекской ССР и Компартии Узбекистана, электросварщица Самаркандского комбината строительных материалов и конструкций Любовь Холкина довела свою сменную выработку до 130 процентов. Как лучшая производственница и активная общественница Люба избрана делегатом на XVII съезд ВЛКСМ. Фото А. КУЗЬМЕНКО. (УзТАГ).

МУЗЫКА И ВРЕМЯ

[Окончание. Начало на 1-й стр.]

вешь, — основа основ творчества каждого истинного художника. И мы говорим нашей родной Коммунистической партии, ее ленинскому Центральному Комитету, что будем и впредь высоко нести знамя советского искусства, будем верны его идейно-художественным принципам.

С большим воодушевлением был избран почетный президиум съезда в составе Политбюро ЦК КПСС во главе с Генеральным секретарем ЦК КПСС товарищем Л. И. Брежневым.

Избраны рабочие органы съезда. Утверждена повестка дня.

С отчетным докладом правления Союза композиторов СССР выступил первый секретарь правления **Т. Н. Хренников.**

Прошло более пяти лет со времени нашего предшествующего всесоюзного съезда, сказал он. Эти годы были насыщены значительными событиями в жизни советского народа. Чувства патриотической гордости вызывает в каждом из нас величие трудовых побед родной страны, успешно осуществляющей предначертания XXIV съезда Коммунистической партии Советского Союза.

Всем нам памятно недавнее Обращение Центрального Комитета КПСС к партии, к советскому народу. Центральный Комитет призвал советских людей — в том числе и деятелей творческой интеллигенции — шире развернуть всенародное социалистическое соревнование, самоотверженным трудом обеспечить выполнение заданий четвертого года пятилетки.

Докладчик подчеркнул особую историческую роль нашей социалистической культуры, призванной отстаивать высокие идеалы человечности, революционного гуманизма, верность бессмертным классическим традициям, накопленным многими поколениями выдающихся музыкантов.

Музыкальные деятели нашей страны неизменно верны принципам искусства социалистического реализма, развивающимся по мере поступательного движения самой нашей жизни и всего Советского государства.

В истекшие годы мы стремились теснее связать деятельность Союза композиторов с жизнью и трудовыми свершениями нашего народа. Наше непосредственное общение с теми, для кого мы пишем музыку, с одной стороны, приближает наше творчество к слушателям, к трудящимся, с другой — обогащает композиторскую фантазию яркими впечатлениями жизни и борьбы строителей коммунистического общества.

Оратор подчеркнул, что Коммунистическая партия неизменно помогала и помогает советским композиторам в определении верных идейных маршрутов, вооружает четкостью и целеустремленностью ориентации, призывала и призывает к укреплению связей с жизнью трудового народа, с советской современностью.

Дух гражданственности, подлинная современность идей и образов определили направленность лучших произведений советской музыки за истекшие годы. Т. Н. Хренников назвал имена ярких и талантливых музыкантов разных поколений, которые плодотворно трудятся на ниве музыкального творчества. Он отметил, что все сильнее и значительнее звучат голоса молодых. Забота об идейно-эстетическом воспитании нашей смены должна быть одной из главных, постоянных задач всех композиторских организаций страны.

Остановившись на различных сферах музыкальной жизни, докладчик подчеркнул в этой связи важное значение плодотворного развития массовых музыкальных жанров, пропаганды советской музыки, роль радио и телевидения в формировании эстетических вкусов трудящихся.

В достижениях советской музыки за годы, прошедшие после четвертого Всесоюзного съезда композиторов, значительная роль принадлежит критике и музыкознанию. Ориентиром для этого служат решения XXIV съезда партии и постановление ЦК КПСС «О литературно-художественной критике». Стало больше появляться статей о новых произведениях, проводятся дискуссии по актуальным проблемам творчества и музыкальной культуры. Тем не менее мы не можем удовлетвориться нынешним состоянием музыковедческой работы. В ней еще далеко не полностью изжиты те недостатки, общие для всей нашей литературно-художественной критики, на которые указывал Центральной Комитет партии в своем постановлении.

Сегодня мы вместе со всем советским народом уверенно глядим в будущее нашей великой страны, осененное немеркнущими идеями Маркса и Ленина, идеями коммунизма. Мы утверждаем и будем утверждать ответственную и благородную миссию музыкального искусства, которая будет возрастать и углубляться по мере нашего приближения к коммунизму.

В заключение Т. Н. Хренников заверил Коммунистическую партию, Советское правительство, весь народ, что советские композиторы не пожалеют сил и энергии, чтобы достойным образом выполнить высокие задачи, стоящие перед музыкальным искусством.

Делегаты и гости съезда заслушали доклад Центральной ревизионной комиссии, с которым выступил ее председатель **Ю. М. Александров.**

Затем на съезде начались прения по докладам.

(ТАСС).

КОНФЕРЕНЦИЯ ЧИТАТЕЛЕЙ ЖУРНАЛА

В Бухаре состоялась конференция читателей журнала «Коммунист Узбекистана». В ее работе приняли участие секретари, заведующие отделами пропаганды и агитации, инструкторы горкомов и райкомов партии, заведующие кабинетами партийных комитетов области.

О том, как коллектив редакции готовит материалы, посвященные 50-летию Узбекской ССР и Компартии Узбекистана, рассказал редактор отдела экономики сельского хозяйства А. Ташходжаев. На конференции выступили секретари райкомов партии: Ромитанского — Р. Инамов, Шафирканского — Н. Базаров, Навоийского горкома — Е. Г. Андреева и другие.

На конференции выступил секретарь Бухарского обкома партии Х. Н. Муминов. В ее работе принял участие заведующий сектором отдела пропаганды и агитации ЦК КП Узбекистана Р. Рахманов.

В Центральном Комитете КПСС и Совете Министров СССР

[Окончание. Начало на 1-й стр.]

«Сельхозтехники» важнейшим условием обеспечения высоких темпов развития сельского хозяйства нечерноземной зоны РСФСР, ЦК КПСС и Совет Министров СССР обязали Госплан СССР, Совет Министров РСФСР, Госстрой СССР, Госснаб СССР, Министерство сельского хозяйства СССР, Министерство мелиорации и водного хозяйства СССР, Министерство сельского строительства СССР, Министерство заготовок СССР, «Союзсельхозтехнику» и другие министерства и ведомства СССР при разработке проекта перспективного плана развития народного хозяйства до 1990 года исходить из необходимости выделения на развитие сельского хозяйства нечерноземной зоны РСФСР и связанных с ним отраслей промышленности капитальных вложений и материально-технических ресурсов в объемах, полностью обеспечивающих выполнение намеченных заданий по увеличению производства сельскохозяйственной продукции, а также осуществление мероприятий по жилищному, культурно-бытовому и дорожному строительству на селе.

На 1976—1980 годы на осуществление намеченной программы развития сельского хозяйства этой зоны предусмотрено выделить 35 миллиардов рублей капитальных вложений, 120 млн. тонн минеральных удобрений в стандартных туках, 380 тыс. штук тракторов, 94 тыс. штук зерноуборочных комбайнов, 230 тыс. штук грузовых автомобилей и другие материально-технические ресурсы. Машиностроительным министерствам поручено организовать производство новых тракторов и сельскохозяйственных машин, рекомендованных для нечерноземной зоны РСФСР.

В постановлении подчеркивается, что мелиорация земель является основным звеном долговременной программы ускоренного развития сельскохозяйственного производства в нечерноземной зоне РСФСР.

Признано необходимым сосредоточить усилия водохозяйственных и сельскохозяйственных организаций и организаций «Сельхозтехники» в нечерноземной зоне РСФСР на осуществлении широкого комплекса культуртехнических мероприятий, проведении работ по улучшению пахотных земель и естественных кормовых угодий, ликвидации мелкоконтурности полей и известковании кислых почв. Осуществление мелиоративных работ должно обеспечить значительное повышение плодородия земель в этой зоне, создание необходимых условий для устойчивого производства зерна, картофеля, льна, кормов и развития высокопродуктивного животноводства.

Работы по мелиорации всех сельскохозяйственных угодий зоны предусмотрено завершить к 1990 году, для чего осуществить в 1975—1990 годах осушение земель на площади 9—10 миллионов гектаров, в том числе закрытым дренажем 7—8 миллионов гектаров, орошение земель для создания орошаемых пастбищ и развития овощеводства вокруг промышленных центров на площади 2—2,5 миллиона гектаров и проведение культуртехнических работ на землях, не требующих осушения, на площади 8—10 миллионов гектаров.

Установлено, что работы по мелиорации земель должны выполняться в едином комплексе с мероприятиями по сельскохозяйственному освоению земель с тем, чтобы не допускать разрыва между завершением строительных работ и использованием земель под посевы сельскохозяйственных культур, считая это важнейшим условием повышения эффективности капитальных вложений в мелиорацию.

На 1975—1980 годы по автономным республикам и областям утверждены конкретные задания по мелиорации земель.

Для осуществления работ по мелиорации земель признано необходимым создать при Министерстве мелиорации и водного хозяйства СССР Главное управление по мелиорации земель в нечерноземной зоне РСФСР — Главнечерноземводстрой, с одновременным подчинением его Совету Министров РСФСР. На Главнечерноземводстрой возложено осуществление всего комплекса работ по осушению пахотных земель и естественных кормовых угодий, строительству оросительных систем для овощеводства, созданию орошаемых культурных пастбищ и сенокосов, проведению культуртехнических мероприятий, ликвидации мелкоконтурности полей и других работ, а также строительство специализированных совхозов на мелиорируемых землях.

Министерству мелиорации и водного хозяйства СССР и Совету Министров РСФСР предложено предусматривать в годовых и пятилетних планах ускоренное развитие производственной базы водохозяйственных организаций, строительство первоочередных производственных объектов и жилья для строительных организаций, а также предприятий по выпуску сборного железобетона и ремонту техники.

Придавая важное значение известкованию кислых почв, намечено провести эти работы на площади 23 млн. гектаров. Министерству промышленности строительных материалов СССР, Министерству цветной металлургии СССР, Министерству черной металлургии СССР, Министерству промышленного строительства СССР, Министерству химической промышленности, Министерству транспортного строительства, Совету Министров РСФСР и другим министерствам и ведомствам поручено обеспечить строительство предприятий по производству известковых материалов.

Совету Министров РСФСР и Министерству промышленности строительных материалов СССР предложено создать в системе Министерства промышленности строительных материалов РСФСР промышленное объединение по производству керамических дренажных трубок и известняковой муки.

Совету Министров РСФСР и «Союзсельхозтехнике» поручено организовать в нечерноземной зоне РСФСР специализированные отделения по производственному и агрохимическому обслуживанию колхозов и совхозов, возложив на них выполнение по договорам с хозяйствами работ по приемке, хранению и внесению в почву минеральных удобрений и известковых материалов, приготовлению тукосмесей, добыче местных известковых материалов и торфа, транспортировке и внесению в почву органических удобрений, по химической защите растений и обслуживанию сельскохозяйственной авиации.

Намечено строительство большого количества животноводческих комплексов по производству молока, по выращиванию и откорму молодняка крупного рогатого скота, свиней, овцеводческих комплексов, птицефабрик яичного направления и по производству бройлеров. Министерству машиностроения для животноводства и кормопроизводства поручено разработать конструкции и организовать производство машин и оборудования, необходимых для комплексной механизации животноводческих комплексов и ферм, а также заготовки и переработки кормов. В системе «Россельхозтехники» предусмотрено создание производственной базы монтажных, пуско-наладочных и комплектующих организаций, а также районных станций технического обслуживания машин и механизмов на животноводческих фермах и комплексах.

Министерству легкой промышленности СССР, Министерству пищевой промышленности СССР, Министерству мясной и молочной промышленности СССР, Совету Министров РСФСР и Центросоюзу предложено обеспечить ввод новых и реконструкцию действующих предприятий легкой, пищевой, мясной и молочной промышленности, мощностей по производству плодоовощных консервов в совхозах и организациях потребительской кооперации, строительство овощекартофелехранилищ, фруктохранилищ и квасильно-засолочных пунктов, а также увеличение торговой площади магазинов, посадочных мест предприятий общественного питания.

Определена большая программа по преобразованию сел и деревень в благоустроенные поселки совхозов и колхозов, строительству общеобразовательных школ, интернатов, детских дошкольных учреждений, домов культуры, клубов, больниц, комбинатов бытового обслуживания и других культурно-бытовых объектов. Установлены льготы для граждан, переселяющихся в колхозные и совхозные поселки из мелких населенных пунктов. Им будут предоставляться кредиты на срок до 15 лет на строительство жилых домов и надворных построек в сумме до 3,5 тыс. рублей, с отнесением 35 процентов кредита за счет государства.

В целях ускорения строительства объектов производственного, жилищного и культурно-бытового назначения, а также производственной базы для водохозяйственных организаций в нечерноземной зоне РСФСР выполнение этих работ возложено на Министерство сельского строительства СССР, Министерство строительства СССР, Министерство строительства предприятий тяжелой индустрии СССР, Министерство промышленного строительства СССР, Министерство монтажных и специальных строительных работ СССР, Министерство энергетики и электрификации СССР и ряд других министерств и ведомств.

Госстрою СССР, Совету Министров РСФСР, Министерству сельского хозяйства СССР и Министерству сельского строительства СССР поручено завершить в 1974—1975 годах составление проектов районной планировки и застройки сельских населенных пунктов, планов организационно-хозяйственного устройства колхозов и совхозов, организовать разработку технико-экономических обоснований комплексного развития производственной базы строительных организаций зоны, имея в виду до 1980 года в основном перейти на индустриальные методы строительства, широко внедрить применение эффективных конструкций, оснащение сельских строительных организаций современными средствами механизации.

В постановлении предусмотрено построить свыше 25 тыс. километров автомобильных дорог с твердым покрытием республиканского, областного, местного значения и внутрихозяйственных дорог колхозов и совхозов. Колхозам будет предоставляться кредит на строительство внутрихозяйственных дорог сроком до 15 лет.

Министерство энергетики и электрификации СССР обязано обеспечить строительство линий электропередачи, трансформаторных подстанций и отпуск электрической энергии в количестве, необходимом для полного удовлетворения потребностей сельскохозяйственного производства и коммунально-бытовых нужд сельского населения.

Министерству связи СССР поручено построить автоматические телефонные станции и в основном завершить к 1980 году во всех колхозах и совхозах строительство и реконструкцию линий внутрипроизводственной телефонной связи.

Совет Министров РСФСР и Государственный комитет Совета Министров СССР по профессионально-техническому образованию обязаны увеличить подготовку квалифицированных рабочих, обеспечить строительство новых и расширение действующих сельских профессионально-технических училищ.

Принято предложение ЦК ВЛКСМ об объявлении мелиоративного и сельского строительства в нечерноземной зоне РСФСР Всесоюзной ударной комсомольской стройкой и о направлении в эту зону студенческих строительных отрядов. Комсомольские организации должны оказывать постоянную помощь в комплектовании строек молодыми кадрами, создании необходимых условий для повышения профессионального и общеобразовательного уровня молодежи, закреплении ее в сельскохозяйственном производстве.

Министерству сельского хозяйства СССР, Министерству мелиорации и водного хозяйства СССР, «Союзсельхозтехнике», Совету Министров РСФСР и Всесоюзной академии сельскохозяйственных наук имени В. И. Ленина предложено направить усилия научно-исследовательских учреждений и высших учебных заведений на разработку наиболее актуальных проблем селекции и семеноводства, мелиорации земель, химизации, механизации и электрификации сельского хозяйства нечерноземной зоны РСФСР. Осуществить конкретные меры по упорядочению сети научных учреждений, их специализации, созданию селекционных центров по выведению для этой зоны высокоурожайных сортов и гибридов зерновых и лугопастбищных культур, льна, картофеля и овощей, высокопродуктивных пород животных и птицы.

В постановлении предусмотрен также ряд других мер, направленных на дальнейшее развитие сельского хозяйства нечерноземной зоны РСФСР и улучшение социально-экономических условий на селе.

Центральный Комитет КПСС и Совет Министров СССР выразили твердую уверенность в том, что партийные, советские, сельскохозяйственные и водохозяйственные органы сделают все необходимое для ускоренного подъема сельскохозяйственного производства в нечерноземной зоне РСФСР, что явится крупным вкладом в осуществление долговременной программы развития сельского хозяйства страны.

АСУ и НОТ

В РЕСПУБЛИКАНСКОМ СОВЕТЕ СОДЕЙСТВИЯ НАУЧНО-ТЕХНИЧЕСКОМУ ПРОГРЕССУ

На очередном заседании президиума Республиканского совета содействия научно-техническому прогрессу рассмотрены два вопроса: «О ходе разработки и внедрении автоматизированных систем управления технологическими процессами (АСУТП) на базовых предприятиях республики» и «О работе Республиканского координационного совета по НОТ в строительстве». Заседание вел председатель совета, секретарь ЦК КП Узбекистана И. Г. Анисимкин.

Президиум республиканского совета отметил, что комиссия совета по АСУ выполнила определенную работу. На большинстве базовых предприятий составлены координационные планы создания АСУТП, в которых определены сроки исполнения, источники средств, названы конкретные исполнители — научно-исследовательские, проектно-конструкторские и монтажно-наладочные организации. Заслуживает внимания предложение комиссии о создании и внедрении автоматизированных систем управления водным хозяйством (АСУ—вода) и химико-технологическими процессами (АСУ—химия).

Президиум совета одобрил деятельность комиссии, рекомендовал руководителям базовых предприятий — авиазавода, Алмалыкского горно-металлургического комбината, «Ташкенткабеля», Янгиюльского биохимического завода, Ферганского текстильного комбината и Наманганского комбината шелковых и костюмных тканей организовать отделы АСУТП, образовал в составе комиссии по АСУ секции: АСУ—вода, АСУ — химия.

Президиум республиканского совета отметил, что Республиканский координационный совет по НОТ в строительстве не выполнил план работы в первом квартале 1974 года, мало помогает строительным организациям при внедрении научной организации труда, производства и управления. В постановлении намечены мероприятия, направленные на активизацию деятельности координационного совета.

Президиум решил созвать в августе республиканскую научно-техническую конференцию по теме: «Пути повышения эффективности внедрения передового производственного опыта в народном хозяйстве Узбекской ССР в свете решений XXIV съезда КПСС». Утвержден оргкомитет конференции.

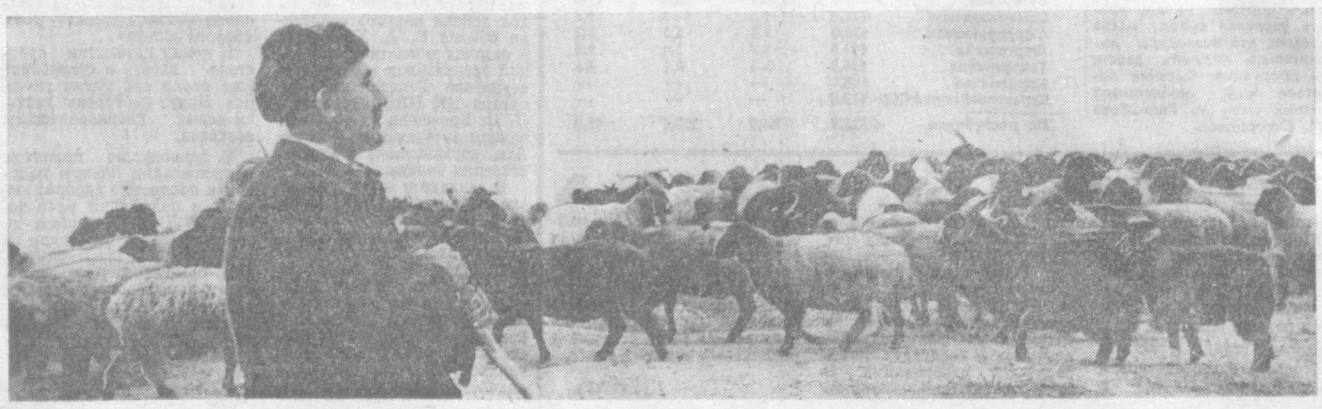

Б. Эркаев — лучший чабан ведущей фермы № 2 Мубарекского госплемзавода. В его отаре 700 овец. В минувшем году от каждой сотни овцематок чабан получил 140 ягнят при плане 102. На нынешний год у него намечены более высокие показатели — получить от каждой сотни овцематок 180 ягнят. На снимке: Б. Эркаев с отарой на выпасе.

Фото А. ПАЛЕХОВА.

Новости Планеты

Сообщают корреспонденты ТАСС

ОБЕСПЕЧИТЬ ПРОЧНЫЙ МИР ВО ВЬЕТНАМЕ!

ПРИЗЫВ СТОКГОЛЬМСКОЙ МЕЖДУНАРОДНОЙ КОНФЕРЕНЦИИ

СТОКГОЛЬМ, 1 апреля. (ТАСС). Здесь закончилась международная конференция «За выполнение парижского соглашения о прекращении войны и восстановлении мира во Вьетнаме», работавшая 29—31 марта. Конференция призвала мировую общественность усилить солидарность с борьбой вьетнамского народа за выполнение парижского соглашения о прекращении войны и восстановлении мира во Вьетнаме, за увеличение помощи народу Вьетнама в восстановлении разрушенного войной хозяйства.

В единодушно принятой резолюции участники конференции одобрили позицию ДРВ и ВРП РЮВ, строго соблюдающих и неукоснительно выполняющих парижское соглашение, и осудили постоянные нарушения этого соглашения сайгонской администрацией. В резолюции говорится, что единственно подлинным представителем народа Южного Вьетнама является ВРП РЮВ. Признание ВРП РЮВ, отметила конференция, — важный путь усиления борьбы за выполнение парижского соглашения.

Прошло больше года после подписания парижского соглашения, но в Южном Вьетнаме нет настоящего мира. Сайгон систематически нарушает положения парижского соглашения, подчеркнула в заключительном слове на конференции депутат шведского парламента Анита Градин, председатель Стокгольмской конференции по Вьетнаму.

Сайгонская администрация при поддержке Пентагона ведет военные действия против ВРП РЮВ. В зонах, находящихся под ее контролем, население живет в обстановке неслыханных по жестокости преследований и террора. На основе показаний свидетелей и документальных материалов на конференции было подтверждено, что в сайгонских застенках томятся более 200 тысяч политических заключенных.

Как отмечал на конференции шведский министр просвещения Бертиль Захриссон, сайгонский режим «вряд ли долго продержался бы без экономической, военной и политической поддержки извне».

Конференция направила телеграмму конгрессу США с призывом прекратить всякую военную и экономическую помощь режиму Тхиеу и признать ВРП РЮВ.

Конференция потребовала от сайгонской администрации обязательного прекращения огня, полного освобождения политических заключенных, гарантии демократических свобод для населения с тем, чтобы урегулировать внутренние дела Южного Вьетнама в соответствии с положениями парижского соглашения.

В этой связи конференция поддержала предложения из шести пунктов, выдвинутые 22 марта 1974 года ВРП РЮВ «как новую и важную инициативу, как еще одно выражение его воли к миру и к национальному примирению и согласию, что разделяется народом Южного Вьетнама, горячо надеющимся на мир, свободу и независимость».

Демонстрация в Сайгоне

ВЬЕНТЬЯН, 1 апреля. (ТАСС). Немедленного освобождения всех политических заключенных, до сих пор томящихся в тюрьмах сайгонского режима, потребовали участники демонстрации, проведенной сегодня в центре Сайгона. Демонстрантов, среди которых было много буддийских монахов, встретили мощные кордоны полицейских. В этом выступлении сторонников установления прочного мира на южновьетнамской земле приняла участие госпожа Нго Ба Тхань, сопредседатель Народного фронта борьбы за мир в Южном Вьетнаме, которую неоднократно арестовывали сайгонские власти за активную деятельность против режима Тхиеу. Среди участников демонстрации были также члены комитета за жизненные права, буддийского комитета за освобождение арестованных, лидеры различных групп и организаций, выступающих за проведение Южным Вьетнамом нейтральной и независимой внутренней и внешней политики.

Поддерживают режим Тхиеу

ВАШИНГТОН, 1 апреля. (ТАСС). Соединенные Штаты не намерены отказываться от военной, экономической и политической поддержки Сайгона. Об этом заявил государственный секретарь США Г. Киссинджер в письме сенатору Э. Кеннеди.

Несмотря на отсутствие официального и одобренного конгрессом договора между Соединенными Штатами и сайгонским режимом, правительство США считает себя «обязанным» продолжать оказывать ему военную и экономическую помощь. Эти «обязательства», по утверждению государственного секретаря, вытекают из «длительного и глубокого участия США во Вьетнаме».

В 1974 финансовом году, сообщается в письме, американская военная помощь Сайгону составит 1,1 млрд. долларов, а на 1975 финансовый год правительство запрашивает у конгресса 1,6 млрд. долларов.

Э. Кеннеди заявил, что письмо обеспокоило его. Изложенная в нем политика, указал сенатор, «подрывает надежду на то, что мы, наконец, прекратим свое вмешательство в Индокитае».

НЕТ—ПЛАНАМ ПЕНТАГОНА

ДЕЛИ, 2 апреля. (ТАСС). В Индии ширится волна протестов против намерения Пентагона создать военно-морскую базу на острове Диего-Гарсия. Во многих городах страны проходят демонстрации и митинги, участники которых решительно осуждают активизацию империалистического присутствия в Индийском океане, представляющую серьезную угрозу безопасности прибрежных государств.

Планы Пентагона превратить остров Диего-Гарсия в мощную военно-морскую базу США в Индийском океане преследуют цель оказать американское влияние на развитие событий в этом районе мира, заявил лидер парламентской фракции Компартии Индии, секретарь Национального совета КПИ Бхупеш Гупта. Выступая в совете штатов (верхней палате) центрального парламента, Бхупеш Гупта подчеркнул, что соглашение США и Англии о создании на Диего-Гарсия военно-морской базы приведет лишь к обострению обстановки в Индийском океане.

ДАККА, 2 апреля. (ТАСС). Решение Соединенных Штатов создать военно-морскую и военно-воздушную базу на острове Диего-Гарсия представляет прямую угрозу независимости, суверенитету и безопасности стран бассейна Индийского океана, включая Народную Республику Бангладеш, говорится в заявлении исполняющего обязанности генерального секретаря правящей партии Народная лига Абдур Раззака.

ТАНАНАРИВЕ, 2 апреля. (ТАСС). Малагасийский комитет за мир и дружбу между народами выступил с заявлением, в котором требует немедленной ликвидации иностранных военных баз в Индийском океане и превращения этого района в подлинную зону мира.

В этом заявлении, опубликованном по случаю отмечаемого 2 апреля международного дня протеста против империалистических военных баз в Индийском океане, подчеркивается, что «создание военных баз в Индийском океане является составной частью агрессивной стратегии империализма, направленной на подрыв всеобщего мира и сотрудничества между народами».

Комитет защиты мира Реюньона призвал отметить 2 апреля как «день солидарности всех народов, живущих по берегам Индийского океана, в борьбе за мир и прогресс».

ВОЕННЫЕ ДЕЙСТВИЯ В КАМБОДЖЕ

БАНГКОК, 2 апреля. (ТАСС). По сообщениям из Камбоджи, упорные бои между силами освобождения и войсками пномпеньского режима продолжаются в районе древней королевской столицы — города Удонга, занятого патриотами две недели назад. Несмотря на то, что глава пномпеньского режима Лон Нол отдал приказ своим войскам отбить город любой ценой, все попытки сделать это оказались тщетными. Остановив продвижение лонноловских войск, силы освобождения перешли в контрнаступление и выбили противника из населенного пункта Компонгдуонг, расположенного в 5 километрах к востоку от Удонга.

Положение окруженного патриотами в течение месяца гарнизона пномпеньских войск в Кампоте, втором по величине портовом городе страны, остается крайне тяжелым.

Патриоты подвергли сильному минометному обстрелу и атаковали позиции противника на южных и западных подступах к городу. Пномпеньское командование принимает спешные меры, чтобы спасти свои войска, окруженные в Кампоте. Американские транспортные самолеты «С-130» перебрасывают в город подкрепления, а также оружие и боеприпасы.

На подступах к Пномпеню патриоты атаковали позиции противника в Прекампиле и Преклуонге, расположенных в 8 километрах северо-восточнее столицы на восточном берегу Меконга.

КРАТКИЕ СООБЩЕНИЯ

▲ Коммунистическая партия Бангладеш призвала народ развернуть массовое движение против подрывной деятельности реакции в стране, дать решительный отпор проискам маоистов и империализма против молодой республики.

▲ В Дели подписан протокол о сотрудничестве между Советским Союзом и Индией в области животноводства, а также селекции сортов сахарной свеклы.

▲ В Праге состоялись переговоры между министрами иностранных дел ЧССР и СРР Б. Хнеупеком и Д. Маковеску. Министры обсудили состояние чехословацко-румынских отношений и их перспективы, а также обменялись мнениями по некоторым актуальным международным вопросам.

▲ Президент Уганды Иди Амин открыл заседание 22-й сессии совета министров Организации африканского единства, возобновившей в Кампале свою работу.

▲ Национальная гвардия Кипра, возглавляемая греческими офицерами, нагнетает напряженность на острове. В районе города Фамагуста был обстрелян полицейский патруль. В результате стычки, спровоцированной служащими национальной гвардии в селении Каравас, были ранены полицейский и несколько жителей селения.

ДОБРЫЕ ВЕСТИ

Сельские новостройки

С уважением и признательностью отзываются труженики села о коллективе Сариасийского межколхозного строительного управления. Благодаря этому коллективу села украшаются все новыми красивыми, очень нужными людям зданиями. В 1973 году только в колхозе имени В. И. Ленина сельские строители сдали почти 50 двухквартирных жилых домов, летний кинотеатр со зрительным залом на 400 мест, несколько полевых станов. Вступили в эксплуатацию и производственные помещения.

А. ИБРАГИМОВ.

Узун.

Будет по 40!

В минувшем году наша бригада получила с каждого из 70 гектаров по 35 центнеров «белого золота» при плане 18 центнеров. Для совхоза имени 50-летия Октября это рекордная цифра. Весь выращенный урожай убрали в кратчайший срок и машинами. Себестоимость хлопка в совхозе была самой низкой. Особенно хорошо потрудились члены бригады А. Эшмурадов, П. Алибаев, М. Кобилов, Н. Каримов. За высокие показатели в труде они награждены Почетными грамотами и денежными премиями.

В определяющем году пятилетки мы решили вырастить 40 центнеров хлопка на каждом гектаре.

А. АЛИКУЛОВ.

Руководитель комплексно-механизированной бригады совхоза № 27 имени 50-летия Октября.

Дустликский район.

В подарок—«Москвич»

Более пяти лет возглавляет хлопководческую бригаду в колхозе имени К. Маркса Ибрагим Пиров. За эти годы коммунист И. Пиров поднял урожайность с 19 центнеров до 51. Значительно выросли и заработки колхозников. Так, в прошлом году средний заработок в бригаде составил 184 рубля.

За высокие производственные показатели Комитет Всесоюзной выставки достижений народного хозяйства премировал И. Пирова автомашиной «Москвич-412».

Сейчас на полях бригады полным ходом идут весенние полевые работы. Обязавшись в юбилейном году сдать с каждого гектара по 55 центнеров хлопка, члены бригады Берды Очилов, Агзам Давлатов, Усман Султанов, Ниязь Саттаров, Зайнаб Хамраева вдвое перевыполняют нормы.

С. ТУРАЕВ.

Колхозник.

Шафирканский район.

На фермы

По инициативе Уйчинского райкома комсомола при районном объединении «Узсельхозтехники» организованы месячные курсы обучения доярок. Недавно 30 девушек получили удостоверения об окончании курсов.

А. ШЕРБАЕВ.

Правда Востока

ОТ НАШЕГО ГЛАВНОГО КОРРЕСПОНДЕНТА

ВОЛШЕБНЫЕ УЗОРЫ

ТОВАРЫ ДЛЯ НАРОДА

КОВРОВЫЙ цех Гиждуванского райбыткомбината. Все здесь по-весеннему ярко и торжественно. Это от обилия свежих красок и узоров на коврах и паласах. Они будто волшебные — рождаются на глазах. Ловкие и умелые руки сорока женщин быстро снуют в густой ниточной основе. Взмах, другой, третий — и оживают нежные, выразительные орнаменты.

В первом ряду за станком сидит средних лет женщина. Она внимательно осматривает готовое изделие. Это Мустакина Сайфуллаева. Тринадцатилетней девочкой стала она познавать азы художественного промысла. Было это в тяжелое военное время. Работали тогда на ручных станках. А теперь? Она окидывает взглядом светлый, просторный цех с новыми ковроткацкими станками, которые обслуживают молодые работницы София Зайниева, Мафират Базарова, Марьям Барнаева, Малика Авезова, Зухра Хамидова и другие. Многие из них — ее ученики.

Мустакина, осмотрев готовое изделие, не нашла ни единого изъяна. Лицо ее засветилось улыбкой.

Рядом с Мустакиной работает старейшая ковровщица Мастура Тилабова. Немало красивых ковров, сделанных ее руками, украшают быт людей. За безупречную работу, высокое качество производимой продукции она удостоена высокого звания Героя Социалистического Труда.

Качество ковров во многом зависит от прочности нитяной основы. Ее готовит Ховар Урунова. Она—большой мастер.

В Гиждуване вырабатывают традиционные ковры с классическим орнаментом и с многоцветным. И в том, что они всегда выглядят нарядно, немалая заслуга красильщицы шерстяной пряжи Иклимы Болтаевой.

Продукцию гиждуванских ковровщиц знают не только в Бухаре, но и в Самарканде, Ташкенте, Москве. В 1973 году на Всесоюзной выставке ковровых изделий гиждуванские ковры удостоены дипломов.

К 50-летию образования Узбекской ССР и Компартии Узбекистана мастерицы шерстяных узоров решили перевыполнить социалистические обязательства и приготовить побольше красивых ковров и паласов.

Н. БАСКИНА.

Работница Бухарской областной библиотеки.

СТРАНА—УЗБЕКИСТАНУ

Ленинград

Объединение «Электросила» получило заказ: изготовить пятнадцать электродвигателей для Алмалыкского химического завода. Технологический цикл изготовления таких машин составляет девять месяцев, и объединение смогло бы поставить их только в третьем квартале 1974 года. Коллектив «Электросилы» принял все меры, чтобы ускорить выполнение заказа для нового химического предприятия Узбекистана, и к концу 1973 года отгрузил в Алмалык все пятнадцать двигателей.

Б. ФОМИН.

Генеральный директор.

ОТ РЕДАКЦИИ. Дирекция Алмалыкского химического завода отправила «Электросиле» телеграмму: «Дирекция благодарит коллектив объединения за большую помощь ударной стройке Узбекистана».

Кинешма

Здесь побывала делегация трудящихся Ферганы. Заключен договор о соревновании трудящихся двух городов. Планочница Ферганского текстильного комбината Рано Дадабаева подписала договор о соревновании с планочницей Кинешемской прядильно-ткацкой фабрики Ниной Кротовой. Бригады передовых текстильщиц решили к 20 декабря выполнить годовой план и дать дополнительно по семь тонн пряжи.

Е. СЕРОВ.

Енакиево

На предприятиях цветной металлургии страны проводятся трудовые вахты дружбы. Первая такая вахта прошла на Артемовском заводе имени Квиринга. В ней участвовали металлурги города Кольчугина Владимирской области и Чирчика. Рабочие обменялись опытом. Этот опыт обобщен в специальных листовках, которые разосланы на все предприятия отрасли.

В. УКРАИНСКИЙ.

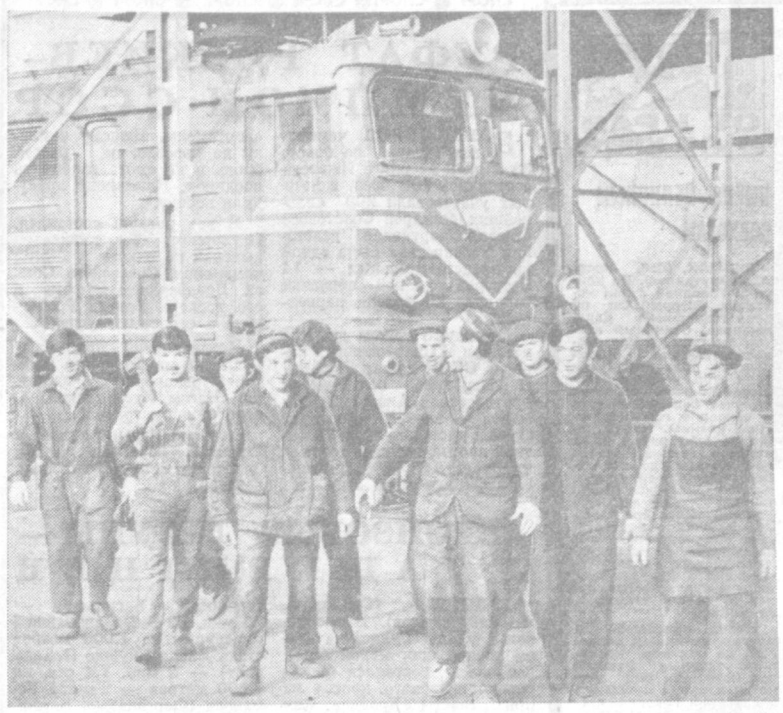

Тринадцать человек работают в бригаде ремонтников, которой руководит Халим Касымов, на заводе имени Октябрьской революции. Дружный коллектив взял высокие обязательства на 1974 год. Бригада решила в день коммунистического субботника, 20 апреля, отремонтировать комплект холодильника тепловозной секции, а заработную плату перечислить в фонд пятилетки. На снимке: бригада Х. Касымова перед началом смены.

Фото В. ТАМАТАЕВА.

ЛЮБИТЕЛИ РОЗОВЫХ ОТЧЕТОВ

ПРАКТИКА ХОЗЯЙСТВЕННОГО РУКОВОДСТВА

С 1965 ГОДА в капитальном строительстве внедряется укрупненная форма расчетов без промежуточных платежей за выполненные строительно-монтажные работы. Основная цель такого метода — сокращение сроков строительства, снижение объемов незавершенного производства путем создания прямой заинтересованности строительных организаций в концентрации сил на пусковых объектах. Кроме того, упрощены и ускорены учетные и отчетные работы и операции. На многих стройках новый порядок платежей содействовал повышению темпов и качества строительства, ответственности организаций и управлений за успех дела.

Но не перевелись еще руководители строительных организаций, которые вместо того, чтобы по-настоящему организовать работу, пытаются обойти новый порядок и скрыть собственные просчеты. Руководители строительного управления № 2 Ташкентского домостроительного комбината за последние три года приписали различных невыполненных работ в трех построенных домах на 691 тысячу рублей — это 34 процента сметной стоимости зданий. Таким путем управление скрыло большой перерасход фонда заработной платы и незаконно списало много материалов. Главное управление капитального строительства горисполкома, не проверив работу, подтвердило завышенный объем. К сожалению, своевременно эти приписки не были обнаружены. Но долго скрывать их, как правило, никому не удается. Незаконность операций установлена. Начальники строительного управления № 2 и производственно-технического отдела освобождены от работы и материально наказаны.

На путь обсчета государства попытались встать и руководители треста № 153 Главташкентстроя. Из его отчета о выполнении прошлогоднего плана исключено 636 тысяч рублей.

Тревогу вызывает и другое. Из-за отсутствия контроля в некоторых строительных организациях к отчетам приписывали невыполненные работы, и в результате растет объем незавершенного производства. Потом эти нереальные суммы списывают в убытки. Так, в декабре прошлого года строительное управление № 72 «Таштранспецстроя» сняло с отчета о выполнении и отнесло на убытки 316 тысяч рублей.

Есть случаи, когда с легкостью необыкновенной составляют акты на невыполненные работы. В июне 1972 года это же строительное управление представило документы на 85 тысяч рублей, якобы израсходованных на строительство дороги в жилом массиве Каракамыш. Фактически управление выполнило эту работу лишь в 1973 году.

К сожалению, таких примеров еще немало. Не перевелись горе-хозяйственники, которые, представляя липовые документы, пытаются создать видимость благополучия. Значит, надо создать на каждой стройке атмосферу нетерпимости, решительно давать отпор любителям розовых отчетов.

К. ИСМАИЛОВ.

Заместитель управляющего Ташкентским городским отделением Стройбанка СССР.

ДОБРОГО ПУТИ, ШОФЕР!

„ДОБРОГО пути и благополучного возвращения» — этими напутственными словами отправляют в дорогу шоферов диспетчеры автобаз кашкадарьинского треста «Облколхозстрой».

Как будто бы произнесены обычные слова, но они еще раз напоминают водителям о внимательности и осторожности в пути. В тресте придают первостепенное значение безопасности движения. Для шоферов организованы постоянно действующие курсы повышения классности и изучения правил уличного движения. Оборудована комната по технике безопасности, в разделах которой показаны причины дорожных происшествий. На автобазах и крупных объектах созданы комнаты отдыха, где водители после дороги могут отдохнуть, принять душ.

Ежедневно до 170 автомашин отправляется на колхозные объекты. И каждый шофер возвращается на автобазу с хорошим настроением — и поработали на славу, и в дороге ничего не случилось.

В. САГАДИЕВ.

Старший инженер треста «Облколхозстрой».

г. Карши.

Читатель предлагает

ТЕЛЕАВТОМАТИКУ—В СЕЛЬСКОЕ ХОЗЯЙСТВО

ДЛЯ развития хлопководства на современном этапе важное значение приобретает совершенствование системы орошения. Решающую роль в этом призваны сыграть комплексная автоматизация и телемеханизация. Помимо крупных насосных станций, колхозы и совхозы республики имеют свыше 14 тысяч насосных установок. Управлять таким хозяйством по старинке становится все труднее.

Между тем сегодня мы располагаем техническими средствами, которые позволяют приступить к автоматизации и телемеханизации всех объектов орошения полей.

В последние годы в ряде отраслей народного хозяйства страны получили широкое применение системы телемеханизации рассредоточенных объектов. Так, на нефтегазодобывающих предприятиях страны находятся в эксплуатации системы, позволяющие контролировать и дистанционно управлять 300—400 объектами с единого пульта. Опыт эксплуатации подобных систем показывает, что внедрение их в производство позволяет сократить затраты на обслуживание в 8—10 раз, при этом внедренное новшество окупается за два года.

Расчеты показывают, что при телемеханизации насосных установок только группы колхозов Андижанского района—там 130 насосов—обслуживающий персонал сократится со 117 до 23 человек, а более рациональное использование водных ресурсов значительно улучшит водообеспеченность полей, дополнительно оросит сотни гектаров земель. Нетрудно представить, какой экономический эффект будет получен в результате автоматизации и телемеханизации всех насосных установок, использующихся для орошения в республике.

Ф. СУЮНДУКОВ.

Заместитель директора Андижанского филиала «Союзнефтеавтоматики».

ПРИМИТЕ МЕРЫ!

МЫ ХОТИМ ПЛАВАТЬ

НЕСКОЛЬКО лет назад я и мои товарищи по работе впервые пришли во Дворец водного спорта, где были созданы группы здоровья. Мы настолько увлеклись плаванием, что не пропускали ни одной тренировки. Для нас, педагогов, чья работа требует немалого нервного напряжения, занятия плаванием стали прекрасным средством укрепления здоровья.

Однако с нынешнего года мы перестали посещать дворец. Дело в том, что из четырех групп спортсменов-любителей оставили две. Раньше занятия проводили с 19 до 22 часов. Сейчас можно посещать дворец только с 20 часов 45 минут.

Согласитесь, это не совсем удобно. Работу мы, как и многие ташкентцы, заканчиваем в пять тридцать вечера. Прежде сразу же после работы шли во дворец, а теперь такой возможности нет. Не терять же два с лишним часа на ожидание, ведь у нас немало других обязанностей.

Очень многие, кто раньше посещал группы здоровья, как и я, вынуждены отказаться от занятий спортом. Спортсмены-любители обращались к администрации, доказывая, что занятия групп здоровья — дело не менее важное, чем тренировки спортсменов. Нам обещали, что группы восстановят. Однако до сих пор ничего не изменилось, и мы лишены возможности заниматься плаванием.

Ю. ЕВСТИГНЕЕВА.

Воспитательница Ташкентского железнодорожного техникума.

УЧАСТКОВЫЙ

ЕГО на участке знают все: и пожилые, и дети. Уважительно называют: наш участковый.

За этими словами беспокойные будни участкового инспектора милиции Ганиджана Юлдашева. На участке с двадцатитысячным населением расположены 14 предприятий, 4 колхоза, 11 средних школ, 17 торговых точек. И за все в ответе участковый инспектор.

— Странно как-то вспомнить, как начинал работу на участке, — говорит Ганиджан Юлдашев.—Старался все делать сам. С народом общался мало. Ну и выходило: сам себе создавал трудности. Когда понял это, по-другому дело пошло. Теперь у меня в каждом кишлаке и махалле много друзей, они и помогают мне в работе.

Вспоминается случай. В кабинет участкового инспектора вошел взволнованный врач Андижанской районной больницы Г. Сообщил:

— Пришел с работы домой, а в комнатах все перевернуто. Шифоньер открыт. Не оказалось на месте денег, ценных вещей...

Начал поиск по горячим следам. Осмотрел место происшествия: кража совершена через взломанное окно. Расспросил соседей. И прояснилось: часа два назад возле дома крутилось несколько подростков. С каким-то свертком они направились в сторону города.

Но кто эти пришельцы? Ганиджан Юлдашев в памяти перебрал всех подростков, которые состояли на учете в отделении милиции. Перед мысленным взором всплыли неблагополучные семьи, в которых чаще всего дети становятся правонарушителями. К поискам привлек дружинников. Вместе с инспектором уголовного розыска районного отделения милиции Э. Маруповым взяли под наблюдение места, где могли появиться преступники. И на второй день грабители были задержаны. Они оказались нигде не работающими подростками из соседнего района.

За оперативность и находчивость в обезвреживании правонарушителей областное управление внутренних дел неоднократно отмечало Ганиджана Юлдашева денежными премиями и ценными подарками.

— Главное — профилактика, тесная связь с общественностью, — говорит участковый инспектор.

И это не только слова, но и конкретные дела. Заботами участкового во всех коллективах активно действуют народные дружины. Люди с красными повязками на рукавах вечерами несут вахту в махаллях, на улицах, в клубах и кинотеатрах. Они надежно охраняют покой людей. На предприятиях и в колхозах открыты лектории правовых знаний. «Сатирические окна», которые вывешены на видных местах, едко высмеивают правонарушителей, лодырей и тунеядцев. Особая забота о подростках. Старшего лейтенанта постоянно можно встретить в школах, молодежных общежитиях, в кругу семьи за дружеской беседой.

Не было случая, чтобы участковый оставил без внимания человека.

— Происшествий не замечено, — каждое утро докладывает в районный отдел внутренних дел Ганиджан Юлдашев.

За этим скупым рапортом — большая работа участкового инспектора. Ведь участку по итогам социалистического соревнования присвоено почетное звание «Отличный пункт милиции».

Р. АЛИМГУЛОВ.

Инструктор Андижанского областного управления внутренних дел.

СЧАСТЛИВ ПОБЫВАТЬ В УЗБЕКИСТАНЕ

ГЛАЗАМИ БРАТЬЕВ

Я РАБОТАЮ агрономом в одном из совхозов Свердловской области. Недавно был в служебной командировке в Ташкенте, который ошеломил меня своим величием. Мне впервые посчастливилось побывать в Средней Азии и потому впечатлений — уйма! Даже слов подходящих не хватает, но я постарался выразить чувства в стихотворении, которое посылаю вам.

А зданья! Узоров затейливых вязь
Так радует сердце и взор.
И чувствуешь с прошлым великую связь:
Умельцы живут до сих пор!
Потом из столицы в объятья долин,
Где нацин гордость, богатство!
Как рад я, что вас повидал, посетил,
Сельчане.
Да здравствует братство!
И вдруг я открыл ту загадку веков,
Взглянувши на белое море,
Здесь нет в небесах потому облаков —
Они на хлопковом поле!

А. ИВУНИН.

НА ВЕЧЕРНИЙ ОГОНЕК

МОЖНО ли отдых людей по месту жительства сделать содержательным, интересным? Жители махалли «Масляк», что в Октябрьском районе, ответят так: можно, если есть хорошие организаторы.

Сорок пять лет я живу в этой махалле, но такой заинтересованности людей сделать свой квартал образцовым, а отдых полезным что-то не припомню. А все началось с того дня, когда председателем махаллинского комитета избрали коммуниста Казима Якубовича Якубова.

Большая жизнь за плечами этого беспокойного человека. Вот уже двадцать лет он мастер фабрики «Сувенир». И на работе ему почет, и в махалле он самый уважаемый аксакал. Все он делает с душой, живет для людей.

В нашей махалле не было культурного очага, где бы семьи могли собраться вместе, провести свободное время. «Почему бы нам самим не позаботиться о себе?», — с этими словами однажды обратился Казим Якубович к жителям. И предложил хашаром создать места отдыха. Нашлись и каменщики, и штукатуры, и маляры, и плотники. Октябрьский райисполком поддержал инициативу махаллинского комитета, выделил материалы. Нужно было видеть, с каким энтузиазмом выходили на воскресники люди! Добрая шутка укрепляла соседскую дружбу. Да и каждый знал: делает для себя и для всех. Вскоре гостеприимно распахнулись двери читальни, молодежного красного уголка, комнаты аксакалов, где за пиалой чая можно встретиться с друзьями.

Потеплело на наших улицах, ближе стали семьи друг к другу. И эту дружбу помогает укреплять вечерний огонек, который собирает людей на беседы и другие интересные мероприятия.

Вот что значит, если в махалле есть беспокойные, душевные и щедрые на доброту люди.

Х. АХМАДИЕВ.

Член КПСС с 1930 года.

г. Ташкент.

«ПРАВДЫ ВОСТОКА» ОТВЕЧАЮТ

«ВКРИВЬ И ВКОСЬ...»

Критическая корреспонденция под таким заголовком была напечатана 12 декабря прошлого года. В ней шла речь о том, что трест № 10 с большими недоделками сдал в эксплуатацию здания Наманганского комбината авровых тканей. Главный инженер треста И. Храпов сообщил в редакцию, что недоделки полностью устранены.

ЧЕРЕПАШЬЯ СКОРОСТЬ... ЭКСПРЕССА

И ОПЯТЬ ПРО АВТОБУС

СРАВНИТЕЛЬНО недавно появились на автобусном маршруте № 68 экспрессы. Поначалу многие были довольны: еще бы — предоставилась возможность доехать от шестого квартала Чиланзара до домостроительного комбината на двадцать минут быстрее, чем прежде. Однако этого не произошло, надежды не оправдались. Машины, как правило, высаживают с конечных остановок не по графику, к тому же экспрессы останавливаются на всех остановках.

Зато прибавилось нервотрепки. Ведь теперь кассы-автоматы пустуют, билеты продают водители на остановках, выпуская пассажиров через передние двери. А потому толчея в салонах, задержки машин.

6 марта экспресс 02—88 ТНЖ выехал с конечной остановки на Чиланзаре без двадцати минут двенадцать. Переполненный автобус подолгу задерживался на каждой остановке, водитель брал деньги за проезд с пассажиров, но половине из них билетов не давал (да их мало кто и требовал, все торопились поскорее выбраться из машины). У Сквера революции и на нескольких следующих остановках задержки были особенно долгими. Шофер, взглянув на часы, убедился, что отстал от графика, и решил наверстать упущенное. Мимо Узбума экспресс пронесся на хорошей скорости, даже не притормозив, хотя здесь было много выходящих. На просьбы и требования остановиться водитель вначале не реагировал, а потом... Потом мы услышали ругань и оскорбления.

Какие меры примут к рвачу и наведут ли порядок на маршруте работники Ташкентского городского производственного управления пассажирского автотранспорта?

НИШАНОВА, ЗАХАРОВА, ГРИГОРЯН, ЦОЙ — всего двадцать подписей.

ВЫ НАМ ПИСАЛИ...

В ПИСЬМЕ рабочих стройтельно-монтажного поезда «Узбекистан», строящих в Тбилиси жилые дома, говорилось о некомплектности поставок и низком качестве железобетонных панелей Ташкентского домостроительного комбината, срывах и перебоях в работе монтажных управлений, входящих в систему Главташкентстроя.

Первый заместитель начальника Главташкентстроя Э. Таймазов сообщил, что факты при проверке подтвердились. Ташкентский ДСК принял меры для устранения недостатков. В частности, за отгрузкой панелей в Тбилиси следит старший инженер отдела комплектации завода. Завод обязался для оставшихся трех домов отгрузить необходимые стройматериалы в мае.

ПРЕДСЕДАТЕЛЬ объединенного постройкома треста «Отделстрой» Ю. Рустамов по поводу жалобы Г. Князькиной, писавшей о задержке заработной платы рабочим в строительном управлении № 24 треста «Отделстрой», сообщил следующее. Письмо обсуждено на заседании профсоюзного комитета СУ-24 с участием руководителей участков, прорабов и бухгалтерии. Лица, допустившие задержку нарядов и выплаты зарплаты, строго наказаны.

Кроме того, факты задержки зарплаты рабочим были предметом широкого обсуждения на заседании объединенного постройкома треста «Отделстрой». Руководители СУ-24 — начальник Л. К. Цой, главный инженер В. К. Вовк, председатель постройкома Б. Сарымсаков — строго предупреждены о персональной ответственности за соблюдение сроков выдачи зарплаты рабочим.

ЧИТАТЕЛЬ Т. Гусарова из Наманганга пожаловалась на плохое качество шкафа производства ташкентской мебельной фирмы «Шарк». Исполняющий обязанности начальника управления мебельной и деревообрабатывающей промышленности Узбекской ССР В. Блинов сообщил редакции: на квартиру покупательницы Т. Гусаровой был направлен специалист фирмы, который устранил дефекты шкафа.

С целью улучшения качества мебели фирмы «Шарк» налажен пооперационный контроль, тщательно проверяется качество поступающего сырья и материалов.

ПИСЬМО жителей поселка Тойтепа Среднечирчикского района, сообщавших о низкой культуре обслуживания в кинотеатре «40 лет комсомола Узбекистана», обсуждалось на производственно-профсоюзном собрании, сообщил редакции начальник Ташкентского областного управления кинофикации Б. Каипов. Кинотеатр отремонтирован, подобраны квалифицированные киномеханики, улучшен репертуар.

ЧИТАТЕЛЬ Ф. Абдуллаев писал в редакцию о неудовлетворительной работе междугородной телефонной станции. Начальник управления междугородной телефонно-телеграфной связи Министерства связи Узбекской ССР Д. Абдуллаев сообщил, что телефонный разговор с Папом по заказу не был предоставлен по вине телефонистки Ташкентской междугородной телефонной связи т. Подмаревой. Она лишена премиальных.

Наш юридический отдел

ДВА ВЫХОДНЫХ

Прошу разъяснить: при каких обстоятельствах восьмая суббота считается рабочим днем и может ли администрация заставить работать в субботние дни?

С. КУНЬЯНОВ.

На вопрос читателя С. Куньянова редакция попросила ответить заведующего отделом производственной работы и зарплаты Ташоблсовпрофа А. Вагапова.

С ПЕРЕХОДОМ на пятидневную рабочую неделю все работающие должны иметь два выходных дня (суббота, воскресенье) в каждой неделе. Однако в производственных коллективах не всегда возможно это сделать. Ведь, устанавливая графики работ, необходимо обеспечить нормальное осуществление технологического процесса и эффективную эксплуатацию оборудования, соблюдение установленных законодательством норм продолжительности рабочего времени, слаженную работу всех производственных звеньев. Сложность в этом деле вызывается еще и тем, что на одном участке прерывное производство, а на другом—непрерывное, в одном цехе двухсменная работа, а в другом — трехсменная.

Поэтому администрация предприятия и профсоюзный комитет вынуждены применять различные графики работ.

В настоящее время на предприятиях и в организациях страны применяют около 20 различных графиков. Так, трехсменный, трехбригадный график пятидневной рабочей недели в прерывном производстве предусматривает продолжительность ночной смены 7 часов 20 минут, утренней и вечерней смен — по 7 часов 50 минут. И чтобы соблюдать установленную законодательством норму продолжительности рабочего времени (41 час в неделю), по этому графику 13 суббот в году предусматриваются рабочими днями. Так как в календарном году 12 месяцев, в каком-то месяце рабочими днями являются две субботы.

Бывает и так, что два выходных дня могут быть определены, скажем, в воскресенье и понедельник, в понедельник и вторник, в воскресенье и среду и так далее.

У работников ремонтных служб суббота и воскресенье бывают рабочими, потому что оборудование машин и механизмов производится в субботние и воскресные дни, когда отдыхают основные рабочие.

Если данная суббота графиком предусмотрена рабочим днем, в этот день работник обязан работать. Невыход на работу будет считаться прогулом, и за ним последуют меры воздействия как на нарушителя трудовой дисциплины.

Законом о труде Узбекской ССР (статья 75) предусмотрены исключительные случаи привлечения к работе трудящихся в выходные дни. Они допускаются только с разрешения ФЗМК и по письменному приказу администрации. В этом случае работник также обязан выходить на работу. За работу в выходной день предоставляется другой день отдыха в течение ближайших двух недель. Если же предоставление другого дня отдыха невозможно, то работа в выходной день оплачивается в двойном размере.

РЕСПУБЛИКА ОТ КРАЯ И ДО КРАЯ

ИМЕНА—ЦЕЛИННЫМ СОВХОЗАМ

ДЖИЗАК. (Соб. корр. А. Хайрутдинов). Не найти в Голодной степи человека, который бы не знал Мамаджана Дададжанова. Отличный знаток техники и сельскохозяйственного производства, прекрасный организатор, человек большого личного обаяния, он внес сих большой вклад в освоение голодностепской целины. Начав работать бригадиром, он затем в течение шести лет, вплоть до последнего часа своей жизни, возглавлял совхоз имени Ленина Дустликского района, вывел его в число лучших хозяйств. Имя замечательного механизатора, Героя Социалистического Труда Мамаджана Дададжанова отныне будет носить совхоз № 13-А Дустликского района.

Имена присвоены и другим целинным совхозам, до сих пор носившим условные номера, под которыми они значатся в схеме орошения и освоения Голодной степи. Имя 50-летия Узбекской ССР присвоено садово-виноградарскому совхозу № 2, Гафура Гуляма — совхозу № 15-А, Хамида Алимджана — совхозу № 31. Именем национального героя чешского народа Юлиуса Фучика назван совхоз № 14. На карте Голодной степи теперь появились совхозы «Россия» (№ 22), «Узбекистан» (№ 22-А), «Ленинград» (№ 16).

ПРЕМИЯ ВДНХ

УЗУН. (Соб. корр. В. Нейбург). НЕДАВНО МЕХАНИЗАТОР САРИ-АСИЙСКОГО КОЛХОЗА «КОММУНИЗМ» М. АХМЕДОВ ПОЛУЧИЛ АВТОМОБИЛЬ «МОСКВИЧ». ЭТО—ПРЕМИЯ ГЛАВНОГО КОМИТЕТА ВДНХ СССР.

М. Ахмедов — руководитель звена комплексной механизации. Несколько лет подряд его звено получает высокие урожаи дешевого хлопка. В минувшем году он был 45-центнеровый. На каждого члена звена произведено 25 тонн хлопка. Весь урожай собран машиной «Узбекистан». Себестоимость сырца вдвое ниже, чем в среднем по району.

Главный комитет ВДНХ уже не раз отмечал трудовые успехи М. Ахмедова. И вот премия — «Москвич».

РАССАДУ ВЫСАЖИВАЮТ В ГРУНТ

КАРШИ. (Соб. корр. В. Петров). Овощеводы совхоза «Китаб» поставляют свою продукцию и в торговую сеть района, и на Шахрисабзский консервный завод. С каждым годом ее производство растет. Нынче коллектив хозяйства стремится произвести больше ранних овощей.

Десять тысяч рам укрыли парники, в которых зеленеет рассада капусты, помидоров, болгарского перца и других овощей. Некоторые парники — с электрообогревом. Применение искусственного тепла позволило значительно раньше, чем в прошлые годы, начать высадку рассады в открытый грунт. К этим работам приступила бригада Д. Хуррамова. Нынче в совхозе будут высажены 15 миллионов кустов рассады овощных культур.

ПАЛЬТО ИЗ ЗАМШИ

САМАРКАНД. (Общ. корр. С. Левина). Пошив женских пальто из искусственной замши освоивает швейная фабрика имени 8 Марта. Модели модных замшевых пальто из материала, поставляемого Калининским комбинатом искусственных кож, разработали специалисты Минского Дома одежды.

Первая партия этой продукции будет отправлена на торговые базы Самарканда и других городов республики в апреле. До конца года коллектив фабрики изготовит 10 тысяч пальто.

ДОМ ГИГИЕНЫ

АКМАНГИТ. (Соб. корр. А. Соломончук). В этом молодом райцентре автономной республики сдан в эксплуатацию типовой банно-прачечный комбинат. Он оснащен современным оборудованием и рассчитан на полное удовлетворение потребностей жителей поселка.

ПРЕМЬЕРЫ НАРОДНОГО ТЕАТРА

ЯНГИЮЛЬ. (Общ. корр. А. Межиновская). Народный театр Янгиюльского городского Дома культуры представил на суд зрителей свою новую работу — пьесу Т. Баяндиева «Невора». Режиссер-постановщик спектакля—Малика Мусаева, она же исполнила главную роль. Премьера была тепло принята янгиюльцами.

Недавно самодеятельные артисты провели вечер сатиры. Первыми зрителями интересной программы были рабочие заводов города, строители.

РУФАТ РИСКИЕВ—ЧЕМПИОН СССР

ЗАВЕРШИЛСЯ чемпионат страны по боксу. За 9 дней на ринге Ижевска состоялись 198 боев, в которых участвовали 209 сильнейших боксеров Советского Союза. Спортивная делегация Узбекистана была одной из представительных — 14 мастеров кожаной перчатки боролись за медали первенства.

Отличного успеха добился чемпион V Спартакиады народов СССР Руфат Рискиев. В решающем бою Руфату противостоял Анатолий Климанов — первая перчатка страны прошлого года. Любители спорта помнят: тогда на чемпионате СССР в Вильнюсе в финале были эти же спортсмены. Нашему земляку не повезло: он рассек бровь и не смог закончить поединок. Климанову присудили победу.

И вот реванш состоялся. В упорном бою ташкентец выиграл по очкам и стал чемпионом Советского Союза. Поздравляем Руфата и его тренера Бориса Гранаткина с «золотым» успехом!

Поздравления принимают и армеец из Ташкента Виктор Курышко, и его наставник Нагим Хуснутдинов. С серебряной наградой!

Абдулла Кадыр-Ахунов и Григорий Муллаев стали бронзовыми призерами первенства.

«БРОНЗОВЫЕ БЕГУНЫ»—У ТАШКЕНТЦЕВ

ГУЛИСТАН. (**Соб. корр. А. Хайрутдинов**). В воскресенье улицы Гулистана стали ареной спортивной борьбы: здесь состоялся финал республиканского кросса на призы газеты «Правда». Ему предшествовали массовые старты в колхозах, совхозах, учебных заведениях, на предприятиях и стройках, в которых участвовали почти 140 тысяч физкультурников.

132 бегуна, объединенные в сборные команды областей и Ташкента, приехали в Гулистан и боролись за победу. У женщин 2.000 метров быстрее всех пробежала андижанка Светлана Ульмасова — 6 мин. 10 сек. У мужчин на восьмикилометровой дистанции победил студент Кокандского пединститута Владимир Васильев — 25 мин. 20 сек. Сильнейшей у девушек на 1.000 метров стала Елена Якушко (г. Ташкент) — 3 мин. 1,4 сек, на 1.500 метров — Тамара Усманова (Фергана) — 5 мин. 50,8 сек. У юношей быстрее всех — 8 минут 53,2 секунды — пробежал 3.000 метров ташкентец Анатолий Димов. Это его третья победа в республиканских кроссах.

У юниоров в беге на 5.000 метров первенствовал Вячеслав Анохин (Андижан).

Командную победу одержала сборная Ташкента. Ей вручен переходящий приз газеты «Правда» — бронзовая статуэтка бегунов. Второе место заняли спортсмены Андижанской, третье — Ташкентской областей.

СРЕДИ ПРИЗЕРОВ

В тридцатый раз проведены Всесоюзные соревнования по плаванию на приз газеты «Комсомольская правда». В традиционных соревнованиях участвовали зарубежные пловцы.

Состязались в московском бассейне ЦСКА и представители Узбекистана. Приятно, что их имена значатся в числе лауреатов турнира. Армеец из Ташкента Фарид Гайсин в финале комплексного плавания на 400 метров был третьим, показав 4 мин. 44,6 сек. Его землячка Алла Волкова финишировала также третьей в заплыве на 200 метров брассом, затратив на эту дистанцию 2 мин. 46,9 сек.

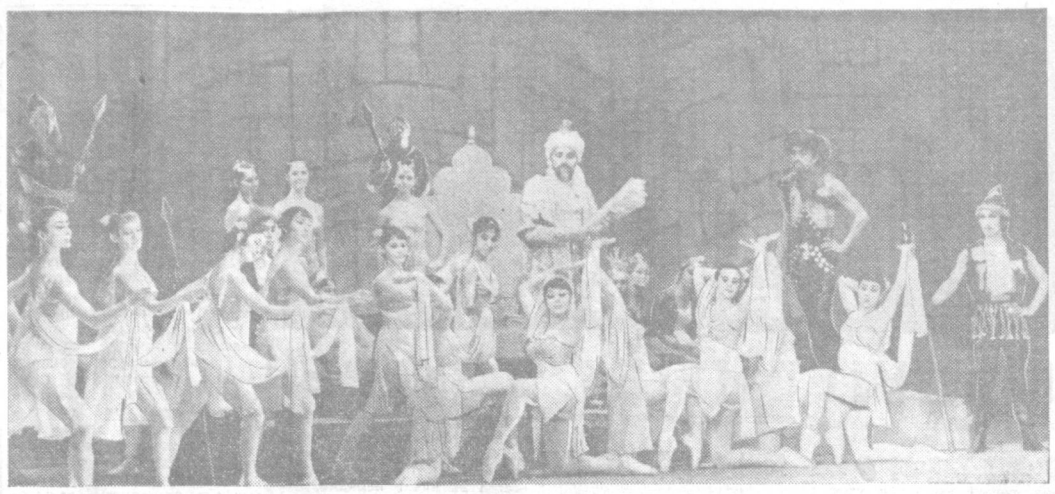

ГАБТ Узбекской ССР имени Навои показал свою новую работу — балет композитора М. Ашрафи «Любовь и меч». На снимке: сцена из балета.

Фото И. ГЛАУБЕРЗОНА.

СТРАНИЦЫ ИЗ ДНЕВНИКА

СЫН ЧЕРНЫШЕВСКОГО—ИССЛЕДОВАТЕЛЬ УСТЮРТА

НАЙДЕН не публиковавшийся прежде дневник М. Н. Чернышевского — сына великого русского революционера-демократа. О документе, в котором содержатся сведения о первых изысканиях трассы железнодорожной линии Александров Гай—Чарджоу, сообщили в последнем номере «Вестника Каракалпакского филиала АН Узбекской ССР» Л. Жукова и Л. Левтеева.

Публикация сопровождается фотокопией первой страницы рукописи, которая сейчас хранится в Ленинградском отделении Института востоковедения АН СССР, и фотографией М. Н. Чернышевского. Ее предоставила вестнику внучка писателя — почетный гражданин города Саратова Нина Михайловна Чернышевская.

Автор записок «Через Устюрт в Среднюю Азию» М. Н. Чернышевский еще при жизни отца поступил в департамент железнодорожных дел министерства финансов. В экспедиции он участвовал в качестве представителя этого министерства.

Вопрос о соединении Туркестана рельсовым путем с европейской Россией был поставлен вскоре после образования Туркестанского генерал-губернаторства. В 1874 году специальная комиссия предложила проект соединения Оренбурга с Ташкентом. Тогда он не был принят ввиду развернувшихся работ на Закаспийской железной дороге. Но все же продолжалось изучение двух новых трасс: Оренбург—Ташкент и Александров Гай—Чарджоу.

Для окончательной оценки второй трассы и была снаряжена экспедиция, в которой участвовал М. Н. Чернышевский.

Экспедицию, формировавшуюся в Уральске, возглавил инженер Л. А. Штукенбер.

Из Александрова Гая караван — на верблюдах и лошадях — вышел 10 сентября 1899 года. А завершена была работа через два с половиной месяца. Трасса длиной 1.700 верст проходила через Устюрт, Хиву, Бухару, по берегу Аму-Дарьи до пересечения с Закаспийской железной дорогой.

Большая крутизна склона плато Устюрт — одна из причин, поставивших в тупику под сомнение возможность прокладки этой дороги.

О том, как неприветливо встретил Устюрт путешественников, говорится в дневнике М. Н. Чернышевского: «Как только остановились, моментально поднялся... сильнейший ветер, и опять предстоит «приятная» перспектива провести ночь в мокрой палатке, с дождем, ветром и т. п. прелестями».

М. Н. Чернышевский в своем дневнике с болью в сердце рисует невыносимую жизнь кочевника, в доме которого остановились участники экспедиции, описывает кибитку, построенную из ракушечника, приводит сведения о характере и величине взимаемого с местного населения хивинским ханом налога.

В дневнике описываются развалины караван-сарая Белеули на Устюрте, упоминаются колодцы вдоль караванного пути на плато, рассказано о Кунграде. Живо и увлекательно пишет М. Н. Чернышевский об увиденном в кишлаках Хорезма, в Петроалександровске (Турткуль), в Туркмении.

М. ЧИМБЕРГЕНОВ.
Корреспондент УзТАГ.

Нукус.

Кому улыбнется Каисса

ПЕРЕД ПОЛУФИНАЛЬНЫМИ МАТЧАМИ ПРЕТЕНДЕНТОВ

КТО выиграет в начинающихся 10 апреля в Ленинграде и 12 апреля в Одессе полуфинальных матчах претендентов на шахматную корону мира? Кто первый из них одержит четыре победы?

Размышляя над этим «уравнением с четырьмя неизвестными», я вынужден был отказаться от попыток определить шансы сторон путем сопоставления результатов предшествующих встреч соперников.

Сразу подчеркну: с 1965 года не было такого, чтобы все четыре советских шахматиста оказались в полуфиналах соревнований кандидатов на первенство мира. Это предрешает выход на встречу с Р. Фишером одного из них, но крайне затруднило прогнозы экспертов. Оно и понятно. Тигран Петросян, Борис Спасский, Виктор Корчной и Анатолий Карпов — в равной мере «рыцари без страха и упрека».

Да, нет пока критериев, с помощью которых можно было бы назвать сильнейшего из них. Не разрешит такой проблемы и столь популярная ЭВМ (ответы ее, кстати, вызывают у шахматистов добродушные улыбки). Чтобы правильно подойти к решению этого «уравнения», надо вспомнить три фактора: стиль игры соперников, их творческий опыт и сопутствующие психологические компоненты.

Стиль — это кредо шахматиста, глубина его понимания стратегии и тактики борьбы. Принадлежность к советской шахматной школе означает близость у ее представителей системы подготовки и принципиальных положений. Главным становятся поиски нового, сочетание борьбы за результат с содержанием шахматной партии. Однако в выборе дебютных схем, оценке позиций и в завершающих приемах борьбы каждый гроссмейстер сохраняет свой, индивидуальный почерк.

Начнем с Петросяна. Его утонченное позиционное мышление стало предметом зависти многих молодых мастеров. В удивительно развитом чувстве опасности, в способе «ограничения подвижности сил противника» у экс-чемпиона мира нет конкурентов. К этому добавим его филигранную технику и огромный спортивный опыт, куда входят матчевые встречи с М. Ботвинником, Б. Спасским, Р. Фишером, Р. Хюбнером, Л. Полугаевским и Л. Портишем.

Корчной по своему кредо — прямая противоположность Петросяну. Когда-то он сурово критиковал М. Таля за чересчур «жертвенный стиль», но сам Корчной не только не боится острых, запутанных положений, но часто с открытым забралом идет им навстречу. Можно назвать хотя бы красиво выигранную им в ленинградском межзональном турнире партию у датчанина Б. Ларсена. «Неистовый» Корчной своими блестящими турнирными успехами обязан смелости, масштабу своих замыслов и, можно сказать, «спортивной злости». Вместе с тем он умеет использовать поворот событий от бурных осложнений к «тихой» игре, усыпляющей бдительность противника.

Касаясь возможностей партнеров, нельзя не сказать об их возрасте. Петросяну — 44 года. Корчной на два года моложе. В эти годы даже непревзойденному чемпиону мира Александру Алехину уже приходилось считаться с цейтнотными «рифами» на пятом часу игры.

Упомяну о прогнозах самих претендентов. Корчной ясно дал понять, что он постарается выйти в финал. Петросян же однажды, как бы невзначай, назвал вероятным кандидатом на поединок с чемпионом мира победителя ленинградского матча...

Биография Спасского хорошо известна. Он первым из советских шахматистов завоевал звание чемпиона мира среди юношей (1955 г.) и уже в 18 лет становится претендентом на шахматную корону мира. Его молодость, универсальный стиль, интуитивное художественное мастерство и, конечно, впечатляющие победы в матчевых баталиях с П. Кересом, Е. Геллером (дважды), М. Талем, В. Корчным и Б. Ларсеном заставили говорить о нем весь шахматный мир. На разных языках появились монографии, посвященные молодому гроссмейстеру, а кое-где за рубежом даже возникали (по традиции) шахматные клубы его имени, когда он завоевал право на «королевскую мантию».

Однако поражение в Рейкьявике (1972 г.), повлекшее за собой потерю шахматной короны, опечалило поклонников Спасского и вызвало «переоценку ценностей» в ряде статей специалистов.

Возникает вопрос: можно ли вторично подняться на шахматный олимп? Это удалось Алехину в матче-реванше с М. Эйве (1937 г.) и дважды — Ботвиннику во встречах сначала с В. Смысловым (1958 г.), а затем с М. Талем (1961 г.). Именно такую проблему предстоит решить 37-летнему Спасскому, нынешнему чемпиону СССР. Надежды его почитателей вновь увеличились после его крупного успеха на первенстве страны, где он опередил всех четырех претендентов на матч с Фишером. Но улыбнется ли ему и теперь богиня Каисса?

По мнению специалистов, победа над американцем Р. Бирном досталась экс-чемпиону мира сравнительно легко, но показала все же высокое мастерство Спасского и возвращение к нему былой спортивной формы. Вместе с тем нет сомнений, что поединок с 22-летним Карповым потребует более значительного подъема творческих сил, более эффективной подготовки и исследовательской работы в предсоревновательный период.

С Толей я познакомился, когда он был еще школьником. Его любовь к шахматам, унаследованная от родителей (все они жили тогда в Златоусте), оказалась воодушевляющей. Помогло и то, что кандидатом в мастера Анатолий стал в том возрасте, когда его сверстники предпочитали еще лазать по деревьям. А присущая сегодня гроссмейстеру Карпову уверенность в своих силах и почти полное отсутствие промахов, на мой взгляд, проистекают от того, что шахматы — его «родной язык», к которому он привык с детства.

Творчество Карпова многогранно, большой талант компенсирует его еще скромный жизненный опыт. Свойственная его стилю позиционная сдержанность без внешних эффектов, видимо, объясняет перевес стратегии над тактикой, а отличная память и обширные познания в области современного дебюта позволяют часто добываться активных позиций как в открытых, так и в закрытых началах.

Заслуживают особой похвалы психологическое мастерство Карпова в защите безвыходных, казалось бы, положений и самообладание, которое молодой гроссмейстер обнаруживает при дефиците времени. Возможно, что в этой редкой способности заложены зерна новой техники, более совершенной, чем то, что мы видели в партиях последних десятилетий. Не случайно назвал Карпова в числе трех вероятных своих соперников и Фишер.

Каков бы ни был исход полуфинальных матчей, в одном ошибиться нельзя: нынешняя весна даст возможность любителям шахматного искусства увидеть волнующие картины драматического накала.

Я. РОХЛИН.
Международный арбитр, заслуженный тренер СССР.

(ТАСС).

РАСЦВЕЛА УДИВИТЕЛЬНАЯ ВЕЛЬВИЧИЯ

В МОСКОВСКОМ главном Ботаническом саду, в сухом микроклимате кактусовой оранжереи, впервые в Советском Союзе зацвело редчайшее африканское растение — вельвичия мирабилис (удивительная вельвичия).

Загадочным и поразительным реликтом назвал ее известный профессор М. Г. Попов. Это одно из самых древних высших растений, относящихся к меловому периоду. В природе Южной Африки вельвичия мирабилис встречается в широких сухих долинах пустыни Намиб, лежащей в полосе, примыкающей к побережью Индийского океана.

По внешнему виду растение напоминает небольшой буро-зеленый пень. Высота реликта, расцветшего в Москве, — десять сантиметров. От него отходят два ремневидных, темно-зеленых листа длиной 75 сантиметров и шириной десять сантиметров. На вершине ствола, на коротком одиночном цветоносе сейчас развиваются два соцветия, похожие на небольшие еловые шишки.

Ф. РУСАНОВ.
Академик, директор Ботанического сада Академии наук Узбекской ССР.

ПОГОДА

Сегодня днем по Узбекистану ожидается облачная, с прояснениями погода, местами кратковременные дожди. Ветер северо-западный, 5—10 метров в секунду. Температура по Каракалпакии и Хорезму 4—9, по остальной территории — 9—14 градусов.

В Ташкенте — облачная, с прояснениями погода, кратковременный дождь. Ветер западный, 3—7 метров в секунду. Температура 12—14 градусов.

ОТОВСЮДУ ОБО ВСЕМ

ВОКРУГ СВЕТА НА ВЕЛОСИПЕДЕ

БОННЕ. Во Франкфурт-на-Майне прибыл индиец Пал Сингх, совершающий на велосипеде кругосветное путешествие. За десять месяцев он проехал около 22 тысяч километров, побывав в Афганистане, Иране, Турции, странах Центральной Европы. В 1976 году путешественник предполагает прибыть в Монреаль на открытие Олимпийских игр, а затем отправиться в обратный путь — домой. Общая протяженность его маршрута составит около 80 тысяч километров.

«ВОЙНА» С БАРСУКАМИ

ТОКИО. Набеги барсуков на посевы стали бичом жителей Тибури — небольшого японского острова в Японском море. Зимой барсуки стали забираться даже в амбары, опустошая запасы корма для скота. Около тысячи крестьян острова были вынуждены попросить помощи у администрации префектуры Симанэ.

В 30-х годах один из жителей острова завез на остров пару барсуков, рассчитывая развести их ради дорогого меха. Но барсуки сбежали в лес. С тех пор они быстро расплодились. На острове их сейчас свыше 2.000. Охотникам придется поработать несколько месяцев, чтобы восстановить «экологическое равновесие» в лесах острова.

ОГРАБИЛИ ТЮРЬМУ...

ЯУНДЕ. Преступники обычно не очень охотно идут в тюрьму. Однако случай в небольшом городке Эболова на юге Камеруна в какой-то мере служит исключением. Преступники явились в местную тюрьму совершенно добровольно. Правда, они сделали это с большими предосторожностями, так, чтобы их никто не заметил. В тюрьме они долго не задержались. Захватив с собой столярный инструмент и листы рифленого алюминия, заготовленные для ремонта здания тюрьмы, они скрылись через проделанное ими отверстие в ограде.

Ограбление тюрьмы тем более удивительно, что в Южном Камеруне даже мелкое воровство чрезвычайно редкое явление.

СОБАКА ПОМОГЛА...

НЬЮ-ЙОРК. Забросив все дела, ровно 32 дня с утра до вечера собирал клерк одного из калифорнийских судов из сотен обрывков бумаги то, что ранее представляло собой судебный отчет. А виной всему послужила неосторожность клерка, оставившего отчет на какое-то время без присмотра, в присутствии его любимой собаки, обладающей игривым нравом и склонностью постоянно что-либо жевать.

Когда же, наконец, клерк представил восстановленный отчет своему начальству, то с ужасом узнал, что защита обвиняемого, ссылаясь на то, что на их запрос отчет был представлен только через 32 дня вместо предусмотренных законом 10, потребовала снять с него все обвинения.

ПРИЮТ ДЛЯ ДОМАШНИХ ЖИВОТНЫХ

ВАРШАВА. Куда деть пса, кошку, другое домашнее животное, если вы уезжаете в отпуск или командировку? Такой вопрос с этого года не волнует жителей польского города Белостока. Здесь открыт приют для домашних животных, куда за небольшую плату можно временно поместить своего любимца. В клетках с автоматически открывающимися на прогулочную площадку дверьми может одновременно разместиться 150 собак. Другие домашние животные найдут здесь не худшие условия. Для них тоже подготовлены удобные помещения. Ухаживает за животными специально обученный персонал.

(ТАСС).

Редактор
Н. Ф. ТИМОФЕЕВ.

СЛУЖБА СПРАВКИ

ТАШКЕНТСКОЕ МЕЖРЕСПУБЛИКАНСКОЕ ОТДЕЛЕНИЕ В/О «ИЗОТОП» ПРИНИМАЕТ ЗАЯВКИ НА ПОСТАВКУ В 1974 ГОДУ РАДИАЦИОННОЙ ТЕХНИКИ:

Производственная гамма-облучательная установка «Стерилизатор» для стерилизации путем мощного облучения гамма-лучами, испускаемыми радиоактивными источниками, массовых медицинских изделий (шприцев, катетеров, систем переливания и сбора крови) в условиях промышленных предприятий, клиник и научно-исследовательских институтов.

Установка может быть использована также для облучения различных пищевых продуктов.

Гамма-облучательные установки РХМ-гамма-20 и «Исследователь» для проведения исследований широкого профиля в лабораторных условиях в биологии, медицине, химии, электронике, физике, в сельском хозяйстве, пищевой промышленности и так далее.

Установки позволяют проводить эксперименты в самых различных условиях.

Автоматизированная установка активационного анализа «Кислород» для автоматического количественного определения содержания кислорода в различных материалах (сталь, титан, медь, бериллий, твердые сплавы, тугоплавкие металлы) преимущественно в условиях заводских и научно-исследовательских лабораторий, а также непосредственно в цеховых условиях.

Установка позволяет определять содержание и других элементов: бор, фтор, медь, золото, серебро, кремний и так далее.

По вашему запросу может быть ВЫСЛАНА ИНФОРМАЦИОННАЯ ЛИТЕРАТУРА на указанные изделия.

Заявки на радиационные установки направляйте по адресу: 700100, г. Ташкент, ул. Шота Руставели, 45, телефоны 53-73-37, 53-71-82.

●

МАРГИЛАНСКИЙ РЕМОНТНЫЙ ЗАВОД ПРИНИМАЕТ в неограниченном количестве НА КАПИТАЛЬНЫЙ РЕМОНТ автомашины «ГАЗ-69» от всех предприятий.

Обращаться: г. Фергана, Маргиланский ремзавод.

ВАС ПРИГЛАШАЮТ

ТЕАТРЫ

ГОСУДАРСТВЕННЫЙ УЗБЕКСКИЙ АКАДЕМИЧЕСКИЙ ТЕАТР ДРАМЫ им. ХАМЗЫ — Комиссия (билеты проданы); ГОСУДАРСТВЕННЫЙ РУССКИЙ АКАДЕМИЧЕСКИЙ ТЕАТР ДРАМЫ ИМЕНИ ГОРЬКОГО — Хозяйка Авлабара; ГОСУДАРСТВЕННЫЙ ТЕАТР ОПЕРЕТТЫ — Веселая война; ТАШГОСЦИРК — прощальные гастроли артистов Казахского цирка.

КИНО

Нейлон 100%: ДВОРЕЦ ИСКУССТВ, «ЧАЙКА», «МОСКВА» (днем и вечером); Возле этих окон: «ДРУЖБА», «30 ЛЕТ КОМСОМОЛА» (по четным часам), «УЗБЕКИСТАН», «ХАМЗА» (днем и вечером), «ВОСТОК» (10.00, 14.00, 18.00, 21.45); О тех, кого помню и люблю: «СПУТНИК» (по четным часам), «ДРУЖБА» (по нечетным часам, днем и вечером).

●

ГОСУДАРСТВЕННЫЙ АКАДЕМИЧЕСКИЙ БОЛЬШОЙ ТЕАТР ИМЕНИ А. НАВОИ ГАСТРОЛИ СОЛИСТКИ БОЛЬШОГО ТЕАТРА СОЮЗА ССР народной артистки РСФСР ТАМАРЫ СОРОКИНОЙ.

5 апреля — Травиата.

Билеты продаются.

●

НА ЦЕНТРАЛЬНОМ СТАДИОНЕ «ПАХТАКОР» 6 апреля в 17.00 СОСТОИТСЯ ФУТБОЛЬНЫЙ МАТЧ на Кубок СССР МЕЖДУ КОМАНДАМИ: «ДИНАМО» (Москва) — «ЗЕНИТ» (Ленинград).

Билеты продаются.

Объединение «Узбекефть» глубоко скорбит по поводу безвременной кончины главного энергетика объединения **Аршавеля Месроповича МЕРУМЯНЦА** и выражает соболезнование семье покойного.

Коллектив Государственного комитета лесного хозяйства Совета Министров Узбекской ССР выражает искреннее соболезнование старейшему работнику Гослесхоза Узбекской ССР П. П. Шелешкову по поводу кончины его жены **Ольги Александровны ШЕЛЕШКОВОЙ.**

Показывает и говорит Ташкент

4 апреля

Телевидение

ПЕРВАЯ ПРОГРАММА. Москва. 12.00 Программа. 12.05 Утренняя гимнастика. 12.20 Новости. 12.30 **«Близнецы».** Художественный фильм. 14.00 «На стройках пятилетки». 14.30 «Поет И. Богачева». Д. Шостакович. Вокальный цикл на стихи М. Цветаевой. 15.55 Программа. 16.00 Шахматная школа. 16.30 **Н. Гоголь. «Пропавшая грамота».** 16.50 «По вашим просьбам ребята». 17.20 Новости. 17.30 **Ленинский университет миллионов. Ташкент.** 18.00 Программа. 18.10 «Про одну песенку». Кукольный фильм для детей. На русском языке: 18.30 «Ешлик». 19.00 **Соревнуются Ташкент—Алма-Ата.** 19.30 «Зайнаб Аманова». Телефильм. 19.45 **«Ахборот».** На узбекском языке: 20.00 **К 50-летию образования Узбекской ССР и Компартии Узбекистана.** «Новые объекты юбилейного года». 20.30 Поклонникам поэзии. 20.40 **«Ахборот».** 21.00 Концерт молодых исполнителей. 21.55 Программа. **Москва.** 22.00 **«Время». Ташкент.** 22.30 **«Адъютант его превосходительства».** 4-я серия (на узбекском языке).

ВТОРАЯ ПРОГРАММА. **Ташкент.** На русском языке: 12.00 «Новгород Великий». Телефильм. **Москва.** 18.00 Программа телевидения Венгерской Народной Республики. 20.45 **А. С. Пушкин. «Когда постиг меня судьбины гнев». Ташкент.** 22.00 Экран документального кино (на узбекском языке). **Москва.** 22.30 **Ж. Бизе — Р. Щедрин. «Кармен-сюита».** 23.20 Телефильмы. 24.00 Программа.

ТРЕТЬЯ ПРОГРАММА. 19.00— **Ташкент.**

Радио

ПЕРВАЯ ПРОГРАММА. 8.25 Поют Х. Кадырова и Ф. Умаров. 9.30 Песни о городах. 11.15 «Депутаты показывают пример» (узб.). 11.30 Вальсы. 12.15 «Узбекистан индустриальный» (узб.). 13.00 Передача для животноводов. 13.30 Выступают артисты Венгерской Народной Республики. 14.00 «Быстро и качественно проведем посевную» (узб.). 15.10 Передача для работников отдаленных и труднодоступных гидрометеостанций. 16.10 «Вокально-симфоническое творчество композиторов Узбекистана». 18.00 Передача на медицинские темы. «Наш зеленый друг» (узб.). 19.15 Программа «Подвиг». 20.20 Концерт татарской музыки. 21.10 Песни из кинофильмов. 21.45 «Научно-технический прогресс и повышение производительности труда в хлопководстве» (узб.). 22.00 Концерт по заявкам тружеников села. 22.30 «Венгрия на пути социалистического развития» (узб.).

ПРАВДА ВОСТОКА

АДРЕС РЕДАКЦИИ: 700000, Ташкент, ГСП, улица «Правды Востока», 26. ТЕЛЕФОНЫ РЕДАКЦИИ: заместители редактора — 33-10-48, 33-72-77; ответственный секретарь — 33-24-68, секретариат — 33-34-75; отделы: писем трудящихся и массовой работы — 33-15-20; пропаганды марксистско-ленинской теории — 33-43-64, партийной жизни и местной печати — 33-41-47; промышленности, капитального строительства, транспорта и торговли — 33-16-38; сельского хозяйства — 33-44-92; науки, школ и вузов — 33-40-54, литературы и искусства — 33-67-06; советского строительства и быта — 33-14-75; военно-спортивного — 33-37-76; информации — 33-81-29; ночной редакции — 33-34-75; прием объявлений — 33-81-42. Коммутатор редакции и издательства — от 33-02-49 до 33-02-58. Собственные корреспонденты: в Самарканде — 4-14-72; Гулистане — 33-59; 21-42; Термезе — 31-45; Ургенче — 30-73; Фергане — 4-68-10; Карши — 49-98; Бухаре — 3-13-55; Андижане — 77-67; Нукусе — 61-88; Намангане — 41-07.

Р.02345. Типография издательства ЦК Компартии Узбекистана, г. Ташкент. Индекс 64572. Изд. № А-383.