Пролетарии всех стран, соединяйтесь!

ПРАВДА ВОСТОКА

Газета издается с апреля 1917 года

ОРГАН ЦК КОМПАРТИИ УЗБЕКИСТАНА, ВЕРХОВНОГО СОВЕТА И СОВЕТА МИНИСТРОВ УЗБЕКСКОЙ ССР

№ 7 (17979) • Суббота, 10 января 1976 года • Цена 2 коп.

С БОЛЬШОЙ ПОБЕДОЙ!

ДЖАРКУРГАНСКОМУ РАЙКОМУ КП УЗБЕКИСТАНА
ДЖАРКУРГАНСКОМУ РАЙОННОМУ СОВЕТУ ДЕПУТАТОВ ТРУДЯЩИХСЯ

Центральный Комитет Компартии Узбекистана и Совет Министров Узбекской ССР сердечно поздравляют колхозников, рабочих совхозов, всех тружеников сельского хозяйства Джаркурганского района с большой трудовой победой — значительным перевыполнением пятилетнего народнохозяйственного плана по продаже государству хлопка-сырца.

На заготовительные пункты за пять лет доставлено 315,8 тысячи тонн хлопка, в том числе ценных тонковолокнистых сортов — 187,7 тысячи тонн. Пятилетний план продажи хлопка государству выполнен на 113,2 процента, в том числе тонковолокнистых сортов — на 107,5 процента. Средний урожай за пять лет составил 38,5 центнера с гектара, тонковолокнистых сортов — 37,2 центнера.

Эта замечательная трудовая победа достигнута в результате самоотверженного труда и высокого мастерства хлопкоробов, механизаторов, ирригаторов, благодаря хорошей организаторской работе партийных, советских, профсоюзных, комсомольских организаций, сельскохозяйственных и водохозяйственных органов района.

Наиболее высоких показателей в выполнении пятилетнего плана хлопкозаготовок и увеличении производства ценных тонковолокнистых сортов хлопчатника добились труженики колхозов «Москва», имени XXII партсъезда, имени Ленина, имени Баймуратова, совхоза «Сурхан» и другие.

ЦК Компартии Узбекистана и Совет Министров Узбекской ССР выражают твердую уверенность в том, что труженики Джаркурганского района, развернув социалистическое соревнование за дальнейшее увеличение производства и повышение качества хлопка-сырца ценных тонковолокнистых сортов, добьются новых успехов в развитии всех отраслей сельского хозяйства, успешно проведут зимовку скота и встретят XXV съезд КПСС новыми трудовыми успехами.

ЦЕНТРАЛЬНЫЙ КОМИТЕТ КОМПАРТИИ УЗБЕКИСТАНА

СОВЕТ МИНИСТРОВ УЗБЕКСКОЙ ССР

ГЛАВНАЯ ТЕМА ПЕЧАТИ

Вышли в свет и поступили к читателям первые номера газет и журналов, датированных 1976 годом. Ими открывается публицистическая летопись десятой пятилетки. Всенародной подготовкой к XXV съезду КПСС, ответственными задачами, которые решают сейчас партия и народ, определяется содержание работы средств массовой информации и пропаганды.

Публикуемые в нашей печати материалы ярко отражают чувства удовлетворения, законной гордости советских людей замечательными итогами девятой пятилетки, не имеющей себе равных как по абсолютному приросту общественного производства, так и по масштабам повышения народного благосостояния. Всесторонне показывая достижения нашей Родины в период между XXIV и XXV съездами КПСС, размах социалистического соревнования в эти дни, раскрывая горизонты дальнейшего развития ее экономики, науки и культуры в десятой пятилетке, печать как надежный помощник партии призвана внести достойный вклад в реализацию задач, встающих перед страной на новом этапе коммунистического строительства.

Как боевую программу деятельности, определяющую дальнейшее усиление пропагандистской, агитационной и организаторской роли печати, восприняли советские журналисты решения декабрьского (1975 г.) Пленума Центрального Комитета партии, положения и выводы речи на Пленуме товарища Л. И. Брежнева, проект ЦК КПСС «Основные направления развития народного хозяйства СССР на 1976—1980 годы». Доходчиво, квалифицированно пропагандировать и разъяснять основополагающие партийные документы, развивать и по-деловому поддерживать творческую инициативу участников социалистического соревнования, полнее аккумулировать их коллективную мысль и опыт — таковы сегодня магистральные направления публицистического поиска, главные критерии действенности советской печати.

Органы прессы призваны практически помогать распространению эффективных методов хозяйствования, планирования и управления, коммунистического воспитания, накопленных в истекшей пятилетке, их обогащению и приумножению. Надо добиваться, чтобы с первых дней года в каждом трудовом коллективе сумели без раскачки набрать ударные темпы, по-хозяйски заботились об организованности, порядке, о безусловном выполнении и перевыполнении плановых заданий и социалистических обязательств.

Огромное общепартийное и общегосударственное значение имеет развернувшееся широкое обсуждение проекта ЦК КПСС к XXV съезду партии. Газеты ежедневно публикуют много ценных, обоснованных предложений, советов и рекомендаций, выдвинутых на собраниях трудящихся, делегатами партийных конференций, в письмах рабочих, колхозников, хозяйственных руководителей, ученых и специалистов, представителей художественной интеллигенции. Место, которое партия отводит печати в ходе подготовки к своему очередному съезду, налагает на редакции серьезную ответственность. Речь идет прежде всего о том, чтобы обеспечить тщательный учет, анализ и обобщение поступающих писем. Ни одно пожелание, продиктованное заботой об успешном развитии страны в десятой пятилетке, об устранении недостатков и причин, их порождающих, ни один заслуживающий внимания вопрос, поднятый участниками обсуждения, не должны остаться без внимания. Дело не сводится лишь к публикации писем и откликов; следует оперативно направлять эти материалы на рассмотрение компетентных организаций и ведомств, добиваться принятия по каждому из них конкретных мер.

Вместе с тем нужно стремиться к увеличению информационной насыщенности, емкости газетных страниц, посвященных обсуждению. Следует совершенствовать формы подачи материалов, выделять суть предложений, добиваясь максимальной содержательности и точности, сжатости и выразительности публикаций. В центр внимания должны быть поставлены предложения и рекомендации о путях повышения эффективности производства, ускорения научно-технического прогресса и роста производительности труда, осуществления строгого режима экономии, улучшения качества работы.

От печати во многом зависит своевременная и действенная поддержка новаторских починов трудящихся, развивающих на предсъездовской вахте замечательные традиции массового социалистического соревнования. Горячий отклик во многих коллективах нашло, например, начинание передовых бригад завода имени Владимира Ильича, выступивших с призывом: «Пятилетке качества — рабочую гарантию!». Набирает размах патриотическое движение за принятие напряженных встречных планов на десятую пятилетку.

Наши успехи в экономической области неразрывно связаны с совершенствованием идеологической, воспитательной деятельности партии, марксистско-ленинской закалкой кадров, последовательным утверждением подлинно партийного, ленинского стиля работы. Партия ориентирует работников идеологического фронта на дальнейшее повышение эффективности всей их деятельности, ждет от журналистов глубокого и вдумчивого анализа возникающих проблем, усиления идейно-воспитательной роли прессы.

Итоги девятой пятилетки и перспективы развития страны в новом пятилетии — прекрасная основа для глубокой, убедительной пропаганды преимуществ и неиссякаемых творческих сил социалистического общества, советского образа жизни — преимуществ, особенно наглядных на фоне кризисных потрясений, лишений трудящихся в странах капитала. Находясь на переднем крае идеологической борьбы, советская печать призвана давать читателям конкретный материал для сопоставления коренных различий двух противоположных социальных систем и того положения, которое занимает в них человек труда. Важно придать таким материалам целенаправленный характер, убедительно показывать, что неуклонный рост народного благосостояния всегда был и будет высшей целью Коммунистической партии и Советского государства.

Важно, что на проходящих сейчас областных и краевых партийных конференциях уделяется большое внимание вопросам дальнейшего улучшения работы всех звеньев массовой информации и пропаганды. В испытанном, партийном руководстве и поддержке, в тесной связи с жизнью, активном участии в великой коммунистической стройке — сила советской печати.

(Передовая «ПРАВДЫ» за 9 января).

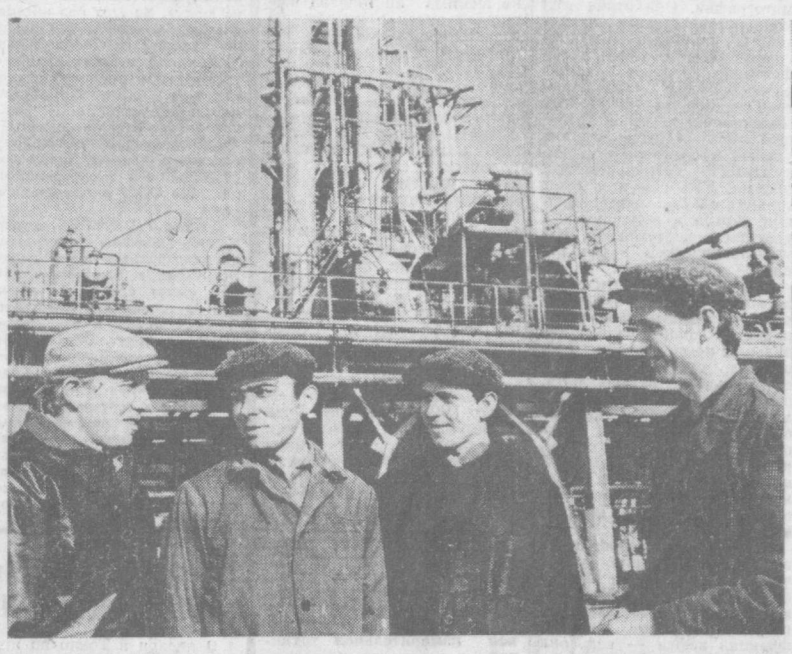

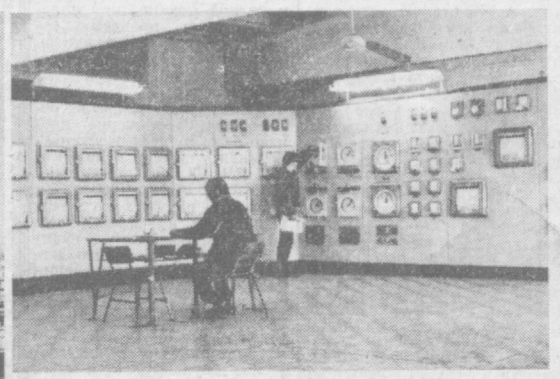

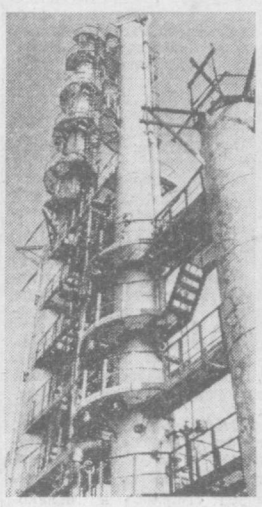

В передовой бригаде Ферганского нефтеперерабатывающего завода, работающей на крупнейшей в стране установке по производству парафина, трудится оператор А. Валиев. Он был инициатором почина четырех. От имени своих товарищей А. Валиев дал слово, что бригада выполнит двухмесячную программу первого года десятой пятилетки ко дню открытия XXV съезда КПСС, в день открытия съезда будет работать на сэкономленных реагентах и энергоресурсах. Коллектив бригады отлично поработал и в минувшем, завершающем году девятой пятилетки: только за 11 месяцев он внес в государственную копилку 236,6 тысячи рублей, сверх плана выработал продукции на сумму свыше 370 тысяч рублей. В десятой пятилетке, пятилетке эффективности и качества, члены бригады полны решимости добиться еще более высоких показателей. На снимках: вверху слева — оператор В. Л. Музыко, оператор А. Валиев, машинист технологических насосов В. С. Абоймов и старший оператор В. Ф. Кеплин. Справа — операторная установки по производству бензина. Внизу — общий вид установки по производству бензина.

Фото Л. ГУСЕИНОВА.

XXV съезду КПСС — ДОСТОЙНУЮ ВСТРЕЧУ

КАЖДОМУ РАБОЧЕМУ ДНЮ ДЕСЯТОЙ ПЯТИЛЕТКИ — ЧЕТКИЙ ТРУДОВОЙ РИТМ

ПЕРВЫЙ МИЛЛИАРД

Всего шесть суток потребовалось коллективу производственного объединения «Средазтрансгаза», чтобы передать на Урал и в европейскую часть СССР миллиард кубометров топлива. В прошлом году этот рубеж был достигнут днем позже.

Так повлияло на рост производительности трубопроводов развитие сети среднеазиатских газовых магистралей: прокладка новых трасс, переход на трубы большого диаметра, строительство новых компрессорных станций, освоение новых месторождений. Одна только туркменская «кладовая» газа — промысел Шатлык — сейчас ежесуточно дает в полтора раза больше продукции, чем в начале прошлого года.

Ко дню открытия XXV съезда КПСС коллектив «Средазтрансгаза» дал слово перекачать по магистральным газопроводам 150 миллионов кубометров газа сверх плана. Это примерно трехсуточная потребность в топливе промышленных районов Урала.

(УзТАГ).

ВДОХНОВЕННЫЙ ТРУД

39 тысяч тонн цемента, 210 тысяч плиток шифера, много извести, гипса и других материалов — всего на 1.800 тысяч рублей реализовали работники Кувасайского цементного комбината сверх пятилетнего плана, о выполнении которого они рапортовали еще 22 ноября. Стремясь достойно встретить XXV съезд КПСС и XIX съезд Компартии Узбекистана, кувасайцы взяли на себя новые, повышенные обязательства.

* * *

На месяц раньше срока завершив пятилетку, коллектив ордена Трудового Красного Знамени Бекабадского цементного комбината решил план января-февраля 1976 года выполнить ко дню открытия XXV съезда КПСС, выработать сверх задания первого года десятой пятилетки тысячу тонн цемента, много асбоцементных труб, шифера и другой продукции.

* * *

Труженики Ангренского керамического комбината выполнили пятилетку по реализации продукции еще в начале мая. Объем продукции, реализованной дополнительно к плану, достиг почти 11,5 миллиона рублей. Работники комбината готовы встретить XXV съезд КПСС новыми трудовыми победами.

* * *

Двухмесячное задание — ко дню открытия XXV съезда КПСС. Так решили труженики ахангаранского завода «Сантехлит». Для выполнения слова у коллектива есть все данные: пятилетку предприятие выполнило 3 октября, а годовой план — 2 декабря.

* * *

39 тысяч квадратных метров облицовочных плит из естественного камня выработали сверх пятилетнего плана труженики Газалкентского камнеобрабатывающего комбината. Пятилетка коллективом была выполнена в канун 30-летия Победы советского народа в Великой Отечественной войне. Сейчас на комбинате широко развернулось соревнование за достойную встречу XXV съезда КПСС.

(УзТАГ).

НАЧАЛИ МОНТАЖ

На Джаркурганском хлопкозаводе, который вступит в строй в первом году пятилетки, начат монтаж оборудования. Здесь устанавливаются специальные машины для переработки тонковолокнистого сырца — валичные джины. Они позволяют полностью сохранить высокие технологические качества «шелкового» волокна, отличающегося повышенной прочностью, тонкостью и длиной. Недаром тонковолокнистый хлопок идет на ткани особо высокого качества.

Сурхандарья дает две трети общего количества этой продукции, производимой в Узбекистане. Расширение выпуска тонкого волокна — главное направление развития хлопкоочистительной промышленности области в десятой пятилетке. Кроме Джаркурганского, сейчас возводится еще один валичный завод — в целинном Ленинюльском районе. А всего за пятилетку их планируется построить четыре. Это позволит увеличить поставки ценной продукции в два раза.

(УзТАГ).

Электромоторы со Знаком качества

Первую партию продукции в счет программы нового года отправил потребителям коллектив андижанского завода «Электродвигатель». Станкостроительные предприятия и механизированные животноводческие комплексы получат 150 электромоторов новейших типов, помеченных государственным Знаком качества.

Нынче «Электродвигатель» должен изготовить 145 тысяч таких моторов, причем почетный пятиугольник будет красоваться на 130 тысячах. Это значит, что производство продукции высших марок увеличится в 2,3 раза по сравнению с прошлым годом и составит 90 процентов всех изделий завода. Сейчас здесь сооружается новый корпус, в котором будет установлено современное оборудование производства ГДР. С вводом новых автоматических линий, который намечен на конец десятой пятилетки, станет возможным выпускать со Знаком качества все андижанские электромоторы.

(УзТАГ).

НАИВЫСШИЙ РЕЗУЛЬТАТ

ТУРТКУЛЬ. (Соб. корр.). Победным рапортом завершила минувший год доярка колхоза «Коммунизм», кавалер ордена Ленина Айша Шамсутдинова. Она выполнила личное обязательство в честь XXV съезда КПСС, надоив за год от каждой из 23 закрепленных за ней коров 5.200 килограммов молока. Это наивысший результат за всю историю животноводства в Каракалпакии.

Одновременно в колхозе достигнут и второй рекордный для автономной республики показатель: средний годовой надой на корову составил 3.000 килограммов.

ТОЛЬКО С ВЫСОКОЙ ГАРАНТИЕЙ

Гарантийные талоны на двадцать — двадцать пять отремонтированных тракторов выдают ежедневно мастерские Ферганского объединения «Узсельхозтехники». Практически вся техника, которая выходит из ворот ремонтных предприятий, отмечена своего рода знаком качества.

К выходу в поле уже готово около десяти тысяч тракторов различных марок, 80 процентов всего тракторного парка. Темпы ремонта значительно выше, чем в прошлом году. Это обусловлено в первую очередь использованием передовой технологии ремонта.

Механизаторы Ферганы дали слово завершить подготовку всей посевной техники досрочно — ко дню открытия XXV съезда КПСС.

(УзТАГ).

ПРИМЕР ПЕРЕДОВИКОВ

За минувшую пятилетку Алмалыкское управление объединения «Узтрансспецстрой» выполнило строительно-монтажных работ на 18,1 миллиона рублей. Производительность труда каждого работающего выросла по сравнению с 1970 годом на 21,2 процента. Прибыль от снижения себестоимости строительно-монтажных работ составила 1.950 тысяч рублей.

Это хорошая основа для достижения новых успехов. Каждый рабочий стремится внести весомый вклад в предсъездовское социалистическое соревнование. Техническое совершенствование производства, сплоченность коллектива все полнее раскрывают свою силу. Бригады А. Байназарова, М. Вильданова, И. Сайфутдинова завоевали звание коллективов коммунистического труда. На них равняются все труженики.

Ж. НЕТАЛИЕВ.
Начальник планового отдела.

ЗЕМЛИ ПРОМЫТЫ

ДИМИТРОВО. (Соб. корр.). Деятельно готовятся к весне земледельцы Баяутского района. В хозяйствах своевременно подняли зябь, а сейчас закончили и промывочные поливы. Опреснение почвы проведено на 19.200 гектарах. Особенно хорошо провели промывку колхозы «Ленинизм», имени Ленина, «Коммунизм», совхоз имени Руцкого.

ПО СТРАНЕ СОВЕТОВ

РСФСР

● НА ПРОЕКТНУЮ МОЩНОСТЬ — ДОСРОЧНО

Коллектив Алтайского тракторного завода имени Калинина на год раньше срока вывел на проектную отметку мощности по выпуску трелевочных тракторов марки ТТ-4. Это достигнуто за счет досрочного монтажа высокопроизводительного оборудования, ввода в действие специализированного производства по изготовлению рам для тракторов и цеха мелких серий.

Новые 110-сильные лесные богатыри, выпускаемые заводом, — самые мощные в стране. Эта машина маневренна, высокопроизводительна и надежна в работе.

УКРАИНА

● ЛУЧШИЙ ПРОЕКТ ВУЗА

Харьковские архитекторы стали победителями международного конкурса, проводившегося в Болгарии. Их проект строительства института пищевой промышленности в городе Пловдиве признан лучшим.

Комплекс нового вуза разместится на живописных берегах реки Марицы, соединенных специальным мостом. При этом он сохранит архитектурную целостность. В вузовском городке предусмотрены все условия для учебы и отдыха пяти тысяч студентов.

Архитекторы харьковского института «Гипровуз» выполнили для Болгарии уже три проекта. Скоро в братскую страну будут отправлены рабочие чертежи для сооружения в Пловдиве университета и сельскохозяйственного института.

БЕЛОРУССИЯ

● ТЕЛЕВИЗОРЫ В ПТИЧНИКАХ

Промышленное телевидение введено на Минской птицефабрике имени Крупской. Этим завершена автоматизация производства. Теперь всеми процессами — кормлением и поением птицы, поддержанием светового и температурного режимов — управляет оператор с пульта.

Куры-несушки переведены с напольного на клеточное содержание. Вдвое увеличилась вместимость птичников. Сухое кормление позволило установить единый рацион.

Объединение, головным предприятием которого является эта фабрика, более чем на год раньше срока завершило пятилетнее задание и взяло уверенный темп с самого начала новой пятилетки.

ЛИТВА

● КОНВЕЙЕР КОРМОВ

Первые агрегаты для кормоприготовительных цехов колхозов и совхозов выпустил завод топливной аппаратуры имени 50-летия СССР в Вильнюсе. Новая установка автоматизирована и обслуживается одним оператором. За час на ней можно изготовить 350 килограммов карбамидного концентрата — ценной добавки к кормам, значительно увеличивающей продуктивность животных.

(ТАСС).

ПО СТРАНЕ СОВЕТОВ

БЕСЕДА С РУКОВОДЯЩИМИ РАБОТНИКАМИ ХАБАРОВСКОГО КРАЯ

Член Политбюро ЦК КПСС, министр иностранных дел СССР А. А. Громыко сделал остановку в Хабаровске по пути в Японию, куда он направляется с официальным визитом.

9 января состоялась беседа с руководящими работниками Хабаровского края. Первый секретарь Хабаровского крайкома КПСС А. К. Черный информировал об успехах трудящихся Хабаровского края в выполнении планов девятой пятилетки и о подготовке коммунистов к XXV съезду КПСС, который вся краевая партийная организация встречает новыми трудовыми достижениями.

Тов. А. А. Громыко передал членам бюро Хабаровского крайкома КПСС, партийному активу, всем труженикам края привет и наилучшие пожелания от Генерального секретаря ЦК КПСС Л. И. Брежнева, других членов Политбюро ЦК КПСС, их высокую оценку достижений трудящихся края.

(ТАСС).

ПАРТИЙНЫЕ КОНФЕРЕНЦИИ

ТАШКЕНТ

Зал заседаний Ташкентского обкома и горкома партии 9 января заполнили посланцы партийных организаций столицы республики. Здесь начала свою работу XXI городская партийная конференция.

С отчетным докладом городского комитета Компартии Узбекистана выступил первый секретарь горкома А. А. Ходжаев.

В работе конференции принимают участие кандидат в члены Политбюро ЦК КПСС, первый секретарь ЦК Компартии Узбекистана Ш. Р. Рашидов, члены и кандидаты в члены Бюро ЦК Компартии Узбекистана С. Е. Белоножко, В. Г. Ломоносов, М. М. Мусаханов, А. У. Салимов, Г. М. Орлов, С. У. Султанова.

ГУЛИСТАН

9 января в Гулистане открылась VII Сырдарьинская областная партийная конференция. С отчетным докладом областного комитета партии выступил первый секретарь обкома В. А. Хайдуров.

В конференции принимает участие секретарь ЦК Компартии Узбекистана И. Г. Анисимкин.

ДЖИЗАК

9 января в Джизаке начала работу вторая областная партийная конференция. С отчетным докладом обкома партии выступил первый секретарь обкома С. М. Таиров.

В конференции принимает участие член Бюро ЦК Компартии Узбекистана, первый заместитель Председателя Совета Министров Узбекской ССР Т. Н. Осетров.

(УзТАГ).

АВИАТОРЫ: ОТВЕТИМ УДАРНЫМ ТРУДОМ

9 января в Ташкенте состоялся митинг, посвященный поздравлению Центрального Комитета Компартии Узбекистана и Совета Министров Узбекской ССР, направленному коллективам рабочих, инженерно-технических работников и служащих, партийным, профсоюзным и комсомольским организациям гражданской авиации республики.

Текст поздравления огласил заместитель Председателя Совета Министров Узбекской ССР М. Т. Турсунов. Он тепло поздравил собравшихся с большой трудовой победой — успешным выполнением плана девятой пятилетки и принятых социалистических обязательств. С 1971 года общий объем перевозок увеличился более чем в полтора раза. Услугами авиации республики воспользовались 18 миллионов пассажиров, крылатым транспортом перевезено более 200 тысяч тонн почты и важных народнохозяйственных грузов. Неоценима помощь, оказанная авиаторами труженикам сельского хозяйства. Обработав около 27 миллионов гектаров полей, они содействовали получению высоких урожаев хлопка и других культур. Это стало возможным благодаря самоотверженному труду рабочих пилотов и штурманов, инженеров и техников, всего коллектива управления. И сейчас, на трудовой вахте в честь XXV съезда КПСС, авиаработники трудятся с подъемом, стараясь приумножить достигнутые успехи.

В своих выступлениях командир корабля «ИЛ-18» Герой Социалистического Труда В. А. Дронов, командир комсомольско-молодежного звена самолетов «АН-2» тт. Дусмухамедов, начальник авиационно-технической базы Ташкентского авиапредприятия Л. И. Логунов, начальник Узбекского управления гражданской авиации А. Ю. Газиназаров поблагодарили партию и правительство республики за высокую оценку их труда. Авиаторы дали слово, что будут еще настойчивее бороться за повышение эффективности работы воздушного транспорта за широкое применение авиации в народном хозяйстве, сделают все, чтобы достойно встретить XXV съезд КПСС, выполнить все предначертания партии.

Участники митинга единодушно приняли приветственное письмо в адрес ЦК Компартии Узбекистана и Совета Министров Узбекской ССР.

(УзТАГ).

ДЕСЯТАЯ ПЯТИЛЕТКА

Обсуждаем проект ЦК КПСС к XXV съезду партии «Основные направления развития народного хозяйства СССР на 1976—1980 годы»

УМНОЖАТЬ СТАДА ОВЕЦ В ПУСТЫНЯХ

ОБЕСПЕЧИТЬ БОЛЕЕ УСКОРЕННОЕ РАЗВИТИЕ ОВЦЕВОДСТВА, УВЕЛИЧИТЬ ПРОИЗВОДСТВО ШЕРСТИ И КАРАКУЛЯ.

Из проекта ЦК КПСС к XXV съезду.

В ЭТИ дни в отделах и лабораториях Всесоюзного научно-исследовательского института каракулеводства обсуждается проект ЦК КПСС к XXV съезду партии. Большое внимание в этом важном документе уделяется развитию животноводства в пустынях республик Средней Азии и Казахстана. Подчеркивается необходимость дальнейшего повышения эффективности использования обширных природных ресурсов пустынных и полупустынных районов.

Каракулеводческие хозяйства достигли значительных успехов в специализации и концентрации производства, в росте поголовья стада, в совершенствовании породных и продуктивных качеств скота. Советский каракуль занял прочное место в экспорте.

Наша республика по праву считается базой племенного каракулеводства. Разработанная институтом система организации племенной работы способствовала совершенствованию породы, что позволяет организовать производство ценного, оригинального и разнообразного по смушковым типам и окраскам каракуля.

Восемь госплемзаводов, расположенных в различных природных зонах республики, специализированы на разведении черных, серых и овец сур, и ежегодно реализуют хозяйствам около 30—33 тысяч племенного молодняка. И в 1974 году выход каракуля первых сортов в республике доведен до 90,2 процента.

Что же касается четкой специализации хозяйств для разведения овец различных окрасок и смушковых типов, то тут еще необходимо много поработать. Производство наиболее ходового черного каракуля в общем объеме надо довести до 75 процентов. А сура и серого, вместе взятых, до 25 процентов. Однако это пропорция пока что не выдерживается.

Одной из важных задач советской науки, как указывается в проекте ЦК КПСС, является разработка теории и методов генетики для создания новых высокопродуктивных пород животных. Разработка же эффективных приемов в селекционно-племенной работе немыслима без глубокого биолого-генетического изучения теории, методов отбора и подбора применительно к различным природно-экологическим зонам разведения каракульских овец. Эти исследования должны проводиться в экспериментальных отарах, оснащенных современным оборудованием, приборами. К сожалению, эти работы по старинке ведутся сейчас в основном в производственных отарах, а это не дает большого эффекта.

Трудно переоценить значение прочной кормовой базы для дальнейшего развития каракулеводства. Каракульская овца — пастбищное животное. Пастбищный корм в общем балансе кормов составляет до 90 процентов. Между тем урожайность трав в пустынях и полупустынях крайне неустойчива. В неурожайные годы кормовые запасы снижают в 3—5 раз. А это в свою очередь приводит к снижению продуктивности и качества продукции, а зачастую и к потере какой-то части поголовья.

Вопрос чрезвычайно сложен. И все же ученые института внедрили достаточно надежные методы реконструкции пастбищ. Создание, скажем, защитных полос из черного саксаула, помимо повышения продуктивности пастбищ на 25—30 процентов, ведет и к смягчению суровых климатических условий, улучшает режим увлажнения в межполосных пространствах, благоприятствует развитию растительности.

С целью создания долголетних культурных пастбищ ученые института испытали свыше 500 различных видов и экотипов пустынных кормовых растений. Исключительно засухоустойчивыми, высокоурожайными и питательными, с хорошей способностью переносить интенсивный выпас оказались изень, чогон, кейреук.

Задача ясна: для высокопродуктивных сенокосов и пастбищ надо интенсивно создавать саксауловые полосы, сеять изень, чогон, кейреук и другие степные травы. Таким образом, в десятой пятилетке общую улучшенную площадь следует довести минимум до 2,5 миллиона гектаров. Чтобы успешно решить эту задачу, необходимо в большом объеме снабжать каракулеводческие хозяйства нужной техникой. Пока ее не хватает.

Чтобы зримо представить, каким будет каракулеводство через 5—10 лет, достаточно заглянуть в госплемзавод «Карнаб» и ознакомиться с участково-загонной системой содержания овец. Создание укрупненных чабанских бригад, работающих в участково-загонной системе, резко повысит производительность труда и эффективность каракулеводства. Вот уже четыре года в «Карнабе» успешно действует загонная система. Хозяйство производит высокопитательные гранулированные корма.

А как новое шагнуло в другие хозяйства? По республике в загонной системе огороженных пастбищ всего 50 тысяч гектаров. Цифра не ахти какая высокая. Почему прогрессивное так медленно внедряется в производство? Причин немало. Это и нерасторопность руководителей хозяйств, и недостаточная мобильность строителей, и нехватка техники, оборудования, стройматериалов. Надо добиться, чтобы в десятой пятилетке площадь огороженных пастбищ в участково-загонной системе возросла по меньшей мере в четыре с половиной-пять раз.

Заготовка страховых запасов грубых кормов, их переработка и раздача — самые трудоемкие процессы. Борьба с потерями их питательности имеет первостепенное значение. Затраты на выполнение этих операций составляют 30—40 процентов всех затрат. Однако грубые корма, даже в измельченном виде, поедаются животными лишь наполовину.

Разработка прогрессивной технологии заготовки грубых кормов и переход к производству полнорационных гранул, осуществляемые учеными института в госплемзаводе «Карнаб», получили высокую оценку. Гранулированные корма питательны, удобны при хранении и транспортировке. Они открыли путь к полной механизации и автоматизации процессов откорма овец. Желательно, чтобы промышленность резко увеличила производство грануляторов.

Ускоренное развитие овцеводства, увеличение производства шерсти и каракуля, как указано в проекте ЦК КПСС, требуют как повышения эффективности и качества научных исследований, так и дальнейшего совершенствования форм связи науки с производством, ускоренного внедрения научных достижений в народное хозяйство. Между тем внедрение уже разработанных и апробированных эффективных рекомендаций у нас осуществляется пока медленно. Многие каракулеводческие хозяйства республики не выполнили планов улучшения пустынных и полупустынных пастбищ. Значительные средства, ассигнованные каракулеводческим совхозам «Каракум», «Мубарек», «Нишан», «Газган» и ряду других на создание культурных огороженных пастбищ пока не дали полной отдачи. Порой грубо нарушается структура стада. Во многих хозяйствах удельный вес маточного поголовья не превышает 60—65 процентов. Словом, желаемой эффективности производство может достигнуть только в тесной связи с наукой.

Проект ЦК КПСС вдохновляет нас, ученых, на творческий поиск. И мы будем искать новые пути повышения эффективности пустынного животноводства и улучшения качества производимой им продукции.

З. ШАМСУТДИНОВ, заместитель директора ВНИИ каракулеводства, доктор биологических наук; М. КОШЕВОЙ, заведующий отделом селекции и племенного дела, профессор; К. НИЯЗОВ, заведующий отделом экономики, кандидат экономических наук; Р. ВАЛИЕВ, заведующий отделом разведения и генетики, кандидат сельскохозяйственных наук.

ЭФФЕКТИВНО, НАДЕЖНО

ПРЕДУСМОТРЕТЬ ПОВЫШЕНИЕ ТОЧНОСТИ И НАДЕЖНОСТИ ПРИБОРОВ, ИСПОЛЬЗУЕМЫХ В ПРОЦЕССЕ ПРОИЗВОДСТВА, УЧЕТА И КОНТРОЛЯ ЗА КАЧЕСТВОМ ПРОДУКЦИИ.

Из проекта ЦК КПСС к XXV съезду.

В ПОСЛЕДНИЕ годы в практику исследований и аналитического контроля прочно вошла газовая хроматография. Она отличается универсальностью и простотой. С помощью хроматографов быстро, точно и эффективно решают самые разнообразные аналитические задачи. За разработку отечественных хроматографов типа «Цвет» группе ученых и специалистов присуждена Государственная премия. Уже сам этот факт говорит об огромном внимании партии и государства к новейшим достижениям научно-технической революции.

Типовые автоматические хроматографы с автоматической регистрацией, измеряющие концентрации отдельных компонентов в сложнейших смесях, позволяют оптимальнее регулировать, полнее автоматизировать многие химические процессы на промышленных предприятиях. Опыт их применения подробно рассмотрен на второй Всесоюзной научно-технической конференции, состоявшейся недавно в Андижане.

Успешно применяют газовую хроматографию химические предприятия Ферганы. На нефтеперерабатывающем заводе «цветопись» незаменима при анализе фракций нефти — ведь она состоит более чем из шестиста различных веществ. Такое количество слагаемых «черного золота» выявлено именно с помощью нового метода. На химическом заводе фурановых соединений хроматография дает возможность строго контролировать чистоту фурфурола и фурилового спирта.

Большую роль играет метод газовой хроматографии в работе центральной заводской лаборатории завода химического волокна. В последние годы у нас разработан ряд новых методик анализа при определении влаги в ацетоне-ректификате, а также содержания самого ацетона в рекуперате. Применение их позволило сократить время проведения анализов и существенно поднять их точность. Последняя разработка — методика анализа ацетоновой воздушной смеси в производстве ацетатного волокна. Она позволяет проконтролировать правильность технологического процесса получения волокна, оценить эффективность регенерации ацетона, выявить степень загрязнения воздушного бассейна, количество ацетона в воздухе рабочих помещений. Анализы, которые мы проводим на отечественном приборе «Цвет-4», отнимают времени почти на 80 процентов меньше, чем при старом методе — весовом. Последний был к тому же менее точным, так как зависел от ряда причин, например, метеорологических условий.

Сейчас лаборатория получила новый прибор — «Цвет-100», имеющий Знак качества. Его применение, вне сомнения, даст предприятию большую выгоду.

Хроматография дело еще новое, но перспективное. Использование современных приборов зависит и от того, кто с ними работает. И думается, что в проекте ЦК КПСС к XXV съезду **следует указать на необходимость улучшить подготовку специалистов для работы с новой измерительной техникой.**

Л. КОЖЕВНИКОВА. Руководитель сектора центральной лаборатории Ферганского завода химического волокна.

Денауский район.

В десятой пятилетке дальнейшее развитие получит черная металлургия. В 1980 году в стране намечено выплавить 160—170 миллионов тонн стали, получить 115—120 миллионов тонн проката.

ПРЕДЛАГАЮ

УЗАКОНИТЬ ДВА УРОЖАЯ

В НАШЕМ колхозе с большим одобрением встретили проект ЦК КПСС к XXV съезду партии. Особенно нас радует, что в нем подчеркивается важность развития орошаемого земледелия, бережного и рационального использования поливной пашни.

Но давайте зададим себе вопрос: а всегда ли мы по-хозяйски, с большой отдачей используем поливные земли, которые не зря у нас называют золотым фондом?

Нет! Почвенно-климатические условия республики в большинстве зон позволяют получать за сезон по два, а то и по три урожая зерна, овощей, кормовых. Почти в каждом районе имеется опыт выращивания совмещенных, повторных и промежуточных культур. Но почему он применяется еще только в немногих хозяйствах?

Считаю, что назрела необходимость **в каждом колхозе и совхозе, исходя из конкретных условий, узаконивать выращивание двух урожаев за сезон государственными планами.** Это повысит ответственность специалистов, руководителей хозяйств за бережное использование земли.

У. ЕРОВА. Бригадир комсомольско-молодежной кукурузоводческой бригады колхоза имени Калинина.

Денауский район.

НАХОДКА В АРХИВЕ

Новые страницы истории первой народной революции

СРЕДИ документов партийного архива Института истории партии при ЦК КП Узбекистана обнаружен документ о революционных событиях 1905 — 1907 гг. в Ташкенте. Это протоколы осмотра судебными следователями Ташкентского окружного суда дома-дачи Подливахиной. Документы свидетельствуют, что в 1906 году видные социал-демократы Кирилл Литвишко, Андрей Линяев и Яков Бабак проживали на даче Подливахиной, которая находилась в четырех верстах от города по Верхне-Никольской дороге. Дача — один жилой дом, состоящий из трех смежных комнат. Первую занимал Бабак, а смежную — Литвишко. Между двумя комнатами внутреннего сообщения внешне не было. Из комнаты Литвишко в третье помещение был проход без двери, забитый войлоком.

При осмотре дачи полицейские нашли деревянную доску квадратной формы и валик для прокатки, ящики, наполненные шрифтом, две стопы бумаги, бутылку со скипидаром, кроме того, нашли книгу, брошюры, прокламации, рукописи.

Как утверждают материалы, на даче располагалась первая в Ташкенте подпольная социал-демократическая типография. Организаторами ее были В. Д. Корнюшин и К. Литвишко. Кирилл Литвишко по кличке Кум был столяром на железной дороге и вел революционную работу.

В материалах подробного осмотра значится паспорт на имя Кирилла Даниловича Литвишко, выданный 28 декабря 1904 года Великобучковским правлением, крестьянину села Дубовых гряд Великобучковской волости Константиноградского уезда Полтавской губернии. За революционную деятельность в первые годы буржуазной демократической революции Литвишко был сослан в Туркестан.

В типографии, созданной им, печатались подпольная газета «Солдатский листок «Правда». Доказательством является сверток, завернутый в лист белой бумаги с надписью «Корреспонденции», где имелось 11 рукописей, статей и заметок с изложением эпизодов из солдатского быта с выражением недовольства существующим режимом. В другом свертке находилось 38 номеров подпольной газеты «Солдатский листок «Правда», органа военно-революционной организации при Ташкентской группе РСДРП. Под грифом газеты напечатано крупным шрифтом: «Российская социал-демократическая рабочая партия» и мелким шрифтом: «Пролетарии всех стран, соединяйтесь!».

Кроме этого, полиция захватила материалы первой Туркестанской конференции в объеме 63 печатных листов, где дается общий исторический обзор деятельности социал-демократов за Каспием, рассказывается о конференции шести местных организаций РСДРП, обсуждавших организационные вопросы, излагается программа и тактика профессиональных союзов, говорится о пропаганде и агитации как среди рабочих, так и военнослужащих, о постановке работы среди туземного населения, о необходимости совместных выступлений рабочих и солдат.

Среди этих материалов — постановление конференции, в котором, в частности, отмечается:

«Объединить деятельность всех партийных организаций Туркестанского края, вступать в сношения с общепартийными центрами, согласовать работы...». «Отныне все прокламации общего характера будут выпускаться Союзным Комитетом, местные организации будут издавать прокламации преимущественно на местные темы». «Орган Ташкентской группы «Рабочий», согласно постановлению конференции, становится органом Союза Туркестанских организаций РСДРП, «Солдатский листок «Правда» превращается в газету всех военно-революционных организаций Туркестанского края».

Кроме этого, среди материалов найдены прокламации, озаглавленные: «Дикий суд палачей», «Пролетарский праздник», а также два номера «Известий» — издания объединенного Центрального Комитета Российской социал-демократической рабочей партии — № 1 от 7 февраля 1906 года и № 2 от 20 марта 1906 года.

Ценная находка обогащает наши знания о первой народной революции, показывает умелую работу революционеров, многогранную деятельность партии в дни подготовки революции.

Э. ХАИТБАЕВ. Заместитель директора Института истории партии при ЦК КП Узбекистана, кандидат исторических наук, доцент.

НОВОСТИ ПЛАНЕТЫ

СООБЩАЮТ КОРРЕСПОНДЕНТЫ ТАСС

ИНФОРМАЦИЯ ЗА 8 И 9 ЯНВАРЯ

НА ПРОЧНОМ ФУНДАМЕНТЕ

ПРОЕКТ ЦК КПСС К XXV СЪЕЗДУ ПАРТИИ «ОСНОВНЫЕ НАПРАВЛЕНИЯ РАЗВИТИЯ НАРОДНОГО ХОЗЯЙСТВА СССР НА 1976—1980 ГОДЫ» ПРОДОЛЖАЕТ ВЫЗЫВАТЬ БОЛЬШОЙ ИНТЕРЕС ЗА РУБЕЖОМ. ПОДЧЕРКИВАЕТСЯ, ЧТО, ОПРЕДЕЛЯЯ НОВЫЕ РУБЕЖИ В КОММУНИСТИЧЕСКОМ СТРОИТЕЛЬСТВЕ, ПАРТИЯ ИСХОДИТ ИЗ РЕАЛЬНЫХ ПОТРЕБНОСТЕЙ ДАЛЬНЕЙШЕГО РАЗВИТИЯ СОЦИАЛИСТИЧЕСКОЙ ЭКОНОМИКИ И РЕШЕНИЯ СОЦИАЛЬНЫХ И КУЛЬТУРНЫХ ЗАДАЧ, ОПИРАЯСЬ НА ПРОЧНЫЙ ФУНДАМЕНТ ДОСТИГНУТЫХ УСПЕХОВ. ОТМЕЧАЕТСЯ ГЛУБОКО НАУЧНЫЙ ПОДХОД К ОПРЕДЕЛЕНИЮ МАСШТАБОВ И ГЛАВНЫХ НАПРАВЛЕНИЙ РАЗВИТИЯ СТРАНЫ, К ВЫРАБОТКЕ ПУТЕЙ И МЕТОДОВ ОСУЩЕСТВЛЕНИЯ НАМЕЧЕННЫХ ПЛАНОВ.

ВАРШАВА. Проект ЦК КПСС к съезду партии оказался в центре внимания всего мира, констатирует польская «Трибуна люду». На этот раз интерес оказался большим, чем когда-либо, пишет газета, поскольку XXV съезд будет особенно знаменательным. Внимательное изучение проекта предсъездовского документа ЦК КПСС позволяет сделать вывод о продолжении и дальнейшем совершенствовании концепции социально-экономического развития СССР в предстоящие годы.

Документ ЦК КПСС, содержащий контуры программы народнохозяйственного развития СССР в ближайшие пять лет, имеет огромное значение не только для Советского Союза, пишет в заключение «Трибуна люду». Обобщая богатый опыт коммунистического строительства в Стране Советов, синтезируя и приспосабливая его к современной действительности, документ имеет универсальный характер, является важным вкладом советских коммунистов в развитие теории и практики социализма, обогащает их прочным новаторским опытом. Всенародное обсуждение этого документа, а затем и XXV съезд КПСС сделают этот вклад еще более значительным.

ПРАГА. Проект ЦК КПСС определяет основные линии социального, экономического и культурного развития, опирающегося на последовательное повышение эффективности и качества, соединяет перспективы экономического подъема и повышение жизненного уровня народа с внедрением научно-технических достижений, использованием международной социалистической интеграции, пишет в газете «Руде право» заместитель министра строительства и техники Чешской Социалистической Республики Л. Ржига. Основой подъема эффективности и качества, отмечает автор, является полное использование научно-технического прогресса, органическое соединение возможностей научно-технической революции с преимуществами социалистической экономической системы.

СОФИЯ. «В борьбе за более светлый завтрашний день у народов есть своя опора, надежда и пример, — пишет еженедельник «Поглед». — Это единство действий социалистического сообщества — авангарда мирового прогресса и основы всего антиимпериалистического фронта; это единство и сплоченность братских коммунистических и рабочих партий; это родина Ленина, без которой мы не можем представить себе самого прекрасного в жизни народов».

ДЕЛИ. Все друзья Советского Союза рассматривают проект ЦК КПСС к XXV съезду партии как важный документ, свидетельствующий о стабильности и неуклонном поступательном движении советской экономики, заявил министр финансов индийского штата Пенджаб Ханс Шарма.

БЕРЛИН

ДРУЖЕСКАЯ ВСТРЕЧА

Первый секретарь ЦК СЕПГ, Председатель Национального совета обороны ГДР Э. Хонеккер принял находящегося в Берлине члена Политбюро ЦК КПСС, министра обороны СССР, Маршала Советского Союза А. А. Гречко. Между ними состоялась дружеская беседа.

МАДРИД

СОЛИДАРНОСТЬ С БАСТУЮЩИМИ

ПРОДОЛЖАЕТСЯ ЗАБАСТОВКА ЧЕТЫРЕХ ТЫСЯЧ РАБОЧИХ МАДРИДСКОГО МЕТРОПОЛИТЕНА. ОНИ ТРЕБУЮТ УЛУЧШЕНИЯ УСЛОВИЙ ТРУДА, ПОВЫШЕНИЯ ЗАРАБОТНОЙ ПЛАТЫ И ПРЕДОСТАВЛЕНИЯ ПРАВА НА СОЗДАНИЕ ПРОФСОЮЗНЫХ ОРГАНИЗАЦИЙ. НЕСМОТРЯ НА УСИЛИВАЮЩИЕСЯ НАЖИМ СО СТОРОНЫ ВЛАСТЕЙ, ДВИЖЕНИЕ ВОССТАНОВЛЕНО ТОЛЬКО НА ОДНОЙ ЛИНИИ, ДЛЯ ОБСЛУЖИВАНИЯ КОТОРОЙ НАПРАВЛЕНЫ ВОЕННЫЕ СПЕЦИАЛИСТЫ.

По всей стране ширится движение солидарности с бастующими. Более 16.000 рабочих одной из крупнейших в Мадриде компаний «Стандарт-ИТТ» объявили забастовку в поддержку требований, выдвинутых рабочими метрополитена. К ним присоединились рабочие таких крупных компаний, как «Сименс индустриа электрика», Конструксионес аэронаутикас, «Кельвинейтор», и других. Около 3.000 рабочих компаний «Крайслер-Эспанья» и ряда других провели демонстрацию, на подавление которой власти бросили полицейские подразделения. Однако сразу же после разгона этой манифестации на улицы вышли 1.500 рабочих компании «Хенераль Рикардос», которые блокировали один из мадридских мостов. Против них также была брошена вооруженная полиция, которая применила слезоточивый газ и резиновые пули.

ТОКИО

Прибытие министра иностранных дел СССР в Японию

9 января в Токио по приглашению правительства Японии с официальным визитом прибыл член Политбюро ЦК КПСС, министр иностранных дел СССР А. А. Громыко. На аэродроме Ханэда, украшенном государственными флагами СССР и Японии, его встречали министр иностранных дел Японии К. Миядзава, посол Японии в СССР А. Сигемицу, посол СССР в Японии О. А. Трояновский, главы дипломатических представительств социалистических стран, аккредитованные в Токио.

ВОЗОБНОВЛЕНИЕ ПЕРЕГОВОРОВ В ЖЕНЕВЕ

По взаимной договоренности переговоры между делегациями СССР и США по ограничению стратегических вооружений будут возобновлены в Женеве 28 января.

ОТТАВА

XXV СЪЕЗД КПСС — СОБЫТИЕ ОГРОМНОГО ЗНАЧЕНИЯ

Прогрессивная общественность Канады с большим интересом ожидает XXV съезд Коммунистической партии Советского Союза, расценивая это событие как важную веху в истории человечества, заявил генеральный секретарь Коммунистической партии Канады У. Каштан.

Канадские коммунисты, сказал он в беседе с корреспондентом ТАСС, считают, что XXV съезд КПСС явится демонстрацией огромных преимуществ социализма над капитализмом, событием, имеющим важное значение для судеб всех народов мира, новым крупным вкладом в дело дальнейшей разрядки международной напряженности, укрепления всеобщего мира и безопасности.

У. Каштан отметил, что все большее число канадцев выступает за последовательное проведение Канадой политики разрядки, за развитие всестороннего сотрудничества с Советским Союзом. Он напомнил, что в минувшем году произошли важные события в области канадо-советских отношений. Премьер-министр Канады П. Э. Трюдо встречался в Хельсинки на Совещании по безопасности и сотрудничеству в Европе с Генеральным секретарем ЦК КПСС Л. И. Брежневым.

Имели место важные переговоры о расширении торгово-экономического сотрудничества между двумя странами. Есть все основания ожидать, подчеркнул У. Каштан, что всестороннее взаимовыгодное сотрудничество между Канадой и Советским Союзом получит дальнейшее развитие в 1976 году в интересах народов обеих стран.

ПЕКИН

Кончина Чжоу Энь-лая

В Пекине официально объявлено, что заместитель Председателя ЦК КПК, премьер Государственного совета КНР Чжоу Энь-лай скончался от рака на 78 году жизни.

ЛИССАБОН

КОММУНИСТЫ ЗА СВОБОДНЫЕ И ДЕМОКРАТИЧЕСКИЕ ВЫБОРЫ

В связи с решением 6-го временного правительства о проведении до 25 апреля с. г. выборов в законодательное собрание политкомиссия ЦК Португальской коммунистической партии опубликовала заявление, в котором высказывается за проведение в стране подлинно свободных и демократических выборов.

ПКП, говорится в заявлении, безоговорочно выступает за установление в Португалии демократического строя, избранного самим народом, за сформирование представительных органов демократического государства, и поэтому партия поддерживает проведение в возможно более короткие сроки выборов депутатов в законодательное собрание, которому принадлежало бы право осуществлять государственную власть, издавать основные законы, контролировать деятельность правительства.

ПКП призывает также гарантировать всем гражданам право пользования демократическими свободами. Только при выполнении этого условия будущие выборы смогут быть действительно свободными и демократическими, заявляет она. В заявлении указывается, что в настоящий момент это условие не соблюдается во многих районах страны, как, например, на Азорских островах, где по приказу военных властей закрыты помещения местных организаций ПКП, видные активисты компартии и другие антифашисты высланы на континент.

ЦРУ оказывает большую помощь расистскому режиму ЮАР в захватнической войне против Народной Республики Ангола. (Из газет).

Международные бандиты у ангольского «огорода». Рис. Н. ЛЕУШИНА.

КРАТКИЕ СООБЩЕНИЯ

▲ **В болгарском городе Плевен будет создан мемориальный комплекс «Плевенская эпопея». В его состав войдут существующие памятники русским воинам — освободителям болгарского народа от турецкого ига, а также ряд новых мемориально-архитектурных объектов.**

▲ Генеральный секретарь Всемирного Совета Мира Ромеш Чандра обратился ко всем национальным организациям борцов за мир с призывом усилить борьбу за мир и справедливость на Ближнем Востоке.

▲ **Закончился двухдневный официальный визит министра иностранных дел ГДР Оскара Фишера во Францию, где он вел переговоры с министром иностранных дел Франции Ж. Сованьяргом.**

▲ **В Аддис-Абебе закончила работу внеочередная сессия Совета Министров Организации африканского единства. Ее участники приняли решение о включении в повестку дня чрезвычайной ассамблеи глав государств и правительств ОАЕ, которая откроется 10 января в столице Эфиопии, одного вопроса — о положении в Анголе.**

▲ **Радио Луанды сообщило, что зенитчики МПЛА сбили на Южном фронте самолет ВВС ЮАР, на борту которого находились бригадный генерал и пять военнослужащих южноафриканской регулярной армии, о гибели которых на территории НРА было объявлено в Претории 6 января.**

Заявление ТАСС

Некоторые информационные агентства и органы западной печати распространяют сообщения о якобы специальных «передвижениях около берегов Анголы» советских военных кораблей с ракетами и десантными частями на борту.

ТАСС уполномочен заявить:

Все эти сообщения западных агентств и органов печати являются злостным вымыслом, лишенным каких-либо оснований, и носят явно провокационный характер. Никаких советских военных кораблей, никаких специальных передвижений у берегов Анголы нет. Пустив в оборот эту дезинформацию, приуроченную к тому же к работе чрезвычайной сессии Организации африканского единства, определенные западные круги, по-видимому, хотели бы отвлечь внимание мировой общественности от их собственных действий, направленных на поддержку прямой интервенции южноафриканских расистов и других реакционных сил против законного и суверенного правительства Народной Республики Ангола.

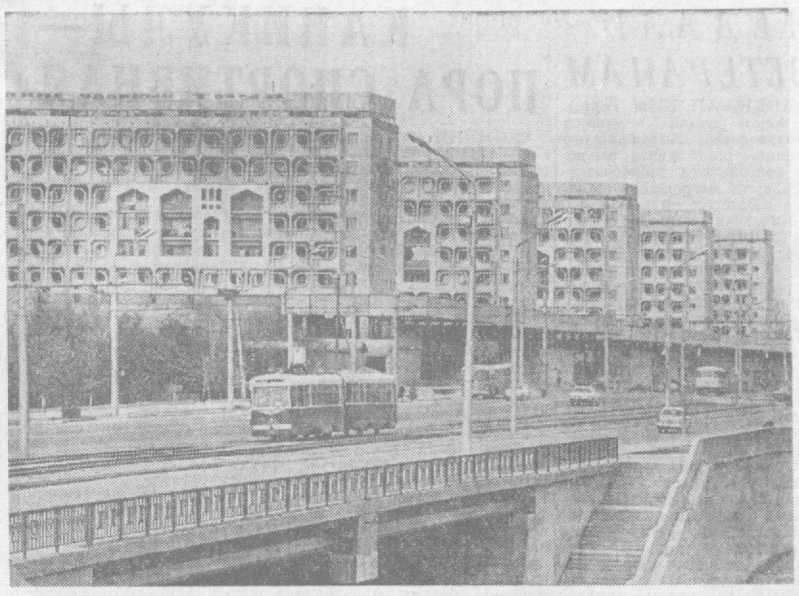

В девятой пятилетке наша столица украсилась новыми красивыми жилыми домами, административными зданиями. На снимке: высотные жилые дома в новом микрорайоне «Ц-27» Сабир-Рахимовского района Ташкента.

Фото И. ГЛАУБЕРЗОНА и В. СИРОТКИНА.

Человек. Транспорт. Дорога

ВНИМАНИЕ: ПЕРЕЕЗД!

НА СРЕДНЕАЗИАТСКОЙ железной дороге с каждым годом возрастает объем грузовых и пассажирских перевозок, повышаются скорости движения поездов. Одновременно увеличивается и поток автотранспорта, который пропускают на территории Узбекской ССР 930 железнодорожных переездов.

Естественно, вопросу безопасности движения поездов и автотранспорта придается первостепенное значение. Только в 1975 году капитально отремонтировано 68 переездов, на 98 переездах деревянный настил заменен железобетонным, 13 переездов оборудованы автоматическими шлагбаумами, 24 — автоматической сигнализацией. На 65 километрах железнодорожного пути устроено проволочное заграждение. На переездах с интенсивным движением автотранспорта установлена круглосуточная охрана.

Работники железной дороги совместно с Госавтоинспекцией республики провели свыше 500 проверок соблюдения правил движения. Организовано 250 постов ГАИ на охраняемых переездах, принят ряд других мер для обеспечения безопасности.

Но случаи столкновения поездов с автотранспортом еще не исключены. И объясняются они тем, что руководители некоторых предприятий, колхозов не уделяют должного внимания обеспечению безопасности движения, а водители нарушают правила. Это приводит к столкновению поездов с автотранспортом с печальными последствиями.

9 января прошлого года на охраняемом переезде перегона Шарк—Фархад автомашина «ГАЗ-51» налетела на вторую секцию тепловоза. Автомашина принадлежала Хавастской межрайбазе объединения «Узсельхозтехника». Водитель Рузыбек Мухамадиев при подходе к переезду не сбавил скорости, объехал стоявшие у закрытого шлагбаума автобус и грузовую машину и врезался в движущийся поезд. Автомашина сгорела, погибли работники межрайбазы, возвращавшиеся с работы в кузове машины, повреждены путь, путевые устройства, автоблокировка.

6 июля на неохраняемом переезде (4104-й километр перегона Касан — Кашкадарья) столкнулась автомашина «ГАЗ-52» с грузовым поездом. Автомашина, которой управлял Ходжанов, принадлежала колхозу имени Ворошилова Касанского района. Следствие столкновения — один человек убит, трое получили травмы.

26 ноября на неохраняемом переезде (3975-й километр перегона Бухара—разъезд № 43) автомашина «ЗИЛ-130» столкнулась с пассажирским поездом. Автомашина принадлежала Каганской передвижной механизированной колонне треста «Бухарастрой». И в этом случае погиб один человек.

11 декабря на неохраняемом переезде (49-й километр перегона Барраж — Ходжикент) произошло столкновение с поездом грузовой автомашины «ЗИЛ-164», принадлежащей четвертой передвижной механизированной колонне «Ташводстроя». Два человека убиты, трое доставлены в больницу.

Расследование этих случаев показывает, что все они произошли по вине водителей, их низкой дисциплины, пренебрежения правилами проезда через железнодорожные пути.

В целях предупреждения в дальнейшем столкновений автотранспорта с поездами необходимо повысить ответственность руководителей предприятий и автохозяйств, железнодорожников и автомобилистов за соблюдение дисциплины, закрывать переезды, не отвечающие требованиям безопасности движения.

У. АБДУЛЛАЕВ.
Заместитель начальника Среднеазиатской железной дороги, член комиссии по безопасности дорожного движения при Совете Министров Узбекской ССР.

Советский человек за рубежом

НА ЗЕМЛЕ ГЕРОИЧЕСКОГО ВЬЕТНАМА

Ранний трудовой ритм — характерная черта Ханоя — большого, залечивающего раны города. Ханою недавно исполнилось 1000 лет. В нем проживает 800 тысяч человек.

Самое большое промышленное предприятие — Ханойский механический завод, построенный при содействии Советского Союза. На заводе состоялся митинг, в котором приняла участие наша профсоюзная делегация, прибывшая по приглашению Федерации профсоюзов Вьетнама.

Рабочие с теплотой говорили о вьетнамо-советской дружбе, сердечно благодарили советский народ за поддержку, братскую помощь как в годы суровых испытаний, так и в дни мирного строительства.

Слова благодарности в адрес трудящихся Советского Союза, КПСС, Советского правительства высказывали портовики Хайфона; шахтеры Хонгоя, рабочие и крестьяне, служащие, женщины и дети, руководители партийных, государственных, профсоюзных и других общественных организаций, везде, где побывала наша делегация.

Наша поездка по Вьетнаму проходила до политической консультативной конференции, на которой было принято решение о воссоединении Севера и Юга. Однако все, с кем мы имели встречи и беседы, говорили о едином Вьетнаме, о том, что вьетнамская революция вступила в новую фазу, когда вся страна осуществляет социалистическую революцию и строит социализм. 45-миллионный народ выполняет завет Хо Ши Мина, который говорил: «Вьетнам един, вьетнамская нация едина».

Хотя политическое и экономическое положение Севера и Юга различны и требуют особого подхода к решению экономических, политических и социальных проблем, вьетнамский народ полон решимости воссоединить страну, построить новое государство, новую экономику.

На Севере американский империализм разрушил многие города, населенные пункты. Сильно пострадали железнодорожный и автомобильный транспорт, шоссейные дороги, мосты, плотины, жилые дома, детские сады, школы, больницы.

Чтобы понять, какой урон был нанесен войной, достаточно сказать, что в ДРВ на душу населения приходится 2 квадратных метра жилья, а в некоторых провинциях еще меньше.

Следы варварских бомбардировок мы видели в Ханое и Хайфоне — морском порту. Сейчас здесь ежедневно разгружается от 6 до 16 тысяч тонн грузов, ведется реконструкция причалов с помощью специалистов СССР и других стран социалистического лагеря.

Портовая профсоюзная организация является организатором соревнования за звание бригад и ударников социалистического труда.

Провинция Хонгой походит на наш Донбасс. Здесь добывают уголь. Председатель местного комитета тепло отозвался о советских специалистах и рабочих, работающих на наших бульдозерах, экскаваторах и транспортных средствах.

В городе Тхайнгуене — центре металлургической промышленности — построен с помощью ГДР металлургический комбинат, имеются крупная ТЭЦ, сельскохозяйственный, медицинский, индустриальный и геологический техникумы.

Большое впечатление производит Мавзолей Хо Ши Мина. Посетив его, мы возложили венок от профессиональных союзов СССР.

Более двух месяцев в Ханое действует временная Выставка достижений народного хозяйства, отражающая экономическое, социальное и культурное развитие страны, борьбу трудящихся Вьетнама с американскими агрессорами. Здесь демонстрируется и трофейная военная американская техника.

Заметно стремление вьетнамцев постичь русский язык. Его изучают в школах, вузах, средних учебных заведениях. В городах и селах можно довольно часто встретить человека, умеющего разговаривать по-русски. И, конечно же, вьетнамцы, обучавшиеся в СССР, стараются встретиться, поговорить, а если нужно—выполнить роль переводчиков.

Бывший Сайгон, ныне город Хо Ши Мина — главный административный и культурно-политический центр Южного Вьетнама. В нем широкие магистрали, развитая сеть инженерных коммуникаций, много красивых зданий. Окраины города — рабочие кварталы пока выглядят убого.

О «наследстве», которое оставил американский империализм на земле Южного Вьетнама, рассказывает открытый недавно музей войны. Из 15 тысяч деревень Южного Вьетнама было разрушено 9 тысяч. На стендах — подробности трагедии Сонгми, американское вооружение, химическое, напалмовые и шариковые бомбы, тюремные камеры и средства для пыток, которые применяли при допросах вьетнамских патриотов.

Руководители Федерации профсоюзов, партийные работники, руководители промышленных предприятий и активисты в беседах с нами выражали твердую уверенность в том, что победа в Южном Вьетнаме—полная и окончательная и огромная восстановительная работа увенчается успехом.

Большую помощь в налаживании работы органов управления, промышленных предприятий и всех других сфер деятельности Юга оказывают страны социалистического лагеря, и в первую очередь Советский Союз. В портах Вьетнама мы видели десятки судов под флагами СССР, Польши, Чехословакии, ГДР и других стран, которые разгружали продовольствие, сырье, механизмы, оборудование, запасные части, нефтепродукты и другие материалы, крайне необходимые для восстановления нормальной жизни.

Интересная встреча произошла у нас на целлюлозно-бумажной фабрике. Это передовой и наиболее революционный коллектив. Рабочие трудятся под лозунгом «Завод наш дом, мы сами его хозяева». Здесь открыты общественные столовые, детские сады, созданы кружки художественной самодеятельности. В библиотеке нам показали книгу Н. Островского «Как закалялась сталь» на вьетнамском языке. Она основательно зачитана. Павка Корчагин — пример мужества и стойкости для вьетнамских юношей и девушек. Молодежь Вьетнама читает Горького, Маяковского, изучает марксизм-ленинизм.

На Юге и на Севере мы часто видели портреты В. И. Ленина, Хо Ши Мина, Маркса, Энгельса, лозунги и плакаты, призывающие к развертыванию соревнования.

В провинции Бен-Хуа познакомились с рабочими каучуковых плантаций. Директор предприятия, члены местного комитета профсоюза с гордостью показывали нам каучуконосы, завод по производству каучука, рассказали, что до освобождения условия жизни рабочих были невыносимы. Несмотря на короткий срок, прошедший после ухода американцев, здесь открыты столовая, детский сад, медицинский пункт, начальная школа на 200 учащихся. Добыча каучука увеличилась на 50 процентов.

Забота об отдыхе и здоровье людей осуществляется в государственном масштабе. Руководители Восточной провинции познакомили нас с курортной зоной в районе города Бунтао. Временное революционное правительство Юга приняло решение превратить этот город и все побережье в зону отдыха трудящихся.

Мы посетили воинскую часть, расположенную недалеко от Сайгона. Воины устроили нам теплый прием. Комиссар рассказал о боевом пути части. Затем состоялся концерт художественной самодеятельности, и мы услышали песни «Широка страна моя родная», «Катюша» и другие на русском и вьетнамском языках.

Наше пребывание во Вьетнаме совпало с визитом партийно-правительственной делегации ДРВ в СССР. Ход переговоров делегации ДРВ, возглавляемой товарищем Ле Зуаном, с руководителями КПСС, Советского правительства, итоги переговоров широко освещались в печати, по радио, телевидению. Много теплых слов высказывалось в адрес советского народа, КПСС, Советского правительства, товарища Л. И. Брежнева.

Вернувшись на Родину, мы еще и еще раз осмысливаем увиденное. Нет сомнения, что народ Вьетнама — героический, талантливый, трудолюбивый, воспитанный своей партией в духе революционного пролетарского интернационализма, придет к намеченной цели—к победе социализма.

В. КУЗЬМИН.
Секретарь Узбекского совета профессиональных союзов.

Проверяем выполнение обязательств

КОГДА ЖЕ БУДЕТ ТЕЛЕЦЕНТР?

ВОТ уже и срок сдачи этого объекта подошел — не первый, если оглянуться назад, а аппаратно-студийный комплекс Ташкентского телецентра настолько не готов к вводу, что слово «пусковой» применительно к нему вызывает горькое недоумение. Сиротливо и голо стоит широко распластанное здание, оконные проемы пусты, и легко читать конструкцию: вот железобетонный каркас, вот кирпичное заполнение. Почти вся отделка впереди, а она должна быть здесь самого высокого класса и качества, это трудоемко и кропотливо. Нигде еще не настланы полы, в помещениях только приступили к штукатурным работам. Чтобы зимой вести отделку всерьез, надо здание остеклить, подать тепло, а до этого, до серьезной отделки, надо смонтировать всю электрическую и санитарно-техническую начинку. Не мною эта последовательность работ придумана и установлена — таковы азы строительного дела, и не следовать им — значит, обрекать плотника и штукатура на двойную работу.

Теперь уже неизбежно появится новый срок ввода. Плакат, призывавший пустить цветную студию комплекса в декабре 1975 года, строители стыдливо спрятали. Не для того ли, чтобы замазать цифру «пять» и на ее месте нарисовать свежую «шесть»? Декабрь и все остальное, конечно, останется.

Есть и еще одна сторона, самая неприглядная, у этого затянувшегося дела, которую трудно выразить в рублях и процентах, — страшная захламленность объекта. В кучах мусора на всех этажах — загубленные материалы на сотни рублей. С легкой руки генподрядчика (СУ № 75 треста № 11 «Высотстрой» Главташкентстроя) здесь не привыкли убирать за собой. Заказчик же все эти годы боялся или стыдился делать замечания. Не обидеть бы! Запущенность объекта просто поразительная. На периферии уже не увидишь такого, там культура стройки уже выше, там умеют наводить порядок. По-моему, эти горы мусора печально характеризуют генподрядчика: равнодушие и бесхозяйственность свили здесь себе уютное гнездо.

Второе свидетельство равнодушия и бесхозяйственности — низкое качество уже выполненных работ. Кирпичная кладка сделана неряшливо, ряды пляшут, толщина шва достигает пяти сантиметров при норме полтора. Впечатление такое, что каменщики на этом объекте не пользовались шнуром. Штукатурка, мол, все спрячет. И это — «Высотстрой», на счету которого немало уникальных объектов в центре Ташкента, высоко оцененных и за качество исполнения!

Уже видно, что переделки, ликвидация многочисленного брака поблекут за собой перерасход десятков тысяч рублей. Тут и там — следы отбойного молотка. Нелегко вырубать железобетон, исправляя чью-то забывчивость и оплошность.

Объект сметной стоимостью более 12 миллионов рублей начали возводить в 1967 году. Первый срок сдачи — 1971 год. Потом назначались новые сроки, но пуска так и не было. Теперь надо крепко подумать и всерьез позаботиться о том, чтобы ввод комплекса действительно состоялся в наступившем году, чтобы генподрядчик опять не отгородился от пуска частоколом из «объективных причин», а засучив рукава не только добросовестно выполнял свою часть работ, но в первую очередь позаботился о наведении на стройке должного порядка, позаботился о предоставлении фронта работ многочисленным специализированным субподрядным организациям, позаботился о четком выполнении своих дирижерских функций. Чувства ответственности за судьбу порученного дела — вот чего прежде всего недостает генподрядчику. Не лишне в связи с этим напомнить, что в постановлении ЦК КПСС «О состоянии критики и самокритики в Тамбовской областной партийной организации» сказано, что невыполнению государственных планов нет и не может быть никаких оправданий. И Главташкентстрою следует поднять дисциплину плана во всех своих подразделениях, следует тщательно анализировать причину каждой конкретной неудачи, в каждом конкретном случае принимать действенные меры по ликвидации отставания.

Кстати, оборудование комплекса прибыло в Ташкент в срок — в 1971 году. Изготовлено оно было в основном годом раньше. Пять лет бездействия принесли, разумеется, убытки и моральное старение. В конце 1976 года, когда объект введут, мы будем думать: вот новый телецентр, новое прекрасное оборудование. А оборудование будет старое. Уже старое. По причине нашей бесхозяйственности, по причине неумения четко планировать наши нужды и строго требовать исполнения задуманного.

Должниками стройки, помимо генподрядчика (тут может раздаться голос о выполнении и перевыполнении плана собственными силами, который мы во внимание не примем), являются ташкентские организации Министерства монтажных и специальных строительных работ Узбекской ССР, сделавшие на объекте лишь три пятых от намеченного на год. Это—управления «Промвентиляция», «Стройтермоизоляция» № 1, «Энергомонтаж», ТашМУ № 2 треста «Узэлектромонтаж». Над аппаратной цветной студии, где большая часть оборудования смонтирована, до сих пор течет кровля.

Малолюдно на стройке и сегодня. Что-то, конечно, делается. А надо — в полном объеме запланированного. Эта конкретная безмерно затянувшаяся стройка — еще один повод для серьезного разговора. Восемь лет без пуска, и все вроде бы в порядке вещей, ничего чрезвычайного. Второй крупный объект Государственного комитета Совета Министров Узбекской ССР по телевидению и радиовещанию — аппаратно-студийный комплекс радиодома в работе уже семь лет, но здание не поднялось и наполовину. Это уже тенденция, и ее надо ломать. В проекте ЦК КПСС к XXV съезду сказано: «Обеспечить существенное сокращение сроков строительства предприятий и объектов путем концентрации капитальных вложений, материальных и трудовых ресурсов, повышения уровня индустриализации и совершенствования организации строительного производства». Мы плохо планируем наши стройки, особенно в Ташкенте. Беремся за новое, не закончив старого. Распыляем средства, а партия давно нацеливает нас на концентрацию сил и средств.

Очевидно, правильно было бы не начинать одновременно новые комплексы телецентра и радиодома, а строить сначала только телецентр, но и этот крупный объект разбить на две-три очереди и вводить по частям, это и легче, и целесообразнее. Что-то уже было бы пущено и давало отдачу, рубль, вложенный в дело, работал бы. А пока на этих конкретных объектах (как и на многих других) рубль омертвлен, отдача по-прежнему далека.

Исправлять — и быстро, энергично, грамотно. Другого выхода нет. Добиться непременно ввода начатого — и тогда уже браться за новое.

С. ТАТУР.

РЕСПУБЛИКА ОТ КРАЯ И ДО КРАЯ

АВТОСЕРВИС—КАРАКУЛЕВОДАМ

КАНИМЕХ. (Соб. корр.). Все больше и больше легковых автомашин предоставляется в личное пользование жителей степного края. До недавних пор ремонт машин был связан с определенными трудностями: до ближайшей станции технического обслуживания нужно ехать три десятка километров. Теперь в районе открыты свои мастерские. Их услугами будут пользоваться каракулеводы Канимехского и Тамдынского районов.

ПОЛИКЛИНИКА НА КОЛЕСАХ

АНДИЖАН. (Общ. корр. С. Крупальник). «Благодаря вашим поликлиникам на колесах рабочие нашего предприятия смогли пройти курс лечения без отрыва от производства». Такие письма часто поступают в адрес Андижанской областной стоматологической поликлиники. Вот что по этому поводу рассказывает главврач А. Насырова:

— В двух специально оборудованных автобусах есть все необходимое для зубоврачебной практики, протезирования, имеются рентгеноустановка и техническая лаборатория.

Поликлиники на колесах выезжают по заявкам на предприятия, в учебные заведения, в отдаленные совхозы и колхозы. Ежегодно они обслуживают более 8 тысяч человек. Это десятки тысяч сбереженных рабочих дней производственников.

НОВОСЕЛЬЕ УЧЕНЫХ

УРГЕНЧ. (Соб. корр.). На восточной окраине города, там, где еще совсем недавно господствовали солончаки, выросли коттеджи и многоэтажные здания лаборатории областной опытной станции. Недавно строители сдали в эксплуатацию первую очередь этого большого комплекса, который полностью войдет в строй действующих в нынешней пятилетке. Ученые получат в свое распоряжение новейшее оборудование, теплицу, что позволит ускорить выведение новых сортов хлопчатника.

ИДЕТ ПРИРОДНЫЙ ГАЗ

ВАБКЕНТ. (Соб. корр.). Завершено строительство новой магистральной газовой линии. По ней дешевое топливо доставлено до районного центра. Начаты работы по газификации жилых домов, учреждений, промышленных предприятий. В скором времени природный газ получат колхозы «Октябрь», «Коммунизм», «Ленинград», «Зарафшан», имени Энгельса имени Калинина.

ВСТУПИЛА В СТРОЙ

АКТАШ. (Общ. корр. В. Попондопуло). В молодом городе Акташе вступила в строй первая очередь Нарпайской промышленной базы стройматериалов Самаркандского треста «Облколхозстрой». База начинает изготовление стеновых блоков и плит перекрытия. Сборные детали отсюда должны поступать на колхозные стройки четырех районов.

«ПРАВДЕ ВОСТОКА» ОТВЕЧАЮТ

«СТРАШНЫ ЛИ ФЕРМАМ ХОЛОДА»

Так называлась статья, опубликованная 10 октября. В ней резко критиковалась работа руководителей и специалистов некоторых животноводческих хозяйств Сурхандарьинской области, не придающих должного внимания подготовке и проведению зимовки скота.

Автором статьи подняты актуальные вопросы, отвечает заместитель министра сельского хозяйства Узбекской ССР М. Абдуллаев.

В хозяйства Сурхандарьинской области были направлены специалисты с повторной проверкой состояния подготовки к хода зимовки скота, а также для оказания практической помощи на местах.

С помощью органов «Узсельхозтехники» в работу пущены агрегаты для приготовления гранулированных кормов, отремонтированы кормоизмельчительные и кормоприготовительные машины.

Министерство выделило колхозам и совхозам Сурхандарьинской области 16.147 тонн концентрированных кормов и 6.684 тонны хлопковой шелухи.

Благодаря своевременно принятым мерам упитанность скота заметно улучшилась, организованы дополнительная заготовка кормов, их переработка и подготовка к скармливанию. Приняты меры к улучшению культурно-бытовых условий чабанов и их семей, находящихся на отгонных пастбищах.

В целях осуществления контроля, оперативного руководства ходом зимовки при министерстве, в областях и районах республики созданы оперативные группы-штабы.

Факты, указанные в статье «Страшны ли фермам холода», подтвердились, отвечает секретарь Сурхандарьинского областного комитета КП Узбекистана А. Каримов. Выступление газеты обсуждено на бюро райкомов партии с участием животноводов, руководителей и специалистов хозяйств.

Для успешного проведения зимовки скота во всех хозяйствах области мобилизованы все ресурсы, созданы оперативные группы по оказанию помощи на местах.

В хозяйствах, в том числе и в колхозах «Ленинизм» Сариасийского, имени Ленина Джаркурганского, ряде колхозов Денауского и Шурчинского, совхозов Байсунского районов положение сейчас улучшилось. Заканчивается ремонт животноводческих помещений, пущены в работу кормоизмельчители, агрегаты ОГМ-0,8, кормокухни и цехи. Слабоупитанное поголовье крупного и мелкого рогатого скота отделено и поставлено на подкормку.

Для пополнения запасов кормов хозяйствам дано задание заготовить 120 тысяч тонн стеблей хлопчатника и кавчака. Укреплены чабанские бригады. Кроме того, в помощь им выделено 400 коммунистов и комсомольцев, транспорт для подвоза кормов.

«ПЛАКАТ»

В ПОСЛЕДНЕЕ время из промышленных центров и сел в наш адрес поступают письма, авторы которых просят сообщить о целях и задачах специализированного издательства ЦК КПСС «Плакат», познакомить их с тематическим планом выпуска изданий на 1976 год. И почти в каждом письме содержится просьба рассказать о работах, посвященных XXV съезду партии, о продукции издательства, распространяемой по подписке.

В политических плакатах и печатных наглядных средствах, выпускаемых нашим издательством, пропагандируются актуальные задачи коммунистического строительства, наш социалистический образ жизни, находят отражение темы патриотического и трудового воспитания советских людей. Средствами наглядной агитации мы помогаем также общественности активно бороться с антиподами коммунистической морали.

Мы выпускаем политические плакаты обычного и крупноформатного размера, комплекты-выставки политических плакатов, пособия для сети партийной учебы и экономического образования кадров, массовые средства наглядной агитации — грамоты, почетные дипломы, художественно оформленные макеты «Боевых листков», «Молний», «Листков трудовой славы», «Трудовых подарков XXV съезду партии», плакатные листы в помощь активистам стенной газеты, альбомы лучших образцов политического и художественного оформления, портреты видных партийных и государственных деятелей, передовиков и новаторов производства, брошюры из серии: «В помощь художнику-оформителю и организатору наглядной агитации», серии диапозитивов и крупноформатных слайдов, праздничные, агитационно-массовые открытки, пропагандирующие новые советские традиции и обряды.

Диапазон продукции издательства, как видим, довольно широк и разнообразен как по форме, так и по содержанию.

Как только апрельский (1975 г.) Пленум ЦК партии принял решение о созыве XXV съезда, издательство направило энергию на подготовку к его достойной встрече. И отрадно отметить, что уже сейчас вышли в свет и распространяются через книжные магазины десятки политических плакатов, посвященных предстоящему съезду.

Коротко о наших планах на 1976 год, прежде всего о подписных изданиях.

Подавляющее большинство подписных изданий посвящается XXV съезду партии: борьбе трудящихся за претворение в жизнь поставленных партией задач, пропаганде ленинской внутренней и внешней политики КПСС, авангардной роли Коммунистической партии Советского Союза в строительстве коммунизма и другим важнейшим темам.

Прежде всего это тематические подборки политических плакатов: «Партия ведет нас к новым свершениям!», «Ленинским курсом мира и социализма», «Новый облик советского села», «Главная забота партии». В каталоге периодических изданий на 1976 год эти подборки идут под индексами: 70044 — 70047. В каждой подборке 12 красочных политических плакатов. Стоимость подборки-выставки — 1 рубль 08 копеек.

Как и в 1975 году, каждый коллектив может подписаться на ежемесячные выпуски фотоинформации, посвященные актуальным проблемам внутренней и международной жизни страны (индекс выпуска 70043).

Небезынтересно содержание выпусков фотоинформации нового года. Январский номер фотоинформации назван: «Коммунистической партии — наш вдохновенный труд!». В феврале плакатные листы расскажут о неустанной заботе партии о повышении благосостояния советских людей. Называется выпуск: «Все для блага народа, во имя советского человека». Третий, мартовский номер фотоинформации отразит борьбу трудящихся нашей страны за претворение в жизнь решений XXV съезда КПСС. Специальный выпуск будет посвящен 10-летию майского (1966 г.) Пленума ЦК партии, наметившего широкую программу мелиорации, обводнения и орошения земель.

В 1976 году издательство продолжает выпуск подборок-выставок сатирических плакатов: «Народный контроль — в действии» (индекс 70048).

Общая стоимость названных выпусков небольшая, а получит подписчик свыше 200 различных плакатов.

С помощью продукции «Плаката» можно регулярно устраивать тематические выставки политических плакатов, фотоинформации, а также, используя плакатные листы с изобразительными элементами и местный материал, создавать оригинальные выставки на местные темы, украшать центры по наглядной агитации, оформлять интерьеры, красные уголки предприятий, полевые станы, животноводческие фермы, библиотеки, дома культуры, учреждения.

А. ШУМАКОВ.
Директор издательства «Плакат».
г. Москва.

ВРУЧЕНИЕ ПАСПОРТОВ

БУХАРА. (**Соб. корр.**). Шестнадцать лет — знаменательный возраст в жизни молодого человека. Он получает паспорт. Первым в городе выданы новые паспорта учащимся средней школы № 21. Вместе с работниками милиции их торжественно вручали секретарь Бухарского горкома партии М. Расулова, Герой Советского Союза, член Советского комитета ветеранов войны Азим Рахимов, полный кавалер орденов «Слава» Нугман Шарипов.

От имени учащихся выступила Надя Теслова. Она заверила, что юноши и девушки будут высоко нести звание гражданина Союза Советских Социалистических Республик.

Заканчиваются зимние каникулы, насыщенные веселыми днями новогодних елок. Через два дня снова шумным гомоном учеников наполнятся здания школ. И снова ребята средней школы № 14 имени Ильича в совхозе имени XXII партсъезда Наманганской области встретятся со своей любимой учительницей Марией Васильевной Бутениной. Педагог с 40-летним стажем, награжденная знаком «Отличник народного образования», пользуется большим уважением взрослых и любовью учеников. На снимке: М. В. Бутенина с второклассницами.

Фото Х. ХАЙДАРОВА. (УзТАГ).

МЕДАЛИ — ВЕТЕРАНАМ

АНДИЖАН. (**Общ. корр.**). Большая группа ветеранов производства Андижанского машиностроительного завода за долголетний добросовестный труд награждена медалью «Ветеран труда».

Почетная награда вручена термисту И. Кузыбаеву — участнику митинга-встречи М. И. Калинина и Юлдаша Ахунбабаева с тружениками Узбекистана, который проходил полвека назад. Старший мастер Н. Лаврентьев, подсобный рабочий Е. Исмаилов, литейщик М. Лейкин, лаборантка Е. Дорошина, старший мастер П. Никитенко отдали производству по 40 и более лет.

Среди награжденных немало участников Великой Отечественной войны, передовых тружеников, активных общественниц. Так, мастер термического цеха В. Хрипунова избрана членом обкома партии, а доводчица А. Юдина — членом президиума облсовпрофа.

На торжестве вручения наград ветераны завода немало интересного рассказали своей смене — молодым заводчанам.

СПОРТ

КАНИКУЛЫ — ПОРА СПОРТИВНАЯ

ЗИМНИЕ школьные каникулы по установившейся традиции всегда насыщены состязаниями юных спортсменов. Рассказ о них хочется начать с первых в республике спортивных игр детей и подростков. Это первый этап очередной, восемнадцатой по счету спартакиады Узбекистана.

Открыли его футболисты и боксеры. Первые проводят предварительные турниры по мини-футболу в Фергане и Бухаре.

В Фергане переполох в первый день соревнований произвели наманганцы, обыгравшие своих сверстников из Ташкента с внушительным счетом 8:4. Правда, ташкентцы затем одержали две победы подряд: над командой Андижанской области — 5:2 и над джизакцами — 5:3. А вот их «обидчики» футболисты Наманганской области проиграли хозяевам турнира — 3:4. Ферганцы затем победили и своих соседей — андижанцев — 2:0.

Удачно начали состязания ребята из Сырдарьинской области, сыгравшие вничью — 4:4 — с футболистами столичной области и победившие джизакцев — 4:1.

В бухарской подгруппе успешнее других играли хозяева турнира и команда Самаркандской области. Бухарцы выиграли у сурхандарьинцев — 6:5 и кашкадарьинцев — 5:2. Самаркандцы победили спортсменов Хорезма — 10:3 и сыграли вничью — 5:5 — с сурхандарьинцами. Лидеры затем встретились между собой, и родные стены не помогли бухарцам: самаркандцы одержали победу — 5:3.

В Андижане проходят игры зонального первенства страны по гандболу среди девушек 1960—1961 гг. рождения. В них участвуют команды детско-юношеских спортивных школ республик Средней Азии, Азербайджана и Казахстана.

Гандболистки ДЮСШ-5 Ташкентского гороно в первой встрече уверенно переиграли соперниц из Таджикистана — 16:5. Еще более внушительной была победа команды Азербайджана над спортсменками Туркмении — 23:6. В матче гандболисток Казахстана и Киргизии победа была на стороне казахских спортсменок — 20:15.

А в Ташкенте на спортивной арене «Ёшлик» в подобных соревнованиях встречаются юные баскетболисты и баскетболисты.

Б. ВАЛИЕВ.

ПЕРВАЯ ПЕРЧАТКА

Не первый год существуют созданные в различных городах страны опорные пункты олимпийской подготовки по видам спорта. Скоро им придется снова подводить итоги своей работы за прошедшие четыре года после Мюнхенской олимпиады — впереди Монреаль, XXI Олимпийские игры.

Смотр своих сил провели недавно боксеры профсоюзных спортивных организаций, проходящие подготовку в опорных пунктах. Турнир прошел на ринге Каунаса, и хозяева соревнований, мастера перчатки «Жальгириса», оказались сильнейшими в командном зачете.

Среди победителей в личном зачете — ташкентский спартаковец Григорий Муллаев.

Редактор Н. Ф. ТИМОФЕЕВ.

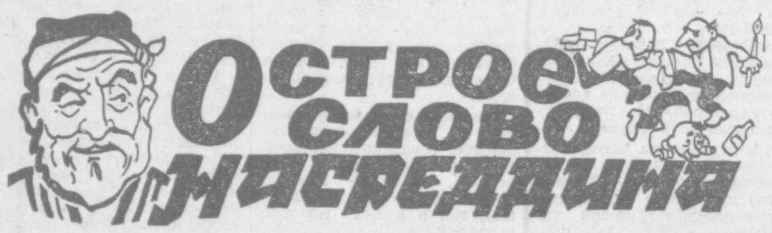

ЗА СЧЕТ «ИЗДЕРЖЕК»...

УДИВИТЕЛЬНЫЕ документы обнаружил ревизор в ОРСе № 4 треста «Бухарагазпромстрой». В тарном складе инвентаризация не проводилась более трех лет. Это позволило бывшему заведующему Р. Аллаеву списывать все то, что под руку подвернется. За сравнительно небольшой промежуток времени он ухитрился списать 14.120 бутылок минеральной воды, 188 килограммов хмеля, 510 килограммов картофельных хлопьев и почти три тысячи банок хрена.

— А что тут удивительного? — говорят орсовские начальники. — Время идет, продукты портятся... Вот и списываем их за счет издержек обращения.

О том, кто повинен в порче народного добра, начальники дипломатично умалчивают.

Уценили тканевые мешки на 30 копеек каждый, а разницу в 1.302 рубля списали все на те же «издержки». Из принятых 38.500 бутылок минеральной воды Аллаев списал 34.700. И опять ни у кого не возникло вопроса: «А кто виноват?».

— Не будем мелочными, — сказали руководители «СредазгазУРСа» и списали продовольственных товаров еще на 4.634 рубля сверх нормативов из склада Р. Аллаева. И снова за счет мнимых издержек обращения.

— Не слишком ли дорогие и темные издержки, за которыми нередко прячутся растраты и хищения? — задает законный вопрос Насреддин.

В. ПЕТРОВ.

Кашкадарьинская область, Ульяновский район.

НЕТ, КУКУРУЗА НЕ ВИНОВАТА

КОГДА председателя колхоза имени Карла Маркса П. Шамурадова просят назвать причины, помешавшие животноводам выполнить план заготовок кормов, он, не задумываясь, отвечает:

— Кукуруза подвела, только по 130 центнеров зеленой массы с гектара дала...

Однако председатель, как выяснили дозорные, недоговаривал, полуправдой отделывался. Действительно, зеленой массы получили мало, но и ее не сумели сохранить. Слишком много развелось охотников до колхозного силоса. Это они растащили 114 тонн силоса, стоимость которого почти 3,5 тысячи рублей.

А вот в колхозе «Ленинизм» с площади, равной 13 гектарам, кукурузоводы не сдали ни одного килограмма зерна. Растащили початки. Следы хищений, как установили народные контролеры, оставлены во многих дворах. А сторож И. Султанов установил своеобразный рекорд: он увез с сохраняемого им объекта более полтонны початков.

П. САБИРОВ.

Сурхандарьинская область, Сариасийский район.

СОВЕТЫ МУДРЕЦА

Почтенный афанди! Обошел все магазины города, а электрического фонарика так и не купил. И не потому, что их нет. Наоборот, фонарики разных калибров и видов лежат на прилавках. Однако все они без питания. А фонарик без батарейки кому нужен? Вот и лежат они годами на полках. Почему необходимую в быту вещь продают не в комплекте?

Д. КАЛМЫКОВ.
Пенсионер.

г. Самарканд.

Дорогой Д. Калмыков! Раз нет батареек, то работникам горторга надо запастись стеариновыми свечами. Чтоб, так сказать, высветить темные места товароведов, умудрившихся завезти некомплектные товары.

* * *

Досточтимый Ходжа-ака! Ремонтируя улицу Интернациональную, дорожники засыпали водосточную канаву, оставив наши дома под угрозой затопления. Сообщили об этом в горисполком. Обнадежили: «Вышлем комиссию и заставим дорожников прорыть кювет». Проходит почти месяц, а на улице — ни комиссии, ни водостока.

ЛИСТКОВ, МУЛЛАХАНОВА, ИЛЬЯСОВА и другие; всего 8 подписей.

г. Янгиюль.

Дорогие тт. Листков, Муллаханова и Ильясова! «В сахарных речах правды мало», — гласит восточная мудрость. Судя по всему, некоторые работники Янгиюльского горисполкома совсем забыли об этом.

* * *

Дорогой Насреддин! Девятый месяц идет с того дня, как сообщил в горэлектросеть, чтобы во дворе дома № 4 (ул. Свердлова) исправили аварийную опору, которая повисла на проводах. Недалеко до беды — провода-то под током. А мне отвечают: «Ждите очереди».

П. РЫБИН.

г. Каган.

Дорогой П. Рыбин! Судя по письму, работники горэлектросети в деятельности своей придерживаются пословице «ПОКА ГРОМ НЕ ГРЯНЕТ...».

* * *

Уважаемый мудрец! Осенью минувшего года строители рыли котлован под фундамент и экскаватором повредили водопровод. Пообещали исправить, но ничего не сделали. Пожаловались в райисполком. Начальник же МСУ Эргашбаев обрадовал: сейчас, мол, холодно, в мае отремонтирует.

Семья ХАБИБУЛЛИНЫХ.

Верхнечирчикский район, село Янгибазар.

Дорогие Хабибуллины! На Востоке говорят: «НЕ ЛОМАЙ, КОЛИ ИСПРАВИТЬ НЕ МОЖЕШЬ». Напомните об этом начальнику Верхнечирчикского МСУ Эргашбаеву.

ОМРАЧЕННОЕ ПУТЕШЕСТВИЕ

МЫ ВОСХИЩЕНЫ памятниками старины, которые увидели в Самарканде и Бухаре. Наше путешествие, дорогой мудрец Востока, осталось бы одним из приятнейших, если бы...

Всю прелесть поездки испортило «гостеприимство» директора дома отдыха «Самарканд», где нас поселили. Кое-как нас разместили по комнатам, давали сухой паек, почти наполовину урезанный. На наши претензии директор грубо ответил:

— Не нравится, можете убираться туда, откуда приехали. Сюда вас никто не звал...

А когда не в совсем мирные переговоры вмешался сопровождающий нашу группу тов. Акилов, директор пригрозил, что добьется, чтобы его сняли с работы.

Короче говоря, директор вел себя, как распоясавшийся хулиган. Он буквально вышвырнул, применяя насилие, руководителя группы из своего кабинета.

После такого «гостеприимства» нам ничего не оставалось, как написать в газету.

ТУРУНЦЕВ, МИНАЕВА, БИГАШЕВ и другие туристы; всего 27 подписей.

г. Челябинск.

НА ТРЕТЬЕМ ЗАХОДЕ

ПОМНИШЬ, мудрец, шуточные детские стихи: «Велика у стула ножка, подпилю ее немножко». Как известно, незадачливый столяр до того «допилился», что стул совсем без ножек остался.

Что-то похожее происходит и с обувщиками первой ташкентской фабрики. Они никак не могут выполнить мой заказ. Сшили туфли неплохие, но малы. Повторно сняли мерку. Теперь, думаю, наверняка будут впору. Прошло время, еду на фабрику. Туфли снова не лезут на ноги...

На третьем заходе горемастера перестарались: туфли оказались велики. Терпение лопнуло. Иду к главному инженеру фабрики С. Мурунову, кладу злосчастные туфли на его письменный стол и ухожу.

Незадачливый столяр пилил ножки стула на глазок. А вот как уподобились ему фабричные сапожники, трудно понять.

А. СВЕЖЕВСКИЙ.
Ветеран Отечественной войны.

г. Ташкент.

МИНИАТЮРЫ

ВЕНИК

Веник поднял тучу пыли,
чтоб о нем заговорили.
Всяк по своему старается
на земле прославиться.

ПЕРО

Перо хвалилось:
— Я умею
любое слово написать!
Нигде такого грамотея,
пока живу я, не сыскать.
Перо бахвалится,
пока
им водит умная Рука.

Н. КРАСИЛЬНИКОВ.

г. Ташкент.

МЕРЫ ПРИНЯТЫ

◆ «ТУМАННЫЙ УЧЕТ»

В заметке, напечатанной под таким заголовком 29 октября, подверглись критике животноводы совхозов «Каган» и «Кукумазар» за беспечное отношение к учету и хранению кормов.

Секретарь Бухарского обкома партии Д. Ядгаров сообщил, что выступление газеты обсуждено на заседании бюро Каганского райкома партии. За приписки и искажения в отчетах директора совхозов Ф. Каримов и Х. Шарипов строго предупреждены.

Недостатки устраняются. Контрольная проверка показала, что наличие сена в хозяйствах приведено в соответствие с отчетными данными.

◆ «ГАЗОВЫЕ ТУПИКИ»

Как сообщил заместитель начальника Главгаза М. Шукуржанов, в заметке, опубликованной под таким заголовком 15 ноября, правильно критиковались работники горгаза, заволокитившие подключение газа к отопительным приборам и печам.

Приборы «Иссык», установленные в служебном помещении, отлажены и обогревают нормально. Подключение газа в дома карборундового завода задержалось по вине городского ДПО, которое затянуло перекладку печей. Сейчас печные работы завершены, газ подключен.

◆ «МАГАЗИН-ПИВНАЯ»

Под таким заголовком 15 ноября напечатана заметка, в которой критиковались работники магазина № 2 за продажу спиртных напитков в розлив.

Секретарь Нижнечирчикского райкома партии В. Труш сообщил, что выступление газеты обсуждено на заседании правления рабкоопа. За грубое нарушение правил торговли завмагу Х. Рустамову объявлен строгий выговор. За работой магазина установлен постоянный контроль.

ПОГОДА

Сегодня днем по Узбекистану ожидается переменная облачность, по Сырдарьинской, Джизакской, Хорезмской и Бухарской областям — без осадков, по остальной территории республики — без существенных осадков. Ветер восточный, 5—10 м/с. Температура 0—5, по югу — до 7 градусов тепла.

В Ташкенте — переменная облачность, без существенных осадков. Ветер восточный, 3—7 м/с. Температура 3—5 градусов тепла.

Неделя голубого экрана

ПОНЕДЕЛЬНИК
12 ЯНВАРЯ

ПЕРВАЯ ПРОГРАММА. Ташкент. 18.30 Программа. 18.35 Мультфильм. На русском языке: 18.40 Информационная программа. 18.55 «Честно служить Отчизне». На узбекском языке: 19.15 Играет Т. Алиматов. 19.45 Информационная программа. **Москва.** 20.05 От съезда к съезду. «Советская Киргизия». 22.00 «Время». 22.30 Международная встреча по хоккею. «Филадельфия Флайерс» — ЦСКА. 00.30 Новости.

ВТОРАЯ ПРОГРАММА. Москва. 10.00 Новости. 10.10 Утренняя гимнастика. 10.30 Мультфильм. 11.00 «В мире животных». 12.00 «Клуб кинопутешествий». 15.00 Программа документальных фильмов. 15.30 М. Е. Салтыков-Щедрин. «Господа Головлевы». 18.25 «Наш сад». 18.55 «Борец и клоун». Художественный фильм. 18.30 «Приходи, сказка» 19.00 Новости. 19.20 «Творчество народов мира». **Ташкент.** На узбекском языке: 21.05 Концерт хора Узбекского телевидения и радио. 21.35 Программа «Наука» (рус.). 22.05 «Матежная застава». Художественный фильм. 23.35 Программа.

ТРЕТЬЯ ПРОГРАММА. 16.55— **Душанбе.**

ВТОРНИК
13 ЯНВАРЯ

ПЕРВАЯ ПРОГРАММА. Москва. 10.00 Новости. 10.10 Утренняя гимнастика. 10.30 Программа мультфильмов. 11.00 К 200-летию Государственного академического Большого театра Союза ССР. 12.10 «Творчество народов мира». 15.00 Программа документальных фильмов. 15.50 «Вокруг света». 16.15 «На родине героев-молодогвардейцев». 17.15 Концерт ансамбля песни и танца Омского нефтеперерабатывающего комбината. 17.45 «Подвиг». **Ташкент.** 18.15 Программа. 18.20 Телетеатр кукол для детей (узб.). На русском языке: 18.50 «Слово коммуниста». 19.05 «Новый советский паспорт». Интервью с министром внутренних дел Узбекской ССР генерал-лейтенантом Х. Х. Яхъяевым. 19.15 Информационная программа. На узбекском языке: 19.30 «Твой современник». 20.00 Играет пианистка Офелия Юсупова. 20.30 Информационная программа. 20.50 «Телевизионный народный университет сельскохозяйственных знаний». Факультет растениеводства. 21.20 Концерт узбекской музыки. **Москва.** 22.00 «Время». **Ташкент.** 22.30 «Новые рубежи народного хозяйства Узбекистана в десятой пятилетке». 22.50 «Уходили комсомольцы». Премьера телевизионного художественного фильма студии «Узбектелефильм» (рус.). 00.20 Программа.

ВТОРАЯ ПРОГРАММА. Ташкент. 11.25 Программа. **Москва.** 18.15 «Отличайтесь, горнисты!». 19.00 Новости. 19.15 «Хочу все знать». 19.25 «Музыкальный абонемент». 20.05 «Пусковые стройки 1976 года». 20.50 «Подкидыш». Художественный фильм. **Ташкент.** 22.00 Экран документального кино (узб.). **Москва.** 22.30 Музыкальная эстафета «Товарищ Песня». 24.00 Новости.

ТРЕТЬЯ ПРОГРАММА. Ташкент. 18.55 Программа. На русском языке: 19.00 Фильм — детям. «Большая стирка». 19.20 «Хореографическая поэма». Фильм-концерт. 20.00 Ташкентские новости. 20.15 «Незабываемая весна». Художественный фильм (узб.).

СРЕДА
14 ЯНВАРЯ

ПЕРВАЯ ПРОГРАММА. Москва. 10.00 Новости. 10.10 Утренняя гимнастика. 10.30 «Делай с нами, делай, как мы, делай лучше нас». Передача из ГДР. 11.30 «Подкидыш». Художественный фильм. 15.10 Программа документальных фильмов. 16.00 А. Гайдар. «Военная тайна». 16.30 «О чем молчала тайга». Художественный фильм. **Ташкент.** 17.50 Программа. На узбекском языке: 17.55 Концерт для детей. 18.25 «Ленинский университет миллионов». На русском языке: 18.40 «Тебе рапортуем, XXV съезд!». На рапорте — Управление Среднеазиатской железной дороги. 19.10 Информационная программа. 19.25 «В мире прекрасного» (на узбекском языке). **Москва.** 19.55 «9-я студия». Ведет передачу В. Зорин. **Ташкент.** На узбекском языке: 20.55 Информационная программа. 21.15 «Планы партии — планы народа». 21.30 Концерт молодых исполнителей. **Москва.** 22.00 «Время». 22.30 Спортивная программа. 24.00 Новости.

ВТОРАЯ ПРОГРАММА. Москва. 17.50 «Наука — сегодня». 18.20 Встреча молодежи с Героем Социалистического Труда Е. М. Ермаковой. 19.00 Новости. 19.15 «В каждом рисунке — солнце». 19.30 «Блестящий дивертисмент». Телевизионный музыкальный фильм. 20.55 Премьера телевизионного художественного фильма «Колхидская баллада». **Ташкент.** На узбекском языке: 22.00 Экран документального кино. 22.30 «Король Лир». Художественный фильм 1-я серия. 23.40 Программа.

ТРЕТЬЯ ПРОГРАММА. Ташкент. 18.55 Программа. 19.00 «Обратной дороги нет». Телевизионный художественный фильм. 1-я серия (на русском языке). 20.05 Ташкентские новости. На узбекском языке: 20.20 «Экран—учителю». 20.50 «Занимательная математика».

ЧЕТВЕРГ
15 ЯНВАРЯ

ПЕРВАЯ ПРОГРАММА. Москва. 10.00 Новости. 10.10 Утренняя гимнастика. 10.30 «Отличайтесь, горнисты!». 11.15 «Колхидская баллада». Телевизионный художественный фильм. 12.20 Песни и танцы народов СССР 15.00 «В буднях великих строек». 16.00 «Содружество социалистических стран». 16.30 К. Тренев. «Любовь Яровая». 17.00 «Русские путешественники и исследователи». 17.30 «Шахматная школа». **Ташкент.** 18.00 Программа. 18.05 Встреча юниоров с народным артистом СССР, лауреатом Государственной премии А. Ходжаевым (на узбекском языке). 18.45 Мультфильм. На русском языке: 19.00 «Жизнь как песня». 19.30 Информационная программа. 19.45 «Моя профессия — моя гордость» (на узбекском языке). **Москва.** 20.15 «Ленинский университет миллионов». **Ташкент.** На узбекском языке: 20.45 Информационная программа. 21.05 Навстречу XIX съезду Компартии Узбекистана. «Новые рубежи». 21.30 Концерт для тружеников села. **Москва.** 22.00 «Время». 22.30 Чемпионат Европы по фигурному катанию. Произвольная программа. 24.00 Новости.

ТРЕТЬЯ ПРОГРАММА. Ташкент. 18.55 Программа. 19.00 «Обратной дороги нет». 3-я серия (рус.). 20.05 Ташкентские новости. 20.20 Эстрадный концерт. 20.50 Телепрограмма «Ташкент». «Ташкент и ташкентцы» (узб.).

СУББОТА
17 ЯНВАРЯ

ПЕРВАЯ ПРОГРАММА. Москва. 10.00 Новости. 10.10 Утренняя гимнастика. 10.30 «Приходи, сказка!». 11.00 «Для вас, родители». 11.30 «Время не ждет». 2-я серия. 12.45 Музыкальная программа «Утренняя почта». 13.15 «Больше хороших товаров». 13.45 Концерт Государственного Северного русского народного хора. 14.30 «Напрасные огорчения». Художественный фильм (ЧССР). 15.50 «Здоровье». 16.20 «Новости музыкальной жизни». **Ташкент.** 16.50 Программа. 16.55 «В кругу веселых» (узб.). 17.25 «Здесь начинается рабочий» (рус.). **Москва.** 17.45 «Содружество». Телевизионный журнал. **Ташкент.** 18.15 Информационная программа (рус.). На узбекском языке: 18.30 Тележурнал. 19.00 Ансамбль «Чашма». Премьера телевизионного фильма-концерта. 19.40 Информационная программа. **Москва.** 20.00 Чемпионат Европы по фигурному катанию. Спортивные танцы. 22.00 «Время». **Ташкент.** На узбекском языке: 22.30 На экране — Каракалпакская Автономная Советская Социалистическая Республика. 23.10 «Ритмы и мелодии Каракалпакии». Телевизионный фильм-концерт. 00.10 Программа.

ВТОРАЯ ПРОГРАММА. Ташкент. 9.55 Программа. 10.00 Новости. 10.10 Мультфильм. На узбекском языке: 10.20 Телевизионный театр миниатюр. 11.00 «Молодые голоса». 11.20 «Чайковские сюиты». Телевизионный документальный фильм. 12.00 «Музыка народов СССР». 13.00 «У заставы «Красные камни». Художественный фильм. 14.10 «Безопасность дорожного движения» (рус.). **Москва.** 16.50 У Республиканской художественная выставка «Советская Россия». 17.20 «Играет народный артист В. Климов». **Ташкент.** 17.45 «Здоровье» (рус.). **Москва.** 18.15 Цирк США. 19.00 Новости. 19.15 Программа мультфильмов. **Ташкент.** На узбекском языке: 20.30 «Приключения канонира Доласа». Художественный фильм. 1-я серия. 22.00 Экран документального кино. **Москва.** 22.30 «Музыкальный серпантин» с участием советских и зарубежных артистов. 00.10 Новости.

ТРЕТЬЯ ПРОГРАММА. 18.15— **Душанбе.**

ВОСКРЕСЕНЬЕ
18 ЯНВАРЯ

ПЕРВАЯ ПРОГРАММА. Москва. 10.00 Новости. 10.10 «На зарядку становись!». 10.30 «Будильник». 11.00 «Служу Советскому Союзу!». 12.00 «Время». 22.30 Чемпионат Европы по фигурному катанию. Мужчины. Произвольная программа. 23.40 «Поет И. Лаудер» (ЧССР). 24.00 Новости.

ВТОРАЯ ПРОГРАММА. Ташкент. 11.25 Программа. На русском языке: 12.00 «Выигрыш стоил плюс 500 миллионов». Документальный фильм. **Москва.** 18.15 «Огниво». Телевизионный спектакль. 19.00 Новости. 19.15 «Веселые нотки». 19.30 «Рубежи десятой пятилетки». 20.00 Концерт народного артиста РСФСР Ю. Мазурка. 20.45 «Время не ждет». 2-я серия. **Ташкент.** На узбекском языке: 22.00 «Человек и закон». 22.30 «В мире кино». 23.40 Программа.

ТРЕТЬЯ ПРОГРАММА. Ташкент. 18.55 Программа. 19.00 «Обратной дороги нет». 3-я серия (рус.). 20.05 Ташкентские новости. 20.20 Эстрадный концерт. 20.50 Телепрограмма «Ташкент». «Ташкент и ташкентцы» (узб.).

показывает и говорит Ташкент

ТЕЛЕВИДЕНИЕ

11 января

ПЕРВАЯ ПРОГРАММА. Москва. 10.00 Новости. 10.10 «На зарядку становись!». 10.30 «Будильник». 11.00 «Служу Советскому Союзу!». 12.00 «Вперед, мальчишки!». 13.00 «Музыкальный киоск». 13.30 «Сельский час». 14.30 «Комсомольск». Художественный фильм. 16.25 «Международная панорама». 16.55 Международная встреча по хоккею. «Нью-Йорк Айлендерс» — «Крылья Советов». **Ташкент.** 19.00 Программа. На русском языке: 19.05 «Волшебный сундук». Кукольный фильм для детей. 19.15 Информационная программа. На узбекском языке: 19.30 «Турмуш ва маданият». 20.00 Десять минут музыки. 20.10 Информационная программа. 20.30 Алп Джамал «Бир туй хангомаси». **Москва.** 22.00 «Время». **Ташкент.** На узбекском языке: 22.30 Навстречу XIX съезду Компартии Узбекистана. 22.45 «Улыбка экрана». 23.25 Программа.

ВТОРАЯ ПРОГРАММА. Ташкент. 9.55 Программа. 10.00 Новости. Программа для детей «Камалак». 10.10 «Искорка» (на русском языке). 10.40 «Мяч и мальчик». Мультфильм. На узбекском языке: 10.50 «Новогодний концерт». 12.10 «Человек-амфибия». Художественный фильм. 14.15 Консультация для родителей. 18.30 Новости кинооэкрана (на русском языке). **Москва.** 19.00 Новости. 19.15 Программа мультфильмов. 19.45 «По концертным залам Москвы». 20.45 «Советский Союз глазами зарубежных гостей». 21.00 «Клуб кинопутешествий». **Ташкент.** 22.00 Консультация для учителей (на узб. языке). **Москва.** 22.30 «Гончарный круг». Телефильм. 00.05 Новости.

ТРЕТЬЯ ПРОГРАММА. 17.00— **Фрунзе.**

РАДИО

ПЕРВАЯ ПРОГРАММА. 8.25 Выступают ваши любимые артисты. 9.15 «Табассум». 11.15 Москва. «С добрым утром!». 12.10 «Узбекистон ишчиси». 13.30 Концерт для передовиков социалистического соревнования. 15.10 «Школа и общественность» (на узб. языке). 15.25 «Эстрада друзей». Концерт. 17.40 Воскресная киноафиша. 18.00 Москва. Международные обозреватели за «круглым столом». 18.30 Концерт для целинников. 19.15 «Ёшлик». 20.20 Выступают артисты Андижанского областного театра. 21.10 Песни и танцы. 21.45 «Табассум. 22.30 Концерт.

СЛУЖБА СПРАВКИ

УЗБЕКСКИЙ НАУЧНО-ИССЛЕДОВАТЕЛЬСКИЙ ИНСТИТУТ АКУШЕРСТВА И ГИНЕКОЛОГИИ

Министерства здравоохранения Узбекской ССР

ОБЪЯВЛЯЕТ КОНКУРС

НА ЗАМЕЩЕНИЕ ВАКАНТНЫХ ДОЛЖНОСТЕЙ

заведующих отделов: организационно-методического, лабораторного (биохимик), отделений: акушерства, гинекологии, эндокринологии, перинатологии (доктора, кандидаты медицинских наук);

старших научных сотрудников: лабораторного отдела (2 — патоморфолог, иммунолог), отделений: акушерства, перинатологии, гинекологии (кандидаты медицинских наук);

младших научных сотрудников: организационно-методического отдела, лабораторного (3 — биохимик, иммунолог, патоморфолог), отделений: акушерства (6), гинекологии (3), перинатологии (2 — акушер-гинеколог, педиатр), эндокринологии (2).

Срок конкурса — месяц со дня опубликования объявления.

Документы подавать на имя директора института по адресу: 700069, г. Ташкент, ул. Карасарайская, 272.

ТАШКЕНТСКАЯ ВЫСШАЯ ШКОЛА

Министерства внутренних дел Союза ССР

ОБЪЯВЛЯЕТ ПРИЕМ

СЛУШАТЕЛЕЙ

на 1976-77 учебный год.

ШКОЛА ГОТОВИТ ЮРИСТОВ ВЫСШЕЙ КВАЛИФИКАЦИИ ДЛЯ ОРГАНОВ ВНУТРЕННИХ ДЕЛ.

Срок обучения — 4 года.

В школу принимаются граждане, отслужившие срок действительной военной службы, имеющие среднее образование, в возрасте до 30 лет.

За справками обращаться в отделы кадров управлений внутренних дел облисполкомов и Ташкентского горисполкома.

вас приглашают

ТЕАТРЫ

ГОСУДАРСТВЕННЫЙ УЗБЕКСКИЙ АКАДЕМИЧЕСКИЙ ТЕАТР ДРАМЫ им. ХАМЗЫ — днем **Я верю в Чили**, вечером — **Золотые оковы**; ГОСУДАРСТВЕННЫЙ РУССКИЙ АКАДЕМИЧЕСКИЙ ТЕАТР ДРАМЫ им. М. ГОРЬКОГО — **Трамвай «Желание»**; ЦИРК ШАПИТО — в 12.00, 15.00, 17.30 — **Елка в цирке.**

КИНО

Амрапали: «ЧАЙКА», «КАЗАХСТАН», им. НАВОИ, «ВОСТОК», «МОСКВА», «ДРУЖБА», «50 ЛЕТ ТАШСОВЕТА», «НУКУС» (днем и вечером); **Море в огне:** «УЗБЕКИСТАН» (12.00, 15.00, 18.00, 20.30); **Не может быть:** «30 ЛЕТ КОМСОМОЛА» (10.00, 12.00, 16.00).

●

УЗБЕККОНЦЕРТ

КОНЦЕРТНЫЙ ЗАЛ им. Я. М. СВЕРДЛОВА

15 и 16 января в 20.00,
17 и 18 января в 17.00 и 20.00

ДВА ЧАСА СМЕХА

У НАС В ГОСТЯХ ПИСАТЕЛИ—ЛАУРЕАТЫ ПРЕМИИ «ЗОЛОТОЙ ТЕЛЕНОК».

АВТОРЫ:

ТЕЛЕПЕРЕДАЧИ «АРТЛОТО» — **АРКАДИЙ АРКАНОВ;**

ПЕРЕДАЧИ «ДОБРОЕ УТРО» — **ЮРИЙ ВОЛОВИЧ;**

ПЕРЕДАЧИ «РАДИОНЯНЯ» — **ЛИОН ИЗМАЙЛОВ;**

МУЛЬТФИЛЬМА «НУ, ПОГОДИ!» — **АРКАДИЙ ХАЙТ;**

ПАРОДИСТ — **АЛЕКСАНДР ИВАНОВ.**

Билеты продаются в кассе с 14.00.

Коллектив Ташкентского сельскохозяйственного института выражает искреннее соболезнование доценту кафедры туководства У. А. Абдуллаеву по поводу смерти его матери **Бувисары АТАБАЕВОЙ.**

Ректорат и общественные организации Ташкентского института усовершенствования врачей Министерства здравоохранения СССР выражают искреннее соболезнование старшему лаборанту кафедры инфекционных болезней М. Х. Мухитдиновой по поводу кончины ее отца **Хайриддина МУХИТДИНОВА.**

ПРАВДА ВОСТОКА

АДРЕС РЕДАКЦИИ: 700000, Ташкент ГСП, улица «Правды Востока», 26. ТЕЛЕФОНЫ РЕДАКЦИИ: заместители редактора — 33-10-48, 33-72-77; ответственный секретарь — 33-24-66 секретариат — 33-34-75; отделы: писем трудящихся и массовой работы — 33-15-20, пропаганды марксистско-ленинской теории — 33-43-64 партийной жизни и местной печати — 33-31-47; промышленности, капитального строительства, транспорта и торговли — 33-16-38; сельского хозяйства — 33-44-92; науки школ и вузов — 33-40-54; литературы и искусства — 33-67-06; советского строительства и быта — 33-14-75; военно-спортивного — 33-37-76; внутренней информации — 33-81-29; ночной редакции — 33-34-75; прием объявлений — 33-81-42. Коммутатор редакции и издательства — от 33-02-49 до 33-02-53. Собственные корреспонденты в Самарканде — 4-11-72; Гулистане — 33-59; Термезе — 31-45; Ургенче — 30-73; Бухаре — 3-13-55; Карши — 68-77; Нукусе — 61-88; Фергане — 4-73-44; Джизаке — 46-34.

Р.01108. Индекс 64572. Типография издательства ЦК Компартии Узбекистана, г. Ташкент. Изд. № В-312.