Пролетарии всех стран, соединяйтесь!

ПРАВДА ВОСТОКА

ГАЗЕТА ИЗДАЕТСЯ С АПРЕЛЯ 1917 ГОДА

ОРГАН ЦЕНТРАЛЬНОГО КОМИТЕТА КОМПАРТИИ УЗБЕКИСТАНА, ВЕРХОВНОГО СОВЕТА И СОВЕТА МИНИСТРОВ УЗБЕКСКОЙ ССР

№ 24 (15267) | Суббота, 28 января 1967 года | Цена 2 коп.

ОКТЯБРЬ И НАШИ ПЛАНЫ

Ночь на 26 января. С конвейера Ташкентского тракторосборочного завода сходит трактор. Стотысячный! На его кабине плакат: «100 тысяч тракторов — мечта Ильича на заре Советской власти». А на темно-зеленом капоте выведено: «Наш подарок 50-летию Октября».

Штрих из жизни одного завода. Строка из одного трудового рапорта. Еще одно слово о доблести рабочего класса. Чудесный отклик на призыв ЦК КПСС встретить полувековой юбилей Советской власти новыми свершениями. Один из тысяч подобных откликов, поступающих в эти дни со всех концов Узбекистана.

Республика на юбилейном марше. Нет такого завода, стройки, колхоза, совхоза, лаборатории, геологической партии, мастерской художника, нет такого человека, который бы не шагал в ногу со всей нашей страной, устремленной к юбилею.

В боевом соревновании огромной масштабности, как в родниковой капле воды, видно стремление советского человека осуществить завет Владимира Ильича Ленина, подчеркивавшего, что лучший способ отметить годовщину великой революции — это сосредоточить внимание на нерешенных задачах.

Нерешенные задачи — это то, что предстоит сделать в пятилетке, в году текущем, что надо выполнять ежедневно, имея перед собой в перспективе высшую цель—построение коммунизма. Наше законное стремление — завершить дела раньше, чем предусмотрено, прийти к 50-летию Великого Октября с подарками, достойными знаменательной даты. А это значит, что нужны величайшая собранность и организованность, четкость на каждом рабочем месте, которые в конечном счете и определяют успех дела. Следовательно, нужен план действий, который бы помогал нам решить все вопросы, все проблемы, связанные с подготовкой к юбилею. Такой план должен быть своего рода настольной книгой каждого обкома, райкома и горкома партии, первичной партийной организации, каждого коллектива трудящихся. «Каждая область, район, каждое предприятие, совхоз и колхоз должны иметь свои конкретные планы подготовки к празднику»,—подчеркивается в постановлении ЦК КПСС, посвященном славному пятидесятилетию.

Естественно, что в первом пункте плана любого коллектива должна проявиться наша забота о приумножении материальных богатств социалистической Отчизны. Досрочное выполнение производственных заданий — наилучший подарок празднику. Партия призывает встретить юбилей повышением эффективности общественного производства, ростом производительности труда, всемерным повышением технического уровня и улучшением качества продукции, проявлением во всем бережливости и экономии, внедрением в промышленность и сельское хозяйство новейших достижений науки и техники, научной организации производства, повышением дисциплины, дальнейшим укреплением экономики колхозов и совхозов, ростом урожайности всех сельскохозяйственных культур, увеличением производства продукции животноводства.

План должен быть многогранным, предусматривающим все стороны подготовки. В докладах, беседах, на вечерах, встречах с участниками Великой Октябрьской социалистической революции, во всей политической работе среди трудящихся необходимо глубоко раскрыть всемирно-историческое значение Октября для революционных преобразований в нашей стране, его влияние на мировые процессы, победу социалистических революций в других странах, широко раскрыть коренные преимущества социализма перед капитализмом.

Наша жизнь ярка, наши достижения велики. Новое пришло всюду. За пятьдесят лет мы преобразовали нашу землю, и эти преобразования видны в каждой области, районе, городе, поселке. На близких людям примерах, на местных фактах надо показать, как мы жили раньше и как мы живем сейчас, что представляя собой Узбекистан в прошлом и что ему дал Октябрь.

Пусть в наших планах найдет место и широкая программа по благоустройству, озеленению улиц и площадей, закладке парков и скверов, повышению культуры быта села.

Нужно всенародно отметить память павших в борьбе за дело революции, за установление и упрочение Советской власти; провести на собраниях чествование старых большевиков, активных участников революции, гражданской и Великой Отечественной войн, ветеранов труда, героев пятилеток, активных участников строительства социализма.

В планах следует предусмотреть вечера дружбы и интернациональной солидарности, экскурсии по историческим местам, выставки достижений завода, колхоза, научного учреждения за пятьдесят лет, подготовку юбилейных программ коллективами художественной самодеятельности, проведение массовых спортивных соревнований.

Составить конкретный, хороший план можно только сообща, как говорится, всем миром. Свое слово пусть скажут широкие массы трудящихся, профсоюзные и комсомольские организации, депутаты местных Советов.

Празднование годовщины Октябрьской революции стало традицией. Каждый советский человек, каждая семья отмечают годовщину революции как самое радостное, самое большое и знаменательное событие. Пятидесятилетие Октября—это особый праздник. Мы подводим итоги пройденного пути за целую историческую эпоху. Особому радостно и деловито нужно встретить эту светлую дату в жизни страны, народа, каждого из нас!

ВЕРНЫЙ РЕЗЕРВ ВООРУЖЕННЫХ СИЛ СССР

МОСКВА

В Москве, в Кремлевском дворце съездов 26 января состоялось торжественное собрание, посвященное 40-летию ДОСААФ.

С докладом «40 лет ДОСААФ—народному военно-патриотическому обществу» выступил председатель ЦК ДОСААФ СССР Герой Советского Союза генерал армии А. Л. Гетман.

На собрании с приветственными словами к ДОСААФ обратились представители общественности.

В адрес общества поступили приветствия от оборонно-спортивных организаций братских социалистических стран.

Участники торжественного собрания приняли приветственное письмо ЦК КПСС.

(ТАСС).

ТАШКЕНТ

Сорокалетний юбилей ДОСААФ широко отметили трудящиеся Узбекистана. Ему было посвящено торжественное собрание, состоявшееся 27 января в Ташкенте.

Продолжительными аплодисментами встретили участники торжественного собрания приветствие юбиляру от Центрального Комитета Компартии Узбекистана, Президиума Верховного Совета и Совета Министров республики, которое огласил второй секретарь ЦК Компартии Узбекистана В. Г. Ломоносов.

Доклад о знаменательной годовщине сделал председатель республиканского комитета ДОСААФ генерал-майор В. Е. Сохацкий.

Горячие поздравления Добровольному обществу, пожелания новых успехов всем членам ДОСААФ передали рабочий завода «Таштекстильмаш», Герой Социалистического Труда Н. И. Орлов, член Военного совета — начальник Политуправления Туркестанского военного округа генерал-майор А. В. Дебалюк, секретарь ЦК ЛКСМ Узбекистана А. Алимов, курсант автомотоклуба ДОСААФ, электрогазосварщик Ташкентского тракторосборочного завода З. Умаров.

(УзТАГ).

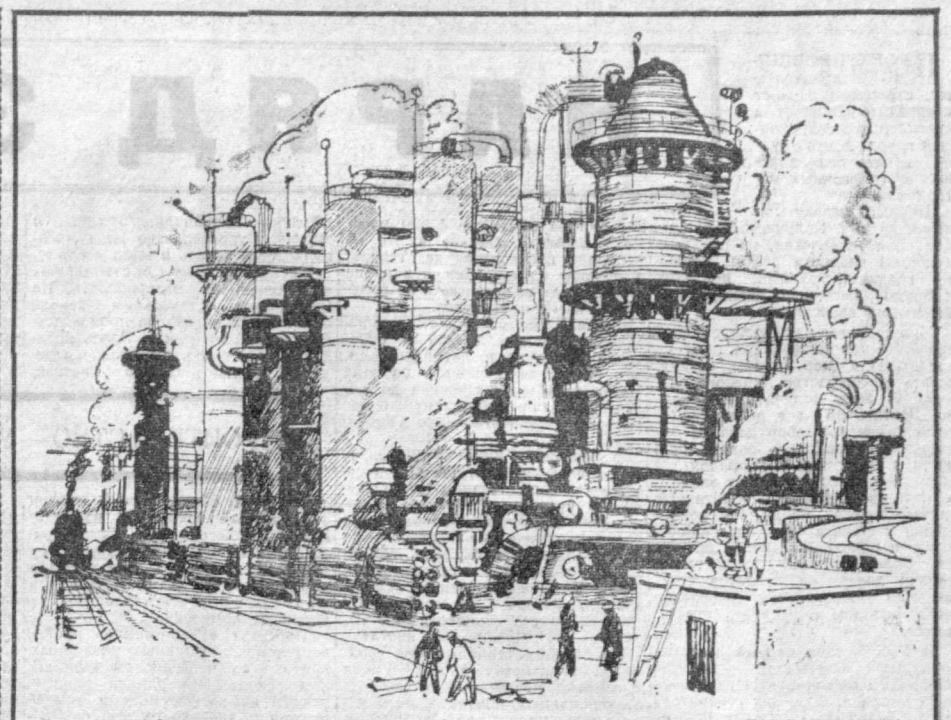

Город Навои. Один из участков химического комбината. Рис. Г. ШЕВЯКОВА.

В ИНТЕРЕСАХ ВСЕХ НАРОДОВ

В Москве 27 января состоялось подписание Договора о принципах деятельности государств по исследованию и использованию космического пространства, включая Луну и другие небесные тела.

Договор подписали министр иностранных дел СССР А. А. Громыко, посол Соединенных Штатов Америки в Советском Союзе Ллуэллин Е. Томпсон и посол Великобритании в Советском Союзе сэр Джефри Харрисон.

При подписании договора присутствовал Председатель Совета Министров СССР А. Н. Косыгин.

Подписание договора другими странами будет продолжено.

НА ЗНАМЕНИ НАШЕМ — ДРУЖБА И МИР

26 января закончила работу вторая Всесоюзная конференция Союза обществ дружбы. В этот день ее участники обсуждали насущные проблемы дружбы, мира и сотрудничества.

Тепло встретили делегаты секретаря ЦК КПСС Б. Н. Пономарева. Он зачитал приветствие Центрального Комитета КПСС конференции.

Горячими аплодисментами собравшиеся выразили благодарность Центральному Комитету партии за высокую оценку их деятельности.

Конференция приняла резолюцию, в которой одобрила практическую деятельность Союза обществ дружбы и наметила пути дальнейшей работы, а также утвердила новый Устав организации.

От имени советской общественности делегаты обратились ко всем прогрессивным организациям мира с призывом разоблачить чудовищные преступления американского империализма во Вьетнаме.

С большим подъемом собравшиеся приняли приветственное письмо Центральному Комитету КПСС.

В этот же день состоялась сессия совета Союза советских обществ дружбы, избранного на второй Всесоюзной конференции.

В состав президиума Союза вошло тридцать человек. Председателем президиума единодушно избрана член ЦК КПСС Н. В. Попова. Ее заместителями вновь стали В. И. Горшков, Е. В. Иванов и Н. А. Панков.

(ТАСС).

СМОТР ЭКОНОМИИ И БЕРЕЖЛИВОСТИ

ПЕРВАЯ ЗАПИСЬ

УРГЕНЧ, 27 января. (По телефону от соб. корр.). Еще недавно в колхозе имени Авваза Утара Оглы Янгиарыкского района часто простаивали пропашные тракторы. Причина! Отказывали топливные насосы. Члены правления предложили было иметь их побольше.

— Не выйдет. Во-первых, они дефицитные, а во-вторых, стоят дорого. Тракторов у нас много, и мы увеличим себестоимость хлопка, — запротестовал главный бухгалтер.

Поступили по-другому. Выделили средства для собственной нефтебазы, построили ее по всем правилам. А. Машарипов — техник по горюче-смазочным материалам—принимает их от поставщиков по предъявлении соответствующего паспорта. Сливает горючее в емкости только через фильтры. Отпускает свой товар на каждому трактористу и шоферу, как это делалось раньше, а только двоим: С. Юсупову и Х. Машарипову. Юсупов работает на автозаправщике, а Машарипов тоже на заправщике, только на самодельном, который колхозные слесари установили на тракторном прицепе. На нефтебазе оба заправщика заполняются через фильтры. Так же заправляются и тракторы. Теперь жалоб на частые простои тракторов нет. Пожалуй, и не будет. Сооружение нефтебазы и фильтрование горючего дало огромный экономический эффект. Потери горючего уменьшились на сумму в несколько тысяч рублей. В соседних колхозах, где пренебрегают фильтрованием, топливный насос трактора служит без ремонта менее года, у рачительных же хозяев—срок его службы возрос более чем вдвое. А каждый насос стоит около 60 рублей. Общий итог таков: расходы на горючее и запасные части сократились против запланированных на 22.700 рублей. Следует заметить, что переустройство службы горюче-смазочных материалов обошлось колхозу в пятнадцать тысяч рублей.

К. ЦИКАНОВ.

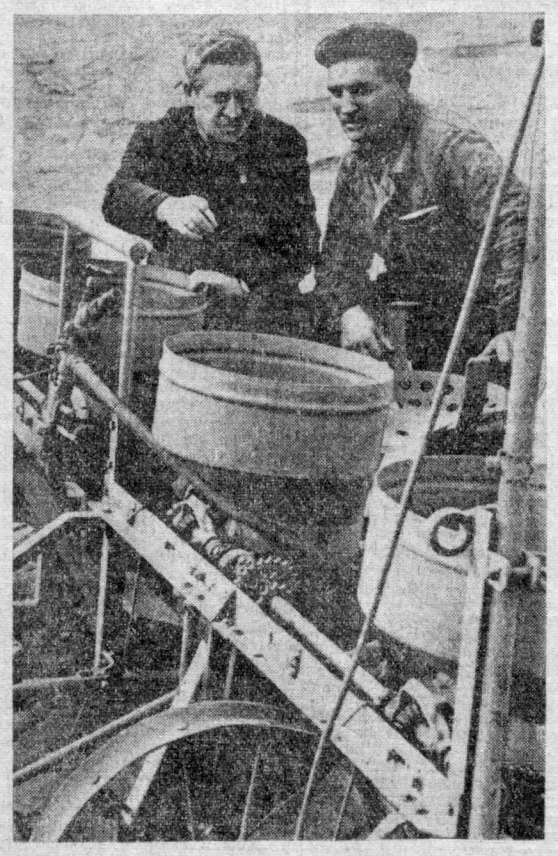

Коллектив завода «Узбексельмаш» осваивает новую четырехрядную хлопковую частогнездовую сеялку «СЧХ-4А-1». На снимке: начальник механосборочного цеха Л. Н. Лещинер (слева) и бригадир слесарей-сборщиков Д. В. Кудренко осматривают новую сеялку.

Фото В. САГАТОВА и И. ГАФУРОВА.

На разных меридианах

Заявление агентства АДН

БЕРЛИН, 27 января. (ТАСС). Агентство АДН сделало вчера заявление в связи с неоднократными заверениями западногерманского канцлера Кизингера о стремлении правительства ФРГ к разрядке напряженности в Европе и установлению дипломатических отношений с социалистическими странами при условии уважения «юридической точки зрения» Бонна.

Так называемая юридическая точка зрения правительства Кизингера, говорится в заявлении, направлена против мира и безопасности в Европе, ибо в основе ее лежит незаконное притязание Бонна на единоличное представительство всего немецкого народа, непризнание факта существования двух германских государств и отказ от нормализации отношений между ними.

В заявлении агентства АДН подчеркивается, что для установления нормальных отношений между европейскими государствами и создания прочного мира в Европе необходимо, чтобы правительство ФРГ нормализовало государственные отношения с ГДР и признало существующие границы в Европе, отказалось от притязаний на право единоличного представительства всего немецкого народа.

НАРАЩИВАЮТ СИЛЫ

НЬЮ-ЙОРК, 27 января. (ТАСС). ЧИСЛЕННОСТЬ АМЕРИКАНСКИХ ВОЙСК В ЮЖНОМ ВЬЕТНАМЕ ЗА НЕДЕЛЮ, ЗАКОНЧИВШУЮСЯ 21 ЯНВАРЯ, УВЕЛИЧИЛАСЬ НА ПЯТЬ ТЫСЯЧ И ДОСТИГЛА 400 ТЫСЯЧ ЧЕЛОВЕК. ОБ ЭТОМ СООБЩИЛО АГЕНТСТВО АССОЦИЭЙТЕД ПРЕСС.

ПОЛОЖЕНИЕ В ИНДОНЕЗИИ

ДЖАКАРТА, 27 января. (ТАСС). Временный народный консультативный конгресс Индонезии обратился недавно к генералу Сухарто с призывом предоставить ему все юридические материалы «о возможной причастности президента Сукарно к перевороту 30 сентября 1965 года».

Генеральный прокурор Индонезии, сообщило агентство АНТАРА, представит такие факты и доказательства в ближайшее время.

ЛОНДОН, 27 января. (ТАСС). Представитель вооруженных сил Индонезии полковник Сухардиман призвал президента Сукарно уйти в отставку, чтобы «избежать гражданской войны». На это Сукарно ответил, что «он подаст в отставку только в том случае, если всеобщие парламентские выборы в будущем году покажут, что народ его больше не поддерживает».

ГОРЕ СТУЧИТСЯ В ДОМА АМЕРИКАНЦЕВ

НЬЮ-ЙОРК, 27 января. (ТАСС). В семью Дэвисов, которая живет в одном из районов Нью-Йорка, пришло похоронное извещение: рядовой первого класса Уильям Дэвис погиб во вьетнамских джунглях.

Каждый день военное ведомство Макнамары рассылает «рутинные» уведомления о погибших в войне во Вьетнаме американских солдатах и офицерах. Список убитых непрерывно растет. Горе постучалось в дома уже многих тысяч американцев.

Командование войск США в Сайгоне сообщило, что за время военных действий во Вьетнаме число американских потерь составило 49.024 солдата и офицера.

ЗА ВОССТАНОВЛЕНИЕ КОНСТИТУЦИОННЫХ ГАРАНТИЙ

КАРАКАС, 27 января. (ТАСС). Венесуэльская ассоциация журналистов (ВАЖ) опубликовала заявление, в котором требует восстановления гражданских гарантий в стране, в частности свободы информации и мнений. «Под прикрытием декрета об отмене гарантий,—говорится в заявлении, — допускаются проявления произвола». Как отмечает ВАЖ, положение стало настолько серьезным, что вынужден был вмешаться генеральный прокурор республики, чтобы получить сведения о некоторых лицах, бесследно исчезнувших после ареста.

СТАТИСТИКА БЕДНОСТИ

ЛОНДОН, 27 января. (ТАСС). Три миллиона английских семей живут в трущобах или в условиях большой перенаселенности, говорится в опубликованном сегодня обзоре «Таймс ревью оф индастри энд технолоджи».

СНОВА КРОВЬ НА УЛИЦАХ МАНАГУА

НЬЮ-ЙОРК, 27 января. (ТАСС). В столице Никарагуа 26 января возобновилась перестрелка, вспыхнувшая между войсками и оппозиционными правительству силами. Имеются человеческие жертвы.

Сотни «подозрительных» лиц брошены в тюрьмы. Продолжаются аресты, обыск всех прибывающих в столицу граждан. Закрыты три радиостанции и оппозиционная газета «Пренса». Арестован директор этой газеты Хорхе Карденас, усилена цензура печати.

САЛАЗАРОВЦЫ ВЫСЛУЖИВАЮТСЯ

НЬЮ-ЙОРК, 27 января. (ТАСС). Салазаровские власти готовятся к торжественному событию — открытию первого в Португалии штаба НАТО, точнее, штаба «иберийского атлантического командования», или сокращенно «Иберланта». Об этом, как сообщает корреспондент агентства Ассошиэйтед Пресс, вчера официально объявлено в Лисабоне. «Иберлант» был запланирован в 50-х годах, но окончательно одобрен советом НАТО осенью прошлого года. Начальником штаба иберийских атлантических сил НАТО будет американский адмирал Эдвин Миллер. Официальная церемония открытия нового штаба НАТО намечена на 22 февраля.

Октябрю посвящается

«Свет Октября над миром» — так названа выставка, открывшаяся в библиотеке Бухарского пединститута. На стендах — книги советских писателей, поэтов и прозаиков Венгрии, Чехословакии, Болгарии, Польши, Индии, Кубы, ДРВ, Англии и других стран, рассказывающие о созидательном труде советских людей, о торжестве идей социализма.

(УзТАГ).

Радушие Италии

Как уже сообщалось, Председатель Президиума Верховного Совета СССР Н. В. Подгорный, находящийся в Италии с государственным визитом, 26 января прибыл специальным поездом из Рима в Турин—первый этап его поездки по стране.

Председателю Президиума Верховного Совета СССР были оказаны воинские почести. Оркестр войск Туринского гарнизона исполнил Государственный гимн Советского Союза.

Н. В. Подгорного и сопровождающих его лиц тепло приветствовал мэр Турина профессор Гроссо.

На вокзале и привокзальной площади собрались тысячи туринцев. Бурными аплодисментами жители города выражают свои чувства к СССР, к советскому народу. У многих встречающих в руках красные флаги, плакаты, написанные от руки. На плакатах слова привета Председателю Президиума Верховного Совета СССР, Советскому Союзу. Звучит песня «Бандьера росса».

У гостиницы, где остановился Н. В. Подгорный, снова горячая демонстрация дружбы к советским людям.

Исключительно теплую, сердечную встречу устроил Турин Председателю Президиума Верховного Совета СССР.

В тот же день в честь Председателя Президиума Верховного Совета СССР Н. В. Подгорного мэр города Турина профессор Джузеппе Гроссо дал завтрак.

Во время завтрака профессор Дж. Гроссо и Н. В. Подгорный обменялись речами.

Мэр Турина, приветствуя Н. В. Подгорного, сказал:

«Сегодня вы посещаете предприятия автомобильной промышленности Турина, которые недавно заключили важное соглашение с Советским Союзом. Развивать и расширять международные экономические отношения — это значит способствовать прогрессу, поставленному на службу человеку, на службу всем народам».

Он выразил пожелание о развитии экономических отношений и обмена между Италией и СССР и подчеркнул заинтересованность Италии в интенсификации культурных связей между двумя странами.

Дж. Гроссо вручил Н. В. Подгорному памятную золотую медаль.

Затем с речью выступил Н. В. Подгорный. Он отметил, что именно из Турина весной 1943 года двинулась волна могучей антифашистской забастовочной борьбы, которая распространилась затем на всю Северную Италию. Трудящиеся Турина, и в первую очередь туринские рабочие, бросили вызов фашизму.

Н. В. Подгорный напомнил также о традиционных связях, сложившихся у Советского Союза с Турином. «Наши связи и сотрудничество,—сказал он,—станут, несомненно, еще более прочными в ходе осуществления договоренности об участии итальянской фирмы ФИАТ в проектировании и поставках оборудования для крупного автомобильного завода, который будет построен на русской реке Волге».

Председатель Президиума Верховного Совета СССР отметил дальновидность деловых людей Италии, в том числе Турина, в их трезвом подходе к вопросу о развитии экономических связей с СССР, другими социалистическими странами.

Трезвый подход к делу, учет интересов сторон требуется не только в коммерческих вопросах, но и в политике, сказал он. В приложении к европейской обстановке такой подход требует признания существующих в Европе реальностей.

Говоря об этом, продолжал Н. В. Подгорный, мы имеем в виду, прежде всего, незыблемость установленных в Европе границ. Это — не отвлеченные понятия, ибо имеются силы, которые не только открыто претендуют на ревизию этих границ, но и добиваются доступа к ядерному оружию для подкрепления своих амбициозных планов. Этого нельзя допустить.

Касаясь своих переговоров с Президентом Сарагатом и другими итальянскими государственными деятелями, которые начались в Риме и будут продолжены после поездки советских гостей по стране, Н. В. Подгорный отметил, что с обеих сторон проявляется готовность к дальнейшему развитию отношений между СССР и Италией во всех областях.

Завтрак прошел в теплой, сердечной обстановке.

Значительную часть времени, отведенного по программе визита на пребывание в Турине, Председатель Президиума Верховного Совета СССР Н. В. Подгорный провел на крупнейшем итальянском автомобильном заводе фирмы ФИАТ. В Италии говорят: Турин—это ФИАТ, ФИАТ — это Турин. Завод выпускает ежедневно более 5 тысяч легковых автомобилей. Здесь работает более 50 тысяч человек.

Глава Советского государства осмотрел весь автомобильный комплекс, включающий несколько отделений: заготовительное, прессовое, механическое, кузовное.

(Окончание на 2-й стр.).

НАРЯД ЗДАНИЯ

СТРОИТЕЛЬСТВО — УДАРНЫЙ ФРОНТ

Проектировщики, архитекторы, строители желают превратить Ташкент в красивейший современный город. А это трудно сделать без хороших облицовочных материалов.

Первым назову лицевой кирпич. Получаемый по специальной технологии, он обладает хорошим внешним видом, ровными, гладкими гранями, прямыми ребрами, высокими физико-механическими свойствами.

Министерство промышленности строительных материалов пока не предприняло мер, чтобы организовать производство лицевого кирпича. А ведь получать его можно. Достаточно все действующее технологическое оборудование какого-либо кирпичного завода привести в образцовый порядок, в сырьевую лессовую шихту вводить в качестве добавок пластичные глины, строго соблюдать режим сушки и обжига, внедрять допрессовку и некоторые другие процессы. Более сложной, но также вполне доступной является организация производства такого кирпича методом полусухого прессования.

В Узбекистане острый дефицит стеновых материалов — что-то около 200 миллионов штук условного кирпича. Тут, как говорится, не до роскоши. И все же нельзя признать нормальным, что давно начатое строительство цеха ангобов и глазурей для изготовления специального облицовочного кирпича на третьем кирпичном заводоуправлении до сих пор не завершено. Как бы нам сейчас пригодились для облицовки зданий 10 миллионов ангобированного или глазурованного кирпича, производство которого планировалось еще на прошлый год!

Большие надежды в республике возлагаются на облицовочные плиты из декоративного естественного камня — мрамора, гранита, габбро, диорита... Но вот уже более чем на год задержалось составление рабочих чертежей для строительства двух заводов облицовочного декоративного камня. Каменные блоки Акчинского месторождения не обладают размерами, предусмотренными техническими условиями. Поэтому Госстрой республики разработал и утвердил технические условия на каменные блоки меньшего размера. Однако и это не ускорило проектирование. Теперь, в лучшем случае, только в конце года можно рассчитывать на получение каменных блоков.

Применение новейших механизмов и способов добычи и обработки камня позволяет надеяться, что стоимость облицовок из этих материалов будет снижена до минимума, а это обеспечит более широкое их использование в строительстве.

Узбекистан имеет уникальные памятники архитектуры с керамической облицовкой необыкновенной красоты. Сохраняя национальный характер, неповторимые узоры керамических облицовочных материалов, надо быстрее организовать широкое их производство. Дело за проектированием специального завода и выделением средств на его строительство. Отрадно, что Московский институт «Гипростройматериалы» уже взялся за разработку проекта цеха высокохудожественных цветных глазурованных плиток разных типов и размеров на Ангренском керамическом комбинате. Этот цех будет выпускать 600 тысяч квадратных метров плиток, в том числе плитки с цветным рельефным рисунком, плитки по старинным образцам национального типа и другие. Строительство цеха предполагается начать в текущем году.

Несколько слов о стеклянных облицовочных материалах. На Чирчикском стекольном заводе будет построен цех по производству витринного стекла. Здесь предполагается иметь небольшое отделение по изготовлению цветных стеклянных облицовочных плиток с глазурным покрытием из отходов витринного стекла. Такого рода плитки обладают хорошими свойствами, красивы. Они дешевле керамических, целесообразность их внедрения в строительство не вызывает сомнений.

Институт «Гипростекло» проектирует цех стеклянных мозаичных плиток на Кувасайском стекольном заводе. Эти плитки наклеиваются на крафтбумагу и применяются в виде ковра при формировании стеновых панелей. Получать их будут рады все домостроительные комбинаты.

В недалеком будущем у нас будет организовано изготовление и применение цементно-песчаных армированных облицовочных плит. Предполагается, что эти плиты будут формоваться в различных размерах, соответственно привязываемому проекту здания. Так как дело это для нас новое, используется опыт Казахской ССР, где подобные плиты широко внедрены в строительство.

К семье облицовочных материалов принадлежат и плиты из переуплотненного строительного гипса с красящими пигментами. Министерству промышленности строительных материалов давно следовало бы сделать на имеющемся оборудовании экспериментальную партию плиток из переуплотненного гипса. Для этого не требуется капитальных затрат. Главташкентстрой охотно применил бы плитки на одном из нескольких объектов для практической проверки, которая наверняка дала бы «путевку в жизнь» отличному облицовочному материалу.

Есть предложение Госстроя республики об экспериментальном изготовлении партии обычных керамических плиток, которые после бисквитного обжига покрываются цветным полимерным лаком. Материал красивый и выгодный. Отпадают два дорогостоящих процесса — глазурование и политой обжиг, устраняется нередко сопутствующий им брак. Цветной полимерный лак, разработанный в лаборатории полимерных материалов конструкторско-технологического бюро Министерства социального обеспечения, обладает высокой устойчивостью, имеет богатую палитру, изготовляется из малодефицитных материалов. Себестоимость плиток — менее чем полтора рубля за квадратный метр. Казалось бы, дешевизна, прочность, яркость расцветок — все это заставит тут же организовать экспериментальную проверку этого облицовочного материала. Увы...

Цветные полистирольные плитки изготовляются на Ташкентском комбинате строительных материалов и Ахангаранском комбинате строительных материалов и изделий из пластмасс. Министерство строительства разработало простой и дешевый способ наклейки этих плиток на облицовываемую поверхность. Производство их намечено расширять по мере возрастания спроса.

Особенно привлекательны декоративные бумажнослоистые пластики. Возможности их применения исключительно обширны. И очень хорошо, что Ташкентское конструкторско-технологическое бюро химической промышленности разработало рецептуру и технологию производства декоративных бумажнослоистых пластиков из местного сырья. Надо ускорить организацию экспериментального производства этого замечательного материала. У него большое будущее.

В связи с предстоящей организацией выпуска плоских облицовочных крупноразмерных листов на Ахангаранском цинферном заводе открывается возможность изготовления навесных панелей наружных стен каркасно-панельных 9-этажных жилых домов, разрабатываемых для Ташкента в Москве. Строительство таких зданий предполагается начать уже в этом году.

Успех развития производства и широкого применения различных облицовок — это успех строительства, его темпов, качества и красоты. Вот почему здесь требуется проявить максимум заинтересованности, оперативности и настойчивости.

К. АСТАФЬЕВ.
Заместитель начальника отдела развития материально-технической базы строительства Госстроя Узбекской ССР.

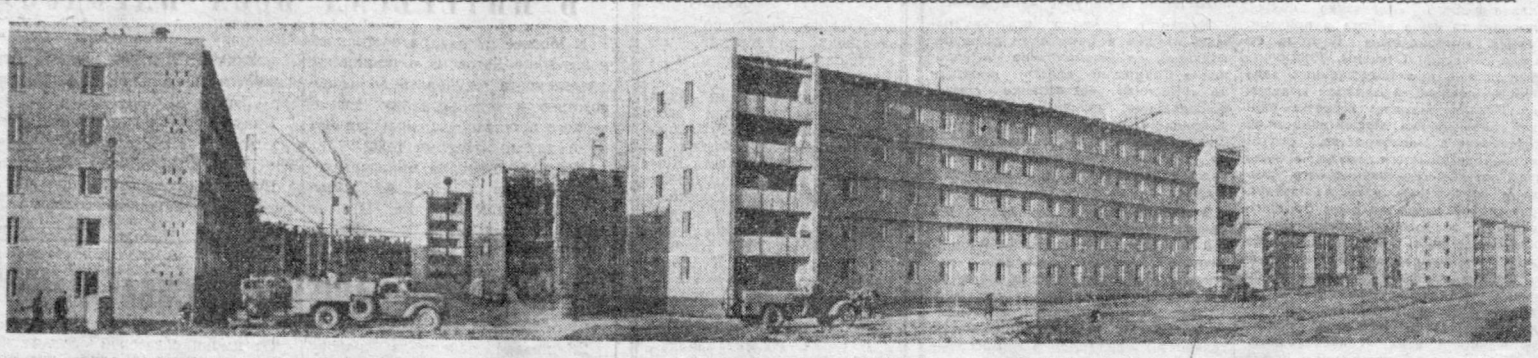

Ташкент. Чиланзар. На этом участке ведут сооружение жилых домов строители Главмосстроя.

Фото В. Сиротинина и И. Глауберзона.

Дневник избирательной кампании

НА АГИТПУНКТЕ

Любят свой агитпункт учащиеся и преподаватели Самаркандского зооветеринарного техникума. Много интересных дел на его счету. Но особенно оживленно здесь стало в эти дни, когда началась избирательная кампания.

Партийная организация позаботилась о том, чтобы на агитпункте была обновлена вся наглядная агитация. Смонтировано два новых стенда, посвященных юбилейным датам: 50-летию Советской власти и 100-летию со дня рождения Владимира Ильича Ленина. Вывешено много новых плакатов, диаграмм, лозунгов. По инициативе заведующего агитпунктом Р. Гафурова организован стол справок и юридической консультации.

Составлен план работы агитпункта. Предусмотрено проведение вечеров, диспутов, встреч молодых избирателей со старыми коммунистами, ветеранами производства, кандидатами в депутаты. Художественная самодеятельность техникума готовит специальную концертную программу, с которой она выступит на избирательном участке.

На днях на агитпункте состоялся первый семинар агитаторов.

А. ЛЬВОВСКИЙ.
г. Самарканд.

В Президиуме Верховного Совета Узбекской ССР

Указом Президиума Верховного Совета Узбекской ССР за большие заслуги в области строительства в республике и в связи с 50-летием со дня рождения награжден Почетной грамотой Президиума Верховного Совета Узбекской ССР **Абросимов** Иван Петрович — управляющий трестом № 59 Главташкентстроя.

ЮБИЛЕЮ ОКТЯБРЯ — НАША ЛУЧШАЯ ПЕСНЬ

С объединенного пленума творческих союзов Узбекистана

Уже недалек великий день, когда дружная многомиллионная семья нашей страны вместе со всем прогрессивным человечеством отметит всемирно-историческую дату — 50-летие со дня рождения первого в мире государства рабочих и крестьян.

В подарках, что готовят празднику труженики заводов и полей, — хлопок и сталь, уголь и нефть, новые дома и каналы. С героическим трудом хлопкороба и строителя, сталевара и ирригатора, садовника и ученого неразрывно связан труд творческой интеллигенции республики, посвящающей Октябрю свою лучшую песнь — стихи и оперу, роман и симфонию, киноленту и спектакль.

О задачах работников литературы и искусства Узбекистана в свете постановления ЦК КПСС «О подготовке к 50-летию Великой Октябрьской социалистической революции» и шел большой разговор на объединенном пленуме творческих союзов республики, который состоялся 26 января.

О работе писателей, поэтов, драматургов рассказал председатель правления Союза писателей республики К. Яшен.

Главное в произведениях, которые литераторы Узбекистана уже создали и создают в честь годовщины Октября и 100-летия со дня рождения В. И. Ленина, — прославление советского человека-борца, поднявшегося против угнетателей, отстоявшего завоевания Октября, отправляющего корабли в космос, прославление Коммунистической партии нашей страны.

Историко-революционной теме посвятили свои произведения: Айбек — «Детство» и Абдулла Каххар — «Сказки прошлого». Они удостоены республиканской премии имени Хамзы. Это также «Фергана до рассвета» М. Исмаили, «Отец» Х. Нугмана и А. Шарахмедова, поэма «Ширак» Мирмухсина, романы М. Шевердина «Тени пустыни» и «Чаша терпения» А. Удалова, поэма А. Иванова «Время сгущается в образ».

Широкую известность получили произведения, поднимающие одну из актуальных тем современности, — социалистическое преобразование сельского хозяйства, проблему колхозного кишлака. Это «Победители» и «Сильнее бури» Ш. Рашидова, «Голодная степь» Х. Гуляма, «Горизонт» С. Ахмада, «Добрые люди» П. Кадырова, в которых созданы образы тружеников полей, руководителей-коммунистов, современной молодежи.

В предъюбилейные годы литература Узбекистана пополнилась произведениями из жизни рабочего класса. Романы Аскада Мухтара «Рождение», Ибрагима Рахима «Судьба», повесть Хакима Назира «Огненная река» и другие книги поэтизируют труд рабочего человека.

Писателей волнует подвиг советского человека, свершенный им во время Отечественной войны на фронте и в тылу. О нем написали книги Шухрат, М. Мухамедов, Адхам Рахмат, О. Сидельников, В. Карпов, Э. Арбенов.

Вширь и вглубь развивается поэзия, которая ведет с читателем разговор по самым различным вопросам современности. Некоторым ее произведениям свойственно лирико-философское осмысливание действительности. В их числе — сборники стихов Гафура Гуляма «Встречая будущее» и «Сердце в пути» Зульфии, поэма «Улыбка Ленина» Миртемира, «Пламя костра» Э. Вахидова.

Тема современности — ведущая и в творчестве писателей Каракалпакистана, о работе которых рассказал участникам пленума председатель правления Союза писателей автономной республики И. Юсупов. Она легла в строки поэмы-достана «Братья» народного акына С. Нурумбетова, пришла на страницы романа Т. Каипбергенова «Дочь каракалпака», повести Ж. Аймурзаева «Сердце сироты» и многих других произведений.

В юбилейных планах каракалпакской писательской организации большое место занимает художественный перевод. На родном языке каракалпаков заговорят Джон Рид, а также поэты и прозаики братских республик нашей страны. И в этом — одно из проявлений дружбы, цементирующей звонкоголосое искусство народов Советского Союза.

О взаимном обогащении братских культур и литератур, являющемся результатом дружбы советских народов, говорил в своем выступлении доктор философских наук В. Захидов. Эта дружба — необъятна. Ее цветы — в Голодной степи, которую общими усилиями советские люди превращают в Гулистан, ее розы — на стройках Ташкента, ее дары — в животворной ленте Каракумского канала. Вот достойный пример для творческого работника, создающего полотно о нашей действительности, о нашем современнике.

Современник — герой новых драматических произведений, он занимает ведущее место и в театре. Юбилейный год, — говорил в своем докладе председатель правления Театрального общества Узбекистана А. Ходжаев, — должен стать подлинным смотром наших сил. Он еще убедительнее продемонстрирует величие принципов, на основе которых развивается советское многонациональное искусство — партийность, коммунистическая идейность, народность, интернационализм.

Сегодня художественные коллективы Узбекистана готовят юбилейные спектакли, лучшие из которых они покажут на республиканском смотре профессиональных театров. А в марте этого года вся страна будет широко отмечать VI Международный день театра, который пройдет и как показ достижений узбекского театрального искусства за 50 лет. Состоятся творческие встречи с мастерами сцены в колхозах, на стройках, в цехах заводов и фабрик.

В эти дни в республике идет большая подготовка к фестивалю самодеятельного искусства. К этому празднику артистов-любителей подключаются и мастера сцены.

Что же увидят зрители на сценах театров республики? Ответ на этот вопрос дала в своем выступлении министр культуры Узбекской ССР З. Р. Рахимбабаева.

125 пьес покажут театры Узбекистана. Это — драмы, комедии, оперы, балеты. Среди них — новый вариант пьесы К. Яшена «Путеводная звезда», воссоздающей образ вождя революции В. И. Ленина. Это — «Водоворот», «Мотылек», «Полет» — пьесы А. Уйгуна, «Кровавый мираж» С. Азимова, «Похитители улыбок» Шукрулло, «Гуль и Наврыз» С. Абдуллы, «Старая дева» Тураба Тулы, «Судьба Ишмата» З. Фатхуллина, «Зеркало души» Х. Гуляма и многие другие. В репертуаре юбилейного года — русская советская и мировая классика. Здесь — произведения Горького, Шолохова, Фурманова, Тренева.

Вот планы одного из театров — оперы и балета имени Алишера Навои. В этом году его коллектив думает показать оперы «Свет во мраке» Р. Хамраева, «Ойджамал» И. Хамраева, «В день свадьбы» А. Берлина, балеты «Спартак» А. Хачатуряна, «Нурхон» А. Козловского, «Сорок девушек» Л. Фейгина. Большая часть из них — произведения новые. К 525-летию со дня рождения Алишера Навои театр покажет оперу «Лейли и Меджнун» Р. Глиэра и Т. Садыкова.

Семнадцать опер и балетов — такой подарок готовят композиторы Узбекистана юбилею Великого Октября, — об этом сообщил в своем докладе председатель правления Союза композиторов республики А. Джаббаров.

Смотром подарков, которые композиторы уже приготовили, явился прошедший недавно пленум их союза. В течение недели в театрах, концертных залах, во дворцах и домах культуры промышленных предприятий и колхозов звучала музыка — слушатели дали высокую оценку вокально-симфонической поэме М. Ашрафи «В грозные дни», кантате С. Бабаева «Здравица», вокально-симфоническому циклу З. Туйчиевой «Голос сердца», симфонии Б. Зейдмана «Песни борьбы», симфонической сюите С. Джалила «Картинки Ташкента». Заслужили одобрения новые камерные произведения И. Акбарова, В. Мейена, увертюра Ф. Назарова, песни И. Хамраева, Ш. Рамазанова, Х. Рахимова, Д. Закирова и много других произведений.

Вызывают тревогу, подчеркнул докладчик, жанры массовой песни, эстрадной и танцевальной музыки. В этой области создано очень мало.

Творчество композиторов тесно связано с исполнительским искусством, оно зависит от уровня профессионального мастерства артистов. Об этом говорил в своем выступлении композитор, ректор Ташкентской государственной консерватории Х. Рахимов. Он остановился также на вопросе о подготовке кадров музыкантов.

Лучшие из лучших творений, созданных и создаваемых художниками республики в честь Октября, пронизаны любовью к Родине, к советскому человеку. Эта любовь присутствует на полотнах народного художника СССР, певца преображенного края У. Тансыкбаева, которые рассказывают о нашем современнике. О работе мастеров кисти и резца говорил председатель правления Союза художников Узбекистана Р. Ахмедов.

Разнообразны темы, о которых готовятся сегодня рассказать на предстоящих выставках живописцы, скульпторы, мастера прикладного искусства. Художественные полотна покажут Октябрь и раскрепощение народов Востока, расскажут об Узбекистане — державе индустриальной и республике «белого золота», воспоют советского человека — мыслителя, созидателя, творца.

Пусть республиканская выставка, внес в своем выступлении предложение доктор искусствоведческих наук Л. И. Ремпель, пройдет под девизом «Музыка революции и поэзия жизни». Пусть места в ее жюри займут представители творческих союзов, рабочей и колхозной общественности. Пусть на ней не царит тишина, а звучит проникновенная, западающая в душу музыка, пусть в залах выставки поэты читают стихи, а авторы стоят у своих полотен и ведут разговор со зрителем.

Скоро по всему Узбекистану начнут свое путешествие художественные выставки. Их количество достигнет тридцати. Помимо работ профессиональных художников будут выставлены полотна любителей, рисунки детей.

На днях Союз художников объявил новый конкурс, который завершит начатое в честь 50-летия Октября и откроет подготовку к столетию со дня рождения В. И. Ленина.

В живописи мало еще используются традиции узбекского декоративного искусства, богатство его красок, колорит народной жизни. Ликвидация этого отставания — одна из задач, стоящих перед членами Союза художников.

Творчество художника — не только в выставочных залах, в музеях, в домах. Оно встречает нас на улицах, в скверах, на площадях. От этих произведений монументального искусства во многом зависит эстетическое воспитание человека. Своими мыслями об этом виде творчества поделился с участниками пленума искусствовед А. Умаров. За последнее время города и села украсились прекрасными произведениями монументального искусства, такими, как памятники 14-ти комиссарам в Ташкенте, Хамзе и красноармейцам — в Шахимардане (ныне Хамзаабад). Но подчас встречаются еще невыразительные и слабые в художественном отношении скульптуры.

Создание городов, улиц и площади которых будут, как лучами солнца, пронизаны светом художественных творений, — это ли не благородное дело тех, кто владеет кистью и резцом!

Построить города и села созвучными нашей великой эпохе — вот к чему стремятся архитекторы Узбекистана. В последние годы в республике выросло немало зданий, отвечающих требованиям современного градостроительства. Об этом сказал в своем докладе председатель Союза архитекторов республики А. Бабаханов. Среди них — Дворец искусств, здание ЦК КП Узбекистана, создатели которых удостоены премии имени Хамзы.

Почетные задачи встали перед градостроителями Ташкента — построить город на века, отразить в его облике идею форпоста коммунизма на востоке Родины, воспеть братскую дружбу народов нашей страны. В решении этих задач принимают участие зодчие братских республик, поспешившие на помощь пострадавшему от стихийного бедствия Ташкенту.

Огромную работу проводят архитекторы в области сельского строительства. Это — планировка новых поселков на целинных землях, сотни колхозных усадеб и десятков райцентров. Ставится и решается задача — создать новые и более отвечающие условиям жизни наших колхозников и рабочих совхозов проекты жилых и общественных зданий.

«Узгоспроект», «Ташгипрогор» и другие организации создали проекты новых районов, крупных и уникальных объектов для Ташкента, Самарканда, Ферганы, Андижана, Бухары, Карши, Нукуса, Ургенча.

Экран юбилейного года — об этом говорили в своем докладе первый секретарь правления Союза кинематографистов Узбекистана Л. Файзиев и в своем выступлении режиссер Ю. Агзамов.

Л. Файзиев отметил, что на широкий экран вышли такие значительные фильмы, как «Ты не сирота», «Звезда Улугбека», «Канатоходцы», «Самолеты не приземлились».

Минувшие годы принесли добрую славу фильму «Буря над Азией». В прошлом году студия завершила работу над семью художественными полнометражными фильмами. Пять из них созданы молодыми кинематографистами. Зритель скоро увидит «Колокол Саята» режиссера Ю. Агзамова — о суровой и прекрасной судьбе одной из первых учительниц, «В 26-го не стрелять» Р. Батырова — о подвиге советского разведчика-узбека в годы Отечественной войны и другие.

Большой мастер кинематографии К. Ярматов закончил работу над фильмом «Легенда двух сердец» и приступает к созданию новой — «Всадники революции», прообразом героя которой является Юлдаш Ахунбабаев. «Подвиг Фархада» молодого режиссера А. Хачатурова расскажет о беззаветной преданности Родине узбекского танкиста. Отечественной войне будет посвящена и кинолента «Генерал Рахимов» режиссера З. Сабитова.

В обсуждении поднятых на пленуме вопросов приняли участие заведующий сектором отдела культуры ЦК КПСС В. Ф. Кухарский, главный редактор «Литературной газеты» А. Б. Чаковский.

В резолюции, принятой объединенным пленумом, говорится о большой ответственности каждого художника за создаваемые им к 50-летию Великого Октября произведения. Сейчас особое значение приобретает формирование личности деятеля литературы и искусства, его гражданская ответственность перед партией и народом. Пленум потребовал от каждого творческого работника повышать его мастерство.

С речью на пленуме выступил кандидат в члены Политбюро ЦК КПСС, первый секретарь ЦК Компартии Узбекистана Ш. Р. Рашидов.

В работе пленума приняли участие члены Бюро ЦК Компартии Узбекистана И. Г. Анисимкин, В. Г. Ломоносов, Н. М. Матчанов, М. М. Мусаханов, Я. С. Насриддинова, Р. Н. Нишанов, кандидат в члены Бюро ЦК Компартии Узбекистана М. Т. Турсунов, заместитель Председателя Совета Министров республики С. А. Азимов.

(УзТАГ).

Радушие Италии

(Окончание. Начало на 1-й стр.).

Руководители фирмы ФИАТ, рабочие и служащие радушно встретили Председателя Президиума Верховного Совета СССР. На флагштоках здания заводоуправления были подняты советские и итальянские флаги.

Высокого советского гостя тепло приветствовали почетный президент ФИАТа профессор Витторио Валлетта, президент ФИАТа д-р Джанни Аньелли и руководители предприятия.

В почетном зале, украшенном советскими и итальянскими флагами, а также флагами муниципалитета Турина, Н. В. Подгорного встречали члены правления и исполнительного комитета ФИАТа, директора ФИАТа, старейшие представители завода, молодые рабочие и ученики.

Н. В. Подгорного познакомили с макетом завода. С теплыми словами к нему обратились д-р Джанни Аньелли и рабочий прессового отделения завода «Мирафиори» Армандо Бианки.

Н. В. Подгорный расписался в книге почетных посетителей ФИАТа. Председателю Президиума Верховного Совета СССР была вручена серебряная модель первого автомобиля, выпущенного ФИАТом в 1899 году.

Н. В. Подгорный обратился к присутствующим с речью.

Многие наши торговые партнеры в Италии, сказал он, среди которых видное место занимает общество ФИАТ, реалистически подходят к экономическому и техническому сотрудничеству с Советским Союзом, идущему на пользу народов обеих стран.

Именно с этих позиций, заявил Н. В. Подгорный, мы и рассматриваем соглашение об участии ФИАТа в проектировании крупного завода по производству в Советском Союзе легковых автомобилей и поставках оборудования для него. Это соглашение по своему объему и масштабам выходит за рамки обычных соглашений, принятых в международной торговле.

Под горячие аплодисменты собравшихся Н. В. Подгорный передает представителям ФИАТа памятные подарки: модель многотонного грузового автомобиля, выпускаемого Минским автомобильным заводом, и эмблему этого завода — изображение зубра.

До начала осмотра завода Председатель Президиума Верховного Совета СССР Н. В. Подгорный у мемориальной доски почтил память рабочих ФИАТа, погибших в борьбе за освобождение родного города.

Всюду в цехах, где появлялся Н. В. Подгорный, рабочие, инженеры и служащие встречали его горячими аплодисментами.

Вечером, 26 января, Председатель Президиума Верховного Совета СССР Н. В. Подгорный и сопровождающие его лица прибыли специальным поездом из Турина в Милан.

Председатель Президиума Верховного Совета СССР Н. В. Подгорный присутствовал на представлении оперы Джузеппе Верди «Риголетто» в Миланском оперном театре «Ла Скала». У входа в театр высокого гостя приветствовал директор «Ла Скала» профессор Гиринделли.

Появление в правительственной ложе Председателя Президиума Верховного Совета СССР и сопровождающих его советских государственных деятелей было встречено аплодисментами. Вместе с советскими гостями в ложе находились министр по делам туризма, спорта и зрелищных предприятий А. Корона и заместитель министра иностранных дел Дж. Лупис.

Перед началом оперы были исполнены государственные гимны Советского Союза и Италии. Театр «Ла Скала» был украшен советскими и итальянскими флагами.

В связи с пребыванием в Милане Председателя Президиума Верховного Совета СССР Н. В. Подгорного и сопровождающих его лиц итало-советская торговая палата устроила прием в честь советских гостей.

Выступая на приеме, вице-президент палаты Марчелло Болдрини подчеркнул большое значение развития экономического сотрудничества между СССР и Италией.

Заместитель Председателя Совета Министров СССР Н. А. Тихонов подчеркнул стремление Советского Союза развивать торговые отношения со всеми странами, проявляющими в этом заинтересованность. Это всецело относится и к отношениям, сложившимся между Советским Союзом и Италией, сказал он. Состоявшиеся уже беседы с итальянскими государственными деятелями свидетельствуют о взаимной готовности наших стран к дальнейшему расширению наших торгово-экономических отношений.

Вчера Председатель Президиума Верховного Совета СССР Н. В. Подгорный побывал на предприятиях итальянского государственного нефтеметанового объединения Эни в Сан-Донато (пригород Милана). Утром он посетил заводы химического треста «Пирелли» в Милане.

(ТАСС).

КИТАЙСКИЙ МАСКАРАД НА ЯРОСЛАВСКОМ ВОКЗАЛЕ

Корреспондент агентства Юнайтед Пресс Интернейшнл сообщает об отъезде из Москвы с Ярославского вокзала группы китайских граждан, преимущественно студентов, находившихся проездом в советской столице и учинивших 25 января хулиганские выходки на Красной площади. Корреспондент так описывает их отъезд:

«60 китайских студентов отбыли в Пекин в повязках и покрытые йодом, явно пытаясь доказать свои обвинения в том, что они подверглись жестокому обращению. Но под йодом, как удалось обнаружить наблюдателям, не было никаких признаков царапин, синяков, порезов или опухших мест.

Большинство наблюдателей на вокзале было согласно с тем, что китайский врач в посольстве искусно разукрасил студентов, пытаясь создать поддельные царапины, чтобы подкрепить китайскую версию инцидента на Красной площади.

Самим китайским студентам были даны указания ни с кем не говорить».

Кадры для сельской потребительской кооперации готовит Самаркандский кооперативный техникум. Сейчас здесь обучается свыше 1.300 человек. На снимке: учащиеся первого курса инспекторско-ревизионного отделения комсомолки Мухаббат Махмуджанова и Риза-ой Мирзаева за работой на счетных машинах.

Фото А. КУЗЬМЕНКО. (УзТАГ).

ПРОТИВОРЕЧИЕ СО СВОДКОЙ

В ХОЗЯЙСТВАХ СЫРДАРЬИ МЕДЛЕННО ГОТОВЯТ ТЕХНИКУ К ВЕСНЕ

ГУЛИСТАН, 27 января. (По телефону от соб корр.). Зима — пора ремонта, пора подготовки тракторов и других машин к весне. Как же ведется ремонт? Недавно в колхозе имени Абая Джетысайского района побывала авторитетная комиссия. И как всегда, ее прежде всего познакомили со сводкой. Радужная картина! Из 16 пропашных тракторов значились подготовленными к выходу в поле 15. Согласно документу отремонтировано большинство других машин. Но члены комиссии не приняли сводку на веру. Они заглянули на хозяйственный двор, в мастерскую и убедились, что сводка и действительность находятся в противоречии.

Пятнадцать тракторов, числящихся в графе «подготовлено», стояли, облепленные прошлогодней грязью, к ним еще не притрагивалась рука ремонтников. Такая же картина с сеялками и другой техникой — к ремонту ее не приступали. Тракторные плуги не очищены от грязи, не смазаны. На хозяйственном дворе имеется добротный навес, но тракторы и другие машины почему-то стоят под открытым небом. Комиссия установила, что часть тракторов оставлена у полевых станов и у домов трактористов. В колхозе не составлен план-график ремонта техники.

— Почему такая бесхозяйственность? — спросили члены комиссии.

Главному инженеру колхоза А. Я. Шешеру не оставалось ничего другого, как признаться в том, что недоглядел. Но разве это оправдание?

Такое же положение в совхозе «Красный луч». К выходу в поле подготовлено менее половины тракторов. Ремонт остальной техники по существу не начат. Людей на ремонт выделено мало, и все они работают под открытым небом. Не организовано хранение машин. Ворохоочистители не очищены от растительных остатков и грязи, цепи не сняты, шестерни не смазаны. В таком же положении все 13 хлопкоуборочных машин. Они не очищены, не отремонтированы, не установлены на подставках, водяные насосы разморожены. Не в лучшем состоянии культиваторы и другие орудия. На хозяйственном дворе полный хаос.

Неважно обстоит дело с ремонтом и хранением техники не только в Джетысайском, но и во многих хозяйствах Гулистанского, Баяутского, Ильичевского, Пахтакорского и Мирзачульского районов. В Гулистанском районе из 1.120 пропашных тракторов на 20 января отремонтировано лишь 519, из 370 пахотных тракторов — 249. Не готово более половины хлопковых сеялок, дисковых и зубовых борон, чизелей, планировщиков. Тревожит положение и в совхозе «Баяут» № 2. В этом хозяйстве на ремонте занято лишь 33 человека, а нужно 150. В первом отделении совхоза ремонт осуществляют пять механизаторов вместо 30, во втором отделении нет ни одного человека.

Нельзя сказать, что всюду в области такое положение. В колхозе «Коммунизм», совхозе «Баяут» № 1 Баяутского района вся техника уже на линейке готовности. Умело организовали ремонт многие хозяйства Джизакского, Пахтааральского и Сырдарьинского районов. Тем большее внимание следовало бы уделить отстающим хозяйствам. Но специалисты районных и областного управлений сельского хозяйства, треста совхозов, объединений «Узсельхозтехника» вместо оказания целинникам практической помощи отсиживаются в кабинетах, заняты в основном сбором сводок и констатацией фактов. А это мало помогает делу.

А. ХАИРУТДИНОВ.

К событиям в Китае

По сообщениям, поступающим из Китая, отряды хунвэйбинов вместе с недавно появившейся их разновидностью — «отрядами бунтарей» (другой перевод с китайского — «отряды смуты») захватывают местные органы государственной власти, провинциальные и городские партийные комитеты, смещают их нынешних руководителей. Как заявляет китайская печать, в частности газета «Жэньминь жибао», захват власти осуществляется по всей стране «бунтарями»-хунвэйбинами по призыву Мао Цзэ-дуна. Судя по газетам и материалам, распространяемым хунвэйбинами, в ряде районов провинциальные и городские комитеты КПК и административные органы оказывают серьезное сопротивление новоявленным «бунтарям», проводящим всеми средствами, включая террор, так называемую «линию Мао Цзэ-дуна». Активную помощь парткомам и народным комитетам в отпоре хунвэйбинам оказывают рабочие, крестьяне, служащие. Ежедневно распространяются сообщения о столкновениях, о забастовках и других массовых выступлениях трудящихся.

Находящиеся в руках сторонников Мао Цзэ-дуна газеты изо дня в день призывают к решительной борьбе против «экономизма». Под этим термином они подразумевают любые формы улучшения материального положения трудящихся. Принцип материального стимулирования, который отстаивают трудящиеся, «Жэньминь жибао» называет «ревизионистским». Газета заявляет, что проведение этого принципа в жизнь несовместимо с великой пролетарской культурной революцией. Ярость, с какой печать, проводящая «линию Мао Цзэ-дуна», обрушивается на так называемый «экономизм», свидетельствует о стремлении во что бы то ни стало подавить широкое недовольство результатами политики «культурной революции», которая ущемляет интересы трудящихся. О том, насколько распространено это недовольство, можно судить по выступлениям газет и публикациям хунвэйбинов.

В этих же публикациях упоминаются многие города и районы, где прекратили работу промышленные и коммунальные предприятия, нарушена работа транспорта, закрыты магазины и т. д. Целый ряд циркуляров и листовок «бунтарей»-хунвэйбинов призывает рабочих всех горнодобывающих и промышленных предприятий, на которых производство прекращено полностью или частично, немедленно вернуться на работу.

Судя по китайским газетам, серьезное положение складывается в провинциях Шаньси, Шэньси, Хэбэй, Цзянси, Цзянсу и других районах КНР. Особенно осложнилась обстановка в городах Тайюань (провинция Шаньси) и Баодин (провинция Хэбэй). В городе Баодин, расположенном в 150 километрах от Пекина, на помощь местным партийным и государственным органам в борьбе против хунвэйбинов пришли рабочие и несколько тысяч крестьян. Многие из них были вооружены дубинками. В уезде Фаньшань, также в провинции Хэбэй, более 10.000 крестьян напали на приехавших из Пекина хунвэйбинов и изгнали их из уезда.

25 января газета «Жэньминь жибао» опубликовала циркуляр «бунтарского главного командования провинции Шаньси», которым объявляется, что вся власть в провинции и городе Тайюань перешла к этому «командованию». Авторы циркуляра заявляют, что они захватили провинциальный и городской партийные комитеты и государственные органы «в целях предотвращения переворота».

Событиям в провинции Шаньси «Жэньминь жибао» в тот же день посвятила передовую статью. В ней говорится, что части народно-освободительной армии Шаньсийского военного округа «в критический момент борьбы за власть» поддержали «революционных бунтарей» и «внесли огромный вклад в культурную революцию».

В самом Пекине 23 января были распространены материалы хунвэйбинов с указаниями Мао Цзэдуна министру обороны КНР Линь Бяо о посылке войск на помощь так называемым «левым». Реальность этих указаний 25 января подтвердила армейская газета «Цзефанцзюнь бао».

«Народно-освободительная армия, — писала эта газета в передовой статье, — должна решительно поддержать и оказать помощь пролетарским революционерам. Это — великий призыв нашего великого вождя председателя Мао». Эту передовую статью армейской газеты в тот же день напечатала и газета «Жэньминь жибао».

«В новой обстановке, в которой ныне ведется великая пролетарская культурная революция, — говорится в статье «Цзефанцзюнь бао», — народно-освободительная армия не может не вмешиваться».

(ТАСС).

Фронт в Яккабаге

СТРАНИЦЫ КОЛХОЗНОЙ ЛЕТОПИСИ

ВРАГ В СПИЧЕЧНОЙ КОРОБКЕ

В НАЧАЛЕ осени 1939 года в Бухарский облземотдел приехала большая группа колхозников Яккабагского района. В спичечных коробках они привезли насекомых, по виду напоминающих крохотных черепах.

— Старики говорят, что это хаспа. На их памяти, еще при эмире, напала она на пшеницу. Три года подряд гибли хлеба по всей Кашкадарье. Начался голод. Опустели кишлаки.

Посланцев Яккабага внимательно выслушал областной энтомолог Н. Г. Викторов.

— Это растительноядный клоп, или вредная черепашка, — доложил он начальнику. — На Северном Кавказе и на Украине войну с ней ведут уже два года. Настал и наш черед. Упустим время — останемся без хлеба.

Секретарь обкома партии А. Мавлянов, выслушав энтомолога, осведомился:

— Чем хаспу встречать будем?

— Только ручной сбор.

В тот же час секретарь обкома звонил в Ташкент. Он попросил ученых помочь хлеборобам Кашкадарьи.

ПЯТЕРО ПРОТИВ МИЛЛИОНОВ

ОБЛАСТНОЙ энтомолог был прав: четверть века назад никто не знал, как бороться с черепашкой. Никто не знал даже, где она укрывается зимой.

Правы были и старожилы: почти 40 лет назад похозяйничала хаспа в этих краях—и куда-то исчезла.

В октябре 1939 года в Кашкадарьинскую группу районов прибыли ташкентские энтомологи А. Е. Родд, М. В. Родионов и В. А. Нагайбаков. Они начали разведывать места зимовки хаспы.

Ее находили в зарослях сорняков, на обочинах арыков и дорог. На квадратном метре зимовало до тысячи насекомых. Особенно много хаспы было в Яккабагском районе, отсюда она и распространялась. Сомнений не оставалось: весной налет хаспы повторится, масштабы его расширятся. Удастся ли спасти урожай?

В начале марта 1940 года заместитель наркома земледелия республики А. Х. Анастасов подписал приказ об организации республиканской экспедиции для борьбы с вредной черепашкой. Пять специалистов, и перед ними задача—истребить вредного клопа.

ПЕРВАЯ СТЫЧКА

НАЛЕТ клопов начался в первой половине апреля со стороны предгорий, с тех мест, где энтомологи еще и не побывали.

Неделей позже вредители начали размножаться. Яйца хаспы—это светло-изумрудные бисеринки. В кладке их четырнадцать—два ряда по семь. Со счета хаспа никогда не сбивается.

В начале мая появилось новое поколение черепашек — на ином колосе до полусотни.

Вот строки телефонограммы:

«Черепашкой заражены посевы пшеницы во всех десяти районах Кашкадарьи — в Яккабаге и Камаши—сплошь, в Шахрисабзе, Китабе и Чиракчи—на три четверти. Через перевал Тахта-Карача вредитель вторгся в пределы Самаркандской области; особенно велика угроза урожаю в Ургуте, Пастдаргоме и Каттакургане. Зарегистрирован вредитель в пяти районах долины Сурхана и в трех районах Ташкентской области».

Это было уже стихийное бедствие.

Десятки тысяч земледельцев поднялись на защиту урожая. Во главе истребительных отрядов встали чрезвычайные тройки. Люди собирали хаспу в бутылки, банки, мешки, сбивали с колосьев веревками. Трудодни начислялись по количеству собранной черепашки. В апреле трудодень начислялся за один килограмм, а в нем—11 тысяч клопов.

Отряды работали от зари до зари, а хаспа, казалось, и не убывала. На глазах погибали тысячи гектаров. Их спешно перепахивали, — иного ничего не оставалось.

Хлеборобы ждали поддержки от государства и науки.

РАЗВЕДКА

ЗЕМЛЕДЕЛЬЦЫ не ошиблись: в долину Кашкадарьи съехались энтомологи, химики, физиологи, механизаторы. Группу москвичей возглавил один из виднейших энтомологов страны профессор Д. Н. Федотов.

А. Т. Туляганов, ныне один из известнейших в стране специалистов по беспозвоночным животным, доктор биологических наук, возглавлял исследования на участке Яккабаг—Шахрисабз. Приехали ученые с юга России, с Украины, из Закавказья.

Под руководством Е. Н. Иванова и Ю. В. Спиридонова на зараженных полях испытывались химические средства.

В Шахрисабзе под руководством А. Е. Родда полным ходом разводили естественного врага черепашки — теленомуса. Это крохотное насекомое откладывает свои яйца в яйца хаспы. Опыты показали: потомство пары «чудесных мушек» может защитить урожай пшеницы на квадратном метре.

По соседству развернула экспериментальные исследования другая «биолаборатория» — самая обыкновенная куроферма. Дело в том, что куры с аппетитом поедают черепашку, до 1.000 — 1.500 штук в день!

Интересно, что инициатором «куриного похода» был корреспондент «Правды Востока», ныне покойный В. В. Адамович. Когда первые эксперименты удались, журналист собрал своеобразную пресс-конференцию, продемонстрировал руководителям колхозов и птицеферм, как беспощадно куры расправляются с хаспой. После этого в Кашкадарье и был объявлен «куриный поход»: пернатая армия очистила от хаспы 7 тысяч гектаров, затратив 368.434 «куро-дня»...

А на Шахрисабзской машинно-тракторной станции механизаторы смастерили конный черепашкоуловитель — легкое корыто на колесах, с помощью которого за день можно было собрать более центнера клопов. Тут же в райпромкомбинате местные конструкторы смастерили серию простых ручных ловушек для хаспы.

В Ташкенте ученый-механизатор К. И. Мирпулатов спешно разрабатывал способ навески своего хлопкового опрыскивателя на харьковский трактор.

ТАЙНА «КАЗАН-БУЗАРА»

СПАСЕНЫ были от прожорливой хаспы многие тысячи гектаров. Но велики были и потери — не менее половины урожая пшеницы.

В середине июня хаспы вдруг не стало.

Стали искать на обочинах дорог и полей, поднялись в горы— и везде только единичные экземпляры. Где же основная масса?

Искали долго, и нашли только в сентябре 1940 года. Горными тропами специальная экспедиция вышла в Кокбулак. На горном плато было немало колючих кочек, напоминающих гигантских ежей до метра в поперечнике. Местные жители называли эти странные растения «казан-бузаром». Они-то и были приютом несметного количества клопов.

Через 5—6 дней в горы поднялись колхозные истребительные отряды. Кетменями они сбивали «казан-бузар», сгребали его в кучи, обливали керосином и жгли.

Сводка сообщила: осенью 1940 года 40 процентов работ по уничтожению зимующей хаспы было произведено методом выжигания.

ПЕРЕД РЕШАЮЩИМ

ГОРНЫЕ лежбища хаспы раскинулись на тысячах гектаров, и не везде по ним прошел огонь. Угроза урожаю 1941 года не миновала.

В конце декабря 1940 года ЦК КП Узбекистана и правительство республики создали чрезвычайный штаб по защите урожая от хаспы. Было решено широко развернуть химическую защиту, организовать изготовление конных черепашкоуловителей, завезти в Кашкадарью 100 тысяч кур, поднять все население сел и городов.

Было запланировано вывести в 150 колхозных лабораториях около 30 миллионов теленомусов для обработки 3.000 гектаров полей против черепашки.

Именно по этому вопросу руководители экспедиции были вызваны в Госплан республики.

— Что вам требуется для этого теленомуса?

— Сахар.

— На все 30 миллионов?!

— На все.

— Да где я возьму столько сахару — ведь конец квартала?! Ну, вагон-другой — это куда ни шло, а то на 30 миллионов?

Руководящий товарищ был приятно поражен, узнав, что для прокормления такой армии «чудесных мушек» потребуется не больше кило сахару, а сахар в пересчете на конфеты потребуется в основном для премирования школьников, которые будут разводить теленомуса в лабораториях.

РАЗГРОМ

В ОКРЕСТНОСТЯХ Яккабага, Камаши, Чиракчи и Гузара в ту пору можно было видеть руины кишлаков. Когда-то, очень давно, люди их покинули.

— Это хаспа выгнала их с насиженных мест, — говорили старики. — Особенно страшен бывает третий год.

1941 год и был третьим, да еще, по мусульманскому календарю, «змеиным»...

К. И. Мирпулатов вывел на поля отряд тракторных опрыскивателей. Прилетели три «кукурузника», группу возглавили энтомолога С. К. Цыганков и Л. С. Дроздов. «Сельхозснаб» послал 13 автомобильных и 120 конных черепашкоуловителей. Местная промышленность дала колхозам более 10 тысяч ручных уловителей. В 150 колхозных и школьных лабораториях 30 миллионов «чудесных мушек» ждали встречи с хаспой. 100 тысяч пернатых были готовы к новому «куриному походу». За год напряженной работы наука создала высокоэффективные средства защиты урожая.

И черепашку встретили с воздуха и с земли. Беспощадно били ее эскадрильи «чудесных мушек». «Куриная армия» добивала то, что уцелело от теленомуса.

Энтомологи Ю. В. Спиридонов и А. С. Данилин, руководители штаба, каждые шесть часов сообщали в Ташкент о ходе истребительных работ.

Масштабы налета хаспы были необычайно велики. Но, несмотря на это, исход боя был уже предрешен. Без потерь не обошлось, но на места зимовок ушло лишь незначительное число хаспы, и почти всю ее истребили огнем горные отряды...

* * *

ТАК ровно четверть века тому назад, впервые за всю историю нашей планеты, человек одолел своего страшного врага. Честь этой победы принадлежит узбекским земледельцам.

Но враг не уничтожен. Он только отступил. В Яккабагском районе на полях ежегодно появляется хаспа. Ее немного, но она еще есть. И чтобы не было даже минимальных потерь урожая, нужно наблюдать за полями и искать черепашку именно сейчас, пока не пригрело солнышко.

Прежде всего загляните в колючие кочки «казан-бузара», и если обнаружите в них хаспу, значит, в апреле надо ждать ее на полях.

А к этой встрече надо готовиться не наспех. Особенно хлеборобам Кашкадарьи. И тогда не будет второго яккабагского сюрприза.

И. СКВОРЦОВ.

Бывший главный агроном экспедиции по борьбе с хаспой.

Из конвертов, открытых вчера

СЛОВО—СЛЕДОВАТЕЛЮ

Под рубрикой «Из конвертов, открытых вчера» в вашей газете 13 января напечатана заметка тов. Габдулина о грубых нарушениях правил советской кооперативной торговли в магазине № 20 города Навои.

Проверкой на месте факты подтверждены полностью. Состоялось общее собрание торговых работников Зарафшанского потребобщества. На собрании были и те, кого изобличил читатель «Правды Востока»,—это завмаг Шамси Фахриев, продавцы Бадам Ишмурадова и Ирина Арабова. Этим людям сказаны слова, которых они заслуживают.

Правление Зарафшанского потребительского общества постановило снять всех троих с работы. Материал об их злоупотреблениях передан следственным органам для привлечения их к ответственности в установленном законом порядке.

Г. ВОЛКОВ.

Заместитель председателя правления Бухарского облпотребсоюза.

г. Бухара.

ЧИТАТЕЛЬ О ГАЗЕТЕ

АНДИЖАН, 27 января. (По телефону от соб. корр.). Здесь состоялась городская конференция читателей «Правды Востока». С докладом о работе и планах редакции в юбилейном, 1967 году, выступил заместитель редактора И. К. Костиков.

Ценные советы, критические замечания дали в своих выступлениях: пропагандист завода «Электродвигатель» Г. Асиялов, преподаватель школы № 43 Т. Алиев, студентка медицинского института М. Сунгатулина, юрисконсульт машиностроительного завода С. Крупальник, работник горкома комсомола А. Багиров, старейший читатель газеты Г. Золотухин.

В работе конференции приняли участие второй секретарь горкома партии В. И. Поветко, работники отдела пропаганды и агитации Андижанского обкома партии.

Конференция читателей «Правды Востока» состоялась также в Намангане. В ее работе принял участие второй секретарь горкома партии Г. И. Юдин. В заключение конференции представитель «Правды Востока» от имени редакционной коллегии вручил группе лучших распространителей газеты ценные подарки и Почетные грамоты.

В. КРИНИЦКИЙ.

МЕЖДУНАРОДНЫЕ ЗАМЕТКИ

Как Ки дал маху

В самолете южновьетнамского премьера Ки, вылетевшего 26 января из Дарвина в Сайгон, занял место, забронированное по личному указанию сайгонского диктатора, австралиец, который не только не разделяет взглядов Ки, но, более того, является активным борцом за прекращение грязной агрессии империалистов во Вьетнаме.

А получилось это так. На обеде в австралийском национальном клубе печати один из журналистов спросил премьера: «Если вы утверждаете, что Фронт национального освобождения Южного Вьетнама никого не представляет, то каким же образом этот «никто» контролирует большую часть территории страны, а 470 тысяч американских солдат и южновьетнамская армия не в состоянии с этим «никто» справиться?».

Ки замялся, промычал что-то невнятное, а потом пробормотал: «Я не думаю, что это так... Впрочем, вы можете сами приехать и убедиться в этом».

Коренастый, небольшого роста журналист, получив этот ответ, мгновенно задал новый вопрос: «Можно рассматривать ваши слова как приглашение?».

«Да, пожалуйста, — не чувствуя еще сложности ситуации, в которую он попал, ответил Ки. — Я готов предоставить вам место в своем самолете».

«Благодарю! Я принимаю ваше приглашение».

В этот момент премьеру шепнули: «Это Гарри Штейн, политический обозреватель австралийской коммунистической газеты «Трибюн»...

Ки даже поперхнулся. Но отступать было поздно. (Обед в пресс-клубе транслировался по телевидению). И он лишь добавил: «Приглашаю вас... и еще кого-нибудь из австралийских журналистов».

Так Гарри Штейн, представитель центрального органа Коммунистической партии Австралии — газеты «Трибюн», попал на самолет южновьетнамского диктатора. Одновременно в Сайгон направились два представителя буржуазной прессы страны.

Так Ки, видимо, проклиная себя за оплошность, прихватил с собой в Сайгон «красную опасность».

В. ХМАРА.

Корреспондент ТАСС в Канберре.

АМЕРИКАНСКАЯ ПЕЧАТЬ о встрече послов США и КНР

Американская печать сообщила о 132-й встрече послов Соединенных Штатов и КНР в Варшаве. Фотокорреспондентов не пустили в зал заседаний, поскольку на этот раз, в отличие от прошлых встреч, китайцы отказались разрешить делать фотоснимки.

Варшавский корреспондент газеты «Нью-Йорк таймс» Камм в своем сообщении отмечает заинтересованность в этих переговорах обеих сторон.

«Оба посла, — пишет Камм, — с обычной осторожностью комментировали свою встречу.

Посол КНР, который вышел первым, сообщил лишь дату следующей встречи. После предыдущей встречи 7 сентября он нарушил процедуру этих 12-летних совещаний и выступил с резким осуждением Соединенных Штатов и Советского Союза. На этот раз он заявил, что ему нечего сказать.

Американский посол сказал, что ряд вопросов был обсужден «откровенно и серьезно».

Он подтвердил свою веру в полезность этих встреч...

Проводимые здесь беседы позволяют китайцам и американцам оценивать намерения друг друга, а также решать мелкие дела. Говорят, что в прошлом году состоялся осторожный обмен мнениями с целью избежать прямого столкновения из-за Вьетнама».

(ТАСС).

ЯНТАРНАЯ КИСЛОТА И ХЛОПОК

ДОСТИЖЕНИЯ НАУКИ — В ПРОИЗВОДСТВО

В ПОСЛЕДНИЕ годы при возделывании сельскохозяйственных культур все большее внимание уделяется приемам, с помощью которых можно ускорить рост, развитие и созревание растений. К ним относится, например, предпосевная обработка семян хлопчатника и других культур физиологически активными веществами — биостимуляторами. Одним из таких органических веществ является янтарная кислота.

Большая работа по изучению действия янтарной кислоты на растения проводится заслуженным деятелем науки Узбекской ССР профессором А. В. Благовещенским и его учениками. Несколько лет они изучали действие янтарной кислоты на продуктивность зерновых, овощных и технических культур. Исследования дали положительные результаты, поэтому сейчас янтарную кислоту применяют для увеличения зеленой массы и зерна кукурузы на Украине, в Белоруссии и других районах страны. Янтарная кислота повышает урожай пшеницы, овса, кукурузы, а в их зерне—количество белка. Под влиянием этого препарата на 25—30 процентов возрастает урожайность сахарной свеклы.

В Институте экспериментальной биологии растений Академии наук Узбекской ССР вот уже пятый год изучают действие янтарной кислоты на хлопчатник.

Первые опыты мы заложили на полях колхоза имени Свердлова Янгиюльского района. Семена перед посевом обрабатывали в слабых растворах янтарной кислоты. Подопытные растения дали ранние дружные всходы, причем рост и развитие их проходили более интенсивно. Бутонизация, цветение и созревание ускорились на 5—6 дней. Урожай составил свыше 35 центнеров на гектаре, в то время как контрольные посевы дали 32,57 центнера на гектаре. Прибавка урожая за счет янтарной кислоты составила 2,7 центнера на гектаре.

С 1963 по 1966 год проводились опыты в различных почвенно-климатических условиях Узбекистана. Они также дали хорошие результаты. На засоленных почвах Кокандской группы районов, в совхозах имени Жданова, Калинина, Ахунбабаева, Кирова, Хамзы Хаким-заде и других предпосевная обработка семян хлопчатника янтарной кислотой дала прибавку урожая от 2,2 до 3,1 центнера на гектаре.

Лабораторные, вегетационные и полевые опыты показали, что янтарная кислота в слабых растворах ускоряет физиологические процессы в растениях, способствует укреплению корневой системы, повышению количества хлорофилла в листьях, улучшению корневого и воздушного питания хлопчатника. Конечный итог — рост урожая.

Начиная с 1964 года, янтарная кислота широко применяется в производственных условиях. Посевы семенами, обработанными в растворе янтарной кислоты, в 1964 году составили 138 тысяч гектаров, в 1965 году — 360 тысяч гектаров, а в 1966 году — свыше 700 тысяч гектаров. Наиболее широко применяют янтарную кислоту земледельцы Букинского района. За несколько лет урожай хлопка по району увеличился от 2 до 4 центнеров на гектаре. Только в Ташкентской области в 1966 году от применения янтарной кислоты получено дополнительно 18 тысяч тонн сырца.

По методике, разработанной в институте, янтарную кислоту начали применять для тонковолокнистого хлопчатника в Туркмении. Урожай при этом повысился от 2 до 3 центнеров на гектаре.

Следует заметить, что под влиянием янтарной кислоты вес семян хлопчатника увеличивается, а в зародышах растений повышается содержание масла. Другими словами, улучшается качество семян.

Применение янтарной кислоты экономически выгодно. Килограммом кислоты можно обработать 125 тонн семян, а стоит он лишь три рубля. Метод обработки прост, не требует сложного оборудования и, кроме того, препарат безвреден для организма. В Советском Союзе организован промышленный синтез янтарной кислоты.

На республиканском научно-производственном совещании, которое состоялось позавчера, 26 января, обобщены результаты научных исследований и производственных опытов применения янтарной кислоты в хлопководстве Узбекистана. Мы уверены, что янтарная кислота станет одним из важных дополнительных факторов, способствующих увеличению урожая хлопка и других сельскохозяйственных культур.

Р. РАХМАНОВ.

Кандидат биологических наук.

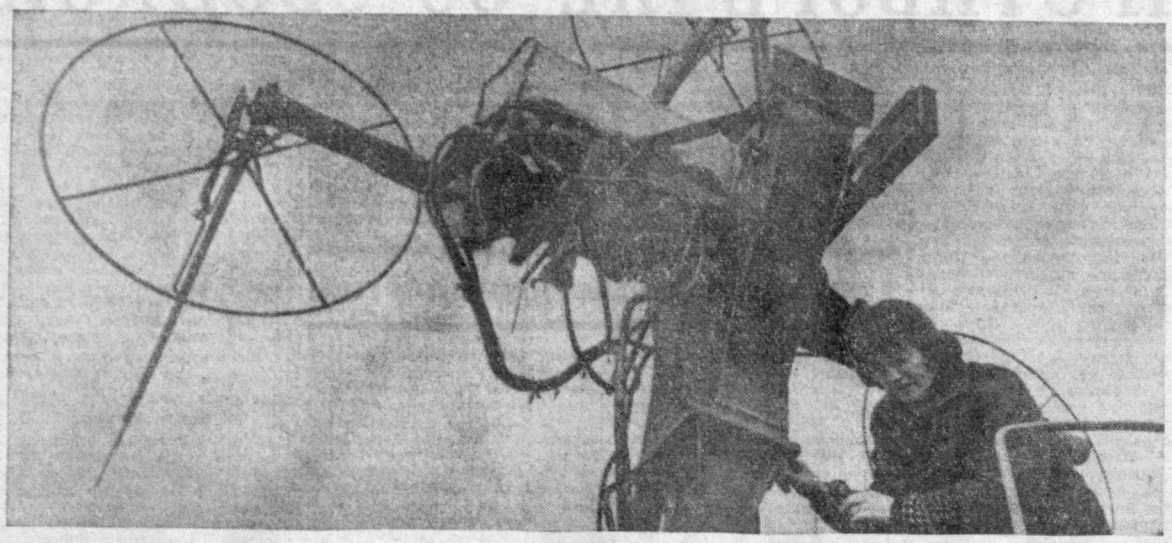

Учащаяся третьего курса Ташкентского гидрометеорологического техникума Галина Амеличева ведет наблюдения за работой радиотеодолита «Малахит».

Фото И. Зайнутдинова.

НА КАРТАХ НЕ ОЗНАЧЕННЫЙ

ПЕРВЫЙ в текущем году снег за ночь покрыл все: и крутые крыши домов, и дворы, и дороги, и даже тонкие прутики деревьев, посаженных совсем недавно. Самая беззаботная часть жителей Сергели — детвора в расстегнутых пальто и сбившихся на бок шапках с азартом лепила снежные бабы, каталась на санках. А на соседней улице ребята постарше играли в снежки, натирали друг другу лица.

Полгода назад здесь не было ни улиц, ни домов, ни колышков. Первые жители появились всего два месяца назад, когда военные строители торжественно вручили Ташкенту ключи от квартир площадью в сто тысяч квадратных метров. В начале января к заселению была подготовлена «вторая очередь города» — еще пятьдесят тысяч квадратных метров жилья. И то, что в Ташкенте не осталось палаток,—немалая заслуга строителей Сергели.

Сами они продолжают жить в палатках. Крыши палаток, поставленных с солдатской тщательностью, прогнулись под тяжестью снега. Над ними, как перископы, торчат жестяные трубы «буржуек». Стекла крошечных окон запотели изнутри. Да, до сих пор палатка остается домом для строителя. Потому, что каждый метр жилья отдается тем, кто пострадал от землетрясения.

Жизнь города-спутника давно вошла в колею. Вот идет обочиной с двумя тяжелыми сумками пожилая женщина — видимо, из магазина. Утопая шпильками в глубоком снегу, ее обогнала девушка. И нырнула в парикмахерскую. Наверное, у девчонки вечером свидание.

Здесь все как с иголочки, фонари дневного света изогнулись в полупоклоне над проспектом. Веселые занавески видны через стекла больших окон. А сами дома нарядные, веселые, и стены их вместо штукатурки покрыты гладким серым шифером, словно рыбьей чешуей. Над каждой крышей расчалена одна большая, на весь дом, телевизионная антенна. Не видно традиционных печных труб. В квартирах центральное отопление, на кухнях — только электрические плиты.

Да, приятный городок подарили нам воины-строители.

— Вы приезжайте к нам в апреле, — пригласил нас генерал-майор Борис Лазаревич Лившиц. — Весной, когда на деревьях проклюнется первая листва, и мы все закончим, будет на что посмотреть. Организационный комитет Сергелийского районного Совета, который образован буквально на днях, ожидает, что в это время в городе пропишется двадцатитысячный житель.

РЕПОРТАЖ

Всю стену кабинета Бориса Лазаревича занимает генеральный план города. Смотришь на него и словно видишь Сергели с высоты птичьего полета: аккуратными прямоугольниками встали дома, образуя улицы и проспекты.

В Борисе Лазаревиче угадывается веселый, добродушный человек и знающий, очень эрудированный и волевой инженер. Среднего роста, плотный, он легко двигается по кабинету. И в этой легкости чувствуется избыток энергии, потребность к активному действию.

О Сергели он рассказывает удивительно: для него это, словно одушевленное существо, и, как отец о своем любимом детище, Борис Лазаревич говорит, загораясь, почти переходя на скороговорку.

Его темпераментную речь прервал телефонный звонок. Срочное дело. А мы снова отправляемся бродить по Сергели. Эти белые улицы, эти похожие друг на друга нарядные дома вызывают теплое чувство уважения и благодарности к тем, кто в такой короткий срок построил этот город. И верится, что жизнь в нем будет такая же светлая и чистая, как и он сам, припорошенный первым снегом.

Среди домов на белой целине видны следы протектора. Идем по ним, чтобы не увязать в снегу. Колея приводит нас к новому дому. У подъезда стоит грузовик с открытым бортом. Около него ребята в зеленых гимнастерках. И маленькая хрупкая женщина с сияющим лицом каждый раз, когда солдаты берутся за новую вещь, счастливо предупреждает: «Вы, ребята, полегче». Это новоселье.

Хозяйка, Светлана Авдоненко, работник Министерства бытового обслуживания, радушно приглашает нас в квартиру:

— Нет, вы посмотрите, какая красота! И как просторно, светло, уютно! Здесь будет столовая, — говорит она о большой комнате с огромным окном. — А тут поселим сынишку с бабушкой. — Она открыла дверь в соседнюю комнату, оклеенную приятными зеленоватыми обоями.

В коридоре показался угол шифоньера.

— Это сюда! — распорядилась Светлана, проворно распахивая дверь третьей комнаты.

Муж Светланы, Георгий Иванович, был на работе: строители взяли на себя все заботы по переселению. Водитель Мирзакул Сайназаров подогнал машину, а его товарищи помогли погрузить и выгрузить вещи.

— Мы очень довольны квартирой, — говорит Светлана.— Райисполком обещает дать путевку сынишке в детский сад. Я вас прошу: через газету поблагодарите сердечно людей, построивших этот дом.

А строили его две бригады — плотницкая старшего сержанта Владимира Дергунова и маляров сержанта Ивана Иванова. Это одни из лучших бригад строителей Киевского военного округа, которые четыре месяца подряд удерживают переходящее знамя ЦК комсомола республики.

— На то, чтобы срубить такой двухэтажный дом, уходит месяц, — говорит Дергунов. — Ну и на отделку добавьте две недели, — вставляет Иванов.

Здесь не говорят «построить дом», здесь говорят «срубить» — как на севере, где привыкли иметь дело с деревом, с деревянными домами.

Мы передаем строителям из бригад Дергунова и Иванова благодарность семьи Авдоненко. Ребята засмущались, довольные.

— Стараемся, — раздались разрозненные голоса. — Пусть живут на здоровье! За благодарность спасибо. А мы их с новосельем поздравляем!

В. КАРПЕНКО,
С. ТАТУР.

Погода

Синоптики обещают: сегодня по республике — переменная облачность, без осадков. Ветер восточный, 3—7 метров в секунду. По Каракалпакии и Хорезму — 2—7 градусов мороза, по северу республики— 13. По остальной территории— около 0.

В Ташкенте облачно, без осадков, ветер восточный, 0—5 метров в секунду. Температура ночью 8—10 градусов мороза, днем—около 0.

МИР СМОТРИТ НА НАС

НА ВСЕХ ПАРАЛЛЕЛЯХ

МОСКВА, 27 января. (По телефону от соб. корр.). Во Всесоюзной торговой палате вашему корреспонденту сообщили интересные данные об участии Узбекистана в международных ярмарках и выставках 1967 года.

Весенние зарубежные международные смотры намечаются в апреле. Примет первых посетителей Всемирная выставка «Экспо-67» в канадском городе Монреале. Свои экспонаты направляет туда и Узбекистан.

На международную ярмарку в Триполи (Ливия) Узбекская ССР представит дизели Андижанского машиностроительного завода, передвижную компрессорную станцию Ташкентского компрессорного завода и другую продукцию.

Узбекская ССР покажет свои достижения на традиционной весенней ярмарке в Лейпциге, на ярмарках в Будапеште, Познани, Дамаске, Загребе, Брно, Пловдиве, Алжире, Салониках, в Бухаресте.

Самостоятельно выступит Узбекистан на Измирской ярмарке (Турция). Посетители увидят универсальные погрузчики Андижанского машиностроительного завода, новейшие трансформаторы Чирчикского и Наманганского трансформаторных заводов, образцы продукции Ташкентского кабельного завода, «Ташхимсельмаша», тракторы Ташкентского тракторосборочного завода, ворохоочистители завода «Узбексельмаш», тракторные прицепы и автоприцепы завода «Ташавтомаш» и другие сельскохозяйственные машины самого различного назначения, выпускаемые «Чирчиксельмашем», андижанским заводом «Коммунар», ташкентским заводом «Узбекхлопкомаш», прядильные машины завода «Таштекстильмаш», изделия самаркандского завода «Кинап».

Большое место на Измирской ярмарке займут изделия легкой, пищевой и мясо-молочной промышленности Узбекистана: одежда, обувь, меха и меховые изделия, керамика и дерево, изделия узбекских золотошвей, национальные музыкальные инструменты, книги, узбекские марочные вина. Так широко и многосторонне Узбекистан будет представлен впервые.

В нынешнем году гостей и коммерсантов из многих стран мира примет Москва. В столице нашей Родины откроются четыре международные выставки. Свои достижения продемонстрирует и Узбекская ССР.

Г. ФИРСОВА.

КАК СТАТЬ владельцем «Волги»

НА ЭТОТ вопрос интересно мог бы ответить колхозник из сельхозартели «Гигант» Задарьинского района Абдусалом Шертаев. Однажды он купил два билета автомотолотереи ДОСААФ. И хотя все обладатели таких билетов говорят, что покупают их больше всего в силу привычки, в глубине души, конечно, ожидают счастливого выигрыша.

На этот раз лотерейное счастье улыбнулось своей ослепительной улыбкой андижанскому колхознику. Удачу принес ему билет № 488747. Если вы последуете его примеру и приобретете лотерейные билеты, то, возможно, тоже станете владельцем «Волги».

К. РАХИМОВ.

Андижанская область.

НА ЗОЛОТЫХ ПЕСКАХ

КЫЗЫЛКУМСКАЯ геологоразведочная экспедиция продолжает разведку месторождения Мурунтау. Подтверждено наличие промышленных руд на более глубоких горизонтах. На Карашахо-Ясвайской площади установлено значительное количество рудопроявлений.

Сотни километров прошел, а местами прополз геолог со своим неразлучным молотком, компасом и лупой, изучая обнажения, отбирая образцы пород, описывая все, что затем при камеральной обработке даст полную картину подземных богатств. Когда будет составляться отчет, он мимоходом вспомнит, сколько пролито пота на нехоженых дорогах, сколько раз рисковал он на горных уступах.

Геолог и буровик — это боевые разведчики, сообща решающие задачи освоения недр. Им предоставлено почетное и нелегкое право познавать структуру залегаемых в глубинах пород. Керн, поднятый из скважин буровиками, — это подтверждение догадок геолога.

За самоотверженный труд старший буровой мастер И. Турсунов и бригадир проходчиков Ф. Лукьянов награждены орденом Ленина. Орденом Трудового Красного Знамени удостоен главный геолог экспедиции Г. Косавченко.

Коллектив экспедиции создал базу для решения новых задач, поставленных пятилеткой. Расширяется площадь геологической съемки. В ближайшие два года экспедиция должна выполнить большой объем работ. Только в 1967 году надо пробурить 80.000 погонных метров, пройти 17.000 погонных метров горных выработок. Пятилетний план экспедиции должен быть выполнен досрочно — так решил коллектив. В первом квартале 1969 года Мурунтауское золоторудное месторождение выдаст на-гора первую тонну кондиционной золотой руды.

А. КОРОБЧЕНКО.

Мурунтау.

Происшествия

ДОБРОЙ НОЧИ, ГОРОД!

САМАРКАНД, 27 января. (По телефону от соб. корр.). Погасли огни клубов. Город спит. На улицах лишь редкие прохожие. Задержался в гостях Хамра Ходжиев. Поглядывая на часы, он торопится домой. Вдруг у библиотеки имени Пушкина на него надвигаются три тени. «Парень, дай закурить. Ах, нету? Тогда отдавай деньги и часы».

Через полчаса эти же трое напали на Рифата Шарафутдинова. Но по их следам уже шел милицейский патруль. Первыми включились в поиски и обнаружили преступников капитан М. Хамраев, старший лейтенант А. Паландин, младший лейтенант Ю. Воскобойников, старшина Ш. Кадыров, старший сержант А. Ахтамов. Оказавшись в окружении, грабители С. Голубев и К. Файзиев сдались. У последнего был изъят нож. Через некоторое время был задержан и третий преступник. Но никто, кроме пострадавших и непосредственных участников операции, не узнал об этом. Город продолжал спать. Город мог спать спокойно.

Редактор В. А. АРХАНГЕЛЬСКИЙ

Студенты «Кызылкума»

ГУЛИСТАН, 27 января. (По телефону от соб. корр.). На днях в совхоз «Кызылкум» Фарришского района вернулся 41 студент-заочник после зимних экзаменационных сессий. Все они без отрыва от производства получают среднее и высшее образование в Самарканде, Алма-Ате и Чиназе.

На заочном отделении Самаркандского сельскохозяйственного института учатся девять животноводов совхоза. Каракулеводческий факультет этого института заканчивает управляющий первой фермой Наккибек Уразшев. На этом же факультете учится 23-летний Жумабек Асилов, самый молодой среди управляющих фермами области. Руководимая им ферма по своим показателям вышла на одно из первых мест в области.

Двое — старший чабан Ж. Асанов, награжденный недавно орденом Трудового Красного Знамени, и секретарь парткома совхоза А. Жакилбаев — студенты заочного отделения Алма-Атинского зооветеринарного института.

Одиннадцать животноводов недавно поступили на заочное отделение Чиназского совхоза-техникума. Среди них — старший чабан, Герой Социалистического Труда С. Пирназаров, управляющий второй фермой, Герой Социалистического Труда А. Абдурахимов, молодые чабаны М. Бейсенов и Т. Естемесов, награжденный орденом Трудового Красного Знамени, и другие.

Преподаватели Самаркандского сельскохозяйственного и Чиназского совхоза-техникума систематически проводят в «Кызылкуме» консультации.

ЭТАПЫ БОЛЬШОГО ПУТИ

ЧИРЧИК, 27 января. (По телефону от общ. корр.). В читальных залах, клубах, дворцах культуры города организуются выставки, проводятся лекции, посвященные 50-летию Советского государства. Большой интерес вызывают литературно-художественные выставки в библиотеках: «Этапы большого пути», «Дорогами отцов».

Пропагандистам и лекторам предоставлен большой выбор литературы.

О. ЛЕВАК.

ДЛЯ ВАШЕЙ КНИЖНОЙ ПОЛКИ

ПО ПОДПИСКЕ ВЫДАЮТСЯ...

В МАГАЗИНЫ подписных изданий поступили очередные тома. Это прежде всего «Алфавитный указатель» к полному Собранию сочинений В. И. Ленина в 55 томах, а также первый и второй тома издания «Вопросы научного атеизма».

Прибыли и выдаются подписчикам третий том собрания сочинений Н. Гоголя, шестой и седьмой — И. Бунина, вторые тома — А. Кони, Ж. Мольера, шестой — М. Шолохова, восьмой — И. Эренбурга, девятый — Л. Фейхтвангера.

Поступили также 7-й и 8-й тома «Библиотеки современной фантастики», 7-й — «Детской энциклопедии», пятый и шестой — «Библиотеки приключений», третьи тома — Малой медицинской и Педагогической энциклопедий.

Принимается подписка на Избранные произведения крупнейшего советского статистика и экономиста В. С. Немчинова в 6 томах, издания «Курс международного права» в шести томах и «История философии в СССР» в пяти томах.

Л. БАБАЕВ.

ПО СТЕНЕ Большого Чимгана

СПОРТ

ЧИМГАН — излюбленное место отдыха ташкентцев. Любители горнолыжного спорта уже давно освоили снежную целину этих мест. Крутые склоны, обильный снег, яркое солнце. Ни ветерка. Могучая вершина Большого Чимгана защищает горнолыжников от сильных западных ветров.

Вот они, покорители Большого Чимгана!

А на востоке отвесные скалы, на которых не держится снег. Перед вами во всей своей недоступности стена Большого Чимгана. У альпинистов маршрут на вершину по стене — самый популярный. Во время майских альпиниад десятки спортсменов покоряют эти скалы, но тех, кто отважился бы пройти их зимой, единицы. Первый в текущем году штурм стены предприняли альпинисты спортивного общества «Мехнат».

Руководитель восхождения мастер спорта Вадим Эльчибеков рассказал:

— Выехали в Чимган в пятницу 13 января. Подошли к стене, чтобы с утра начать восхождение. Натянули палатки и устроились на ночевку.

С первым проблеском рассвета вышли в путь. Скалы с натеками льда. Свирепый ветер. Стыли пальцы рук, когда снимали рукавицы, а снимать приходилось, иначе трудный участок не преодолеть.

Медленно продвигались вверх. Только к вечеру 600-метровая стена осталась позади. Впереди — гребень вершины. Немного не дотянув до нее, в темноте устроились на ночлег. А утром были на высшей точке, у бюста Владимира Ильича Ленина.

В восхождении участвовало восемь человек — горный инженер, мастер спорта Алексей Пьянков, студенты-альпинисты Сергей Черепанов, Евгений Малаховский, Петр Саламахин, Юрий Баранин, рабочие Виктор Марков и Валерий Вержбицкий.

К рассказу В. Эльчибекова небольшой комментарий.

В мае на путь по стене уходит один день. А зимой ребята преодолели его лишь за три дня. Это говорит о сложности восхождения, о настойчивости и мужестве спортсменов.

Г. КАЛИНИН.
Альпинист.

ШАГАЕТ ФЕСТИВАЛЬ

ТЕРМЕЗ, 27 января. (По телефону от соб. корр.). В Сурхандарье проходит первый тур фестиваля самодеятельного искусства, посвященного 50-летию Великого Октября. На сценах домов культуры, в колхозных клубах в эти дни выступают театральные коллективы.

Новым интересным спектаклем порадовал зрителей народный театр денауского колхоза имени генерала С. Рахимова. Долго не смолкали аплодисменты в клубе на премьере «Абдулла Набиев» М. Рахмата. Тепло встречен спектакль театрального коллектива районного Дома культуры — музыкальная драма З. Фатхуллина и Ш. Сагдуллы «Ватанщики».

Успешно выступают на фестивале шурчицы. Драматический коллектив колхоза имени Жданова представил жюри смотра спектакль по пьесе Т. Баяндыева «Невара». Комедию А. Каххара «Шохи сузана» поставили в колхозе «Коммуна».

В исполнении артистов колхоза «Кызыл Октябрь» Джаркурганского района зрители увидели замечательную драму Хамзы «Бай и батрак».

Фестиваль продолжается. Лучшие спектакли будут показаны в Термезе на областном смотре.

В. НЕЙБУРГ.

Коллектив Института кибернетики с Вычислительным центром Академии наук Узбекской ССР с прискорбием извещает о смерти сотрудника

Камила Ахмедовича САРЫМСАКОВА

и выражает искреннее соболезнование семье покойного.

Руководство, партийная и профсоюзная организации Госплана Узбекской ССР с глубоким прискорбием извещают о смерти начальника отдела

Александра Михайловича ЛОМОВА

и выражают искреннее соболезнование семье покойного.

СЕГОДНЯ В ТЕАТРАХ И КИНО

ТЕАТРЫ

АКАДЕМИЧЕСКИЙ БОЛЬШОЙ ТЕАТР им. НАВОИ — Травиата; АКАДЕМИЧЕСКИЙ ТЕАТР ДРАМЫ им. ХАМЗЫ — Белый голубь; ТЕАТР им. ГОРЬКОГО — Тяжкое обвинение; ТЕАТР им. МУКИМИ — Черная роза; ТЕАТР КУКОЛ — 29Д в 12, 1 ч. 30 м. дня Волк и семеро козлят, в 3, 4 ч. 30 м. дня Веселый утенок Тим.

КИНО

История моей глупости: «ДРУЖБА» (по нечетным часам, в 1-м зале), «СПУТНИК» (по нечетным часам), ДВОРЕЦ ИСКУССТВ (в 11 ч. утра, 1, 3 ч. дня); **Зимнее утро:** «ЧАЙКА», «25 ЛЕТ УЗБЕКИСТАНА», «МИР» (днем и вечером), «МОСКВА» (в 10 ч. утра, 12 ч. дня), «30 ЛЕТ КОМСОМОЛА» (в 10 ч. утра, 4 ч. дня); **Одержимый:** «УЗБЕКИСТАН», «ВОСТОК», им. С. РАХИМОВА (днем и вечером), им. НАВОИ (в 10 ч. утра, 1 ч. 30 м., 3 ч. 20 м. дня, 6 ч. 40 м. вечера), «ЧАЙКА» (в 11 ч. 45 м. утра); **Свадьба с условием:** «30 ЛЕТ КОМСОМОЛА», «МОСКВА», им. НАВОИ (днем и вечером); **Подвиги Геракла:** «СПУТНИК» (по четным часам).

СЕМЬ ДНЕЙ У ГОЛУБОГО ЭКРАНА

ПОНЕДЕЛЬНИК, 30 ЯНВАРЯ

ПЕРВАЯ ПРОГРАММА — ПОКАЗЫВАЕТ ТАШКЕНТСКАЯ СТУДИЯ ТЕЛЕВИДЕНИЯ. 17.55 — Программа передач. На русском языке: 18.00 — Телевизионные новости. 18.15 — Кукольный фильм для детей «Медвежонок и тот, кто живет в речке». 18.25 — Киноискрина «Советский воин». 18.35 — 50 советских лет. «Поэма о поэте». 19.15 — Документальный фильм «Занавес не закрывается». 20.15 — Программа передач. На узбекском языке: 20.20 — Телевизионные новости. 20.35 — «Капитальному строительству — «зеленую дорогу». 20.55 — Телефильм «Встречи на французской земле» (о визите Председателя Совета Министров СССР тов. Косыгина во Францию). 21.25 — Научно-популярная программа «Сихат-саломатлик». 22.10 — Телевизионный театр. А. С. Пушкин. «Скупой рыцарь».

ВТОРАЯ ПРОГРАММА — ПОКАЗЫВАЕТ ТАШКЕНТСКАЯ СТУДИЯ ТЕЛЕВИДЕНИЯ. На узбекском языке: 17.55 — Программа передач. 18.00 — Художественный фильм — детям. 18.30 — Передачи учебной программы для студентов-заочников. Начертательная геометрия. 20.00 — Телевизионные новости. ПОКАЗЫВАЕТ ЦЕНТРАЛЬНАЯ СТУДИЯ ТЕЛЕВИДЕНИЯ. 20.10 — Передача из Харькова. «Боец интернациональной бригады». 20.40 — Спорт за неделю. Голы, очки, секунды. 21.00 — Телевизионные новости. 21.20 — Телевизионный альманах «Подвиг». 22.00 — Передача из Свердловска. Мамин-Сибиряк. Премьера телевизионного спектакля «Озорники». 23.00 — Телевизионные новости. 23.15 — На интервидение. «Те, кто остается на земле». 23.45 — Телевизионные новости. 24.00 — Конец ретрансляции из Москвы.

ВТОРНИК, 31 ЯНВАРЯ

ПЕРВАЯ ПРОГРАММА — ПОКАЗЫВАЕТ ТАШКЕНТСКАЯ СТУДИЯ ТЕЛЕВИДЕНИЯ. 17.55 — Программа передач. На узбекском языке: 18.00 — Телеинсценировка для детей «Сказка про лентяя». На русском языке: 18.25 — Телевизионные новости. 18.40 — Телеспектакль «Беспаланная». 20.05 — Программа передач. На узбекском языке: 20.10 — Телевизионные новости. 20.25 — У нас в стране участники совещания по капитальному строительству (на узбекском и русском языках). 20.55 — Телефильм «Визит в страну Ататюрка» (о поездке Председателя Совета Министров СССР тов. Косыгина в Турцию). 21.15 — Театр телевизионной новеллы. А. П. Чехов. «В парикмахерской», «Теща-адвокат». 22.05 — 50 советских лет. «Оркестр, рожденный Октябрем».

ВТОРАЯ ПРОГРАММА — ПОКАЗЫВАЕТ ТАШКЕНТСКАЯ СТУДИЯ ТЕЛЕВИДЕНИЯ. На узбекском языке: 17.55 — Программа передач. 18.00 — Для детей. «Забавные игрушки». 18.30 — Передача учебной программы для студентов-заочников. Высшая математика. ПОКАЗЫВАЕТ ЦЕНТРАЛЬНАЯ СТУДИЯ ТЕЛЕВИДЕНИЯ. 19.50 — Для школьников и младших школьников. Телевизионный фильм «Шелест страницы». 20.20 — Передача из Киева. Произведения композитора Л. Н. Ревуцкого. 21.00 — Телевизионные новости. 21.20 — Слушателям начальной политшколы. Основы политических знаний. «Развитие социалистических стран». 22.00 — Передача из Ленинграда. «Мастера искусства». Творческий портрет народного артиста СССР В. В. Меркурьева. 23.30 — Телевизионные новости. 24.00 — Передача из Ленинграда. «Тебе, юность». «Здесь свершилась революция». 00.30 — Конец ретрансляции из Москвы.

СРЕДА, 1 ФЕВРАЛЯ

ПЕРВАЯ ПРОГРАММА — ПОКАЗЫВАЕТ ТАШКЕНТСКАЯ СТУДИЯ ТЕЛЕВИДЕНИЯ. На узбекском языке: 17.55 — Программа передач. 18.00 — Телевизионные новости. 18.15 — Телевизионный журнал «Юлдузча». 18.50 — Для работников сельского хозяйства. «Юбилейному году — высокий урожай». 19.05 — Раздумье над портретами В. И. Ленина. «Остановленное мгновение». 19.30 — Художественный фильм «Путь на арену». 20.40 — Телевизионные новости (на русском языке). 20.55 — Программа передач. ПОКАЗЫВАЕТ ЦЕНТРАЛЬНАЯ СТУДИЯ ТЕЛЕВИДЕНИЯ. 21.00. — Панорама Родины. 21.30 — Вечер, посвященный первым лауреатам премии Ленинского комсомола. Передача из Дворца пионеров. 24.00 — Конец ретрансляции из Москвы.

ВТОРАЯ ПРОГРАММА — ПОКАЗЫВАЕТ ТАШКЕНТСКАЯ СТУДИЯ ТЕЛЕВИДЕНИЯ. 17.55 — Программа передач. 18.00 — Передача для детей. «Не могу никак уснуть, помогите кто-нибудь». 18.20 — Телевизионные новости. 18.30 — Художественный фильм «Среди добрых людей». 19.50 — Передача на казахском языке: «За новый урожай». На узбекском языке: 20.10 — Телевизионные новости. 20.20 — «Школа патриотов». 40 лет ДОСААФ. 21.00 — Инструментальные мелодии братских республик. 21.30 — Художественный фильм «Жаворонок».

СЕМЬ ДНЕЙ У «ГОЛУБОГО ЭКРАНА»

ЧЕТВЕРГ, 2 ФЕВРАЛЯ

ПЕРВАЯ ПРОГРАММА — ПОКАЗЫВАЕТ ТАШКЕНТСКАЯ СТУДИЯ ТЕЛЕВИДЕНИЯ. На русском языке: 17.55 — Программа передач. 18.00 — Телевизионные новости. 18.15 — Кинофильм для детей. «Дети и чайки». 18.35 — 50 советских лет. «Есть край такой, есть люди такие». 19.00 — Документальный фильм «Три штриха спорта». 19.10 — Репортаж из Театра имени Алишера Навои. «Премьера в Большом академическом». 20.00 — Программа передач. На узбекском языке: 20.05 — Телевизионные новости. 20.20 — Программа «Октябрь». М. В. Фрунзе. 20.50 — Телевизионная антология узбекской советской поэзии. Э. Вахидов. «Моя звезда». 21.10 — Телеочерк «Мархамат Юлдашева — Герой труда». 21.30 — Художественный фильм «Тишина» (1-я серия).

ВТОРАЯ ПРОГРАММА. ПОКАЗЫВАЕТ ТАШКЕНТСКАЯ СТУДИЯ ТЕЛЕВИДЕНИЯ. 17.55 — Программа передач. На узбекском языке: 18.00 — Фильм для детей «Заяц и колодец». 18.10 — 50 советских лет. «Искусство революции». 18.30 — Передачи учебной программы для студентов-заочников. Начертательная геометрия. 19.50 — Телевизионные новости. ПОКАЗЫВАЕТ ЦЕНТРАЛЬНАЯ СТУДИЯ ТЕЛЕВИДЕНИЯ. 20.00 — Передача из Ленинграда. Для младших школьников. «Солнцеворот». 20.30 — «Сельская новь». 21.00 — Телевизионные новости. 21.15 — Музыкальный маяк. 21.30 — Мир сегодня. 22.00 — Лучшие фильмы советского телевидения. «Свадьба». 22.20 — «Тишина на Мамаевом кургане». 23.30 — Телевизионные новости. 24.00 — Конец ретрансляции из Москвы.

ПЯТНИЦА, 3 ФЕВРАЛЯ

ПЕРВАЯ ПРОГРАММА — ПОКАЗЫВАЕТ ТАШКЕНТСКАЯ СТУДИЯ ТЕЛЕВИДЕНИЯ. На русском языке: 17.55 — Программа передач. 18.00 — Телевизионные новости. 18.15 — Телевизионный журнал «Звездочка». 18.50 — Документальный фильм «Клятва Гиппократа». 19.10 — Памяти актера. «Николай Охлопков». 20.00 — Программа передач. На узбекском языке: 20.05 — Телевизионные новости. 20.20 — Университет родителей. 21.00 — «Город XXV веков». Строки о Самарканде. 21.20 — Выборы в году юбилейном. 21.35 — Художественный фильм «Тишина» (2-я серия).

ВТОРАЯ ПРОГРАММА — ПОКАЗЫВАЕТ ТАШКЕНТСКАЯ СТУДИЯ ТЕЛЕВИДЕНИЯ. На узбекском языке: 17.55 — Программа передач. 18.00 — Передача для малышей. «Приходи, сказка». 18.30 — Передача учебной программы для студентов-заочников. Начертательная геометрия (на русском языке). 19.50 — Телевизионные новости. ПОКАЗЫВАЕТ ЦЕНТРАЛЬНАЯ СТУДИЯ ТЕЛЕВИДЕНИЯ. 20.00 — В эфире — «Молодость». 21.00 — Телевизионные новости. 21.20 — «Только 17 км...» (Тбилиси). «Тревога» (Ашхабад). 23.00 — Эстафета новостей. 24.00 — Конец ретрансляции из Москвы.

СУББОТА, 4 ФЕВРАЛЯ

ПЕРВАЯ ПРОГРАММА — ПОКАЗЫВАЕТ ТАШКЕНТСКАЯ СТУДИЯ ТЕЛЕВИДЕНИЯ. На узбекском языке: 16.55 — Программа передач. 17.00 — Кинофильм для детей «Сильвия — собака, которая ни разу не поймала зайца». 17.10 — Передача и концерт «В Доме пионеров». 17.45 — Мультфильм «Спящая о мертвой царевне и семи богатырях». 18.20 — Телевизионные новости. 18.35 — Показывает студия «Ешлик». Тележурнал «Истиклол эгалари». 19.35 — Кувнак хандалар. 20.15 — Веселые мелодии. 20.55 — Телевизионные новости (на русском языке). 21.05 — Программа передач. ПОКАЗЫВАЕТ ЦЕНТРАЛЬНАЯ СТУДИЯ ТЕЛЕВИДЕНИЯ. 21.10 — Народный музей «За власть Советов». 21.50 — Почтовое отделение «Огонек». 22.30 — Премьера телевизионного спектакля. К. Хоинский. «Случай в гостинице». 24.00 — Конец ретрансляции из Москвы.

ВТОРАЯ ПРОГРАММА — ПОКАЗЫВАЕТ ТАШКЕНТСКАЯ СТУДИЯ ТЕЛЕВИДЕНИЯ. На русском языке: 16.55 — Программа передач. 17.00 — Мультфильм для детей «Тайна далекого острова». 17.30 — Документальный фильм «Встреча с Чуйкоткой». 17.50 — Телевизионные новости. 18.00 — Телефильм «Преображенный край». 18.20 — Концерт зарубежной эстрады. ПОКАЗЫВАЕТ ЦЕНТРАЛЬНАЯ СТУДИЯ ТЕЛЕВИДЕНИЯ. 19.00 — Первенство СССР по хоккею. ЦСКА — «Динамо» (Москва). В перерыве — телевизионные новости. ПОКАЗЫВАЕТ ТАШКЕНТСКАЯ СТУДИЯ ТЕЛЕВИДЕНИЯ. На узбекском языке: 21.10 — Телевизионные новости. 21.20 — Музыка экрана. 22.00 — Художественный фильм «Совесть».

ВОСКРЕСЕНЬЕ, 5 ФЕВРАЛЯ

ПЕРВАЯ ПРОГРАММА — ПОКАЗЫВАЕТ ТАШКЕНТСКАЯ СТУДИЯ ТЕЛЕВИДЕНИЯ. На русском языке: 10.55 — Программа передач. 11.00 — Занимайтесь физкультурой. 11.20 — Мультфильм для детей «Рикки-тикки-тави». 11.40 — Передача для детей «Про Гаврика, Петю и их автора». 12.20 — Мультфильм для детей «Главный «звездный». 12.30 — Передача для юношества. «Продолжаем прогулку по оркестру». На узбекском языке: 13.00 — Мультфильмы для детей: «Светлячок» и «Тимошкина елка». 13.20 — Художественный фильм «Волшебный халат». 14.35 — Телефильм «Песнь дарваза». 15.00 — Суханбердин. «Айгуль». Спектакль Сары-Агачского коллектива художественной самодеятельности (передача на казахском языке). 16.55 — Программа передач. 17.00 — Пионерский прожектор. 17.30 — Телевизионные новости. 17.45 — Выборы в году юбилейном. На русском языке: 17.55 — Телевизионные новости. 18.10 — Фестиваль самодеятельного искусства. «Лейся, песня, над полями». 19.10 — Документальный фильм «Отец и сын». 19.30 — Фильм-концерт «На янтарном берегу». 20.45 — Программа передач. На узбекском языке: 20.50 — Показывает студия «Ешлик». Телеминиатюры. 21.30 — Программа для животноводов. «Узбекистон чарводари». ВТОРАЯ ПРОГРАММА — ПОКАЗЫВАЕТ ТАШКЕНТСКАЯ СТУДИЯ ТЕЛЕВИДЕНИЯ. 11.00 — Учебная программа для школьников. Литература. «Поэзия наших дней» и «Навстречу республиканской олимпиаде юных математиков». ПОКАЗЫВАЕТ ЦЕНТРАЛЬНАЯ СТУДИЯ ТЕЛЕВИДЕНИЯ. 13.00 — Для школьников. «Будильник». 13.30 — Гимнастика для всех. 14.00 — Научная олимпиада для юношества. «Путь в науку». 15.00 — Интервидение. Передача из Остравы. Для школьников. «Как Гонза нашел счастье». 16.30 — Конец ретрансляции дневных передач Москвы. 17.00 — Для младших школьников. «Телезнайка». 17.30 — Для воинов Советской Армии и Флота. «Как тебе служится». 18.00 — Музыкальный киоск. 18.30 — Кинообозрение. «Сниппи-Сноп-Снуре». 19.30 — Передача из Ленинграда. «Горизонт». 20.30 — Интервидение. Международная программа «Свет и тени». 21.00 — Интервидение. Передача из Любляны. Первенство Европы по фигурному катанию, в перерыве — телевизионные новости. 23.30 — ТОС. 00.45 — Конец ретрансляции из Москвы.

Типография Объединенного издательства ЦК Компартии Узбекистана.

Индекс 64572.
Р-00578. Изд. №А-330.