Пролетарии всех стран, соединяйтесь!

ПРАВДА ВОСТОКА

газета издается с апреля 1917 года

ОРГАН ЦК КОМПАРТИИ УЗБЕКИСТАНА, ВЕРХОВНОГО СОВЕТА И СОВЕТА МИНИСТРОВ УЗБЕКСКОЙ ССР

№ 188 (17553) ● Воскресенье, 11 августа 1974 года ● Цена 2 коп.

УЗБЕКИСТАН на юбилейной вахте

50 ЛЕТ УЗБЕКСКОЙ ССР И КОМПАРТИИ УЗБЕКИСТАНА

ПЕРВЫЙ УРОЖАЙ

— ЮБИЛЕЙНЫЙ год для нас, целинников, знаменателен, тем, что нынче мы получаем на покоренных массивах Каршинской степи первый урожай «белого золота», — рассказывает директор целинного совхоза № 29 Д. Шадыев. — Трудно дается первый урожай, но хлопкоробы потрудились на славу. Бригады К. Фарманова, Д. Шаиурадова, Д. Кенджаева, М. Караева и другие думают получить не менее 45 центнеров с гектара.

Эта уверенность — результат многодневного напряженного труда коллектива хозяйства. Здесь не ссылаются на молодость, не сетуют на трудности, хотя их было немало. Механизаторы Ахмат Худайкулов, Мардан Низжулов, Ишимбай Камазов, Суван Аширов сами поднимали целину, сами заселяли ее. Не узнать теперь недавние глухие степные урочища, покрытые зеленым разливом хлопковых полей.

— Конечно, — продолжает свой рассказ Д. Шадыев, — не сам по себе пришел на целину хороший урожай. О самоотверженности и подлинном мужестве наших земледельцев и механизаторов говорит, например, такой факт: в бригадах Яркула Аллаева, Абдуазиза Хусанова всего по 5—6 рабочих. И когда приходилось туго, на выручку спешили друзья из соседних бригад.

На 2.300 гектарах вызревают хлопок земледельцы молодого совхоза. Свою первую целинную осень они решили ознаменовать добрым вкладом — на областной хирман дать 7 тысяч тонн «белого золота».

В. ПЕТРОВ.
Соб. корр. «Правды Востока».
Кашкадарьинская область.

ВЫПОЛНЕН ВОСЬМИМЕСЯЧНЫЙ

УРГЕНЧ. **(Соб. корр. К. Циканов).** Коллективы хлопкоочистительных заводов области досрочно выполнили восьмимесячный план реализации продукции. Улучшилось качество волокна и линта. Особенно хорошо боролись за честь заводской марки рабочие, инженеры, техники и служащие Гурленского хлопкозавода, выпустившие в пределах расчетных норм ГОСТа 92 процента продукции.

БЫТЬ ПОЧАТКУ ВЕСОМЫМ

СТАЛО ПОЛЕ ЩЕДРЕЕ

ЗАВЕРШИЛА жатву кукурузы комсомольско-молодежная бригада Туры Кулсаатова из колхоза «Кызыл юлдуз» Термезского района. Показатель отличный — 100 центнеров янтарного зерна с каждого гектара. После уборки поле не обезлюдело. Начат повторный сев кукурузы, только теперь на силос. Молодые земледельцы рассчитывают осенью получить немало зеленой массы.

Коллектив стремится как можно лучше использовать каждый гектар поливной пашни. Бригада одной из первых в Сурхандарье стала широко применять повторные посевы, получая два урожая за сезон. Нынче, например, получено 52 центнера озимого ячменя на каждом гектаре. Сейчас здесь зреет кукуруза, которая по предварительным расчетам даст не менее 70 центнеров зерна на круг. Вот каким щедрым может стать поле, если оно в руках умелых земледельцев!

Нынче рачительных хозяев земли заметно прибавилось. После сбора початков пожнивный сев ведут десятки комсомольско-молодежных бригад. Повторные посевы кукурузы на зерно и силос размещены в области уже на 2.195 гектарах.

Х. МАМАДАЛИЕВ.
Инструктор Сурхандарьинского обкома комсомола.

ПОТОК ЯНТАРНОГО ЗЕРНА

ИХ в бригаде 50. И все вышли в поле принаряженными, словно на праздник. Сегодня — начало уборочной страды.

На плантациях — рослые стебли кукурузы с отяжелевшими початками. Несмотря на сложные условия этого года, бригада Барата Мурадова из колхоза «Узбекистан» вырастила отменный урожай.

Бригадир подошел к комбайнеру Эргашу Худайбердиеву и дал команду приступить к работе. «Поплыл» по зеленым рядам «херсонец».

Комсомольско-молодежная бригада в год золотого юбилея республики и Компартии Узбекистана обязалась дать с каждого гектара 120 центнеров зерна. И все с нетерпением ожидают возвращения тракторного обоза. Что покажут весы?

— 120 центнеров на гектаре!

Не первый год руководит бригадой Барат Мурадов. В прошлом году с каждого гектара он получил 103 центнера зерна.

Сейчас в Свердловском районе одиннадцать кукурузоводческих бригад. Весной и летом они поработали хорошо и теперь приступили к уборке. На приемные пункты пошел урожай из других колхозов.

Ю. КУЗЬМИН.
Соб. корр. «Правды Востока».

БУДНИ СОРЕВНОВАНИЯ

СООБЩАЮТ ЧИТАТЕЛИ

ЧИРЧИК. В первом механосборочном цехе «Узбекхиммаша» работает школа передовых методов труда. Ее слушатели изучают приемы работы участника «почина девяти» токаря этого цеха В. Мамаева. В школе под руководством В. Мамаева занимаются двенадцать молодых токарей.

О. ЛЕВАК.

* * *

НАМАНГАН. За семь месяцев в тресте № 10 внедрено в производство пятьдесят рационализаторских предложений с условным годовым экономическим эффектом 127 тысяч рублей. Среди активных рационализаторов — бригадир, Герой Социалистического Труда А. Вахидов, бригадир, депутат областного Совета депутатов трудящихся С. Сайфутдинов, бригадир отделочников С. Ирсаев.

Т. СУЛАИМАНОВ.

* * *

АНДИЖАН. Коллектив Андижанской межрайонной базы потребительской кооперации принял на нынешний год высокие обязательства и успешно их выполняет. Возрос уровень коммерческой работы, ускорена доставка товаров на село, план товарооборота перевыполнен на два процента.

А. КАДЫРОВ.

РУКОТВОРНОЕ ОЗЕРО

ЧАРТАК. **(Соб. корр.).** На территории колхоза имени Хамида Алимджана, возле селения Карабаг, в этом году появилось новое озеро. Русло маловодного Чартаксая перекрыла широкая дамба 27-метровой высоты. У нее уже скопилось почти пять миллионов кубометров воды. Это как нельзя более кстати для хлопкоробов четырех колхозов Янгикурганского района, расположенных вдоль русла Чартаксая. Год выдался на редкость маловодным, без этого подспорья трудно было бы сохранить хлопчатник.

В три смены работали строители прорабского участка инженера Б. Султанова треста «Наманганирстрой», чтобы как можно скорее сдать в эксплуатацию водовыпуск и насосную станцию. Сейчас вода Чартакского водохранилища, поднятая насосами на 196 метров, хлынула на осваиваемые земли Карабагского адырного массива.

Сооружение второй очереди Чартакского водохранилища продолжается, емкость рукотворного озера намечено увеличить до пятидесяти миллионов кубометров. Плотина поднимется еще на 23 метра. Колхозы Чартаксайской зоны не только значительно улучшат водообеспеченность посевов, но и смогут дополнительно освоить около пяти тысяч гектаров адырных земель.

ПЯТИЛЕТКА ТОКАРЯ СЕЧИНА

ТОКАРЬ ремонтно-механического цеха Навоийского химического комбината Станислав Алексеевич Сечин выполнил личную пятилетку.

Десять лет назад прибыл Станислав с комсомольской путевкой на стройку. Все эти годы он упорно повышал свое мастерство, перенимал передовой опыт, повышал производительность труда. Ударный труд токаря отмечен орденом Трудового Красного Знамени.

Станислав Сечин одним из первых на комбинате горячо поддержал «почин девяти» и решил за пятилетку выполнить два пятилетних задания. Он уже работает в счет ноября 1976 года.

И. АЛЕКСАНДРОВ.
Инженер Навоийского химического комбината.

НОВИНКА НА ПОЛЕ

КАТТАКУРГАН. **(Соб. корр. В. Каримов).** Механизаторский стаж Нармурада Юлдашева — девять лет. За это время он успел отлично овладеть профессией — Нармурад и слесарничал, и водил трактор с сеялкой, культиватором, хлопкоуборочную машину, был заведующим мастерскими и бригадным механиком. Сейчас Нармурад Юлдашев бригадный механик колхоза имени Ленина.

Недавно в жизни Нармурада произошло важное событие: решением правления и профсоюзной организации колхоза его, заведующего мастерскими, и тракториста Асана Бахритдинова, принимавшего участие во внедрении рационализаторского предложения, премировали. Нармурад Юлдашев соорудил специальное приспособление для внесения органических удобрений. Экономический эффект — десятки тысяч рублей.

Навоз-сыпец вносится с помощью сузов уже несколько лет во многих хозяйствах. А в некоторых для этой цели используют и агрегаты «ИСУ-4». Но как в первом, так и во втором случаях, низка производительность механизмов. Приспособление же Юлдашева — объемный бункер, вмещающий 1,2 тонны навоза, гибкие шланги большого диаметра, по которым удобрение поступает в середину рядка, позволяет за день внести до 4—4,5 тонны навоза. Один такой агрегат заменяет труд ста человек.

— В условиях нынешнего года, я имею в виду маловодье, — говорит председатель колхоза Мияссар Шадыев, — особенно важно широко использовать органические удобрения. Они способствуют длительному сохранению влаги, не дают почве покрыться коркой.

Около 10 приспособлений Юлдашева навешено на трактора. Ежедневно хлопчатник более чем на 30 гектарах перед поливом получает большую дозу перепревшего навоза. Предложение выпускника Самаркандского техникума механизации сельского хозяйства применяется сейчас и в других колхозах района.

СЕГОДНЯ — ДЕНЬ СТРОИТЕЛЯ

ВПЕРЕДСМОТРЯЩИЕ

СЧАСТЬЕ СОЗИДАНИЯ

СОРОК пять лет — таков трудовой стаж Абдуллы Вахидова. Еще в 1929 году он окончил впервые открывшееся в Намангане производственно-техническое училище. С тех пор строит школы и жилые дома, заводы и комбинаты, детсады и клубы. Его многолетняя ударная работа, забота о воспитании молодой смены отмечены высшей наградой страны — ему присвоено звание Героя Социалистического Труда. Комплексная бригада, которой он руководит в СУ-10, вот уже десять лет с честью носит звание коллектива коммунистического труда.

В прошлом году А. Вахидов обратился к строителям республики с призывом настойчиво искать и приводить в действие резервы, строить лучше, быстрее, дешевле, всемерно использовать передовой опыт, внимательно растить молодую смену. Имя его было названо на днях на собрании республиканского партийно-хозяйственного актива по капитальному строительству. Как и прежде, он показывает образцы самоотверженного труда, выполнения высоких социалистических обязательств.

Сегодня, чествуя армию советских строителей, мы поздравляем и бригаду строителей А. Вахидова, желаем новых достижений в социалистическом соревновании.

Рис. Р. ЛЕВИЦКОГО.

ЗНАМЕНА — ПЕРЕДОВЫМ ОВОЩЕВОДАМ

ЦК КП Узбекистана, Президиум Верховного Совета и Совет Министров Узбекской ССР, рассмотрели итоги социалистического соревнования между областями, районами, колхозами и совхозами по продаже государству плодов, овощей, картофеля и бахчевых по состоянию на 1 августа 1974 года.

Переходящее Красное знамя ЦК КП Узбекистана, Президиума Верховного Совета и Совета Министров Узбекской ССР присуждено **Ферганской области** (секретарь обкома партии т. Шамсудинов, председатель облисполкома т. Умаров, начальник областного управления сельского хозяйства т. Кадыров, директор треста совхозов т. Султанов, главный государственный инспектор по закупкам и качеству сельхозпродуктов т. Дадаханов, председатель правления облпотребсоюза т. Хамзаев), продавшей государству в июле в ассортименте 15,8 тысячи тонн овощей, или 20,1 процента к годовому плану, выполнившей народнохозяйственный план по продаже овощей на 54,7 процента, картофеля — на 64,1 процента, бахчевых — на 13,3 процента, фруктов — на 36,7 процента. Знамя передается из Сурхандарьинской области.

Переходящее Красное знамя ЦК КП Узбекистана, Президиума Верховного Совета и Совета Министров Узбекской ССР присуждено **Шерабадскому району** Сурхандарьинской области (секретарь райкома партии т. Турапов, председатель райисполкома т. Таллиев, начальник управления сельского хозяйства райисполкома т. Алибаев, главный государственный инспектор по закупкам и качеству сельхозпродуктов т. Маматкулов, председатель правления райпотребсоюза т. Юсупов), продавшему государству в июле в ассортименте 1.118 тонн овощей, или 50 процентов к годовому плану, выполнившему народнохозяйственный план по продаже овощей на 55 процентов, картофеля — на 137 процентов, бахчевых — на 37 процентов, фруктов — на 118 процентов. Знамя передается из Алтыарыкского района Ферганской области.

Переходящее Красное знамя ЦК КП Узбекистана, Президиума Верховного Совета и Совета Министров Узбекской ССР присуждено **колхозу «Москва»** Калининского района Ташкентской области (председатель правления колхоза т. Абдуллаев, секретарь партийной организации т. Сайдахмедов, главный агроном т. Усманов), продавшему в июле 1.254 тонны овощей в ассортименте, или 51,6 процента к годовому плану, выполнившему народнохозяйственный план по продаже овощей на 79 процентов, фруктов — на 238 процентов. Знамя передается из колхоза имени XX партсъезда Избасканского района Андижанской области.

Переходящее Красное знамя ЦК КП Узбекистана, Президиума Верховного Совета и Совета Министров Узбекской ССР присуждено **совхозу имени Ахунбабаева** Андижанского района Андижанской области (директор совхоза т. Кучкаров, секретарь партийной организации т. Уралов, председатель рабочкома т. Каримов, главный агроном т. Айрапетов), продавшему государству в июле в ассортименте 5.424 тонны овощей, или 36,1 процента к годовому плану, выполнившему народнохозяйственный план по продаже государству овощей на 47,3 процента, фруктов — на 102,9 процента. Знамя передается из совхоза «Ленин юлы» Джаркурганского района Сурхандарьинской области.

Переходящее Красное знамя ЦК КП Узбекистана, Президиума Верховного Совета и Совета Министров Узбекской ССР присуждено **совхозу «Китаб»** Китабского района Кашкадарьинской области (директор совхоза т. Гаруци, секретарь партийной организации т. Байкулов, председатель рабочкома т. Ахмедов, главный агроном т. Хакимов), продавшему государству в июле в ассортименте 1.779 тонн овощей, или 23,1 процента к годовому плану, выполнившему народнохозяйственный план по продаже овощей на 27,3 процента, картофеля — на 97 процентов.

Знамя передается из совхоза имени XXI партсъезда Калининского района Ташкентской области.

Выделяются средства для премирования передовиков овощеводства.

МЕСЯЧНИК СОВЕТСКО-ИНДИЙСКОЙ ДРУЖБЫ

9 августа в Институте востоковедения АН СССР, который является коллективным членом Общества советско-индийских культурных связей, состоялось заседание, посвященное 3-й годовщине подписания Договора о мире, дружбе и сотрудничестве между СССР и Индией.

Директор института Б. Г. Гафуров, открывая встречу, подчеркнул, что этот договор является знаменательной исторической вехой в развитии дружбы между нашими народами.

Полномочный министр, советник посольства Индии в СССР П. Л. Синай отметил, выступая на ней, что связи между нашими странами развиваются с каждым годом. Он поблагодарил за помощь, которую оказывает Индии Советский Союз.

(ТАСС).

ПЯТЬ ЧАСА У ТЕЛЕТАЙПА

МИНИСТР ТОРГОВЛИ США Ф. ДЕНТ ВСТРЕТИЛСЯ С НАХОДЯЩИМИСЯ В ВАШИНГТОНЕ ЗАМЕСТИТЕЛЕМ МИНИСТРА ВНЕШНЕЙ ТОРГОВЛИ СССР Н. Д. КОМАРОВЫМ И ЗАМЕСТИТЕЛЕМ МИНИСТРА АВТОМОБИЛЬНОЙ ПРОМЫШЛЕННОСТИ СССР Л. Б. ВАСИЛЬЕВЫМ. Были обсуждены вопросы развития торгово-экономических отношений между Советским Союзом и Соединенными Штатами, сотрудничество по осуществлению крупномасштабных проектов, а также вопросы осуществления долгосрочного соглашения между СССР и США о содействии экономическому, промышленному и техническому сотрудничеству.

◆

ВЫШЕЛ ИЗ ПЕЧАТИ ПЕРВЫЙ НОМЕР ЕЖЕНЕДЕЛЬНОЙ ГАЗЕТЫ «НЕА ЭЛЛАДА», ОРГАНА ДЕМОКРАТИЧЕСКИХ ЛЕВЫХ СИЛ ГРЕЦИИ. Газета уделяет большое внимание внутриполитическим вопросам. Правительство уже сделало первые шаги по восстановлению нормальной жизни в стране, пишет газета, однако они еще не гарантируют демократическое будущее Греции. Газета указывает, что амнистия не охватила всех политических заключенных, и ряд борцов за демократию продолжает томиться в тюрьмах. Остаются еще в силе все антидемократические законы, и в частности, закон, запрещающий свободную деятельность КПГ.

Тысячам греческих политических эмигрантов не восстановлено гражданство. Также не приняты меры по обеспечению условий для нормальной деятельности профсоюзов. Газета указывает, что в стране все сильнее звучат требования о наказании лиц, виновных в преступлениях последних лет.

◆

ПЕРВОЕ ПЛЕНАРНОЕ ЗАСЕДАНИЕ МИНИСТРОВ ИНОСТРАННЫХ ДЕЛ АНГЛИИ, ГРЕЦИИ И ТУРЦИИ ВЫЯВИЛО ПРИНЦИПИАЛЬНЫЕ РАЗНОГЛАСИЯ МЕЖДУ УЧАСТНИКАМИ ТРЕХСТОРОННИХ ПЕРЕГОВОРОВ ПО КИПРУ И В ПЕРВУЮ ОЧЕРЕДЬ, МЕЖДУ ТУРЦИЕЙ И ГРЕЦИЕЙ. На заседании, которое прошло в Женеве в атмосфере острых споров и взаимных обвинений, не было достигнуто какого-либо прогресса по обсуждавшимся вопросам, и в частности, по вопросу о соблюдении соглашения о прекращении огня. Было лишь решено создать три рабочие группы экспертов, которые рассмотрят доклад представителей трех стран и ООН о демаркации линии прекращения огня, вопросы об обмене военнопленными и задержанными гражданскими лицами и эвакуации греческих и греко-киприотских сил из населенных пунктов, населенных турками.

Эксперты должны представить свои заключения к следующему пленарному заседанию министров иностранных дел.

◆

МИНИСТР ИНОСТРАННЫХ ДЕЛ ИНДИИ С. СИНГХ, ВЫСТУПАЯ В ДЖАКАРТЕ НА ПРЕСС-КОНФЕРЕНЦИИ, РЕШИТЕЛЬНО ОСУДИЛ ИЗМЫШЛЕНИЯ НЕКОТОРЫХ ОРГАНОВ ИНОСТРАННОЙ ПЕЧАТИ О ТОМ, БУДТО СОВЕТСКИЙ СОЮЗ ИМЕЕТ ВОЕННО-МОРСКИЕ БАЗЫ В ИНДИЙСКИХ ПОРТАХ. Пресс-конференция состоялась в связи с завершением трехдневного официального визита индийского министра в Индонезию.

Советский Союз, подчеркнул С. Сингх, никогда «не обращался к Индии с просьбами о размещении каких-либо военных баз и не имеет таковых в Индийском океане». Инсинуации подобного рода, продолжал С. Сингх, лишены абсолютно какого-либо смысла, и не имеют под собой почвы.

Министр иностранных дел Индии призвал представителей печати «раз и навсегда осознать ту простую истину, что лживые слухи о наличии советских военно-морских баз в Индийском океане играют лишь на руку противникам разрядки международной напряженности».

◆

ЧРЕЗВЫЧАЙНЫЙ И ПОЛНОМОЧНЫЙ ПОСОЛ СССР В ПОРТУГАЛИИ А. И. КАЛИНИН В ПРЕЗИДЕНТСКОМ ДВОРЦЕ БЕЛЕМ ВРУЧИЛ ВЕРИТЕЛЬНЫЕ ГРАМОТЫ ПРЕЗИДЕНТУ ПОРТУГАЛЬСКОЙ РЕСПУБЛИКИ ГЕНЕРАЛУ АНТОНИУ ДИ СПИНОЛЕ. После вручения грамот между президентом и послом состоялась дружественная беседа.

◆

СОСТОЯЛАСЬ ЦЕРЕМОНИЯ ПРИНЕСЕНИЯ ПРИСЯГИ ИМПЕРАТОРУ ЭФИОПИИ ХАИЛЕ СЕЛАССИЕ I ЧЛЕНАМИ СПЕЦИАЛЬНОЙ СЛЕДСТВЕННОЙ КОМИССИИ, КОТОРОЙ ПОРУЧЕН РАЗБОР ДЕЛ, СВЯЗАННЫХ С КОРРУПЦИЕЙ И ЗЛОУПОТРЕБЛЕНИЕМ ВЛАСТЬЮ СРЕДИ ВЫСШИХ САНОВНИКОВ ГОСУДАРСТВЕННОГО АППАРАТА, АРЕСТОВАННЫХ В ПОСЛЕДНИЕ МЕСЯЦЫ ВООРУЖЕННЫМИ СИЛАМИ.

Арестовано уже более 130 человек. Это, главным образом, представители феодально-аристократической знати, занимавшие до недавнего времени высокие посты в различных звеньях государственного аппарата, бывшие губернаторы провинций, смещенные за казнокрадство, произвол и насилие над населением, судейские чиновники, бывшие руководители службы безопасности, а также некоторые высшие офицеры армии и полиции.

(По материалам ТАСС, поступившим 9 и 10 августа).

ПЯТЬ ЧАСА У ТЕЛЕТАЙПА

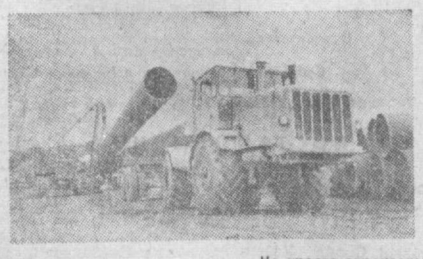

ПО СТРАНЕ СОВЕТОВ

На трассе строительства газопровода Торжок — Минск — Ивацевичи идет сварка труб, изоляровка и укладка их в траншеи. Трасса проходит по Калининской и Смоленской областям РСФСР, Витебской, Минской и Брестской областям Белоруссии. На снимке: сваренные трубы отправляются на трассу газопровода. ▲ Уверенной поступью вступила на волжскую землю страда определяющего года пятилетки. Более 6 тысяч комбайнов вышли на поля. Почти тысяча из них — новые машины «Колос» и «Нива». Хозяйства Ульяновской области решили урожаем-74 завершить пятилетнее задание по продаже хлеба государству. В закрома Родины нынче будет засыпано 1.800 тысяч тонн зерна. На снимке: косовица озимой ржи на полях колхоза «Заветы Ильича» Новоспасского района. ▲ Бакинский научно-исследовательский институт «Гипроморнефть» ведет большие работы в области морского нефтепромыслового дела. Здесь создают проекты морских нефтегазовых промыслов. В результате изысканий бакинских специалистов на Каспии освоены крупные нефтяные и газовые месторождения. На снимке: так выглядит ночью город на сваях — Нефтяные камни. Строительство его велось по проектам института «Гипроморнефть». ▲ В Северном Ледовитом океане работает научная дрейфующая станция «СП-22», высаженная с ледокола «Владивосток» и дизель-электрохода «Капитан Кондратьев». Полярники живут на огромном плавучем «острове» — пятикилометровом айсберге. Ученые ведут исследования в области метеорологии, океанологии, астрономии. На снимке: будни экспедиции — сборка и установка палатки.

(Фотохроника ТАСС).

ПО ЗОВУ СЕРДЦА

ТАШКЕНТСКИЙ РАБОЧИЙ НА ПОЛЯХ РОСТОВСКОГО СОВХОЗА

Весть о награждении Виталия Михайловича Всяких, помощника комбайнера совхоза «Московский» Ростовской области, медалью «За трудовое отличие» тепло встретили в коллективе Ташкентского СМУ треста «Союзтелефонстрой». Виталий — монтажник этого управления.

Приехал он в Ташкент после окончания Ростовского ГПТУ немногим более трех лет назад. Трудолюбивого, добросовестного паренька быстро заметили и полюбили в коллективе. Да и он привязался к товарищам по работе, к делу, к ставшему ему родным Ташкенту. Когда наступил срок, все провожали комсомольца в армию, а закончив служить, он вернулся в свой рабочий коллектив.

В ростовском совхозе «Московский», куда приехал в отпуск с молодой женой Виталий Всяких (он только женился, и это было по существу их свадебное путешествие), был разгар жатвы. На нивах не смолкал шум комбайнов. Ну разве позволит комсомольская совесть в такую пору усидеть дома! И Виталий пошел работать помощником комбайнера. Пошел в то звено, которое теперь известно всей стране. Это его коллективу прислал приветственную телеграмму тов. Л. И. Брежнев. Генеральный секретарь ЦК КПСС поздравил руководителя звена Николая Васильевича Бочкарева и его товарищей по работе с большой трудовой победой.

Приветствие вдохновило хлеборобов на новые свершения и подвиги. И вот мы с удовлетворением читаем Указ Президиума Верховного Совета СССР. За трудовую доблесть, выдающееся мастерство в использовании техники на уборке урожая зерновых культур и достижение высокой выработки и намолота зерна комбайнеру-звеньевому уборочного звена совхоза «Московский» Целинского района Ростовской области Николаю Васильевичу Бочкареву присвоено высокое звание Героя Социалистического Труда. Виталий Михайлович Всяких — помощник комбайнера совхоза, награжден медалью «За трудовую доблесть».

На днях в совхоз «Московский» из Ташкента ушла телеграмма. Начальник СМУ Д. Ю. Бултачеев сообщал в ней, что руководство СМУ решило продлить Виталию Всяких отпуск до 15 августа.

Невиданная битва за урожай разгорелась в этом году на полях Ростовщины. Хлеборобы Дона взяли высокие обязательства — доставить в государственные закрома не менее 4,3 миллиона тонн зерна. В этой ударной, напряженной работе есть частица и труда ташкентского рабочего — Виталия Михайловича Всяких.

И. ПАВЛОВ.

В ЧЕСТЬ ПРАЗДНИКА

Общественность столицы Узбекистана отметила День строителя. Ему было посвящено торжественное собрание, состоявшееся 9 августа.

Собрание, в котором приняли участие лучшие строители города, представители партийных, советских и общественных организаций столицы, открыл первый секретарь Ташкентского горкома партии А. А. Ходжаев. С докладом, посвященным Дню строителя, выступил начальник Главташкентстроя Г. М. Саркисов. (УзТАГ).

И СОРЕВНУЮТСЯ, И УЧАТСЯ ДРУГ У ДРУГА

Земледельцы Азербайджана и Киргизии на полях Узбекистана

Земледельцы Азербайджана — члены взаимопроверочной бригады соревнующейся республики — знакомились с хлопковыми полями колхоза имени К. Маркса Верхнечирчикского района. Они начали с осмотра поля бригады Артыка Бекенова. Проверяющие с интересом наблюдали за тем, как мастерски ведут поливы Р. Ахмедов и Р. Эркибаев. У них богатый опыт. В нынешний маловодный год каждый литр воды они используют с наибольшим эффектом для набора урожая.

Ахмедов и Эркибаев применили метод поливов, позволяющий ускорять созревание урожая. В чем его суть? В жару они подают влагу в глубокие борозды и через каждые 15 дней. Поливальщики замачивают борозды до глубины 70 сантиметров, вдвое глубже обычного. Как показал опыт, такое орошение ускоряет формирование коробочек.

Представители Азербайджана с восхищением отозвались о посевах. На полях растения невысокие, удобные для работы хлопкоуборочных машин. И главное — нет бутонов: они превращены в полноценные коробочки. Еще одна примечательная особенность — на кустах мелкие листья, солнечный луч легко проникает к плодоэлементам. Коробочки поэтому наливаются на пять дней раньше обычных сроков.

Проверяющие стали пересчитывать коробочки на кустах — на каждом растении их 12 и более. Обязательство передовой бригады колхоза — вырастить в юбилейном году республики 38-центнеровый урожай «белого золота», что на 11 центнеров больше плана.

Хлопкоробы Азербайджана, обстоятельно проверив поле, пришли к выводу: свое обещание передовые земледельцы выполнят.

С большим интересом осмотрели азербайджанские хлопкоробы поля колхоза «Политотдел» и других хозяйств Верхнечирчикского района, где возделывается хлопчатник сорта «Ташкент-1».

— Мы решили будущей весной сеять у себя ваш замечательный сорт, — сказал в заключение руководитель группы Халил Али-оглы Халилов, председатель колхоза имени Карла Маркса Агдашского района.

Земледельцы Азербайджана осматривали поля колхозов «Ленинский путь», «Узбекистан» и других хозяйств. Итоги проверки обсуждены на расширенном заседании бюро Верхнечирчикского райкома партии.

Гостей из Киргизии порадовал хлопчатник в бригаде Пулатхан Шакировой из андижанского колхоза имени Дзержинского. Растения рослые, крепкие, на каждом по 10—12 коробочек.

— Не только для маловодного, а и для самого благоприятного года посевы отличные, — сказала Минажат Эрматова, известный в Ошской области мастер высоких урожаев из карасуйского колхоза имени К. Маркса. Она возглавляет бригаду, сама и убирает машиной урожай. В минувшем году собрала 200 тонн «белого золота». Минажат в составе взаимопроверочной бригады киргизских хлопкоробов приехала в Андижанскую область.

Когда друзья по соревнованию прибыли в бригаду П. Шакировой, тракторист А. Зулупов только что завершил третью междурядную обработку посевов. Поливальщики А. Юлдашев, Н. Камилов без промедления начали пускать воду в борозды. Они здесь укорочены — так экономнее используется влага. Пока по бороздкам бежит вода, поливальщики внимательно следят за тем, чтобы почва всюду равномерно увлажнялась, струи не размывали борозд, не уходили на сброс. Юлдашев и Камилов сами установили на берегу коллектора насос. И едва в траншеи соберется грунтовая вода, перекачивают ее на поля. Хотя бригада получает оросительной влаги намного меньше обычного, посевы на всех 60 гектарах ускоренно набирают урожай.

Подсчитав густоту стояния растений, а их на каждом гектаре около 90 тысяч, главный агроном по хлопководству Ошского облсельхозуправления А. И. Суматохин сказал:

— Коробочек уже накоплено на тридцать центнеров хлопка. Еще на пятнадцать наберете.

— Осенью приеду проверить, — шутливо сказала Минажат.

Обе бригады заключили договор на социалистическое соревнование. Решено получить в бригадах по 45 центнеров «белого золота» на каждом гектаре.

(УзТАГ).

В Президиуме Верховного Совета Узбекской ССР

Президиум Верховного Совета Узбекской ССР за долголетнюю, безупречную службу и заслуги в укреплении социалистической законности и правопорядка присвоил почетное звание «Заслуженный юрист Узбекской ССР» полковнику юстиции **Сергееву** Михаилу Ильичу — председателю военного трибунала Краснознаменного Туркестанского военного округа.

* * *

Президиум Верховного Совета Узбекской ССР за долголетнюю, безупречную службу и заслуги в укреплении социалистической законности и правопорядка присвоил почетное звание «Заслуженный юрист Узбекской ССР» **Абдуллаеву** Мукуму — председателю военного трибунала Самаркандского гарнизона Краснознаменного Туркестанского военного округа.

* * *

Президиум Верховного Совета Узбекской ССР за долголетнюю, плодотворную работу в системе государственной торговли республики и в связи с пятидесятилетием со дня рождения наградил Почетной грамотой Президиума Верховного Совета Узбекской ССР **Виноградова** Владислава Павловича — первого заместителя министра торговли Узбекской ССР.

Так держать, Халима!

Ко многим слава приходит в зрелые годы. Бригадиру хлопководческой бригады совхоза имени Ленина Папского района Халиме Хаитовой только в прошлом году исполнилось двадцать лет. А имя ее известно уже не только в Наманганской области. Вместе с группой лучших женщин-механизаторов нашей страны она недавно удостоена приза трудовой славы имени дважды Героя Социалистического Труда П. Н. Ангелиной.

Всего два года работает она в родном совхозе. Окончив среднюю школу, Халима поступила на курсы механизаторов. Училась старательно и уже в первый сезон самостоятельной работы доказала, что машину знает и любит. 250 тонн хлопка собрала — отличный показатель!

Старательную девушку заметили и назначили бригадиром комплексной механизированной бригады.

Отличный урожай получила в минувшем сезоне бригада — по 42 центнера «белого золота» на каждом гектаре.

— После курсов пришла я к замечательному, удивительно щедрому человеку — Анар Эргашевой, — рассказывает Халима. — Анар не просто возглавляет молодежную бригаду. Она давно стала наставницей и воспитательницей девушек, которые избрали профессию сельских механизаторов.

Вместе с Халимой Хаитовой пришли тогда учиться к Анар Эргашевой Хакима Исраилова и Изалат Базарова. Обе теперь руководят бригадами.

Халима, работая на четырехрядной машине, собрала 432 тонны сырца.

— Все в совхозе очень тепло поздравили меня с почетной наградой, — рассказывает Халима. — Но мне бы хотелось этот почет разделить с моей наставницей Анар Эргашевой. Она не только учила меня мастерскому вождению сельскохозяйственных машин и уходу за ними, не только искусству выращивания хлопчатника, но и умению работать с людьми.

Халима вместе с товарищами борется в этом году за 48 центнеров хлопка с гектара. В эти августовские дни все на полях, с особой тщательностью ухаживают за посевами. Этой осенью Халима мечтает собрать машиной 500 тонн хлопка.

О. ФАДЕЕВ.
Соб. корр. «Правды Востока».

Фото В. СИРОТКИНА.

РЕСПУБЛИКА ОТ КРАЯ И ДО КРАЯ

СООБЩАЮТ РАБОЧИЕ И СЕЛЬСКИЕ КОРРЕСПОНДЕНТЫ

В МАЛЯРНОМ ЦЕХЕ

Наш малярно-упаковочный цех на «Таштекстильмаше» один из незаметных. Но мы — последние, кто прикасается к новым машинам. А встречают, как говорится, по одежке. Значит, и наша работа хоть незаметна, но необходима. Любо-дорого смотреть, как работают наши ветераны Валентина Данилова, Елена Бондарева и ее бригада, пульверизаторщики Мария Дунаева, Мария Рысева, Валентина Искрина, Люся Денисова. А как тепло, как душевно встречают они новичков, как стараются, обучая их ремеслу! Нет, не незаметный у нас цех. Всевой!

И. КАТКОВА.

Завод «Таштекстильмаш».

СЕЛЬСКИЙ ПРОДАВЕЦ

Мне очень понравилось, как работает продавец магазина колхоза имени Карла Маркса Сариасийского района Рустам Алимарданов. Он по-дружески встречает каждого покупателя, знакомит с ассортиментом товаров, помогает сделать покупку. Алимарданов работает уже 18 лет, заочно кончил Ташкентский кооперативный техникум, заочно не кончил школу шоферов второго класса, стал водить автолавку, обслуживать полевые станы. Ну и, конечно, все показатели у него на высоте. Годовой план он намерен выполнить 25 октября.

В. НОВИКОВ.

г. Шаргунь.

НОВИНКИ ОТДЕЛОЧНИКОВ

В отделке фасадов Дома кооперации, который станет одним из красивейших в Ташкенте, впервые в Узбекистане применена стеклянная крошка. Под лучами солнца и при электрическом освещении эта штукатурка будет сверкать миллионами искр.

При отделке комплекса будут применены также мрамор, полированный гранит, алюминий, керамика.

Д. ФРАНДЕТТИ.

ЗАКОНЫ И ПОСТАНОВЛЕНИЯ, ПРИНЯТЫЕ СЕДЬМОЙ СЕССИЕЙ ВЕРХОВНОГО СОВЕТА УЗБЕКСКОЙ ССР

ЗАКОН

Узбекской Советской Социалистической Республики

ОБ УТВЕРЖДЕНИИ УКАЗОВ ПРЕЗИДИУМА ВЕРХОВНОГО СОВЕТА УЗБЕКСКОЙ ССР О ВНЕСЕНИИ ДОПОЛНЕНИЙ И ИЗМЕНЕНИЙ В ГРАЖДАНСКИЙ КОДЕКС УЗБЕКСКОЙ ССР

Верховный Совет Узбекской Советской Социалистической Республики **постановляет:**

Утвердить Указы Президиума Верховного Совета Узбекской ССР:

от 30 мая 1974 г. «О внесении дополнений и изменений в Гражданский кодекс Узбекской ССР»;

от 27 июня 1974 г. «О внесении дополнения в статью 493 Гражданского кодекса Узбекской ССР».

Председатель Президиума Верховного Совета Узбекской ССР Н. МАТЧАНОВ.
Секретарь Президиума Верховного Совета Узбекской ССР Х. ПУЛАТОВА.

гор. Ташкент, 7 августа 1974 г.

ЗАКОН

Узбекской Советской Социалистической Республики

ОБ УТВЕРЖДЕНИИ УКАЗА ПРЕЗИДИУМА ВЕРХОВНОГО СОВЕТА УЗБЕКСКОЙ ССР «О ВНЕСЕНИИ ИЗМЕНЕНИЙ И ДОПОЛНЕНИЙ В ГРАЖДАНСКИЙ ПРОЦЕССУАЛЬНЫЙ КОДЕКС УЗБЕКСКОЙ ССР»

Верховный Совет Узбекской Советской Социалистической Республики **постановляет:**

Утвердить Указ Президиума Верховного Совета Узбекской ССР от 27 июня 1974 г. «О внесении изменений и дополнений в Гражданский процессуальный кодекс Узбекской ССР».

Председатель Президиума Верховного Совета Узбекской ССР Н. МАТЧАНОВ.
Секретарь Президиума Верховного Совета Узбекской ССР Х. ПУЛАТОВА.

гор. Ташкент, 7 августа 1974 г.

ЗАКОН

Узбекской Советской Социалистической Республики

ОБ УТВЕРЖДЕНИИ УКАЗОВ ПРЕЗИДИУМА ВЕРХОВНОГО СОВЕТА УЗБЕКСКОЙ ССР О ВНЕСЕНИИ ДОПОЛНЕНИЙ И ИЗМЕНЕНИЙ В УГОЛОВНЫЙ КОДЕКС УЗБЕКСКОЙ ССР

Верховный Совет Узбекской Советской Социалистической Республики **постановляет:**

Утвердить Указы Президиума Верховного Совета Узбекской ССР:

от 28 февраля 1974 г. «О внесении дополнений и изменений в Уголовный кодекс Узбекской ССР»;

от 30 мая 1974 г. «О внесении дополнений и изменений в Уголовный кодекс Узбекской ССР»;

от 27 июня 1974 г. «О внесении дополнения в Уголовный кодекс Узбекской ССР».

Председатель Президиума Верховного Совета Узбекской ССР Н. МАТЧАНОВ.
Секретарь Президиума Верховного Совета Узбекской ССР Х. ПУЛАТОВА.

гор. Ташкент, 7 августа 1974 г.

ЗАКОН

Узбекской Советской Социалистической Республики

ОБ УТВЕРЖДЕНИИ УКАЗА ПРЕЗИДИУМА ВЕРХОВНОГО СОВЕТА УЗБЕКСКОЙ ССР «О ВНЕСЕНИИ ДОПОЛНЕНИЙ И ИЗМЕНЕНИЙ В УГОЛОВНО-ПРОЦЕССУАЛЬНЫЙ КОДЕКС УЗБЕКСКОЙ ССР»

Верховный Совет Узбекской Советской Социалистической Республики **постановляет:**

Утвердить Указ Президиума Верховного Совета Узбекской ССР от 27 июня 1974 г. «О внесении дополнений и изменений в Уголовно-процессуальный кодекс Узбекской ССР».

Председатель Президиума Верховного Совета Узбекской ССР Н. МАТЧАНОВ.
Секретарь Президиума Верховного Совета Узбекской ССР Х. ПУЛАТОВА.

гор. Ташкент, 7 августа 1974 г.

ПОСТАНОВЛЕНИЕ

Верховного Совета Узбекской ССР

О ВВЕДЕНИИ В ДЕЙСТВИЕ ЗАКОНА УЗБЕКСКОЙ ССР О НАРОДНОМ ОБРАЗОВАНИИ

В связи с принятием Закона Узбекской ССР о народном образовании Верховный Совет Узбекской Советской Социалистической Республики **постановляет:**

1. Ввести в действие Закон Узбекской ССР о народном образовании с 1 января 1975 года.

2. Поручить Президиуму Верховного Совета Узбекской ССР установить порядок введения в действие Закона Узбекской ССР о народном образовании и привести законодательство Узбекской ССР в соответствие с этим Законом.

3. Признать утратившим силу с 1 января 1975 года Закон Узбекской ССР от 25 марта 1959 года «Об укреплении связи школы с жизнью и о дальнейшем развитии системы народного образования в Узбекской ССР» (Ведомости Верховного Совета УзССР, 1959 г., № 4, 1964 г., № 24; 1967 г., № 25).

Председатель Президиума Верховного Совета Узбекской ССР Н. МАТЧАНОВ.
Секретарь Президиума Верховного Совета Узбекской ССР Х. ПУЛАТОВА.

гор. Ташкент, 7 августа 1974 г.

ПОСТАНОВЛЕНИЕ

Верховного Совета Узбекской ССР

О ВВЕДЕНИИ В ДЕЙСТВИЕ ЗАКОНА УЗБЕКСКОЙ ССР О ГОСУДАРСТВЕННОМ НОТАРИАТЕ

В связи с принятием Закона Узбекской ССР о Государственном нотариате Верховный Совет Узбекской Советской Социалистической Республики **постановляет.**

1. Ввести в действие Закон Узбекской ССР о Государственном нотариате с 1 января 1975 года.

2. Поручить Президиуму Верховного Совета Узбекской ССР установить порядок введения в действие Закона Узбекской ССР о Государственном нотариате и привести законодательство Узбекской ССР в соответствие с этим Законом.

3. Поручить Совету Министров Узбекской ССР привести решения правительства республики в соответствие с Законом Узбекской ССР о Государственном нотариате.

Председатель Президиума Верховного Совета Узбекской ССР Н. МАТЧАНОВ.
Секретарь Президиума Верховного Совета Узбекской ССР Х. ПУЛАТОВА.

гор. Ташкент, 7 августа 1974 г.

ПОСТАНОВЛЕНИЕ

Верховного Совета Узбекской ССР

ОБ УТВЕРЖДЕНИИ УКАЗОВ ПРЕЗИДИУМА ВЕРХОВНОГО СОВЕТА УЗБЕКСКОЙ ССР О НЕКОТОРЫХ ИЗМЕНЕНИЯХ В АДМИНИСТРАТИВНО-ТЕРРИТОРИАЛЬНОМ ДЕЛЕНИИ УЗБЕКСКОЙ ССР

Верховный Совет Узбекской Советской Социалистической Республики **постановляет:**

Утвердить Указы Президиума Верховного Совета Узбекской ССР:

от 26 декабря 1973 г. «Об образовании новых районов в составе Узбекской ССР»;

от 29 декабря 1973 г. «Об образовании Джизакской области в составе Узбекской ССР».

Председатель Президиума Верховного Совета Узбекской ССР Н. МАТЧАНОВ.

Секретарь Президиума Верховного Совета Узбекской ССР Х. ПУЛАТОВА.

гор. Ташкент, 7 августа 1974 г.

ПОСТАНОВЛЕНИЕ

Верховного Совета Узбекской ССР

ОБ УТВЕРЖДЕНИИ УКАЗОВ ПРЕЗИДИУМА ВЕРХОВНОГО СОВЕТА УЗБЕКСКОЙ ССР О НАЗНАЧЕНИИ И ОБ ОСВОБОЖДЕНИИ ОТ ДОЛЖНОСТИ ЧЛЕНОВ ПРАВИТЕЛЬСТВА УЗБЕКСКОЙ ССР

Верховный Совет Узбекской Советской Социалистической Республики **постановляет:**

Утвердить Указы Президиума Верховного Совета Узбекской ССР:

от 4 января 1974 г. — об освобождении тов. **Каюмова** Азизхона от обязанностей председателя Государственного комитета Совета Министров Узбекской ССР по кинематографии;

от 14 января 1974 г. — о назначении тов. **Абдуллаева** Абдулахада председателем Государственного комитета Совета Министров Узбекской ССР по кинематографии;

от 25 января 1974 г. — о назначении тов. **Омерова** Сервера Абдуллаевича министром строительства Узбекской ССР;

от 25 января 1974 г. — об освобождении тов. **Омерова** Сервера Абдуллаевича от обязанностей председателя Государственно-кооперативного объединения Совета Министров Узбекской ССР по строительству в колхозах («Узколхозстроя»);

от 25 января 1974 г. — об освобождении тов. **Ибрагимова** Сунната Ибрагимовича от обязанностей министра строительства Узбекской ССР;

от 26 марта 1974 г. — о назначении тов. **Ахмедова** Кудратиллы Ахмедовича заместителем Председателя Совета Министров Узбекской ССР, председателем Государственного планового комитета Совета Министров Узбекской ССР;

от 26 марта 1974 г. — об освобождении тов. **Зиядуллаева** Саид-Карима от обязанностей заместителя Председателя Совета Министров Узбекской ССР, председателя Государственного планового комитета Совета Министров Узбекской ССР;

от 2 апреля 1974 г. — о назначении тов. **Ашурова** Иргаша председателем Государственно-кооперативного объединения Совета Министров Узбекской ССР по строительству в колхозах («Узколхозстроя»);

от 10 апреля 1974 г. — о назначении тов. **Бородавко** Ивана Калениковича министром монтажных и специальных строительных работ Узбекской ССР;

от 10 апреля 1974 г. — об освобождении тов. **Сабирова** Гази Сабировича от обязанностей министра монтажных и специальных строительных работ Узбекской ССР.

Председатель Президиума Верховного Совета Узбекской ССР Н. МАТЧАНОВ.

Секретарь Президиума Верховного Совета Узбекской ССР Х. ПУЛАТОВА.

гор. Ташкент, 7 августа 1974 г.

ПОСТАНОВЛЕНИЕ

Верховного Совета Узбекской ССР

ОБ ИЗБРАНИИ тов. ДОБРОНРАВОВА А. В. ПЕРВЫМ ЗАМЕСТИТЕЛЕМ ПРЕДСЕДАТЕЛЯ ВЕРХОВНОГО СУДА УЗБЕКСКОЙ ССР

Верховный Совет Узбекской Советской Социалистической Республики **постановляет:**

Избрать тов. **Добронравова** Анатолия Васильевича первым заместителем председателя Верховного суда Узбекской ССР, освободив его от обязанностей заместителя председателя Верховного суда Узбекской ССР.

Председатель Президиума Верховного Совета Узбекской ССР Н. МАТЧАНОВ.

Секретарь Президиума Верховного Совета Узбекской ССР Х. ПУЛАТОВА.

гор. Ташкент, 7 августа 1974 г.

ПОСТАНОВЛЕНИЕ

Верховного Совета Узбекской ССР

ОБ ИЗБРАНИИ тт. УСМАНОВА С. И ШАРАХИМОВА У. ЧЛЕНАМИ ВЕРХОВНОГО СУДА УЗБЕКСКОЙ ССР

Верховный Совет Узбекской Советской Социалистической Республики **постановляет:**

Избрать тт. **Усманова** Султана и **Шарахимова** Усмана членами Верховного суда Узбекской ССР.

Председатель Президиума Верховного Совета Узбекской ССР Н. МАТЧАНОВ.

Секретарь Президиума Верховного Совета Узбекской ССР Х. ПУЛАТОВА.

гор. Ташкент, 7 августа 1974 г.

ПОСТАНОВЛЕНИЕ

Верховного Совета Узбекской ССР

ОБ ОСВОБОЖДЕНИИ тт. АРСЛАНОВА С. И КОБЛАНОВА Т. ОТ ОБЯЗАННОСТЕЙ ЧЛЕНОВ ВЕРХОВНОГО СУДА УЗБЕКСКОЙ ССР

Верховный Совет Узбекской Советской Социалистической Республики **постановляет:**

Освободить тт. **Арсланова** Сувана и **Кобланова** Турсынбая от обязанностей членов Верховного суда Узбекской ССР в связи с переходом на другую работу.

Председатель Президиума Верховного Совета Узбекской ССР Н. МАТЧАНОВ.

Секретарь Президиума Верховного Совета Узбекской ССР Х. ПУЛАТОВА.

гор. Ташкент, 7 августа 1974 г.

ТОМУ, КТО С КОРМАМИ, ЗИМА НЕ СТРАШНА

Дневник сельскохозяйственных работ

Итоги семи месяцев года показывают, что в большинстве областей и районов республики умело используют резервы для дальнейшего подъема животноводства. Государству продано мяса на 10 тысяч тонн, молока — на 22,9 тысячи тонн, яиц — на 34,8 миллиона больше, чем за семь месяцев прошлого года.

Однако есть еще немало районов и областей, где производство продуктов животноводства растет недостаточно. Если в хозяйствах Ташкентской, Андижанской, Бухарской, Самаркандской областей надои молока повысились против прошлого года на 14—20 процентов, то в Хорезмской, Наманганской, Кашкадарьинской, Джизакской областях всего на 4—8 процентов. Это произошло главным образом из-за плохого обеспечения скота кормами.

Каждый колхоз и совхоз, сельскохозяйственные органы призваны мобилизовать все резервы для укрепления кормовой базы: улучшить и эффективнее использовать пастбища, усилить заготовки сена сенажа, травяной муки и силоса. Колхозы и совхозы Андижанской, Ташкентской, Сурхандарьинской областей принимают меры для укрепления кормовой базы, хозяйства Бозского, Балыкчинского, Джалалкудукского, Московского, Ходжаабадского, Октябрьского, Бекабадского, Мархаматского районов уже перевыполнили планы заготовки кормов.

Вместе с тем снизили темпы заготовок грубых кормов Джизакская, Наманганская, Хорезмская, Сырдарьинская области и Каракалпакская АССР. По-прежнему неудовлетворительно ведут сенокошение и накопление кормов в Ленинабадском, Нукусском, Тахтакупырском, Муйнакском, Бухарском, Кызылтепинском, Зааминском, Дехканабадском, Гузарском, Касанском, Чустском, Наманганском, Нуратинском, Пастдаргомском, Нарпайском, Гагаринском, Акалтынском, Ильичевском, Орджоникидзевском, Пскентском, Алтыарыкском, Багдадском, Ленинградском, Узбекистанском, Гурленском, Ургенчском, Хивинском районах.

Одно из основных условий увеличения сбора кормов — четкая организация дела, сокращение сроков силосования. Хорошими темпами ведут уборку кукурузы и силосование колхозы и совхозы Сурхандарьинской и Сырдарьинской областей, выполнившие треть планового задания. В республике заложено 429 тысяч тонн силоса. За прошедшую неделю прирост в закладке силоса составил 220 тысяч тонн, а предстоит заложить 3,5 миллиона тонн. Значит, темпы закладки еще низки.

С каждого убранного гектара кукурузы андижанцы закладывают по 586, джизакцы — по 524, сурхандарьинцы — по 419 центнеров силоса. В Бухарской, Кашкадарьинской, Наманганской, Самаркандской областях этот показатель ниже — 150—200 центнеров.

Началась уборка кукурузы на зерно. Не везде четко организован сбор початков полной спелости. В ряде областей первые площади пока дали низкий урожай. Задача заключается в том, чтобы не допускать потерь зерна, засилосовать все стебли кукурузы, организовать сбор отходов, включая стержни початков.

Партийные организации, руководители, специалисты передовых колхозов и совхозов совершенствуют технологию заготовки кормов, расширяют производство сенажа, травяной муки, прессование сена, соломы и других грубых кормов. Уже заложены 1.382 тысячи тонн сенажа, на 147 тысяч тонн больше прошлогоднего. Хорошо организовали закладку сенажа Ташкентская, Кашкадарьинская, Сурхандарьинская, Андижанская области. Отстают хозяйства Хорезмской и Ферганской областей. Пока не в почете эта прогрессивная технология заготовки кормов в колхозах и совхозах Каракалпакской АССР и в ряде районов Ферганской и Хорезмской областей.

В колхозах и совхозах значительно возрастает производство витаминной муки. Ее уже получено 30,9 тысячи тонн. Хозяйства Кашкадарьинской, Бухарской, Самаркандской областей увеличили производство травяной муки в 2—3 и более раз. В то же время руководители районов и хозяйств Хорезмской, Наманганской, Сырдарьинской областей продолжают недооценивать важность производства этого вида кормов. Задача состоит в том, чтобы за счет последних укосов люцерны выполнить социалистические обязательства по производству 100 тысяч тонн витаминной муки.

Труженики села настойчиво борются за достойную встречу юбилея республики, стремятся в четвертом, определяющем году пятилетки значительно увеличить производство животноводческой продукции. Чтобы хорошо провести зимовку скота и развивать достигнутые успехи, требуется прежде всего укрепить кормовую базу ферм. Делать это надо сейчас, не упуская ни одного дня.

СЕГОДНЯ—ДЕНЬ СТРОИТЕЛЯ

НА ЮБИЛЕЙНЫХ ОБЪЕКТАХ

ПОДАРОК к празднику. Мы все готовим его — свой подарок 50-летию образования Узбекской ССР и Компартии Узбекистана. Уже почти на неделю опережает республика государственный план реализации промышленной продукции. На полях зреет добрый урожай. На строительных площадках — тех, что в начале года получили почетное звание «юбилейный объект» — кипит работа.

Юбилейный объект есть в каждой области Узбекистана, от севера до юга. Юбилейный объект — пусковой, он должен вступить в строй до конца года. На пусковых, юбилейных объектах находятся главные силы строителей республики, и они полны решимости выполнить намеченное.

О том, как идут дела на юбилейных объектах — сообщения корреспондентов УзТАГ, переданные для «Правды Востока» из областей республики.

ТАХИАТАШ:

ВСЕНАРОДНАЯ

Первые стрелочные переводы смонтированы на будущей железнодорожной станции Нукус — конечном пункте новой железной дороги, прокладываемой в столицу Каракалпакской АССР из Тахиаташа. Стальная магистраль, которая соединит правобережье Аму-Дарьи с железнодорожной сетью всей страны, вступит в строй к 50-летию Узбекской ССР и Компартии Узбекистана.

Первый поезд — к празднику! — таково обязательство строителей. Путеукладчики, машинисты экскаваторов, бульдозеристы, шоферы — каждый понимает, как важна эта дорога, небольшая по протяженности, но обещающая уже в ближайшие годы крутой подъем экономики обширных районов правобережья.

Укладка рельсов идет на обоих берегах Аму. Почти на всей трассе готово земляное полотно, уложено около 4 километров стальных путей. Коллектив бригады А. Бровченко из 260-го строймонтажного поезда 99-го управления Минтрансстроя СССР опередил график укладки. Эта бригада широко известна в автономной республике. Первопроходцы под командой Бровченко немало сделали на строительстве 400-километровой дороги Кунград — Бейнеу, а теперь переехали в Тахиаташ. Ежедневно перевыполняют нормы путеукладчики В. И. Лозин — ветеран, строящий железные дороги уже четверть века, А. Д. Рогаткин, В. И. Лопаев и другие. На левом берегу реки ударно трудятся студенты — стройотряд «Ленинец» из Московского технологического института.

АНДИЖАН:

ЗАВОД В ЗАВОДЕ

Строители и монтажники первого управления треста № 162 ввели в строй первую очередь нового блока цехов Андижанского машиностроительного завода. Здесь будут выпускать гидрораспределители — устройства, облегчающие управление строительными и дорожными машинами. Объем производства — 4 миллиона рублей в год. Рядом с этим корпусом площадью 7,3 тысячи квадратных метров построен еще один — корпус гидравлики, который занимает почти полтора гектара. Здесь вскоре начнут действовать гальванический, термический, сборочный, окрасочный цехи.

В новых корпусах идет монтаж специальных и агрегатных станков, которые прибывают из Минска и Харькова. Московский завод «Станколиния» прислал в Андижан две автоматические линии по производству золотников. На всех производственных потоках механизированы вспомогательные операции — доставка деталей, уборка стружек и другие.

ДЕНАУ:

ЗАВЕРШИЛИ!

Отлично встретил День строителя коллектив 979-го управления треста № 165. В канун праздника вступила в строй вторая очередь Денауского маслоэкстракционного завода. На монтаже оборудования отличились бригады управления «Промэнергомонтаж» и других субподрядных организаций.

Десятого мая 1971 года здесь был забит первый колышек. С тех пор смонтировано 3.600 кубометров сборного железобетона, свыше тысячи тонн металлоконструкций, установлено 680 единиц технологического оборудования.

Вторая очередь завода построена вчетверо быстрее первой. Теперь предприятие сможет удвоить выпуск растительного масла — довести его до 45 тысяч тонн в год. Мощности нового комплекса рассчитаны на ежесуточную переработку 420 тонн хлопковых семян.

САМАРКАНД:

ПЛОЩАДЬ ЛЕНИНА

Первые высотные дома заложены на главной площади Самарканда, носящей имя В. И. Ленина. Девятиэтажные здания органически впишутся в ее ансамбль, который раскинется на 50 гектарах в центре города.

Реконструкция площади в разгаре. Она полностью преобразит это традиционное место народных торжеств и манифестаций. Уже уложен железобетонный монолит в основание памятника Ильичу, открытие которого состоится в дни юбилейных празднеств.

Строители прокладывают бетонные дорожки, разбивают зеленые ковры цветников. Облицовываются мрамором фонтаны — их на площади будет четыре. Одетуся в гранит постаменты флагштоков, на которых реют флаги союзных республик в Аллее дружбы народов. Бордюр из красного гранита обрамляет аллею парадов. Мрамор, как главный облицовочный материал, придаст площади особую торжественность.

Работы здесь ведет бригада Джалала Абдиева — лучший коллектив в 978-м управлении стройтреста № 150. Тем временем бригада Али Рамазанова — передовые отделочники треста — украшает фасады жилых домов, окружающих площадь.

ФЕРГАНА:

ДЛЯ ВСЕЙ СРЕДНЕЙ АЗИИ

На Ферганском комбинате искусственных кож, который сооружается по Директивам XXIV съезда КПСС, наступил решающий период: производство обувного картона готовится к сдаче в эксплуатацию. Комплекс, способный производить 6 тысяч тонн картона в год согласно обязательству строителей будет готов к 25 ноября — на месяц раньше срока. К концу же пятилетки, когда вступит в строй весь комбинат, он будет изготовлять ежегодно 20 миллионов квадратных метров искусственной кожи и 10 миллионов квадратных метров поливинилхлоридной пленки. Это сполна обеспечит все обувные и кожгалантерейные предприятия Средней Азии.

Семимесячный план всех работ на стройке перевыполнен. Досрочно построены станция умягчения воды, тепловозное депо и подъездные железнодорожные пути, 50 километров подземных коммуникаций. В главном корпусе полным ходом идет монтаж машин для отливки картона, а также других основных агрегатов. Развернулась отделка бытового блока. На юбилейном объекте строители трудятся в две смены. В соревновании впереди всех — бригада монтажников Рогуса Янцера, а также комплексный коллектив строителей Сервера Измаилова из треста № 8.

ТАШКЕНТ:

В НОВЫЕ КВАРТИРЫ

Семья рабочего-железнодорожника Мирбахрама Паязова въехала в новый двухэтажный коттедж. Аккуратные ряды этих пятикомнатных домиков встают на месте отживающих свой век глинобитных кибиток: юбилейный год принес с собой новый этап реконструкции Октябрьского района. В новых домах—газифицированные кухни, ванные, водопровод, лоджия, словом, все удобства, включая двор и сад.

А рядом поднимаются высотные дома-красавцы квартала Ц-27. На их фасадах цветной плиткой выложен национальный орнамент. Эти рисунки подарили новоселам архитекторы первого домостроительного комбината Главташкентстроя, ведущего здесь работы,—братья Петр и Александр Жарские. Накануне Дня строителя заселены две «девятиэтажки». Всего их здесь уже три. В каждой — по 30—40 квартир улучшенной планировки, предназначенных специально для больших семей. На очереди — еще несколько таких домов. Один из них строители намечают сдать к юбилейным торжествам. А еще — детский сад на 140 мест, — в дополнение к тем двум, что уже есть.

С начала года в микрорайоне Ц-27 сдано 40 тысяч квадратных метров жилья.

ШАХРИСАБЗ:

«ГАВАНЬ» ДЛЯ АВТОБУСОВ

Ударная вахта объявлена на строительстве автобусного вокзала в Шахрисабзе. Коллектив Кашкадарьинского управления треста «Узавтострой» обязался ввести юбилейный объект не к 20 ноября, как намечалось раньше, а на месяц раньше.

Закладка фундамента была выполнена на несколько дней раньше срока, затем опережение стало нарастать. На кладке стен отличились каменщики бригады Ш. Рашидова.

Двухэтажный корпус вокзала уже возвышается на перекрестке, где издревле разветвлялись оживленные торговые пути. Теперь здесь — удобная «гавань» для автобусов, что причалят в Шахрисабзе, завершив свой путь по «асфальтовым рекам» из 63 населенных пунктов Кашкадарьи, из соседних областей. В здании вокзала, рассчитанного на одновременное обслуживание 200 пассажиров, есть зал ожидания, гостиница для водителей, комната матери и ребенка, столовая, кабинеты спецслужб.

Юбилейный год принес с собой благотворные перемены на строительных площадках. В первой его половине намного возрос объем капитальных вложений, выполнено значительно больше строймонтажных работ, чем за такой же период прошлого года. Вступили в строй новые заводы и фабрики, заселены тысячи квартир, освоены десятки тысяч гектаров новых земель. Большая стройка продолжается.

Репортаж с юбилейных объектов вели корреспонденты УзТАГ Р. Бичурин, Т. Голубкина, С. Кожевников, Ю. Кружилин, М. Рахимов, В. Татаринов, С. Фенютин, М. Чимбергенов, Ш. Шумайлов.

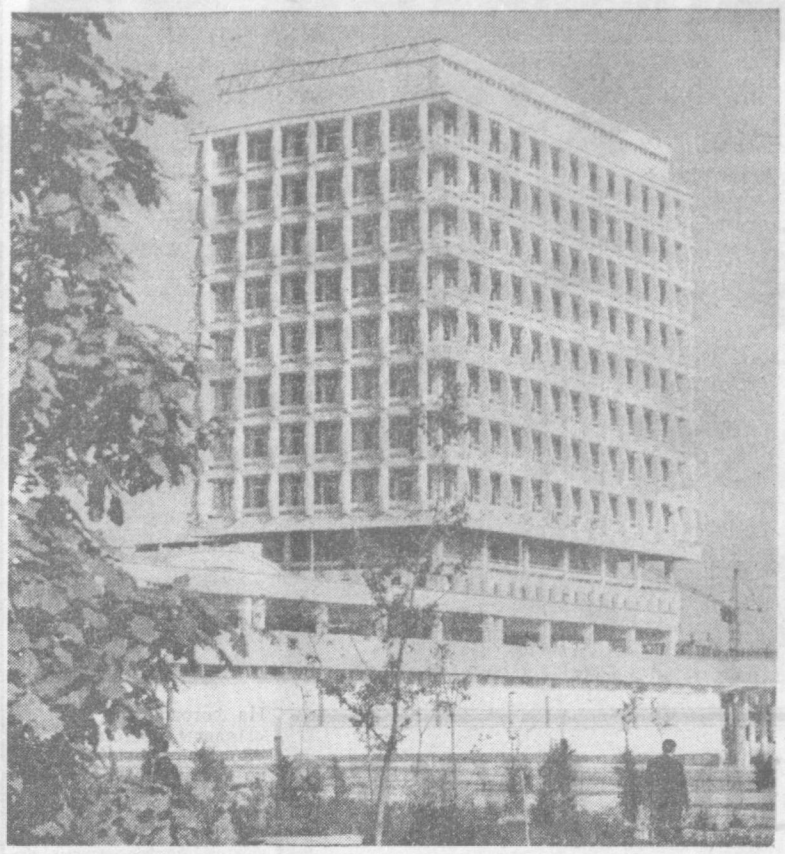

Государственный комитет Совета Министров СССР по делам строительства, Государственный комитет Совета Министров СССР по науке и технике и ВЦСПС присудили премии Совета Министров СССР 1974 года за наиболее выдающиеся проекты и строительство по этим проектам. Среди работ, отмеченных премиями, — производство глазурованных узорчатых плиток на Ангренском керамическом комбинате, главный учебный корпус Ташкентского государственного университета имени В. И. Ленина и здание главного универмага в г. Ташкенте. На этом снимке вы видите главный корпус Ташкентского университета.

Фото И. ГЛАУБЕРЗОНА и В. СИРОТКИНА.

ДРУЖБА, БРАТСТВО, ЕДИНСТВО

В ЯРКИЙ смотр достижений трудящихся Польши в строительстве новой жизни, в волнующую демонстрацию нерушимой дружбы и единства народов стран социалистического содружества вылилось 30-летие Польской Народной Республики. Особую значимость придали славному юбилею участие в торжествах Генерального секретаря ЦК КПСС товарища Л. И. Брежнева, его выступления и встречи с жителями братской страны. О незабываемых праздничных днях рассказывает новый документальный фильм «Юбилей возрожденной Польши», который 8 августа был показан по Центральному телевидению.

Зрители увидели исторические кинокадры, запечатлевшие освобождение страны советскими войсками совместно с польскими воинами, когда было провозглашено установление народной власти. В картине убедительно показаны успехи польского народа во всех областях жизни.

В яркой публицистической форме фильм воссоздает атмосферу радушия, сердечного приема, оказанного в Польше Леониду Ильичу Брежневу руководителями ПОРП и правительства республики, всеми трудящимися братской страны. Зрители вновь стали свидетелями горячих встреч жителей социалистической Польши с товарищем Л. И. Брежневым, явились как бы участниками торжественного заседания сейма Польской Народной Республики, где с речами выступили первый секретарь ЦК ПОРП Э. Герек и Л. И. Брежнев, военного парада и манифестации молодежи по случаю знаменательной даты.

В фильме запечатлена торжественная церемония вручения товарищу Л. И. Брежневу высшей награды ПНР — Большого креста ордена Виртути милитари (воинской доблести).

(ТАСС).

Выступление Р. Никсона

ВАШИНГТОН, 9 августа. (ТАСС). Выступая вчера вечером по национальному радио и телевидению, Р. Никсон объявил о своем решении уйти в отставку с поста президента США. Он заявил, что этот пост займет вице-президент Дж. Форд, который принесет присягу 9 августа.

Объясняя мотив своей отставки, Р. Никсон сказал: После бесед, которые я имел с руководителями конгресса и с другими руководящими деятелями, я пришел к выводу, что из-за Уотергейтского дела я, возможно, не буду располагать той опорой в конгрессе, которую я считаю необходимой для поддержки очень трудных решений и для выполнения президентских обязанностей так, как этого потребуют интересы страны. Америка нуждается в президенте, сказал далее Р. Никсон, отдающем все свое время исполнению прямых обязанностей, и то же самое — справедливо и для конгресса, особенно сейчас, учитывая те проблемы, с которыми мы сталкиваемся здесь и за границей.

Продолжение борьбы на протяжении предстоящих месяцев ради личного оправдания, указал Р. Никсон, почти полностью поглотило бы время и внимание как президента, так и конгресса в период, когда мы должны уделить все внимание проблемам мира и проблемам внутри страны.

Передавая свою должность вице-президенту, сказал далее Р. Никсон, я полностью отдаю себе отчет в том, какое бремя ответственности ляжет на его плечи, и, следовательно, в том, какое понимание и сотрудничество потребуются ему от всех американцев. В этой связи Р. Никсон подчеркнул важность задач, стоящих перед страной, в том числе в области внешней политики. Последние пять с половиной лет явились важным периодом в истории США и всего мира. Это был период свершений, которыми мы все можем гордиться, сказал Р. Никсон. Но задачи, стоящие впереди, не менее велики, и они тоже потребуют поддержки и усилий конгресса и народа, действующих в сотрудничестве с новым правительством.

Вместе с Советским Союзом, продолжал Р. Никсон, мы совершили тот решающий перелом, благодаря которому начался процесс ограничения ядерных вооружений. Но мы должны поставить перед собой цель не просто ограничить, а сократить и, в конце концов, ликвидировать это страшное оружие, чтобы оно не могло уничтожить цивилизацию и чтобы угроза ядерной войны больше не висела над миром и над народами.

Мы установили новые отношения с Советским Союзом. Мы должны развивать и расширять эти новые отношения, чтобы эти две страны мира могли жить в условиях сотрудничества, а не противоборства.

Касаясь других международных проблем, Р. Никсон отметил также, что в последние годы была завершена самая долгая в истории Америки война — война во Вьетнаме, начат процесс восстановления мира на Ближнем Востоке. В числе внутренних проблем, по словам Р. Никсона, жизненно важная задача состоит в том, чтобы начать «залечивать раны страны, оставить позади гореть и споры недавнего прошлого».

Заявление Дж. Форда

ВАШИНГТОН, 9 августа. (ТАСС). Вице-президент Джеральд Рудольф Форд, который вступит сегодня на пост президента, сделал заявление в связи с отставкой Р. Никсона.

Я имел возможность, сказал Дж. Форд, наблюдать внешнюю политику, которая на протяжении последних пяти лет оказалась особенно успешной в смысле обеспечения мира для всех нас и, надеюсь, для остального мира.

Эта политика, как я полагаю, может обеспечить мир в предстоящие месяцы и годы.

Позвольте мне без всяких колебаний и оговорок отметить, что эта политика, которая позволила достичь мира и заложить основы для мира в будущем, поскольку это будет зависеть от меня, как президента Соединенных Штатов, будет продолжаться и впредь.

У нас, заявил Дж. Форд, много других проблем. У нас есть внутренние проблемы, которые должны быть решены. Они могут быть решены и будут решены при условии сотрудничества конгресса с президентом и теми, кто работает с ним. Я полагаю, что смогу приступить к тому, чтобы вместе с демократами и республиканцами не только в сенате, но и в палате представителей начать работать над проблемами — серьезными проблемами, с которыми мы сталкиваемся у себя в стране.

Дж. Форд выразил надежду, что дух сотрудничества в отношениях с конгрессом, сотрудничества в решении проблем за границей и проблем в собственной стране, принесет пользу не только Соединенным Штатам, но и всему миру в целом.

Дж. Форд сообщил, что он попросил Г. Киссинджера остаться на своем посту государственного секретаря в новом правительстве и что тот дал на это свое согласие.

ЦЕРЕМОНИЯ ПРИВЕДЕНИЯ К ПРИСЯГЕ

ВАШИНГТОН, 9 августа. (ТАСС). Сегодня в Белом доме новый президент Соединенных Штатов Джеральд Форд принес присягу председателю Верховного суда У. Бергеру.

С момента принятия присяги Дж. Форд вступил в должность президента.

После церемонии принесения присяги Дж. Форд сделал краткое заявление.

* * *

Джеральд Рудольф Форд родился 14 июля 1913 года в городе Омаха (штат Небраска). Он окончил Мичиганский и Йельский университеты, после чего стал заниматься юридической практикой.

Во время второй мировой войны Дж. Форд служил в морской авиации США и участвовал в боевых операциях, за что получил ряд военных наград.

В 1948 году Дж. Форд был впервые избран в палату представителей конгресса США и с тех пор переизбирался в ее состав. С 1965 года стал лидером республиканского меньшинства в палате представителей.

12 октября 1973 года Дж. Форд был назначен вице-президентом США после ухода в отставку С. Агню.

В своих выступлениях Дж. Форд высказывался в поддержку политики нормализации советско-американских отношений и положительно оценил итоги советско-американских переговоров на высшем уровне.

(ТАСС).

МИР ЗА НЕДЕЛЮ

«Международное обозрение»

ПО ПУТИ СОТРУДНИЧЕСТВА

НАРОДЫ Индии и Советского Союза отметили 9 августа третью годовщину со дня подписания Индийско-советского договора о мире, дружбе и сотрудничестве. Его заключение явилось важным событием в истории индийско-советских отношений. Этот документ заложил прочную правовую основу для их дальнейшего развития, стал крупным фактором в обеспечении безопасности и мира в Азии и во всем мире. Его большое положительное воздействие на международной арене особенно наглядно проявилось в конце 1971 года, когда в Южной Азии вспыхнул конфликт между Индией и Пакистаном. Советский Союз тогда решительно выступил в защиту мира и справедливости в этом районе, против вмешательства в конфликт империалистических кругов, намеревавшихся погреть на нем руки.

Одним из наиболее ярких примеров положительного влияния договора на развитие индийско-советских отношений явилось создание межправительственной комиссии по экономическому и научно-техническому сотрудничеству, которая занимается вопросами всестороннего развития и углубления экономических связей между двумя странами. СССР помогает Индии в строительстве десятков промышленных объектов, составляющих основу ее тяжелой промышленности. При советском техническом содействии построены или продолжают строиться более 70 предприятий. Среди них металлургические комбинаты в Бхилаи и Бокаро, машиностроительный завод в Ранчи, Хардварский завод тяжелого электрооборудования и многие другие. Половина всей индийской нефти добывается на нефтяных месторождениях, открытых советскими специалистами.

Советский Союз является одним из самых крупных внешнеторговых партнеров Индии. Достаточно сказать, что, по предварительным оценкам, советско-индийский товарооборот в текущем году возрастет почти на 50 процентов по сравнению с предыдущим годом. Характерной его особенностью является то, что СССР, наряду с такими традиционными товарами индийского экспорта, как чай, кофе, джут, кожсырье, шерсть, трикотаж, ткани, обувь, закупает в Индии все больше продукции ее машиностроения.

Знаменательной вехой на пути углубления советско-индийского сотрудничества стал прошлогодний визит Генерального секретаря ЦК КПСС Л. И. Брежнева в Индию. В результате его советско-индийские отношения стали еще крепче и теплее. Подписанные тогда документы дали новый импульс развитию советско-индийских связей в различных областях. Визит Л. И. Брежнева в Индию имел огромное значение для укрепления индийско-советской дружбы и сотрудничества, подчеркнула в недавнем интервью корреспонденту ТАСС премьер-министр Индии Индира Ганди. Мы преисполнены уважения к советскому народу, преодолевшему огромные трудности и невзгоды и упрочившему могущество своей страны. Мы хотели бы, чтобы наша дружба стала еще более тесной. К этим словам И. Ганди следует добавить, что к этому стремятся и все советские люди.

ПРОТЕСТУЮТ КРЕСТЬЯНЕ

КРЕСТЬЯНЕ в странах «Общего рынка», прежде всего во Франции, Бельгии и Голландии, время от времени блокируют тракторами и комбайнами автострады, проводят демонстрации и митинги в городах, призывая городское население помочь им в борьбе за удовлетворение справедливых требований. Бельгийские фермеры по призыву четырех своих организаций отказались по вторникам поставлять в торговую сеть молоко, мясо и другую сельскохозяйственную продукцию. Это широкое движение крестьян в странах капитала вызвано резким ухудшением их положения.

В обстановке безудержной инфляции и роста цен резко подорожали товары, необходимые для сельскохозяйственного производства. В результате махинаций монополий, захвативших в свои руки сбыт и обработку сельскохозяйственной продукции, закупочные цены на зерно, мясо, овощи и фрукты остались на искусственно заниженном уровне. Капиталисты и крупные торговцы, непрерывно взвинчивающие розничные цены на продовольствие в городах, загребают баснословные барыши, а для крестьян, которым становится все труднее сводить концы с концами, наступили мрачные времена.

Немалую роль в ухудшении положения крестьянства играет сельскохозяйственная политика «Общего рынка», которая резко обострила конкурентную борьбу между странами — членами этой западноевропейской экономической группировки. К тому же в результате неразберихи, царящей в «Общем рынке», образуются громадные нераспроданные запасы сельскохозяйственной продукции. В прошлом году, например, не нашло сбыта большое количество сливочного масла, а в этом году в холодильниках стран «Общего рынка» скопилось 130 тысяч тонн мяса, которое не находит покупателей из-за высоких розничных цен на него.

Сельскохозяйственная политика «Общего рынка» направлена на обеспечение интересов крупных монополий. Даже робкие попытки отдельных стран, например Италии и Франции, принять некоторые меры для облегчения положения крестьянства своих стран были немедленно встречены в штыки их партнерами по «Общему рынку», особенно теми его членами, которые зависят от импорта продовольствия.

Крестьяне западноевропейских стран требуют помощи от правительств, повышения закупочных цен на сельскохозяйственную продукцию, обуздания инфляции, снижения высоких налогов, принятия эффективных мер против произвола монополий. Их борьба встречает поддержку со стороны рабочего класса. Компартия Франции, например, предложила созвать специальную сессию парламента для обсуждения положения крестьян.

СТРАТЕГИЯ И ТАКТИКА НЕОФАШИСТОВ

ДВЕНАДЦАТЬ убитых и несколько десятков раненых — таков итог нового чудовищного преступления, совершенного на днях итальянскими неофашистами. Террористы заложили бомбу в переполненный вагон железнодорожного экспресса «Италикус». Взрыв грянул при выходе его из горного тоннеля на участке Флоренция — Болонья. Перед спасателями, прибывшими к месту спровоцированной катастрофы, предстала кошмарная картина: пылающий, покореженный вагон, из которого слышались стоны раненых и крики о помощи.

Этот бесчеловечный акт террора — лишь очередное звено в длинной цепи фашистских преступлений и провокаций, продолжающихся уже несколько лет и принимающих все более наглый характер. Чуть ли не ежедневно печать сообщает о новых вылазках последышей Муссолини — то о поджоге помещений левых партий и профсоюзов, то об избиении студентов и рабочих, то о выстрелах из-за угла в демократических деятелей.

Нити этих преступлений ведут в штаб-квартиры неофашистских и прочих крайне правых легальных, полулегальных и подпольных организаций и группировок. Речь прежде всего идет о неофашистской партии итальянское социальное движение — национальные правые силы», возглавляемой бывшим членом муссолиниевского правительства Дж. Альмиранте. Вокруг этой партии, официально представленной в парламенте, группируется много нелегальных террористических банд, постоянно плетущих заговоры против республики. Многие из них носят военизированный характер и занимаются подготовкой ударных, вооруженных до зубов отрядов на случай открытых выступлений реакции.

При всей своей разношерстности эти группировки придерживаются одной общей стратегии и преследуют общую политическую цель. Своими погромными и террористическими акциями они стремятся создать и нагнетать в стране обстановку страха и неуверенности, вызвать массовые беспорядки и смуту, внушить обывателям мысль о необходимости «сильной власти», способной навести «железный порядок», и таким образом подготовить условия для реакционного переворота, свержения республики и установления режима фашистского толка по образцу диктатур, существовавших до недавнего времени в Португалии и Греции.

Вылазки реакции наталкиваются, однако, на решительный отпор трудящихся, левых и демократических сил страны, в первую очередь более чем полуторамиллионного отряда коммунистов. После взрыва в «Италикусе» политбюро Итальянской компартии опубликовало заявление с призывом к трудящимся крепить бдительность, единство и сплоченность, решительно требовать и добиваться искоренения условий для подрывных действий неофашистов.

Ю. ЛОПАТИН.
Е. ЕГОРОВ,
А. СОЛОДОВ,
(ТАСС).

РУКАМИ МОЛОДЫХ

Замечательный подарок к 50-летию Узбекской ССР и Компартии Узбекистана подготовили активисты Каттакурганского Дома пионеров. Руками детей сделаны три сувенира, каждый из которых может занять достойное место среди лучших образцов резьбы по дереву, собранных в Ташкентском музее прикладного искусства.

Самый ценный подарок — барельеф Владимира Ильича Ленина. С большой любовью и мастерством воссоздан образ вождя трудящихся, творца нерушимой дружбы советских народов. Автор сувенира — ученик седьмого класса школы № 2 Шодиер Шоназаров. Добрым наставником в творческом поиске стал для него руководитель кружка изобразительных искусств Дома пионеров Вячеслав Петрович Васильчиков.

На других сувенирах — герб Узбекской ССР, узбекский национальный орнамент.

Вместе с художественными изделиями активисты Дома пионеров направили в Ташкент альбом, рассказывающий о делах кружка. Дел этих много. И все они достойны похвалы.

Под руководством Вячеслава Петровича Васильчикова группа молодых скульпторов осуществила смелый замысел — создала из ствола столетней чинары бюст Ильича. Три года продолжалась эта работа. Шла проба сил на отдельных моделях, сообща уточнялся рисунок. И когда коллективный труд был закончен, В. П. Васильчикова и его учеников от души поздравили сотни, тысячи каттакурганцев.

Вскоре в Доме пионеров кружковцы выставили новые произведения — выполненные из чинары скульптурные портреты Алишера Навои, Николая Алексеевича Некрасова, Юрия Гагарина.

К подаркам каттакурганские ребята приложили письмо. В нем они горячо поблагодарили ленинский Центральный Комитет партии, Генерального секретаря ЦК КПСС Леонида Ильича Брежнева за неустанную заботу о счастье детей, всего советского народа.

Фото Ш. Ибрагимова. (УзТАГ).

РЕСПУБЛИКА ОТ КРАЯ И ДО КРАЯ

ВОДЫ ПОДЗЕМНОЙ РЕКИ

ТЕРМЕЗ. (Соб. корр. В. Нейбург). В нынешний маловодный год дорог каждый литр воды. А коллектив Термезской пастбищно-мелиоративной мехколонны дал труженикам полей и ферм многие тысячи литров драгоценной влаги. За полугодие специалисты колонны пробурили на горных пастбищах и в долине 135 скважин — это значительно больше, чем было определено планом. Воды подземной реки увлажняют хлопковые плантации, сады, огороды, поят скот.

До конца года коллектив мехколонны пробурит еще более 100 скважин.

ГОРОЖАНАМ—НА ЗИМУ

НАМАНГАН. (Соб. корр. О. Фадеев). Почти на три месяца раньше установленного срока коллектив передвижной механизированной колонны № 112 сдал в эксплуатацию картофелехранилище, рассчитанное на семь тысяч тонн. До сих пор областной центр испытывал острый недостаток в складских помещениях для картофеля и овощей. Этим летом емкость их возросла втрое.

ХУДОЖНИКИ—ГОЛОДНОСТЕПЦАМ

ЯНГИЕР. (Соб. корр. А. Хайрутдинов). Большим успехом пользуется у голодностепцев выставка портрета «Наш современник», которую организовали здесь Союз художников Узбекистана и дирекция художественных выставок и панорам Министерства культуры республики. На выставке представлено несколько работ народного художника Узбекистана А. А. Абдуллаева — «Портрет председателя колхоза», «Портрет академика», «Портрет матери». Привлекают внимание произведения заслуженного деятеля искусств Узбекской ССР В. А. Фадеева, художников К. Насырова, Р. И. Гаглоевой, В. И. Кузнецова. Впервые на выставке представлены работы молодого художника В. Л. Жданова, недавно окончившего Ленинградскую академию художеств имени Репина. В. Л. Жданов учился и начинал свой творческий путь в Гулистане.

ИЗДЕЛИЯ НАРОДНЫХ УМЕЛЬЦЕВ

ХИВА. (Соб. корр. К. Циканов). В одном из медресе по соседству с Кальтаминаром устроена экспозиция работ народных умельцев. Привлекают внимание изделия из глины, выполненные членом Союза художников СССР Адамбаем Бабаджановым и усто Кушназаром. Эти известные в Хорезме мастера выставили керамические блюда с традиционной росписью и видами Хивы. Представлены многие другие умельцы Хорезма, продолжающие лучшие традиции народных промыслов. Интересен раздел экспозиции, знакомящий со своеобразным и ярким творчеством хорезмских ювелиров.

МУЗЫКАЛЬНАЯ «РАДУГА»

НУКУС. (Соб. корр. А. Соломончук). Свыше десяти лет действует в городе музыкальный клуб «Радуга». За это время он стал центром пропаганды классического и современного искусства. Члены клуба — преподаватели и учащиеся музыкально-хореографического училища — проводят тематические вечера и лекции-концерты в общеобразовательных и музыкальных школах. Много времени отдают клубу преподаватели училища А. Мамбетов, Я. Плоткин, В. Учеваткина.

ВДВОЕ БОЛЬШЕ

САМАРКАНД. (Общ. корр. С. Розенблат). Восемьдесят тысяч условных банок маринованных консервов в сутки — вдвое больше прежнего — будет производить консервный завод «Серп и Молот» с пуском нового туннельного пастеризатора непрерывного действия. Бригады наладчиков Р. Халилова и И. Калантарова заканчивают монтаж нового оборудования.

В ЛАГЕРЯХ, ПОХОДАХ, НА ЭКСКУРСИЯХ

ХОДЖЕЙЛИ. (Общ. корр. М. Абубакиров). В наиболее живописных уголках района сейчас работают девять пионерских лагерей. Здесь до начала нового учебного года отдохнет более полутора тысяч юных ходжейлийцев. Городской и районный отделы народного образования позаботились о том, чтобы все школьники могли интересно провести свои каникулы. Около восемнадцати с половиной тысяч учащихся школ города и района побывают в течение лета в туристических походах, на экскурсиях, организуемых районным Домом пионеров и райкомом комсомола, отдохнут на школьных оздоровительных площадках, в пионерских лагерях на южном берегу Арала.

НОВЫЙ ПТИЧНИК

ЯНГИАРЫК. (Соб. корр.). В колхозе «Москва» заканчивается строительство механизированного птичника. Со сдачей его в эксплуатацию хозяйство получит возможность продавать государству яиц втрое больше, чем их сейчас производят все хозяйства района.

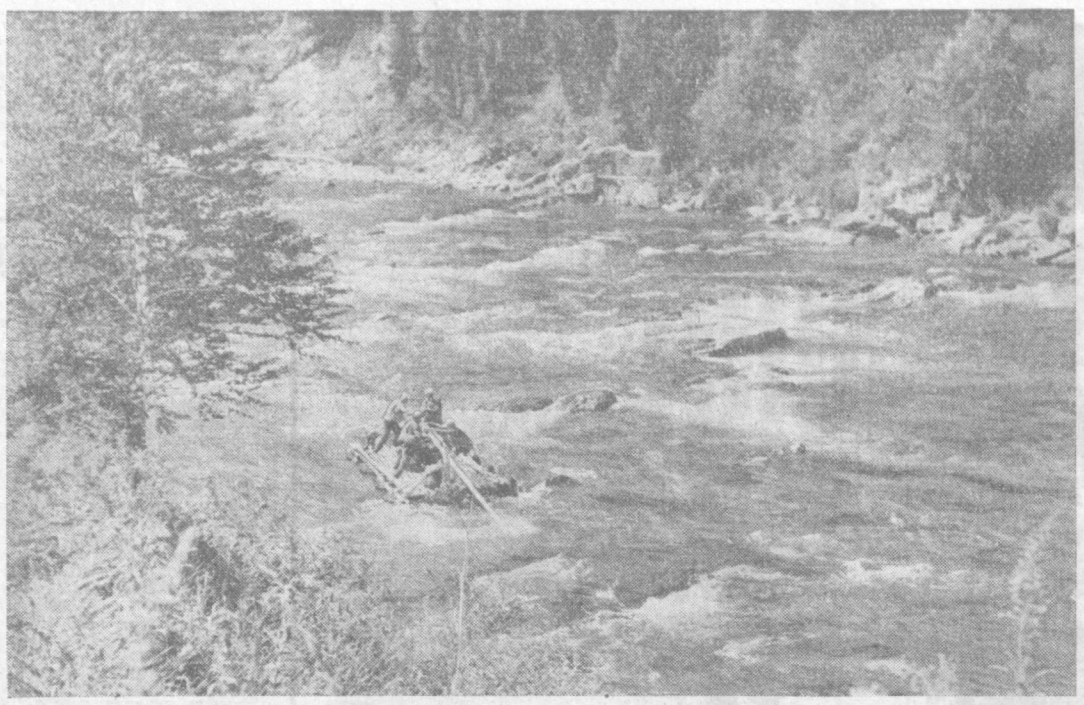

На фотоконкурс «Правды Востока» «Золотой юбилей»

ПО РЕКАМ АЛТАЯ. (Узбекский республиканский совет по туризму и экскурсиям провел на Алтае водномотуристическую экспедицию по реке Убе для повышения знаний членов маршрутно-квалификационных комиссий. На снимке: туристы-водники Узбекистана проходят на плоту порог «Красный камень»).

Фото В. ШИРЯЕВА. (Ташкент).

БОЛЬШОЙ БУКЕТ

ВОСКРЕСНОЕ ИНТЕРВЬЮ

ДАЖЕ МАЛЕНЬКОЕ СЕМЕЙНОЕ ТОРЖЕСТВО НЕ ОБХОДИТСЯ БЕЗ ЦВЕТОВ. НУ А КАКИМ БУДЕТ ОСЕННИЙ БУКЕТ БОЛЬШОГО ВСЕНАРОДНОГО ПРАЗДНИКА В ЧЕСТЬ ЗОЛОТОГО ЮБИЛЕЯ РЕСПУБЛИКИ И КОМПАРТИИ УЗБЕКИСТАНА? ОБ ЭТОМ БЕСЕДА НАШЕГО КОРРЕСПОНДЕНТА А. ТАНХЕЛЬСОНА С ДИРЕКТОРОМ СОВХОЗА ДЕКОРАТИВНОГО САДОВОДСТВА И. Э. КУЗЬМИЧЕВЫМ.

— Совхоз декоративного садоводства известен как крупнейшее хозяйство Главного управления благоустройства Ташкентского горисполкома. Здесь в обширных теплицах и на участках создается зеленый наряд улиц, площадей и скверов столицы. Игорь Эдуардович, расскажите, пожалуйста, как эта работа протекает в преддверии юбилея?

— Прежде всего должен сказать о новой тенденции в озеленении. Раньше эта работа, как правило, характеризовалась общим количеством высаженных в городе деревьев и кустарников. Оценивалась, так сказать, по валу. Теперь мы судим о ней прежде всего по завершенности зеленого наряда конкретных объектов и архитектурных комплексов. Деревья, кустарники и цветы, гармонично вписываясь в архитектурные ансамбли, несут важную эстетическую нагрузку. Говоря проще, они что-то подчеркивают, что-то скрадывают, а в целом придают облику улицы или площади свежий, нарядный, праздничный вид.

В преддверии юбилея создано свыше ста новых зеленых объектов. Помните, мрачное, приземистое здание в самом центре города на пересечении улицы Узбекистанской и проспекта имени Ленина? Рядом с новыми архитектурными сооружениями оно никак ни смотрелось, и больше того, во многом портило облик центра. Так вот на месте этого здания буквально в считанные дни вырос сквер. Такой же сквер разбит возле строящегося цирка.

Еще одна важная особенность в нынешнем озеленении города. Мы повели решительное наступление на пустыри. Стремимся каждый пустой пятачок земли превратить в зеленый остров. Пройдите по улицам Дружбы народов, Мукими, Гафура Гуляма, Фархадской, и вы насчитаете девятнадцать новых скверов, которые по существу выросли на пустырях прошлой осенью и весной нынешнего, юбилейного года.

Важным событием в жизни города явилась закладка в юбилейном году центрального парка культуры и отдыха Чиланзарского района. Этот парк, посящий имя 50-летия Узбекской ССР и Компартии Узбекистана, смыкаясь с существующим парком имени 40-летия комсомола и будущим административным центром Чиланзара, раскинется на площади более ста гектаров и будет самым крупным зеленым пятном на карте Ташкента.

— Немало объектов будет сдано накануне юбилея. Это налагает большую ответственность на озеленителей и, в частности, на их главную базу, которой является совхоз декоративного садоводства.

— Несомненно. Я уже говорил о том, что сдача объекта и его зеленое окружение — вещи взаимосвязанные. Мы должны во что бы то ни стало поспеть за строителями. Нам предстоит в необычные агротехнические сроки провести озеленение очень многих участков. А для этого заранее подготовлены сотни тысяч растений для пересадки. Среди них деревья с упакованным комом почвы, кустарники в специальных ящиках, цветы в горшочках, газонные травы. На заранее распланированных, подготовленных участках озеленение теперь осуществляется очень быстро. Скверы, зеленый наряд, обрамляющий улицы и кварталы, возникают прямо на глазах. Вы видели, наверное, как это делается в считанные минуты. Зеленые квадраты газонных трав, например, настилаются прямо как паркет и даже быстрее. Ведь паркет нуждается в особой подгонке и заделке.

— И последний вопрос. Назовите, пожалуйста, виды деревьев, кустарников, цветов, которыми сегодня располагает хозяйство и которые завтра украсят город.

— Их очень много, готовых в любой час занять свое место вдоль проспектов, на площадях и скверах: дубы, чинары, клены, плакучие шелковицы, шаровидные акации, серебристые ели, восточные туи, тюльпанное дерево, березки — всего мы выращиваем около 80 пород деревьев и такое же количество различных кустарниковых. Должен заметить, что кустарники подбираются и высаживаются с таким расчетом, чтобы создавать садовые группы непрерывного цветения. В марте, начале апреля отцветают поникающая форзиция, японская айва, канадский багрянник. А в мае уже цветут сирень и бульдонежи. Затем наступает пора других растений, и так—до поздней осени. Наиболее перспективными в этом плане мы считаем полиантовые розы. Их насчитывается множество — с крупным и мелким цветком, самых разных оттенков. Эти розы цветут с мая вплоть до второй половины ноября. Среди повинок — лиана текома, тоже цветущая вплоть до первых морозов. У нее очень красивые оранжевые цветы, по форме напоминающие маленькие граммофончики. Она легко размножается корневыми отростками, на зиму их не надо укрывать. Я бы рекомендовал эти экзотические цветы ташкентцам, жителям других городов республики. Они отлично украсят стены многоэтажных домов, балконы наших квартир. Словом, совхоз обладает богатейшей растительной коллекцией, из которой и будет составлен большой праздничный букет юбилея.

ИСТОРИКИ ЗАВОДОВ

НА ФОТОГРАФИИ — молодой командир Красной Армии с двумя орденами Красного Знамени на груди. Георгий Константинович Россев геройски сражался с деникинцами, колчаковцами, басмачами. После армии он работал на Наманганском маслозаводе, был председателем профсоюзного комитета. Г. Россев умер в 29 лет — сказались тяжелые раны. А вот портрет Хамрахон Дадабаевой — ударницы первых пятилеток, делегатки XVI съезда партии. Дети и внуки ее сейчас работают в разных цехах завода.

Славным делам этих людей и многих, многих других тружеников посвящено немало страниц истории Наманганского маслоэкстракционного завода, которую написал старший инженер Федор Николаевич Бендюков. Со страниц двух машинописных книг встает славная история предприятия. Здесь фотографии ветеранов, документы, схемы и графики развития производства.

Ф. Бендюков — сам ветеран завода, опытный организатор производства. Многие годы он собирает документы, записывает воспоминания ветеранов, бывает в архивах. Написанная им история завода — прекрасный материал для воспитания коллектива на славных традициях.

В другом конце республики — в Каттакургане—историю масложирового комбината с помощью специалистов и ветеранов пишет главный экономист Абубекир Бекиров. Воскрешены многие страницы жизни коллектива первого в мире предприятия по переработке хлопковых семян экстракционным способом.

И. СКУДОВИЧ.

Поэтическая рубрика

Виталий КАЧАЕВ

ГЕОЛОГ

По тропинкам,
что в горах змеятся,
от дорог колесных вдалеке,
ты прошел
с поклажей рудознатца,
с молотком геолога в руке.
Прыгая по камням
да по кочкам,
нависая
над зубцами скал,
ты,
как доктор,
звонким молоточком
в каменную грудь земли
стучал.
Тук-тук-тук!
Заветный клад,
откройся,
из глубин откликнись,
не молчи!
Если не откроешься —
без спроса
подберем
к дверям твоим ключи.
Сами
разомкнем
земные недра,
сами
клады в глубине найдем.
И Отчизне,
как подарок щедрый,
собственной рукой
преподнесем.
Тук-тук-тук!
Нет,
не устанет биться
сердце беспокойное
в груди,
впереди
несметный клад таится,
счастье человека
впереди.

ПТИЦА МАЙНА

Когда из-за дувала
Вставал
Рассвет крутой,
Охотник шел, бывало,
Наедине с мечтой.
Он слушал,
Как с утесов
Бросаются ручьи,
Звенят многоголосо
В ущельях соловьи...
Но больше всех
Любил он
В начальный день весны
Напевы
Чернокрылой
Взъерошенной майны.
Он слушал
На тропинке,
В тени густых ветвей,
Как в горлышке
Дробинки
Катаются у ней.
Как бьет майна точеным
Стремительным крылом...
С утра
Стоял под клёном
И думал
О своём,
О самом сокровенном,
О дочери родной...
И вот тогда,
Наверно,
Назвал её
Майной.

ОТ ИСТОКОВ ДО УСТЬЯ

У истоков,
Как ребенок,
Ручеек смеется —
Из разорванных пеленок
Рвется
Прямо к солнцу.
Бойко
По уступам скачет,
Смело
Льдины точит.
С камня упадет —
Заплачет,
Вскочит —
Захохочет...
Прошумит водой весенней,
Словно юность наша,
По ущельям,
По селеньям,
По садам
И пашням.
Отыграв,
Сольется с Волгой,
Иль сроднясь с Дарьею,
Рядом катит долго-долго
Собственной струею.
На плечах
Качает льдины,
Теплоходы,
Баржи...
Вот уж пена,
Как седины,
А душа все та же.
Заиграет на просторе,
Как былая юность,
Вплоть до устья,
Вплоть до моря,
Пенясь
И бурунясь.

НОВОСТИ СПОРТА

● В ЦЕНТРЕ МИШЕНИ

Настоящим многоборцем слывет мастер спорта международного класса из Ташкента Сергей Рыбченко. Это он еще раз доказал на лично-командном чемпионате СССР по пулевой стрельбе. Богатую коллекцию медалей собрал он в Москве: две золотые — за победы в упражнениях АВ-5 и ПВ-4 и две серебряные — в упражнениях МВ-5 и ПВ-6.

Рыбченко выступал за сборный коллектив спортобществ профсоюзов и ДОСААФ, а в команде Вооруженных Сил был еще один наш земляк — ташкентский армеец В. Горюнов. Он стал обладателем серебряной награды в упражнении МВ-11 и бронзовой — в упражнении ПВ-3.

● ПРОМЕЖУТОЧНЫЙ ФИНИШ

Футбольный чемпионат Узбекистана проводится нынче по отличной от прошлых лет схеме. Сначала команды состязались в двух подгруппах по двухкруговой системе. По шесть лучших выходили в следующий этап состязаний, причем предварительные результаты засчитывались в финале. Вот как расположились в турнирной таблице перед решающими поединками финалисты: «Мотор» (Гулистан) и «Тонг» (Карши) — по 15 очков, команда совхоза имени Пятилетия Узбекской ССР — 13, «Шахриханец» и «Хорезм» — по 12, РСФШ (Ташкент) — 11, «Мехнат» (Маргилан) — 9, «Строитель» (Самарканд) — 8, «Трактор» и «Хива» — по 7, «Старт» (Ташкент) — 6, «Автомобилист» (Наманган) — 5 очков.

Сейчас в первенстве наступил перерыв, однако отдыха для его участников не будет — им предстоит провести поединки за Кубок Узбекистана.

● НАЧАЛИ С ПОБЕДЫ

Соревнования на Кубок СССР по теннису, пожалуй, самые массовые в этом популярном виде спорта. Сначала они проводятся в городах и районах, чтобы определить обладателя почетного приза республики, а затем мужские и женские команды всех 15 союзных республик, Москвы и Ленинграда участвуют в решающем туре состязаний.

Первым соперником обладательниц Кубка Узбекистана ташкентских динамовок были теннисистки Армении. Встреча состоялась в столице нашей республики и завершилась уверенной победой хозяек кортов, — 4:1. Вместе с опытными мастерами ракетки И. Лимакиной и Н. Прокофьевой выступала и молодая В. Овчинникова.

ПОГОДА

Сегодня днем по Каракалпакии, Хорезмской и Бухарской областям ожидается переменная облачность, без осадков. Ветер северо-западный, 7—12 м/с. Температура 27—32 градуса. По остальной территории — малооблачно. Ветер юго-восточный, с переходом в западный, 7—12 м/с. Температура 32—37 градусов.

В Ташкенте — малооблачно. Ветер неустойчивый, 3—7 м/с. Температура 32—34 градуса.

ОТОВСЮДУ ОБО ВСЕМ

НА ПОТОКЕ — РАДУЖНЫЕ ШАРЫ

Специалисты Псковского завода радиодеталей поставили на промышленную основу производство... мыльных пузырей. Впрочем, «конечную продукцию» будут изготавливать дети с помощью игрушки по названию «радужные шары». Состоит она из металлического патрона со специальной жидкостью и пластмассовой рамки-ракетки. Достаточно опустить ее в раствор и легко дунуть в образовавшуюся пленку, чтобы вспыхнул фейерверк из десятков переливающих пузырей.

Для выпуска «радужных шаров» на заводе создан участок, оснащенный автоматами. Он будет выпускать два миллиона изделий в год. Скоро вступит в строй еще одна механизированная линия.

Игрушку, понравившуюся детям, высоко оценили и специалисты. Ей присвоен государственный Знак качества.

ВОРОНЫ ПРОТИВ ЧАЕК

Как только над прудами колхоза, расположенного под Таллиным, появляются чайки, навстречу им поднимаются стаи ворон. Воздушное сражение, как правило, заканчивается победой чернокрылых.

Долгое время рыбоводы ломали голову над тем, как защитить форель, которую они разводили в специальных водоемах. Многие мальки этой благородной породы не успевали подрасти, становясь добычей пристрастившихся к речной рыбе чаек. Пытались отгонять их выстрелами из ружей. Это помогло, но не надолго. Чайки привыкли к пальбе и продолжали разбойничать.

Тогда-то и было замечено, что в тех случаях, когда сталкиваются «интересы» чаек и ворон, последние оказываются сильнее. Теперь ворон — защитников форели — в лесах вокруг прудов стало больше. Их специально «переманили» сюда на место жительства с помощью кормушек.

БЕЛИЧЬЯ НЯНЯ

Собирая в лесу грибы, Саша Карпинский, восьмиклассник пинской средней школы № 12, заметил на земле неподвижно лежащую белку. Осмотрев все вокруг, мальчик обнаружил тщательно замаскированное дупло, в котором оказалось трое слепых и ослабевших бельчат.

Саша принес малышей домой, решив выпоить их молоком. Но зверьки пищали и расползались по полу. И вдруг неожиданно в комнату вошла кошка Мурка. Она насторожилась и принялась внимательно рассматривать неожиданных гостей. Мальчик испугался, что кошка может напасть на беспомощных бельчат, и прогнал ее. Но Мурка не успокоилась: прыгнула на подоконник и принялась царапать стекло, громко мяукая. Ее впустили. Подбежав к пушистым комочкам, она стала облизывать их, кормить, как и своих маленьких котят.

Мурка оказалась доброй и заботливой «мамой». Выводя свое семейство в сад, она прежде всего прогоняла в будку пса, которому не терпелось поближе познакомиться с лесными гостями. Не разрешала она долго резиться белкам на деревьях, и очень огорчалась, когда те почему-то убегали прочь от мышей, которыми кошка изредка «баловала» своих питомцев.

Белки подросли, и хотя питаются они уже самостоятельно, дружбы с Муркой не прерывают.

ГНЕЗДО... НА АВТОКРАНЕ

Каждое утро водитель автокрана Шилальской межколхозной строительной организации И. Немчяускас выезжает на работу в сопровождении воробьиной семейки. На раме автокрана свил гнездо воробей, а сейчас путешествие на стройку и обратно совершает уже целый выводок.

И. Немчяускасу приходится ежедневно проделывать неблизкий путь в один из колхозов, где он строит свинарник. Весь день на строительной площадке грохочут механизмы, однако птицы не боятся ни шума, ни тряски в пути. Они отлично уживаются с техникой. Пока кран работает, воробьи ищут корм птенцам и возвращаются точно по времени отъезда.

(ТАСС).

Неделя голубого экрана

ПОНЕДЕЛЬНИК, 12 АВГУСТА

ПЕРВАЯ ПРОГРАММА. Ташкент. 17.50 Программа. На русском языке: 17.55 «Мы — кузнецы». Телефильм. 18.05 Концерт для школьников. **Москва.** 18.35 Встречный план Днепропетровской области — в действии. **Ташкент.** 19.20 Информационная программа (на русском языке). 19.35 Десять минут музыки. **Москва.** 19.45 «Очаг напряженности на Ближнем Востоке». **Ташкент.** На узбекском языке: 20.15 Информационная программа. 20.35 Мир сегодня. 20.55 Концерт узбекской музыки. **Москва.** 22.00 «Время». **Ташкент.** 22.30 «Черный принц». Художественный фильм (на русском языке).

ВТОРАЯ ПРОГРАММА. Ташкент. 10.05 «Колобок». Кукольный фильм На узбекском языке: 10.15 «Литературная викторина». 10.45 «Десять тысяч мальчиков». Художественный фильм. **Москва.** 12.00 Программа. 12.05 Утренняя гимнастика. 12.20 Новости. 12.30 Программа мультфильмов. 13.00 «В мире животных». 14.00 Играет 1-й отдельный показательный оркестр Министерства обороны СССР. 14.35 В эфире «Молодость». 15.10 «Размышления». Телевизионный музыкальный фильм. 15.40 Программа. 15.45 «Амовцы». Премьера телефильма. 16.15 «Ваш сад». 16.45 «Мальчишки с острова ливов». 18.00 Одноактный балет «Класс-концерт». **Ташкент.** 18.35 Экран документального кино. **Москва.** 19.20 Новости. 19.30 Необычный концерт. **Ташкент.** 19.45 «От Каспия до Алтая». Документальный фильм (на русском языке). **Москва.** 20.15 «Парижские могикане». Премьера телевизионного многосерийного художественного фильма. 1—2-я серии (ЧССР). **Ташкент.** 22.00 «Я твой, Узбекистан». Документальный фильм (на узбекском языке). **Москва.** 22.30 «Наш адрес — Советский Союз». 23.40 Документальный фильм. 23.50 Программа.

ТРЕТЬЯ ПРОГРАММА. 16.45— **Душанбе.**

ВТОРНИК, 13 АВГУСТА

ПЕРВАЯ ПРОГРАММА. Ташкент. На русском языке: 10.00 «Дед Мороз и лето». Мультфильм. 10.20 Телевизионный театр кукол (на узбекском языке). 10.50 «Дубровский». Художественный фильм. **Москва.** 12.00 Программа. 12.05 Утренняя гимнастика. 12.20 Новости. 12.30 «Маршрутами юных». 13.00 «Парижские могикане». 1-я серия (ЧССР). 13.55 «Клуб путешествий». 14.55 Концерт Большого симфонического оркестра Центрального телевидения и Всесоюзного радио. 16.50 Документальный фильм. **Ташкент.** 18.10 Программа. На русском языке: 18.20 Мультфильм. 18.30 Информационная программа. 18.45 «Пятилетка, год четвертый». На узбекском языке: 19.05 Информационная программа. 19.25 Вечер балета. 21.25 Телевизионный народный университет сельскохозяйственных знаний. Факультет экономики. «Технический прогресс в хлопководстве». 21.55 Программа. **Москва.** 22.00 «Время». 22.30 Чемпионат СССР по футболу. «Спартак» (Москва) — «Арарат» (Ереван). 00.15 Спортивный дневник 00.30 Программа.

ВТОРАЯ ПРОГРАММА. Москва. 17.00 Программа. 17.05 «Отдать швартовы». 18.35 «Наша улица». «Шоссе энтузиастов». 19.30 Новости. 19.40 «Музыкальный календарь». 20.15 Полевая почта «Подвига». 20.45 «Имени Котовского». Документальный фильм. 21.05 «Парижские могикане». 3-я серия (ЧССР). **Ташкент.** На узбекском языке: 22.00 «В мире прекрасного». 22.30 Концерт инструментальной музыки. 23.00 «Отвергнутая невеста». Художественный фильм.

ТРЕТЬЯ ПРОГРАММА. Ташкент. 19.00 Экран документального кино. (на узбекском языке). 19.30 Ташкентские новости. На русском языке: 19.45 «Георгий Саакадзе». Художественный фильм. 1-я серия (на русском языке). 21.05 «Осторожно, огонь» (на узбекском языке). 21.20 «По страницам оперетт».

СРЕДА, 14 АВГУСТА

ПЕРВАЯ ПРОГРАММА. Москва. 12.00 Программа. 12.05 Цветное телевидение. Утренняя гимнастика. 12.20 Новости. 12.30 «Всемирный следопыт». 13.00 «Парижские могикане». 2-я серия (ЧССР). 13.50 Концерт оркестра народных инструментов Туменского областного Дома народного творчества. 14.20 В эфире «Молодость». 15.25 Играет эстрадно-симфонический оркестр Центрального телевидения и Всесоюзного радио. 16.00 Программа. 16.05 Телевизионный документальный фильм. 16.35 «Инния: вчера, сегодня, завтра». 17.05 «Старожилы». Художественный фильм. **Ташкент.** 18.20 Программа. 18.30 Микромультфильмы для детей. На узбекском языке: 18.40 Показывает студия «Ешлик». 20.10 Информационная программа (на русском языке). 19.25 «Боевой атеизм». 19.45 «Поет Холисхон Кадырова». 20.10 Информационная программа. **Москва.** 20.30 Чемпионат СССР по футболу. «Динамо» (Тбилиси) — «Динамо» (Киев). 22.15 «Время». **Ташкент.** 22.45 «За двумя зайцами». Художественный фильм (на русском языке).

ВТОРАЯ ПРОГРАММА. Ташкент. На русском языке: 10.00 «Грозовая степь». Телефильм для детей. 12.15 «Веселое пионерское лето» (на узбекском языке). 12.45 «Золотая сорока». Телеспектакль. **Москва.** 18.20 «Блестящий дивертисмент». 18.45 Новости. 18.55 «Песни Ульвии». 19.10 Наука сегодня. 19.40 «Парижские могикане». 4-я серия (ЧССР). **Ташкент.** 20.30 «В объективе юмор» (на русском языке). На узбекском языке: 21.30 «Социалистическому соревнованию—широкие крылья». 21.45 Концерт хорового коллектива Узбекского телевидения и радио. 22.15 Спортивная программа (на русском языке). **Москва.** 22.45 «Рассказы о театре». 24.00 «Песня-74». 00.30 Программа.

ТРЕТЬЯ ПРОГРАММА. Ташкент. 19.00 Ташкентские новости. На русском языке: 19.15 «Твердым шагом». Телефильм. 20.05 Маршрутами пятилетки. 20.30 «Фуркат». Художественный фильм (на узбекском языке).

ЧЕТВЕРГ, 15 АВГУСТА

ПЕРВАЯ ПРОГРАММА. Москва. 12.00 Программа. 12.05 Утренняя гимнастика. 12.20 Новости. 12.30 «Творчество юных». 13.00 «Парижские могикане». 3-я серия (ЧССР). 13.50 Концерт Государственного академического симфонического оркестра Союза ССР. 14.35 «Мы, молодые хозяева земли». 15.35 Поет народная артистка РСФСР Т. Сорокина. 16.15 Программа. 16.20 «В боях за Прикарпатье» 16.55 «Шахматная школа». 17.05 «Книжная лавка». **Ташкент.** 18.35 Программа. На русском языке: 18.40 «Чужие следы». Мультфильм. 18.50 «Ташкентское метро — ударная комсомольская». 19.20 Информационная программа. 19.35 «Пусковые объекты юбилейного года». На узбекском языке: 19.55 Литературный театр. «Матушка». 20.25 Информационная программа. 20.45 «Поединок поэзии». 20.55 Десять минут музыки. 21.05 «Август — ударный месяц». 21.20 Концерт народного ансамбля песни и танца «Чашма». 21.55 Программа. **Москва.** 22.00 «Время». **Ташкент.** На узбекском языке: 22.30 «Мир вокруг нас». 23.30 «Ночная музыкальная программа».

ВТОРАЯ ПРОГРАММА. Ташкент. На русском языке: 11.00 «Мы играем в телефон». Кукольный фильм. 11.20 «До свидания, детский сад» (на узбекском языке). 11.50 «Мой добрый папа». Телеспектакль. **Москва.** 17.50 «Золотые яблоки». Художественный фильм. 19.05 Новости. 19.15 Театр «Колокольчик». 19.30 На вопросы телезрителей отвечает член-корреспондент АН СССР В. Г. Афанасьев. 20.00 «Ваше мнение?». 20.55 «Парижские могикане». 5-я серия (ЧССР). **Ташкент.** 22.00 «Сихат-саломатлик» (на узбекском языке). **Москва.** 22.30 «Молодые голоса». 23.55 Международная встреча по волейболу. Сборная СССР — сборная Кубы. 00.30 Программа.

ТРЕТЬЯ ПРОГРАММА. Ташкент. 19.00 Ташкентские новости. На русском языке: 19.15 «Георгий Саакадзе». 2-я серия. 20.50 «За безопасность движения». 21.35 Эстрадный концерт.

ПЯТНИЦА, 16 АВГУСТА

ПЕРВАЯ ПРОГРАММА. Москва. 12.00 Программа. 12.05 Утренняя гимнастика. 12.20 Новости. 12.30 «В гостях у лета». 13.00 «Парижские могикане». 4—5-я серии (ЧССР). 14.55 Программа документальных фильмов. 15.50 Концерт. 16.35 Программа. 16.40 «Авто, еще авто». Документальный фильм. 17.10 «Команда с нашей улицы». Художественный фильм. **Ташкент.** 18.30 Программа. На русском языке: 18.40 Мультфильм. 18.50 Информационная программа. 19.05 «Партком и соцсоревнование». На узбекском языке: 19.25 Литературная передача. 20.05 «Твой современник». **Москва.** 20.30 Мир социализма. **Ташкент.** На узбекском языке: 21.00 Информационная программа. 21.20 Напевы наяи. 21.55 Программа. **Москва.** 22.00 «Время». **Ташкент.** На узбекском языке: 22.30 Передача для хлопкоробов. 22.45 «Человек с другой стороны». Художественный фильм (на русском языке).

ВТОРАЯ ПРОГРАММА. Ташкент. 11.00 «Сто друзей». Кукольный фильм. 12.00 «Орлята Чапая». Художественный фильм (на узбекском языке). **Москва.** 18.30 Новости. 18.40 «Веселые нотки». 18.55 «Три встречи». Концерт-очерк. 19.40 «Это — вертолеты». Премьера документального фильма. 19.50 По странницам «Голубого огонька». **Ташкент.** 20.30 «Азимут» (на русском языке). **Москва.** 21.00 «Парижские могикане». 6-я серия (ЧССР). **Ташкент.** 22.00 Экран документального кино (на узбекском языке). **Москва.** 22.30 «Золотая нота». Передача из ГДР. 23.30 Международный турнир по баскетболу на приз Ю. Гагарина. Сборная Эстонии — сборная СССР. 23.55 Программа.

ТРЕТЬЯ ПРОГРАММА. Ташкент. На узбекском языке: 19.15 «Три дня Виктора Чернышева». Художественный фильм. 21.05 «Дума о профессиях». 21.30 Беседа врача. 21.45 «Баллада о мужестве и любви». Документальный фильм (на русском языке).

СУББОТА, 17 АВГУСТА

ПЕРВАЯ ПРОГРАММА. Ташкент. 9.50 Программа. 9.55 Новости. 10.05 «Сладкая сказка». Кукольный фильм. 10.20 Телевизионный театр миниатюр (на узбекском языке). **Москва.** 11.00 Программа. 11.05 Новости. 11.10 Утренняя гимнастика. 11.25 «Выставка Буратино». 11.55 «Рассказы о русских художниках». 12.15 «По письмам зрителей». 12.45 Стихи Н. Грибачева. 13.00 «Парижские могикане». 6-я серия (ЧССР). 14.00 «Здоровье». 14.30 На приз клуба «Кожаный мяч». 15.40 Концерт популярной симфонической музыки. 16.10 «Человек: Земля. Вселенная». 16.40 «Огни цирка». **Ташкент.** 17.20 Программа. На узбекском языке: 17.25 Концерт детского ансамбля «Дустлик». 17.55 «Узбекистан». Телевизионный киножурнал № 16. 18.05 Информационная программа (на русском языке). **Москва.** 18.20 «Дети Страны Советов». **Ташкент.** На узбекском языке: 19.15 «Культура и жизнь». Тележурнал. 19.45 «Первому Всесоюзному съезду писателей — 40 лет». 20.30 Информационная программа. 20.50 Концерт молодых исполнителей. 21.25 Программа для животноводов. 21.55 Программа. **Москва.** 22.00 «Время». **Ташкент.** 22.30 Софокл. «Царь Эдип». Телевизионный фильм-спектакль (на узбекском языке).

ВТОРАЯ ПРОГРАММА. Ташкент. 11.00 «Тайна далекого острова». Мультфильм. 11.30 «Тишина». Художественный фильм. 1-я серия (на узбекском языке). **Москва.** 17.20 Для вас, родители. 17.50 Программа мультипликационных фильмов. **Ташкент.** 18.20 «Физкультура и спорт». Тележурнал (на узбекском языке). 18.55 «Мария Попович». Документальный фильм (на русском языке). **Москва.** 19.15 Новости. 19.25 Концерт. 19.50 «Песни о Португалии». Премьера телефильма. 20.55 Телевизионный театр миниатюр «13 стульев». **Ташкент.** 22.00 Экран документального кино (на узбекском языке). **Москва.** 22.30 Поет народный артист СССР Ю. Гуляев. 23.50 Международный турнир по волейболу. Сборная СССР — сборная США. 00.15 Программа.

ТРЕТЬЯ ПРОГРАММА. 18.05— **Душанбе.**

ВОСКРЕСЕНЬЕ, 18 АВГУСТА

ПЕРВАЯ ПРОГРАММА. Ташкент. 9.25 Программа. 9.30 Новости. 9.40 «Царевна-лягушка». Мультфильм. 10.20 «Писатели — детям» (на узбекском языке). **Москва.** 11.00 Программа. 11.05 Новости. 11.10 «Будильник». 11.40 Программа мультипликационных фильмов. 12.00 Сельский час. 13.00 «Службу Советскому Союзу!». 14.00 Театр юного зрителя. 15.30 «Клуб кинопутешествий». **Ташкент.** 16.30 Программа. На русском языке: 16.40 «Мишка Потап и дровосек Василий». Телефильм. 17.00 «Угадай-ка». 17.30 Сегодня—День Воздушного Флота СССР. 17.45 Информационная программа (на русском языке). 18.00 «Очерки истории Компартии Узбекистана». **Москва.** 18.20 Международная панорама. **Ташкент.** На узбекском языке: 18.50 «Мастера советского кино». 20.00 Телевизионный театр миниатюр. 20.40 Информационная программа. 21.00 Показывает студия «Ешлик». 21.55 Программа. **Москва.** 22.00 «Время». **Ташкент.** На узбекском языке: 22.30 «Трибуна передовиков». 22.40 Концерт для тружеников хлопковых полей. 23.30 Экран документального кино.

ВТОРАЯ ПРОГРАММА. Ташкент. 11.00 «Поют пионерские горны». 11.30 «Тишина». 2-я серия (на узбекском языке). **Москва.** 16.30 «Живой труп». Художественный фильм. 2-я серия. 17.35 Сегодня.—День Воздушного Флота СССР. Выступление заместителя министра обороны СССР, Главнокомандующего Военно-Воздушными Силами Героя Советского Союза главного маршала авиации П. С. Кутахова. 17.50 Концерт советской песни. **Ташкент.** 18.20 Показывает студия «Ешлик» (на узбекском языке). **Москва.** 18.50 «В добрый путь». 20.30 «Праздничный вечер в Останкине». **Ташкент.** 22.00 Новости киноэкрана. **Москва.** 22.30 Чемпионат мира по боксу. Передача из Гаваны. 24.00 Программа.

ТРЕТЬЯ ПРОГРАММА. 17.50— **Фрунзе.**

Зам. редактора
С. Ф. СОКОЛОВА.

ВАС ПРИГЛАШАЮТ

ТЕАТРЫ

ГОСУДАРСТВЕННЫЙ АКАДЕМИЧЕСКИЙ БОЛЬШОЙ ТЕАТР им. А. НАВОИ — ОТКРЫТИЕ ТЕАТРАЛЬНОГО СЕЗОНА — **Дилором**; КОНЦЕРТНЫЙ ЗАЛ им. СВЕРДЛОВА — концерт вокально-инструментального ансамбля **«Ялла»**; РЕСПУБЛИКАНСКИЙ ТЕАТР КУКОЛ — в 12.00 и 13.30 **Гусенок.**

КИНО

ЗИМНИЕ

Возврата нет: ДВОРЕЦ ИСКУССТВ (днем и вечером); **Юнга Северного флота:** «УЗБЕКИСТАН», «МИР» (днем и вечером); **Открытие:** «ХАМЗА» (19.30, 21.00).

ЛЕТНИЕ

Свадьба в Малиновке: «ФЕСТИВАЛЬ».

Министерство социального обеспечения Узбекской ССР извещает о смерти персонального пенсионера республиканского значения

Лидии Федоровны КУЛЬТИНОЙ

и выражает соболезнование семье покойной.

Адрес редакции: 700000, ГСП, Ташкент, улица «Правды Востока», 26.

Типография издательства ЦК Компартии Узбекистана, г. Ташкент.

Р.12480.
Индекс 64572.
Изд. № А-496.