Пролетарии всех стран, соединяйтесь!

ТАШКЕНТСКАЯ ПРАВДА

Орган Ташкентского обкома Коммунистической партии Узбекистана и областного Совета народных депутатов

ГАЗЕТА ИЗДАЕТСЯ С 9 ФЕВРАЛЯ 1954 ГОДА | № 55 (9190) • Вторник, 20 марта 1990 года | Цена 3 коп.

Выступление М. С. ГОРБАЧЕВА

на Пленуме ЦК КПСС 16 марта

Хотел бы кратко обобщить ту дискуссию, которая в эти дни прошла на Пленуме по вопросам, имеющим принципиальное значение для жизни партии. Обобщая ход дискуссии, критические замечания, которые здесь прозвучали, я отметил бы такие моменты.

Первое. Что касается Платформы ЦК КПСС. Она обнародована и уже обсуждается в партии и обществе. То, что здесь было сказано в связи с нею, включая и выступления, в которых указывалось на слабость ее отдельных положений, я воспринимаю как часть предсъездовской дискуссии, как вклад в то, чтобы к съезду партии доработать проект Платформы с учетом уже имеющихся мнений и тех, что еще будут высказаны, и представить ее на обсуждение съезда. Думаю, что с учетом этих замечаний, как и итогов всей дискуссии, которая состоится накануне съезда, мы в конце концов выйдем на тот партийный программный документ, который отвечал бы реальностям и давал деятельности партии уверенную перспективу. А с учетом того, что КПСС не отказывается от своей роли политического авангарда и стремится через партийные документы изложить программу деятельности, свой взгляд на то, как мы видим перспективу развития, — общество получит документ, который будет иметь важное значение.

Я так бы отреагировал на эту часть дискуссии. Это первое.

Второе. По Уставу. Мне кажется, никто не поставил под сомнение в целом тот проект, который сейчас обсуждается на Пленуме ЦК, не сказал, что по содержанию и по форме он находится в таком состоянии, что его нужно отвергнуть.

Здесь есть хорошая основа. Многие отмечали, что проект воспринял то, что уже вынашивалось, высказывалось в партийных организациях. Тут товарищи спрашивали, кто его написал, где автор? Наверное, срабатывают, так сказать, доперестроечные стереотипы: всем опять кажется, что написал кто-то один и т. д. Но ведь я в докладе сообщил, сколько ЦК получил альтернативных вариантов Устава. Все они были предметом обсуждения в комиссиях ЦК, на Политбюро. Кроме того, получено много писем с замечаниями, предложениями партийных организаций, коммунистов. Поэтому, думаю, товарищи согласятся, что нельзя согласиться с рассуждениями о том, будто это какой-то конторский документ, подготовленный, так сказать, кабинетно.

Тем не менее, хотя здесь и есть основа, замечания, поступившие в письменном виде, и то, что прозвучало на Пленуме в выступлениях членов ЦК, секретарей партийных комитетов, особенно секретарей горкомов и райкомов, которых мы сюда пригласили, показывает, что эта основа нуждается в серьезном обогащении.

Я делал себе пометки, слушая выступления. В них особенно сильно прозвучал ряд моментов, которые, как мне кажется, надо иметь в виду. Все это надо продумать, и, видимо, мы сегодня, на Пленуме ЦК, полностью не завершим работу над проектом. Но нужно договориться о дальнейшей работе, о том, как мы будем работать над проектом, как будем согласовывать принципиальные вещи, нуждающиеся в отражении, — чтобы это не было, так сказать, выдумкой редакционной комиссии или Политбюро.

Подытоживая дискуссию по проекту Устава, хотел бы выделить, на чем мы все-таки остановились, так сказать, просуммировать замечания, на которые я обратил внимание и которые, по-моему, имеют принципиальное значение.

Прежде всего, товарищи высказались за то, чтобы доработать преамбулу, четко определив в ней конечные цели, которые партия ставит перед собой и выдвигает перед обществом, к чему она зовет народ.

Выступавшие высказались также за то, чтобы четче были обозначены идейные основы, на которых партия будет действовать и которые она будет защищать. Это очень важно, потому что речь идет об ориентирах для коммунистов, которые они предлагают и всему обществу.

Далее, товарищи высказались за то, чтобы идеи демократизации партии пронизывали все разделы Устава, чтобы это больше было подчеркнуто в положениях о высших эшелонах партии, нашло отражение в положениях о повышении роли коммунистических партий союзных республик и т. д.

Но самое главное — в Уставе должна быть более четко выписана, реализована ленинская мысль о том, в чем, собственно, должна проявиться демократизация в партии, — а именно в утверждении (через Устав, через его нормы) власти партийных масс. Если вы обратили внимание, мы стремились достичь этого. Влияние коммунистов должно быть таково, чтобы они сами решали вопросы о выборах делегатов, которые вырабатывают решения по всем партийным делам. Это записано в проекте. Мы восприняли от коммунистов идею о выборах первых лиц в партии (всех уровней) на собраниях, конференциях, съездах. Правда, кто-то засомневался, не создает ли это такую ситуацию, которая будет выводить этих лиц из-под контроля. Есть это, есть. Но все же коммунисты настаивают, чтобы они сами решали вопрос о секретарях на своих собраниях или через делегатов, которых они избрали по округам или в первичных организациях. Сами определяли людей, которые будут возглавлять их тот или иной срок. Наверное, мы должны (если мы привержены идее власти партийных масс) по крайней мере оставить это для об-

(Окончание на 2-й стр.)

БОЛЬШОЙ СОВЕТ ТРУЖЕНИКОВ АГРОПРОМЫШЛЕННОГО КОМПЛЕКСА

Актуальные вопросы развития аграрных отраслей народного хозяйства Узбекистана обсудили участники традиционного весеннего курултая — республиканского совещания работников агропромышленного комплекса. Он состоялся 19 марта в Ташкенте. В курултае приняли участие передовики производства, ученые, специалисты, партийные и советские работники.

Курултай открыл Председатель Президиума Верховного Совета Узбекской ССР М. И. Ибрагимов.

С докладом выступил Председатель Совета Министров Узбекской ССР М. М. Миркасымов.

В прениях приняли участие председатель колхоза имени Ахунбабаева Среднечирчикского района Ташкентской области М. Рузматов, председатель Госкоопкомсельхоза Каракалпакской АССР С. Ержанов, бригадир овощеводческой бригады колхоза имени Энгельса Самаркандского района А. Бердиев, первый секретарь Наманганского обкома партии Б. Аллямурадов, доярка колхоза «Коммунизм» Сырдарьинского района Л. Маслова, председатель колхоза «Коммунизм» Кувинского района Ферганской области М. Шербутаев, председатель Андижанского облисполкома Б. Болтабаев, директор совхоза «Нарпай» Бухарской области Х. Зайниев, председатель Дустликского райагропромсоюза Х. Холбеков, механизатор колхоза «Хорезм» Ханкинского района Хорезмской области А. Сатимов, народный писатель Узбекистана Хамид Гулям, директор Кокандского лесхоза М. Ходжаев, чабан совхоза «Байсун» Сурхандарьинской области Р. Ташбаев, генеральный директор производственного объединения «Ташсельмаш» В. Карлов, бригадир колхоза имени Карла Маркса Гузарского района Кашкадарьинской области А. Бердыев.

На курултае выступил первый секретарь ЦК Компартии Узбекистана И. А. Каримов.

Участники курултая приняли обращение ко всем трудящимся республики.

(УзТАГ).

● Председатель Совета Министров Узбекской ССР М. М. Миркасымов во время выступления на курултае.
● В зале курултая.

Фото А. ГОРОКРИКА. (УзТАГ).

МОЛОДЫМ РАСТИ В ДРУЖБЕ

С СОВЕЩАНИЯ ВЕТЕРАНОВ ПАРТИИ, ВОЙНЫ И ТРУДА ТАШКЕНТСКОЙ ОБЛАСТИ

Мы накануне Навруза — древнего всенародного торжества, посвященного встрече Нового года, праздника весны и обновления. Однако с сожалением приходится констатировать, что нынче встреча этого праздника омрачилась случаями беспорядков, учиненных отдельными людьми в разных регионах области. Что же нужно сделать, чтобы межнациональные отношения развивались нормально, чтобы дружба и единство между народами постоянно укреплялись? Какой вклад в это должны внести ветераны партии, войны, труда, махаллинские комитеты, представители религии? Чтобы найти ответы на эти вопросы, большая группа аксакалов была приглашена в областной комитет партии, где они встретились с народными депутатами области.

Встречу вступительным словом открыл председатель облисполкома С. Д. Сайдалиев.

Председатель областного Совета народных депутатов, первый секретарь обкома партии С. М. Мамарасулов отметил:

— Праздник весны Навруз встречается с особым торжеством в каждой семье, и в этом немалая заслуга людей старшего поколения. Навруз — пора обновления, когда каждый из нас должен забыть обиды, проникнуться доверием и уважением к окружающим, сесть за праздничный дастархан с хорошим настроением.

Наш народ издавна славится гостеприимством. Гость дороже отца, это правило впитано в нас вместе с молоком матери. Вот отсюда истоки традиционного узбекского гостеприимства, которое известно далеко за пределами нашей республики. Однако в застойные времена в нашей жизни предавалось забвению, забывалось многое, что составляло основу нравственности людей. На этом фоне рушились устои семьи, игнорировались вопросы воспитания молодежи. Процветали вседозволенность, кумовство, родственные связи отдельных руководителей, допускались просчеты в подборе кадров, устройстве их на должности.

Предстоит немало поработать, чтобы разгрести завалы, порожденные застойным временем. Главное здесь, чтобы каждый четко осознал: перестройка принесет свои плоды только тогда, когда каждый из нас честно и четко будет работать на своем месте.

(Окончание на 4-й стр.).

Курултай передовиков агропромышленного комплекса Узбекистана

ВОЗРОДИТЬ ХОЗЯИНА НА ЗЕМЛЕ

Доклад М. М. МИРКАСЫМОВА

Товарищи!

Мы переживаем сейчас исключительно трудный период. В стране нарастает экономическая, социальная и политическая напряженность, происходит поляризация взглядов и позиций по всем важнейшим вопросам. В этих условиях недавно прошел февральский (1990 г.) Пленум ЦК КПСС, завершился III внеочередной Съезд народных депутатов СССР, которые ответили на многие вопросы, стоящие перед партией и страной. Реализация их решений зависит прежде всего от желания и стремления каждого из нас улучшить жизнь. Сделать это мы можем одним способом: коренным образом перестроив свою работу, которая в условиях демократизации общества, начатой радикальной экономической реформы, новой аграрной политики приобретает качественно новое значение.

Главные направления ее развития определены мартовским (1989 г.) Пленумом ЦК КПСС и вновь подтверждены проектом Платформы ЦК КПСС к XXVIII съезду партии, которые создают политические предпосылки для дальнейшего развития агропромышленного комплекса, возрождают крестьянина как хозяина на земле, позволяют ускорить решение продовольственной проблемы.

В основе этой политики — решения трех кардинальных вопросов: коренной перестройки экономических взаимоотношений в сельском хозяйстве, социального переустройства села и в первую очередь вопроса о земле. Сделать людей подлинными хозяевами земли — вот краткая формула новой аграрной политики партии.

Особенно важна эта задача в условиях нашей республики, где более половины населения живет и всем обязана селу. Сегодня она переживает сложный переломный момент. Все вы знаете, в каких нелегких условиях живут сегодня наши люди. Почти половина из них живет за чертой бедности. Не хватает жилья, продовольствия, больниц, школ. Более миллиона трудоспособных не обеспечены работой. Ухудшается экологическая обстановка.

В последнее время делалось немало, чтобы поправить положение, наметились некоторые сдвиги в экономическом и социальном развитии республики, особенно сельском хозяйстве. Однако достигнутые результаты не позволяют еще переломить кризисные тенденции в экономике, поднять темпы экономического роста, снизить социальную напряженность.

Наша общая задача — вывести республику из экономического и социального отставания, поднять уровень жизни населения, особенно на селе, обеспечить занятость людям, решить острые экологические проблемы, возродить национальное самосознание узбекского народа, его замечательные культурные традиции, гармонизировать межнациональные отношения. Для этого делается все, чтобы повернуть экономику лицом к народу, переориентировать ее на социальные проблемы республики.

В промышленности увеличивается производство товаров народного потребления, в сельском хозяйстве ликвидируется монокультура хлопчатника. Около полутора миллионов семей получили землю для расширения личных приусадебных участков, строительства жилья. Начаты работы по переустройству многих городов и сел, обеспечению их газом, водопроводом, расширяется строительство промышленных филиалов и цехов в сельской местности, закрыты и перепрофилируются десятки вредных производств и цехов.

Десятки миллионов рублей выделены для организации бесплатного питания школьников, улучшения питания беременных женщин, увеличения пенсий и пособий ветеранам и инвалидам. Повсеместно возрождается в качестве государственного узбекский язык, национальная культура, традиции и обычаи. Широкий простор для удовлетворения своих духовных запросов получают все нации и народности республики.

Все эти и другие меры составляют главное содержание перестройки в Узбекистане, изложены в предвыборной платформе Коммунистической партии Узбекистана, начали широко осуществляться правительством республики.

В системе этих мер одно из центральных мест принадлежит агропромышленному комплексу, от подъема которого во многом зависит рост благосостояния и уровня жизни в республике. В этих целях начата переориентация его на решение преимущественно продовольственной проблемы.

Поэтому наша главная задача в кратчайшие сроки разработать и реализовать новую продовольственную программу республики, ее каждой области и района, обеспечить научно обоснованное ведение сельскохозяйственного производства и внедрение полного севооборота;

ускоренное и широкомасштабное развитие личных подсобных хозяйств населения, резко повысить эффективность производства, всех отраслей АПК, особенно по переработке, хранению, транспортировке и обслуживанию сельского хозяйства.

Все это возможно только при создании необходимых условий для плодотворного труда и жизни всех тружеников села, удовлетворении их первоочередных потребностей и нужд. Решаться она будет на основе принятого Верховным Советом СССР Закона о земле. Теперь земля перестала быть ничейной, она стала достоянием народов, проживающих на данной территории. Землей могут распоряжаться только местные Советы народных депутатов. Каждый гражданин СССР имеет право на земельный участок, который будет предоставляться ему в пожизненное и наследуемое владение, т. е. практически в собственность, но без права купли-продажи.

Вот уже пятый день, как новый закон вступил в жизнь. Теперь от каждого из нас зависит благополучие народа, богат или беден будет его повседневный стол. Однако при применении Закона о земле надо учитывать специфические условия и ограниченность земельно - водных ресурсов республики. Мы начали большое дело — выделять дополнительные земли для личного хозяйства. До конца этого года каждая семья, особенно на селе, будет обеспечена приусадебным участком, что позволит не только улучшить обеспечение продуктами питания отдельных семей, но и насытить ими рынок, дать заработок незанятым людям, ускорить реализацию Жилищной программы.

Здесь уже имеется немалый опыт, в частности Балыкчинского района. Однако во многих местах, особенно в Ташкентской, Самаркандской, Ферганской и других областях, эта работа идет крайне медленно, исполкомы местных Советов всячески уклоняются, волокитят, а подчас и злоупотребляют при решении этих вопросов. Многие не хотят видеть, что весна уже давно на дворе, людям нужны саженцы, рассада, семена, молодняк скота и птицы, они уже в этом году хотят получить отдачу с подворий. С этой трибуны еще раз повторяю, что это не только социальный, но и политический вопрос. Пусть никто не уповает на то, что можно не выполнять или половинчато решать эту задачу. Спрос будет по верхней планке.

Введение Закона о земле позволяет раскрепостить село от диктата административно - командной системы, упростить и демократизировать систему управления агропромышленным комплексом. В этих целях упразднен Госагропром, и вместо него создан на выборных началах Государственно-кооперативный комитет Узбекской ССР по сельскому хозяйству, который является не административным органом, а рабочим аппаратом собрания уполномоченных представителей всех агропромышленных формирований республики. Его задача — не командовать, а оказывать им услуги, прежде всего по материально-техническому обеспечению, координировать их работу, определять перспективы и основные направления развития агропромышленного комплекса.

Заметно сужаются функции других республиканских органов управления АПК. Одновременно расширяются права областных и особенно районных звеньев управления. Все районные агропромышленные объединения преобразованы из органов управления в хозрасчетные производственные формирования. Создаются новые формы агропромышленной интеграции — агрокомбинаты, агрофирмы, ассоциации и другие, создаваемые на добровольной основе.

Демократизация управления агропромышленным комплексом, широкое развитие новых форм хозяйствования и собственности позволяют ускорить развитие сельского хозяйства республики, приблизить решение продовольственной проблемы.

В наступившем 1990 году его труженикам предстоят большие задачи. Надо произвести и продать государству 1,5 млн. тонн хлопковолокна, не менее 900 тыс. тонн зерна, 4,4 млн. тонн плодоовощной продукции, около 1 млн. тонн молока, 370 тыс. тонн мяса и много другой продукции. Решаться эта задача должна только за счет искоренения бесхозяйственности, внедрения интенсивных технологий, поднятия отдачи каждого орошаемого гектара, каждой фермы.

Важное место в решении этой задачи принадлежит зерноводству, которому долгие годы отводилась второстепенная роль. Надо изменить это положение, резко увеличить производство и добиться, чтобы каждое хозяйство максимально обеспечило себя фуражным зерном. В этих целях товарность зерна с этого года установлена на уровне 25 процентов, намечены меры по росту посевов ячменя, внедрению на богаре зернопаровых севооборотов и интенсивных технологий.

В этой работе надо широко внедрять опыт работы колхозов им. Ленина (председатель Гафаров) Каттакурганского, «Ленинград» (Усманов) Галабинского, совхоза «50 лет УзССР» (Умурзаков) Ворошиловского районов, которые получают с каждого гектара по 50—60 центнеров зерна, колхоза «Социализм» (Сидиков) Ленинского района, собирающего по 100 центнеров зерна кукурузы с гектара. В основе их успехов — внедрение семейной аренды и подряда, строгое соблюдение технологии возделывания зерновых и кукурузы.

Пока самих сельчан не устраивает урожайность риса, необходимо быстрее осваивать рисово - люцерновые севообороты, привести в порядок земли, реконструировать старые рисовые системы. Увеличить производство маша, нута, арахиса, кунжута.

В животноводстве в этом году нужно довести душевое потребление мяса до 37 кг, молока — до 212 кг, яиц — до 118 штук, что соответственно на 6 и 12 кг и 1 яйцо больше, чем в 1989 г. Для этого потребуется обеспечить среднесдаточный вес крупного рогатого скота до 400 кг, среднегодовой надой молока на корову в общественном секторе — не менее чем до 2.800 кг, яйценоскость несушек — до 200 штук в год. Это вполне реальная задача.

В последние годы здесь наметились положительные сдвиги. Несколько укрепилась материальная база, более рационально используется маточное поголовье, повышается продуктивность скота и птицы. За последние четыре года в колхозах и совхозах производство молока и мяса увеличилось на четверть, яиц — почти наполовину.

Надо закрепить эти результаты, широко внедрять опыт таких передовых хозяйств, как колхозы им. Ахунбабаева (председатель Таштемиров) Алтыарыкского, им. Кирова (Эргашев) Ахунбабаевского, «Правда» (Налибаев) Коммунистического, «Ленинабад» (Хантов) Самаркандского, им. Иванова (Султанбеков) Калининского районов, которые, улучшив структуру стада, ликвидировав яловость маточного поголовья, за последние годы постоянно получают по 95—100 и больше телят на 100 маток.

Особого внимания требует к себе овцеводство. Сейчас здесь идет расплодная кампания. Учитывая ожидаемый травостой, опытные чабаны рекомендуют в этом году оставить побольше молодняка для воспроизводства, сохранить все ярки. Больше внимания надо уделять производству шерсти, особенно каракуля.

В обеспечении населения мясом и молоком мы серьезно рассчитываем на личные подворья, крестьянские и фермерские хозяйства. Здесь особо хотелось отметить положительную работу Бухарской области и Каракалпакской АССР.

Вместе с тем необходимо отметить, что до сих пор одна треть сельских дворов республики не имеет крупного рогатого скота. Есть возможность поправить это положение, принять меры, чтобы каждое подворье имело корову или другой скот. В этих целях ЦК Компартии Узбекистана, Президиум Верховного Совета и Совет Министров Узбекской ССР подготовили и на днях примут решение по дальнейшему развитию арендных отношений, фермерских и индивидуальных хозяйств в животноводстве.

Оно предусматривает передачу многих животноводческих ферм с соответствующей кормовой базой и техникой на подряд. Продажу или передачу населению на договорных основах скота с выделением земельных наделов для заготовки кормов. Кроме того, намечается ряд других радикальных мер по обеспечению личных подсобных хозяйств населения кормами для животноводства. Только в этом году рыночный фонд на комбикорма увеличился на 110 тыс тонн, шелухи — на 67 тыс. тонн. Категорически запрещено использование его для нужд общественного животноводства.

(Окончание на 3-й стр.)

Выступление М. С. ГОРБАЧЕВА

(Окончание. Начало на 1-й стр.)

суждения. Несмотря на то, что кое-кто ставит этот вопрос под сомнение.

Наконец, я чувствую, что товарищи, в том числе и те, кто поддерживает идею нового прочтения принципов демократии и дисциплины, демократического централизма, все же не согласны с тем, что из проекта Устава убирается само понятие «демократический централизм».

Голоса. (Оживление в зале).

Горбачев М. С. Надо определиться. При общем одобрении подходов, которые закладываются в новый Устав, я вижу, что на Пленуме ЦК есть желание сохранить в нем этот термин.

Голоса. Да.

Горбачев М. С. Хочу проинвентаризировать еще ряд принципиальных вопросов. У нас была дискуссия в Политбюро, оставлять ли в Уставе возможность создавать в партии параллельные структуры. Я считал и считаю, что это не должно вести к разрушению партийной структуры. Но, конечно, могут существовать самые разнообразные формы партийной работы. И то, что мы записали, используется в практике уже много лет. Когда я еще работал в Ставропольской краевой парторганизации, уже тогда были советы секретарей, объединения партийных организаций по месту жительства и т. д. Поэтому, может быть, надо сформулировать точнее: речь идет не о структурах, а, как сказал тов. Ружицкий, — о формах работы. Думаю, полностью снимать эту тему не стоило бы, ибо это дает возможность партийным организациям использовать широкий спектр подходов для активизации партийной деятельности. Словом, я против того, чтобы допускать параллельные структуры, но за то, чтобы подчеркнуть разнообразие форм работы.

Теперь. Здесь отмечалось, что недостаточно «прописана» в проекте Устава первичная парторганизация. А такое пожелание высказывалось на встречах с партийным активом, с секретарями партийных комитетов. Говорила об этом и сегодня тов. Сивец в своем хорошем выступлении.

А был у нас вариант проекта Устава, когда об этом говорилось подробно. И многие секретари, побывавшие в ЦК, говорили: «Вы в Уставе все опять в деталях предписываете первичной организации». Нет этого — значит и предоставляется возможность действовать. Нужны только принципиальные политические и идеологические ориентиры, а там пусть парторганизация действует самостоятельно.

Поэтому и надо определиться. Мы можем, конечно, расписать права и обязанности первичной организации, коммуниста, но это, товарищи, будет попахивать инструкцией, что им делать каждый день. А это то, против чего вы выступаете. Думаю, надо избежать крайностей, не пойти по пути написания детальных инструкций — это самый худший вариант, но и не превратить, наверное, Устав в инструкцию.

Мне думается, мы неудачно записали в проекте о праве выхода из КПСС.

Голоса. Да.

Горбачев М. С. Это добровольная организация, она предполагает, что и выйти из нее можно добровольно. Это — логично. Другое дело, что коммунисты не могут относиться к каждому случаю выхода так: «Ушел, и до свидания!» Подобные факты должны быть предметом обсуждения первичной парторганизации. Не думаю, что это надо каждый раз квалифицировать как исключение из партии, но такой факт должен быть осужден, и парторганизация должна из этого делать выводы, принять свое решение. Если вы согласны, надо записать таким образом, чтобы партия не выглядела как «проходной двор».

Мне думается, тов. Чурилов многое подметил удачно: нужно добавить одну-две фразы, чтобы во всех положениях содержался по крайней мере намек на механизм реализации уставных требований. В одном случае — отчет, в другом — выборность, в третьем — подконтрольность и т. д. В этом смысле Устав требует доработки.

И уже за пределами самого Устава, но в связи с этим. О комиссии по подготовке к XXVIII съезду. У нас есть комиссия ЦК, но, может быть, сделать так — и при ЦК КПСС создать комиссию, которая включала бы секретарей ЦК компартий союзных республик, обкомов, крайкомов, окружкомов, горкомов и райкомов, первичных организаций и просто активных коммунистов, имеющих что сказать. Думается, это был бы консультативный, но демократический, представительный орган, через который пройдут вся почта, предложения, поступающие из парторганизаций. Тем самым не будет подозрения у коммунистов, что все пошло в аппарат и где-то пропало. На основе вашего поручения Политбюро могло бы сформировать такую комиссию с учетом предложений парторганизаций.

По России. То, что говорилось в докладе, надо реализовать, чтобы канализировать подготовку, процессы, которые возникли в партийных организациях России. Уклоняться мы не имеем права, ЦК должен пойти навстречу, объединить усилия. Мы не можем проявить неуважение к такому огромному отряду коммунистов. Поэтому я бы выделил это в самостоятельный вопрос и предложил принять короткое принципиальное решение.

Наконец, нам придется принимать документ по отчетам и выборам. По вопросу, когда их проводить, — мнения разделились, как говорят, фифти-фифти, половина на половину... Или все-таки до съезда?

Голоса. До.

Горбачев М. С. Вот я вернулся с перерыва, открыл папку — телеграммы. За редким исключением, все считают, что нужно это делать после съезда. Может быть, «соломоново решение» — дать право местным парторганизациям самим решать? В конце концов, им виднее. Это надо определить на Пленуме.

И, наконец, третье. Естественно, и на этом, как на февральском Пленуме, ощущается большая неудовлетворенность тем, как мы действуем на нынешнем историческом отрезке развития общества и самой партии. Лично я глубоко это переживаю, воспринимаю серьезно и принимаю на себя. Хотя готов поддержать и тов. Ниязова, который сказал, что надо действовать всем фронтом. Кажется, тов. Чикин с Минского часового завода сказал, что мы готовы «из окопов выйти», даже вышли, но — куда идти в атаку? Мысль правильная. Значит, мы. Политбюро, Секретариат ЦК, весь Центральный Комитет, должны значительную долю ответственности за то, что подвергалось здесь критике, взять на себя.

Могу одно сказать: сейчас нельзя терять времени. Счет его идет не на годы, уже даже не на месяцы, а на недели. Поэтому надо сильно поработать, чтобы консолидировать партию и в хорошей атмосфере провести наш съезд который будет иметь судьбоносное значение для нее, а в силу ее роли — и для судьбы перестройки, всего общества.

Хочу заверить товарищей, которые здесь выступали и сделали критические замечания: хотя и очень непросто их слушать, но мы их воспринимаем. Надо воспринять.

Значительная часть высказанных здесь критических замечаний, конечно, отражает дискуссию, сопоставление точек зрения. Не все можно принять полностью. Кое-кто не воспринимает сегодняшнее время, не думает о партии в контексте сегодняшнего развития внутренних и внешних процессов. Сказывается привязанность к догмам, закостенелость сознания. Нам надо преодолеть это в себе, двигаться вперед, осмысляя диалектично и на основе ленинских принципов и время, в которое мы живем, и цели, к которым зовем наше общество.

Кое-что тут уже отражает предсъездовскую дискуссию. Думаю, речь об этом пойдет и на самом XXVIII съезде. От этого не уйдешь. Думается, мы сейчас должны консолидироваться на принципиальных идейных позициях, на политике перестройки. И если ситуация в первичной партийной организации, в городской, областной, в партии в целом этого требует, — значит, должен идти процесс размежевания. Ибо мы идем вперед на определенных позициях, на предложенной к съезду Платформе, на принципах, закладываемых в Устав.

Вот что хотелось сказать по итогам дискуссий.

Постановление Пленума Центрального Комитета КПСС от 16 марта 1990 года

О сроках созыва XXVIII съезда КПСС, проведения отчетно-выборной кампании в партии, норме представительства и порядке избрания делегатов съезда

1. Во изменение решения сентябрьского (1989 г.) Пленума ЦК КПСС созвать очередной XXVIII съезд Коммунистической партии Советского Союза 2 июля 1990 года в г. Москве в Кремлевском Дворце съездов.

2. Внести на рассмотрение съезда следующие вопросы:

1) О ходе перестройки и задачах партии. Отчет Центрального Комитета КПСС. Докладчик — Генеральный секретарь ЦК КПСС т. Горбачев М. С.

2) Отчет Центральной Ревизионной Комиссии КПСС. Докладчик — заместитель председателя Центральной Ревизионной Комиссии КПСС т. Низовцева А. А.

3) О платформе КПСС «К гуманному, демократическому социализму».

4) Об Уставе КПСС.

5) О Положении о Центральной контрольно-ревизионной комиссии КПСС.

6) Выборы центральных органов партии.

Считать целесообразным, чтобы вопросы, связанные с Платформой и Уставом КПСС, были изложены в докладе по первому вопросу.

3. Установить норму представительства на XXVIII съезд КПСС — один делегат от 4 тысяч членов партии.

4. Считать необходимым провести выборы делегатов на XXVIII съезд КПСС на широкой демократической основе, в обстановке состязательности и альтернативности, при непосредственном участии всех коммунистов.

Принять предложения о порядке избрания делегатов на XXVIII съезд КПСС, разработанные Комиссией ЦК КПСС по вопросам партийного строительства и кадровой политики на основе предложений партийных организаций, коммунистов и беспартийных (прилагаются).

Списки делегатов, избранных в соответствии с принятым порядком, оформляют и представляют на XXVIII съезд КПСС областные и краевые партийные конференции, съезды компартий союзных республик, в компартиях Украины, Белоруссии, Узбекистана и Казахстана — областные партийные конференции, в г. Москве — районные конференции КПСС.

Коммунисты, состоящие в партийных организациях Советской Армии, Военно-Морского Флота, внутренних и пограничных войск, избирают делегатов на XXVIII съезд КПСС на партийных конференциях соответствующих объединений, родов войск и видов Вооруженных Сил.

Коммунисты, состоящие в партийных организациях советских учреждений, находящихся за границей, избирают делегатов на XXVIII съезд КПСС на своей партийной конференции, проводимой в г. Москве.

5. Порядок и сроки проведения отчетно-выборной кампании в партийных организациях устанавливают ЦК компартий союзных республик, крайкомы, обкомы КПСС в РСФСР.

Порядок выборов делегатов на городские (в городах, имеющих районную партийную структуру), окружные, областные, краевые партийные конференции, съезды компартий союзных республик определяют пленумы соответствующих партийных комитетов. Рекомендовать в ходе выборов делегатов на конференции и съезды и формирования партийных органов использовать подходы, установленные настоящим постановлением для выборов делегатов на XXVIII съезд КПСС, и положения проекта нового Устава КПСС.

6. В целях демократизации выборов делегатов на конференции и съезды, а также выборов руководящих партийных органов установить:

избранными считаются кандидаты, набравшие наибольшее число голосов по отношению к другим кандидатам, но более половины голосов членов КПСС, участвовавших в собрании, делегатов конференции, съезда, членов партийного комитета или другого выборного органа;

партийное собрание, конференция, съезд, являющиеся высшим органом соответствующей парторганизации или компартии, вправе решать вопрос об избрании первого секретаря (секретаря) партийного комитета или другого выборного лица всем составом собрания, конференции или съезда. При этом устанавливается порядок замены данного выборного лица в дальнейшем.

Руководствоваться этими положениями до принятия нового Устава КПСС.

7. На отчетно-выборных собраниях, конференциях, съездах компартий союзных республик глубоко и всесторонне рассмотреть положение дел в партийных организациях, меры по коренному улучшению партийной работы, обсудить проекты Платформы ЦК КПСС к XXVIII съезду партии, Устава КПСС. Важно, чтобы отчеты и выборы, вся подготовка к съезду партии позволили выявить различные точки зрения коммунистов, проводились в духе уважительного отношения к любому мнению, праву меньшинства на выражение своей позиции. Необходимо обеспечить конструктивный характер собраний, конференций и съездов, коллективную выработку предложений по кардинальным вопросам роли и деятельности партии в обществе, демократизации ее внутренней жизни, утверждению власти партийной массы.

Подготовка к XXVIII съезду КПСС должна способствовать идейной и организационной консолидации коммунистов, повышению дееспособности каждой партийной организации, укреплению авангардной роли КПСС в обществе, ее активизации в решении задач углубления перестройки.

Особое внимание следует обратить на привлечение к партийной работе новых, свежих сил из числа коммунистов, преданных делу перестройки, пользующихся поддержкой партийных организаций, владеющих партийно-политическими методами, выдвижение на руководящие роли в партии людей, способных придать действенный характер обновлению КПСС на основе решений XXVIII съезда партии.

8. В соответствии с установками XIX Всесоюзной партийной конференции на предстоящих партийных съездах и конференциях могут избираться единые контрольно-ревизионные комиссии. В своей практической работе до XXVIII съезда КПСС контрольно-ревизионные комиссии могут руководствоваться Временным положением, утвержденным ЦК КПСС («Известия ЦК КПСС», № 1, 1989 г.).

9. Поручить Политбюро ЦК работу, связанную с подготовкой к XXVIII съезду КПСС, проводить с широким привлечением к ней членов и кандидатов в члены ЦК КПСС, партийного актива с мест, гласно и открыто. Считать целесообразным создать из числа делегатов, избранных на съезд, комиссии (группы) по разработке основных документов и резолюций к съезду КПСС.

Постановление Пленума Центрального Комитета КПСС от 16 марта 1990 года

О Российской партийной конференции

1. Считать целесообразным созвать до XXVIII съезда КПСС Российскую партийную конференцию.

2. Установить, что делегатами конференции будут делегаты, избранные от партийных организаций Российской Федерации на XXVIII съезд КПСС.

3. Поручить подготовку и проведение конференции Российскому бюро ЦК КПСС. Образовать в этих целях подготовительный комитет из числа представителей краевых, областных, окружных, Московской городской партийных организаций, избранных на пленумах соответствующих партийных комитетов (по одному от каждой организации).

ПОСТАНОВЛЕНИЕ

внеочередного третьего Съезда народных депутатов СССР в связи с решениями Верховного Совета Литовской ССР от 10—12 марта 1990 года

Верховный Совет Литовской ССР объявил 10—12 марта 1990 года о «восстановлении независимости литовского государства», отмене действия Конституции Литовской ССР и Конституции СССР на территории республики.

Обладая конституционным правом на самоопределение, союзная республика вместе с тем не может, как при вхождении в федерацию, так и при выходе из нее, игнорировать возникающие при этом политические, социально - экономические, территориальные, правовые и другие проблемы.

Съезд народных депутатов рассматривает упомянутые решения Верховного Совета Литовской ССР как не имеющие законной юридической силы.

Съезд народных депутатов СССР констатирует, что в соответствии со статьями 74 и 75 Конституции СССР суверенитет Союза ССР и действие Конституции СССР продолжают распространяться на территорию Литвы как союзной советской социалистической республики.

Съезд народных депутатов СССР **постановляет:**

1. Подтверждая право каждой союзной республики на свободный выход из СССР (статья 72 Конституции СССР), Съезд определяет, что впредь до установления законом порядка и последствий выхода из состава Советского Союза односторонние решения Верховного Совета Литовской ССР, противоречащие статьям 74 и 75 Конституции СССР, являются недействительными.

2. Поручить Президенту СССР, Верховному Совету СССР, Совету Министров СССР обеспечить до принятия соответствующих решений по данному вопросу защиту законных прав каждого человека, проживающего в Литве, равно как и соблюдение на территории Литовской ССР прав и интересов СССР, а также союзных республик.

3. Органам государственной власти и управления Литовской ССР принять все меры к тому, чтобы закон и правопорядок на территории республики не нарушались.

Москва, Кремль.
15 марта 1990 г.

ТЕЛЕГРАММА

Гор. Вильнюс, Верховный Совет Литовской ССР, Председателю Верховного Совета Литовской ССР В. Ландсбергису.

Направляю постановление внеочередного третьего Съезда народных депутатов СССР, принятое 15 марта 1990 года.

В трехдневный срок сообщите о мерах по реализации данного постановления.

Президент СССР
М. ГОРБАЧЕВ

ПОРЯДОК ИЗБРАНИЯ ДЕЛЕГАТОВ НА XXVIII СЪЕЗД КПСС

Порядок избрания делегатов на XXVIII съезд КПСС вызывает широкое обсуждение в партии. Коммунисты придают этому вопросу большое значение, справедливо полагая, что от состава делегатов будут в первую очередь зависеть итоги съезда. Они широко высказываются за то, чтобы выборы делегатов на съезд КПСС, как и на съезды компартий союзных республик, краевые, областные партийные конференции, носили альтернативный характер, давали возможность каждому коммунисту принять участие в формировании состава высшего партийного форума страны.

С учетом мнений партийных организаций, коммунистов, общественности предлагается следующий порядок выборов делегатов на XXVIII съезд КПСС.

Кандидатов в делегаты съезда выдвигают первичные парторганизации. Коммунисты малочисленных организаций реализуют эти возможности на кустовых собраниях, которые проводятся райкомами, горкомами партии. При этом необходимо обеспечить состязательность, альтернативность, объективную оценку политических и моральных качеств кандидатов. Важно, чтобы это были авторитетные члены партии, достойные представители рабочего класса, крестьянства и интеллигенции, которые положительно зарекомендовали себя в процессе перестройки и способны активно участвовать в выработке и реализации политики партии.

Кандидаты должны получить возможность излагать в парторганизациях и средствах массовой информации свою позицию по основным вопросам партийной политики и практической работы. Партийные организации могут проводить работу по поддержке своей кандидатуры в других парторганизациях.

В зависимости от порядка избрания делегатов выдвинутые кандидатуры могут рассматриваться на районных, городских партконференциях. При этом учитывается общая численность членов КПСС в районе или городе, возможность внесения альтернативных предложений. Принимается во внимание, насколько широка и активна поддержка, оказываемая тем или иным кандидатам. Решения по выдвижению кандидатур на собраниях и конференциях принимаются по усмотрению участников открытым или тайным голосованием. Список выдвинутых кандидатов публикуется.

Порядок выборов делегатов на XXVIII съезд КПСС определяют пленумы областных, краевых партийных организаций, компартий союзных республик с учетом мнения коммунистов и условиями деятельности партийных организаций. При этом возможны прямые выборы делегатов по партийным одномандатным и многомандатным избирательным округам.

Выборы по одномандатным избирательным округам. В этом случае пленум избирает комиссию по проведению выборов делегатов на XXVIII съезд КПСС. По предложению первичных партийных организаций, райкомов, горкомов партии, с учетом партийной структуры и нормы представительства, утвержденной ЦК КПСС, комиссия образует партийные избирательные округа. Округа могут охватывать несколько районных (городских) партийных организаций. В округах создаются окружные избирательные комиссии.

Окружная избирательная комиссия осуществляет контроль за проведением выборов в первичных парторганизациях, создает условия для ознакомления коммунистов с кандидатами в делегаты съезда, утверждает текст избирательного бюллетеня по округу, обеспечивает изготовление бюллетеней и снабжение ими первичных партийных организаций, устанавливает результаты выборов по округу.

В бюллетень для тайного голосования по выборам делегата XXVIII съезда КПСС вносятся все кандидатуры, выдвинутые в первичных парторганизациях округа, а там, где округа охватывают несколько районов (городов), — кандидатуры, поддержанные районными (городскими) партконференциями.

В рамках избирательного округа тайное голосование по выборам делегата съезда проводится в первичных (цеховых с правами первичных) партийных организациях. С этой целью они избирают счетные комиссии. Голосование проводится аналогично выборам делегатов на районные, городские партконференции по спискам коммунистов, состоящих на учете в данной организации.

Выборы считаются состоявшимися, если в них приняли участие более половины членов КПСС округа. В тех округах, где ни один из кандидатов не набрал больше половины голосов, от числа принявших участие в выборах, проводится повторное голосование по двум кандидатурам, набравшим в первом туре наибольшее число голосов.

Итоги выборов делегатов на XXVIII съезд КПСС комиссия, образованная пленумом партийного комитета, докладывает областной, краевой партийной конференции или съезду Компартии союзной республики. В случае, если выборы по округу признаны несостоявшимися, а также тогда, когда ни один из баллотировавшихся кандидатов, в том числе после повторного голосования, не набрал нужного числа голосов, делегата на съезд КПСС на свободный мандат избирает непосредственно областная, краевая партийная конференция, съезд Компартии союзной республики.

Выборы по многомандатным избирательным округам. В этом случае пленум рассматривает все кандидатуры, поддержанные районными, городскими партконференциями, и утверждает единый для всех партийных организаций области, края, республики список кандидатов в делегаты на XXVIII съезд КПСС. Пленум образует областную, краевую, республиканскую комиссию по проведению выборов делегатов на XXVIII съезд КПСС.

Список кандидатов публикуется в печати с указанием кратких биографических данных каждого из них. На основании этого списка комиссия утверждает бюллетень для тайного голосования, изготавливает необходимое количество бюллетеней и направляет их в райкомы, горкомы партии, которые организуют голосование в первичных партийных организациях. В этих целях райкомы, горкомы партии образуют счетные комиссии. Счетные комиссии избираются также в первичных (цеховых) партийных организациях.

Результаты голосования комиссия, образованная пленумом партийного комитета, докладывает областной, краевой партийной конференции, съезду Компартии союзной республики. Выборы признаются состоявшимися, если в голосовании приняло участие более половины состава областной (краевой) партийной организации, Компартии союзной республики. В случаях, когда выборы не состоялись или остаются свободные мандаты, выборы делегатов проводятся непосредственно на областной, краевой партийной конференции, съезде Компартии союзной республики.

Многомандатные избирательные округа могут создаваться по группам районных (городских) парторганизаций. В этом случае в каждом из них образуются окружные избирательные комиссии.

По решению пленума обкома, крайкома партии, ЦК Компартии союзной республики можно предоставить право избрания делегатов на съезд непосредственно первичным партийным организациям, где численность коммунистов соответствует или превышает установленную ЦК КПСС норму представительства. В таком случае парторганизация составит одномандатный или многомандатный избирательный округ. Избранные делегаты включаются в общее число делегатов XXVIII съезда КПСС от областных, краевых парторганизаций, компартий союзных республик.

В соответствии с действующим Уставом КПСС делегаты на съезд партии могут быть избраны закрытым (тайным) голосованием на областных, краевых партийных конференциях и съездах компартий союзных республик. Если будет принят такой порядок, то избирательный процесс должен быть максимально демократизирован. В этом случае выборы проводятся на альтернативной основе из числа кандидатов, выдвинутых в первичных парторганизациях и поддержанных районными (городскими) партконференциями.

При определении результатов голосования, в отличие от предусмотренного ныне действующим Уставом КПСС порядка, следовало бы считать избранными делегатами XXVIII съезда КПСС кандидатов, набравших наибольшее число голосов по отношению к другим кандидатам, но более половины голосов членов КПСС, принявших участие в голосовании, делегатов конференции, съезда.

Возникает необходимость внести изменения в порядок избрания делегатов на XXVIII съезд КПСС от партийных организаций Советской Армии, Военно-Морского Флота, внутренних и пограничных войск. Раньше они избирались совместно с делегатами территориальных парторганизаций. На этот раз предлагается избирать их непосредственно на партийных конференциях военных округов, флотов, объединений, видов Вооруженных Сил, управлений внутренних и округов пограничных войск. Что касается коммунистов, которые состоят в партийных организациях частей Советской Армии, Военно-Морского Флота, находящихся за границей, то они, как и раньше, изберут делегатов XXVIII съезда на партийных конференциях войсковых соединений. При этом коммунисты-военнослужащие будут участвовать в работе территориальных конференций, съездов компартий союзных республик в соответствии со сложившейся практикой, они могут избирать и быть избранными в соответствующие партийные органы, но в выборах делегатов на съезд КПСС от территориальных парторганизаций участвовать не будут.

Целесообразно предоставить возможность избирать делегатов съезда партийным организациям советских учреждений, работающих за границей, на партийной конференции, которую можно провести в г. Москве.

По мнению комиссии, предлагаемый порядок избрания делегатов на XXVIII съезд КПСС мог бы быть использован при выборах делегатов на другие партийные съезды и конференции.

Следовало бы установить также, что областные, краевые партконференции, съезды компартий союзных республик направляют в адрес XXVIII съезда КПСС предложения по кандидатурам в состав центральных органов партии, выработанные с учетом мнений партийных организаций.

Комиссия ЦК КПСС по вопросам партийного строительства и кадровой политики

Курултай передовиков агропромышленного комплекса Узбекистана

ВОЗРОДИТЬ ХОЗЯИНА НА ЗЕМЛЕ

[Окончание. Начало на 1-й стр.]

Решение всех этих вопросов зависит от улучшения кормовой базы животноводства. В последнее время здесь наметились сдвиги. Однако они еще недостаточны. Надо повсеместно, минимум вдвое, увеличить урожайность кормового клина. Полностью использовать все имеющиеся площади под размещение кормовых культур. Передавать кормопроизводство на семейный и арендный подряд. Перейти на оплату труда кормозаготовителей за качество производимых и заготавливаемых кормов.

Смотрите, какие у нас имеются яркие примеры работы передовых коллективов. Колхозы им. Навои (председатель Акрамов) Чиназского, «Коммунизм» (Шербутаев) Кувинского, им. Ахунбабаева (Максудов) Балыкчинского районов получают с каждого гектара по 200—300 центнеров сена люцерны, колхозы им. Эльбаева (Махмудов) Шахрисабзского, им. Навои (Галибаев) Иштыханского, им. Энгельса (Эргашев) Ленинградского районов собирают по 650—800 центнеров кукурузы на силос, совхозы им. Волкова (Асилбеков) Галабинского, «Андижан» (Сатвалдыев) Учкурганского, им. Тельмана (Ахмедов) Бозского районов выращивают с каждого гектара по 1.400—1.800 центнеров кормовых корнеплодов. Особых секретов у них нет. Просто вдумчиво, слаженно работают и понимают необходимость обеспечения населения продуктами питания.

В то же время во многих хозяйствах, особенно в Каракалпакской АССР и Кашкадарьинской области, где урожайность не достигает даже половины вышеуказанных колхозов и совхозов, нет желания заниматься производством мяса и молока. А как понять действия руководителей Сырдарьинской, Бухарской, Кашкадарьинской областей и Каракалпакской АССР, где на 100 га пашни приходится менее 47 голов поголовья крупного рогатого скота? А как и за счет кого думают эти руководители выполнять продовольственную программу, изложенную в предвыборной платформе Компартии Узбекистана? И в конце концов как думают они обеспечить мясом и молоком население своих хозяйств и районов, не говоря уже о поставках государству?

Напряженные задачи стоят в картофелеводстве, овощеводстве, бахчеводстве, садоводстве и виноградарстве. В 1990 году производство картофеля необходимо увеличить по сравнению с 1989 годом в 1,5 раза, овощей — в 1,7 раза, бахчевых — в 1,8 раза, плодов — в 1,6 раза и винограда — в 2,2 раза. Это позволит обеспечить потребление овощей и бахчевых на душу населения до 160 кг, или до рекомендованных норм, а по картофелю, плодам и винограду значительно приблизиться к ним.

Предстоит улучшить качество продукции, расширить ассортимент, сократить потери. Производство увеличивать не только за счет ранней капусты, лука и позднеспелых арбузов, но и всех других видов плодоовощной продукции.

В выполнении этой задачи надо широко использовать опыт таких передовых колхозов, как «Ленин юлы» (председатель Убайдуллаев) Среднечирчикского, им. Абая (Курбанов) Бостанлыкского, «Москва» (Норбаев) и им. Энгельса (Меликов) Самаркандского районов, получающих с каждого гектара 370—400 центнеров овощей.

Из-за серьезных нарушений дисциплины поставок республика из года в год недополучает картофель со стороны. Только за 1989 год его недополучено 209 тыс. тонн, или 56 процентов фондов. Такое положение требует серьезных раздумий о самообеспечении картофелем. В этих целях правительством принято специальное постановление, реализация которого позволит в 1995 году обеспечить республику продовольственным картофелем. Особенно большая работа предстоит хозяйствам Андижанской, Сырдарьинской областей и Каракалпакской АССР, где она ведется пока слабо.

Надо серьезно поправить положение в садоводстве и виноградарстве, где медленно растет площадь насаждений, многие из них сильно изрежены, дают низкие урожаи: плодов — не более 40, виноградников — не более 60 центнеров с гектара. Надо смелее передавать все сады и виноградники в аренду, на семейный подряд и создавать необходимые условия.

Сейчас в соответствии с обращением совещания в ЦК Компартии Узбекистана к населению в республике широко идет посадка плодовых и виноградника в рамках двухмесячника леса и сада. Госкоопкомсельхозу, НПО им. Шредера надо не только поставлять качественный посадочный материал, но и помочь хозяйствам и населению правильно закладывать сады и виноградники, организовать за ними хороший уход, каждой области начать выращивать собственный посадочный материал, приспособленный к местным условиям.

В ближайшее время, особенно в связи с расширением личных подсобных хозяйств, в республике значительно возрастут объемы производства плодоовощной продукции. Это требует широкого развития сети по ее заготовке, переработке и хранению. В этом году в колхозах и совхозах республики намечается построить 40 новых консервных цехов малой мощности и 500 хранилищ для картофеля, овощей и фруктов.

Кроме того, в соответствии с недавно принятым решением правительства реализовать комплекс мер по увеличению производства стеклотары и тароупаковочных материалов. Осуществить в ближайшее время коренную перестройку заготовительной деятельности и перерабатывающей промышленности в системе потребительской кооперации, установить новый статус заготовителя.

В конце концов, наверно, мы в силах иметь таких заготовителей и такую систему заготовок, где главенствовал бы производитель.

Большие задачи стоят в шелководстве, где надо продать государству 28 тыс. тонн шелковичных коконов. Для этого следует больше уделять внимания улучшению кормовой базы, коренным образом изменить саму систему выкормки, широко внедрять недорогие червоводни легкого типа на 1—1,5 коробки грены для индивидуальной и на 5 коробок для бригадной выкормки.

В сельском хозяйстве в текущем году стоит немало важных задач. Однако главной из них было и остается хлопководство, где в целях преодоления негативных тенденций, повышения плодородия земель принято решение о снижении и стабилизации производства хлопковолокна на уровне 1,5 млн. тонн. Все-таки, надо прямо сказать, от разумной хлопковой специализации республики в ближайшее время нам не уйти.

Наша основная задача в хлопководстве — выполнить этот заказ государства за счет повышения урожайности хлопчатника до 30 центнеров с гектара, высвободить в этом году более 200 тыс. га земли под кормовые и продовольственные культуры, сократить хлопковость хозяйств в зависимости от природно - климатических условий до 60—65 процентов.

В минувшем году в решении этой задачи мы добились неплохих результатов, хотя трудностей было немало. Это и социальная напряженность, особенно на селе, и антихлопковые настроения отдельных групп общественности, и низкий уровень закупочных цен, и крайне неблагоприятные погодные условия, когда из-за необычного похолодания, ливневых дождей и снегопадов погибло более 1 млн. га посевов хлопчатника. Однако несгибаемая воля хлопкоробов, высокая организация труда, широкий перевод бригад и звеньев на подряд и аренду, введенные с урожая 1989 года надбавки к ценам за хлопок-сырец, позволили колхозам и совхозам в кратчайший срок пересеять хлопчатник, выправить положение, выполнить задание и продать государству 5,3 млн. тонн хлопка-сырца и довести его урожайность почти до 27 центнеров с гектара.

Свой вклад в выполнение государственного заказа по продаже хлопковолокна внесли колхозы и совхозы почти всех областей республики. Особенно отличились хозяйства Каракалпакской АССР, Бухарской, Кашкадарьинской, Ташкентской, Сурхандарьинской, Сырдарьинской, Наманганской, Ферганской, Хорезмской областей.

Особо хочется отметить трудовые коллективы Гиждуванского (председатель совета РАПО Раджапов), Свердловского (Рузиев), Уйчинского (Жураев), Алтынкульского (Абдуллаев), Учкурганского (Алиханов), Каттакурганского (Юлдашев), Шурчинского (Чутбаев), Ангорского (Нурматов), Гагаринского (Худайбердыев), Чиназского (Ерходжаев), Узбекистанского (Закиров), Фрунзенского (Мухамедов), Ханкинского (Жуманиязов), Янгиарыкского (Машарипов) районов, получивших по 35 и более центнеров с гектара.

Высоких результатов добились, собрав по 40 и более центнеров хлопка-сырца с гектара, колхозы им. С. Айни (председатель Марданов) Гиждуванского, им. Ленина (Бозаров) Учкурганского, им. К. Маркса (Каландаров) Пахтачийского, им. Калинина (Бутаев) Сариасийского, им. Ахунбабаева (Умеров) Чиназского, им. Энгельса (Эргашев) Ленинградского, «Победа» (Исмаилов) Ханкинского, им. А. Утара (Аллабергенов) Янгиарыкского районов и многие другие хозяйства.

Бригада Уразбая Назарова из колхоза «Коммунизм» Гурленского района, например, получила по 55 центнеров хлопка-сырца с гектара, бригады Бахрома Батырова из колхоза им. Чкалова Хатырчинского района, Эштемира Рустамова из совхоза им. А. Икрамова Каршинского района — по 46. Арендатор Раим Насыров из колхоза «Ленин юлы» Каттакурганского района собрал по 50, а Алтинай Джаббарова из колхоза «50 лет УзССР» Туракурганского района — по 43 центнера с гектара.

Мы гордимся нашими хлопкоробами и сегодня от всей души выражаем им свою признательность и благодарность за их нелегкий, но доблестный труд.

В прошлом году машинами собрано более 2,8 млн. тонн хлопка-сырца, или 53 процента урожая. В Сырдарьинской области удельный вес машинного сбора составил 83 процента, Ташкентской области — 80, Каракалпакской АССР — 64 процента.

По 200 и более тонн хлопка-сырца собрали многие передовые механизаторы. В их числе Касым Уббадинов из колхоза «Киргизабад» Элликкалинского, Туймурад Ахадов из колхоза им. Энгельса Ромитанского, Салим Шарапов из совхоза «Касан» Касансайского, Юсуф Джумаев из колхоза им. Ахунбабаева Иштыханского, Алишер Мирзаев из совхоза «Пограничник» Гагаринского, Убай Бекмирзаев из совхоза «Узбекистан» Мирзачульского, Карим Базарбаев из колхоза «Ленин юлы» и Соли Холмирзаев из колхоза им. Ахунбабаева Среднечирчикского, Саид Кобилов из совхоза «Коммунизм» Фрунзенского районов и многие другие.

Введение надбавок на хлопок-сырец сказалось на трудовом настрое хлопкоробов, оказало положительное влияние на развитие хлопководства. Несмотря на трудности, в минувшем году колхозы и совхозы получили доходов на 120 млн. рублей больше, чем в 1988 году. Вместе с тем резервов улучшения работы здесь еще немало.

Прежде всего надо соблюдать установленный порядок размещения в хозяйстве не более одного, а в районах — одного-двух селекционных сортов, улучшить поставку семеноводства. Это стало самой большой проблемой в хлопководстве. В республике недавно принято постановление по коренному улучшению этой работы, создано хозрасчетное производственное объединение по производству, подготовке и реализации посевных семян хлопчатника — РПО «Узсемхлопок», намечены другие меры по превращению семеноводства в современную, хорошо отлаженную отрасль.

Особенно большая роль отводится в них селекционной работе, которой сейчас занимаются три крупных научно-производственных объединения: «Союзхлопок», «Селекция хлопчатника» и «Биолог». Однако отдачи от них еще мало, хлопкоробы до сих пор не имеют высокоурожайных, качественных сортов с V, IV и I типами волокна.

Надо поднять уровень механизации работ, особенно уборки урожая. Нынешняя материально - техническая база хозяйств позволяет сделать это. Благодаря механизации в прошлом году себестоимость 1 ц хлопка в Сырдарьинской области составила 63,9 руб., Ташкентской — 54,4 руб., а в Андижанской области 1 тонна хлопка-сырца обошлась хозяйствам в 69,5 руб.

В этом году, опираясь на опыт передовых хозяйств и районов, нужно довести объем машинного сбора до 3,4 млн. тонн, или собрать не менее 65 процентов урожая.

Говоря о машинной уборке урожая, нельзя не сказать и о претензиях хлопкоробов в адрес МНТК (академик Глушенко). Прошло более трех лет после создания этого центра, однако хорошей хлопкоуборочной машины так еще и нет. Обещания о создании ее не выполняются. Те же вопросы и к Среднеазиатскому институту механизации сельского хозяйства (САИМЭ), коллективу ГСКБ по машинам для хлопководства.

Большие задачи стоят перед хлопкоочистительной промышленностью, от которых во многом зависит качество волокна. В минувшем году ими обеспечен план, и потребителям отгружено более 1,6 млн. тонн хлопковолокна.

Однако недостатков в отрасли еще немало. На многих предприятиях, особенно Кашкадарьинской, Сурхандарьинской и Сырдарьинской областей, допускаются еще сверхнормативные угары. Не растет технический уровень отрасли, большинство его заводов работает по старой технологии. В конце прошлого года Президиум Совета Министров республики специально рассмотрел вопрос РПО «Узхлопкопром», принял соответствующие меры, укрепил руководство отрасли. Работу здесь надо перестроить так, чтобы каждый колхоз и совхоз стал хозяином своего хлопка, сам реализовывал потребителям волокно, а хлопкозаводы только оказывали им услуги по его переработке.

В этих целях для развития интеграции хлопкоочистительных заводов с хлопкосеющими хозяйствами, повышения заинтересованности в конечных результатах в республике начат эксперимент по изменению системы заготовки, переработки и отгрузки хлопковой продукции, последнее слово в ней остается за колхозами и совхозами. В подавляющем большинстве колхозы и совхозы, участвующие в нем, получили дополнительную прибыль. Совхоз № 15 Ульяновского района, например, в минувшем году перекрыл за счет этого плановую прибыль в 2,2 раза, получив около 770 тыс. рублей, или 59 процентов всех доходов хозяйства. Колхоз им. Ленина Хивинского района соответственно в 1,6 раза, получив 530 тыс. руб. (27 процентов), совхоз № 33 Китабского района — в 4,8 раза, получив свыше 330 тыс. руб. (10,5 процента).

Успешное развитие сельского хозяйства невозможно без мелиорации земель, рационального использования водных ресурсов, внедрения прогрессивных способов и техники поливов. Необоснованное упразднение водохозяйственных органов в прошлом году серьезно затормозило эти работы в республике. Хорошо, что вовремя спохватились, не дали разрушить годами отработанную систему мелиорации.

Надо поправить положение, в корне изменить подходы к освоению новых и качественному улучшению староорошаемых земель. Осваивать их в ближайшей перспективе надо главным образом за счет богары, внутриконтурных земель и только в пределах лимитов на воду, сокращения удельных расходов их не менее чем в 1,2—1,3 раза.

Сегодня более 2,2 млн. га орошаемых земель требуют реконструкции, из них 0,5 млн. га особенно неблагополучных — первоочередных работ. Увеличение объема строительства закрытого дренажа, переустройства коллекторов, форсирование реконструкции отводящих коллекторов в Каракалпакской АССР — это неотложные задачи.

Здесь нельзя не сказать несколько слов об Арале, восстановление которого стало теперь общесоюзной проблемой. Сегодня начаты работы по его стабилизации. Однако предусмотренная постановлением партии и правительства программа природоохранных мероприятий и улучшения санитарной обстановки этого региона реально выполнима лишь при условии их целевого финансирования и материально-технического обеспечения.

Для этого должна быть создана специализированная союзная организация с функциями единого заказчика, с передачей ей всего водохозяйственного и мелиоративного строительства в этом регионе.

Дефицит водных ресурсов в республике катастрофически нарастает. Поэтому одновременно с осуществлением водосберегающих мер необходимо продолжить научные проработки вопросов привлечения внешних водных ресурсов в Среднюю Азию. Без этого нет перспектив развития и дальнейшего жизнеобеспечения населения.

В текущем году ожидается напряженная водохозяйственная обстановка, особенно в бассейне Карадарьи, Зарафшана, в низовьях Амударьи. Учитывая создавшееся положение, Совет Министров СССР оказал помощь республике, выделил дополнительные материально-технические ресурсы для смягчения последствий маловодья. Да и Минводхозу предстоит серьезно потрудиться.

Практика многих колхозов и совхозов убедительно доказывает, что сельское хозяйство республики может и должно быть высокоэффективным и значительно укреплять экономику республики. Однако недостатков здесь еще немало.

Во многих хозяйствах нет сдвигов в повышении эффективности сельскохозяйственного производства. По уровню производства валовой продукции в расчете на 100 га орошаемых земель разрыв между областями достигает 2—3 раз. В колхозах и совхозах Сырдарьинской области, например, производится ее на 117 тыс. руб., а в Сурхандарьинской — на 305 тыс. рублей. По хозяйствам разрыв еще больше.

В результате в 1989 году производство валовой сельскохозяйственной продукции по сравнению с 1988 годом сократилось в республике на 4,5 процента, рентабельность почти половины хозяйств не превышает 15 процентов, 1/6 часть совхозов остается убыточной.

Коренные преобразования в сельском хозяйстве связаны с повышением закупочных цен на хлопок и другую сельскохозяйственную продукцию, которые должны обеспечить рост оплаты труда, возмещать затраты на мелиоративные работы и решение острых социальных проблем села. Эти вопросы в последнее время находятся в центре внимания ЦК Компартии Узбекистана и правительства республики. Они поставлены перед ЦК КПСС и Советом Министров СССР. Большую помощь в этой работе оказывают народные депутаты — аграрники, которые во время работы II Съезда народных депутатов СССР встретились с Председателем Совета Министров СССР Н. И. Рыжковым по многим наболевшим вопросам республики.

В настоящее время в союзных органах согласованы предложения республики по повышению закупочных цен на коконы, табак, кенаф, на птицу, молоко, скот. Продолжается работа по согласованию цен на хлопок, где уже приняты предложения о повышении их в 1,8 раза. Однако этот уровень нас не устраивает. Рассматриваются предложения о сокращении уровня государственного заказа на хлопковолокно до 70 процентов, уменьшении вывоза из республики жмыха и шрота, использовании на технические нужды хлопковой шелухи, продаже самостоятельно за рубеж всей сверхплановой продукции и другие.

Мы эти вопросы убедительно и однозначно поставили перед Советом Министров СССР и рассчитываем на их положительное решение.

Одновременно республикой внесены предложения о передаче в ее бюджет части налога с оборота, получаемого от переработки сырьевых ресурсов в других регионах страны. Это позволит ежегодно дополнительно получать в бюджет Узбекской ССР только от хлопковолокна, шерсти, каракуля, табака, шелка-сырца свыше 3 млрд. рублей и снять многие вопросы о ее какой-либо дотационности.

Надо усилить специализацию и концентрацию производства. В последние годы в ходе перестройки агропромышленного комплекса здесь было допущено немало ошибок. В погоне за ликвидацией убыточности на местах совершенно необоснованно стали объединять крепкие совхозы с убыточными специализированными хозяйствами. В результате вошедшие в состав хлопкосеющих совхозов многие самостоятельные садово - виноградарские и овощеводческие хозяйства резко снизили производство продукции. В совхозе им. Вахрушева, например, вошедшем в состав совхоза «Пскент», производство винограда уменьшилось почти в 1,4 раза. Госкоопкомсельхозу, исполкомам местных Советов надо тщательно разобраться с этими проблемами, вывести из хлопкового комплекса специализированные хозяйства, оказать им помощь в подъеме эффективности производства.

Такие подходы к решению этих вопросов стали причинами многих земельных конфликтов, возникающих в последнее время, особенно в Бухарской, Самаркандской и Сурхандарьинской областях. В этих целях правительством принято специальное решение, которым намечены меры по их предотвращению. Установлено, что создание и разукрупнение хозяйств производится только по решению общего собрания колхозников или трудовых коллективов с последующим утверждением райисполкомом, а совхозов — по решению облисполкомов. Решение всех земельных вопросов между землепользователями внутри района производится райисполкомом, между районами — облисполкомом и между областями — Советом Министров Узбекской ССР. Для оперативного решения возникающих между кишлаками земельных и других спорных вопросов рекомендовано создавать советы самоуправления из числа авторитетных и заслуженных людей и дать им права представлять их интересы.

Значительного улучшения требует и работа по созданию агропромышленных формирований нового типа. Здесь еще много неразберихи, торопливости, непродуманности. Но есть факты новых производственных отношений, которые дают уже серьезные результаты.

Так, например, совхоз им. Сегизбаева (директор Сериков) Мирзачульского района перевел все производственные подразделения на кооперативную основу и создал 17 кооперативов. В растениеводстве каждому из них передано 250—300 га земли со всеми основными средствами сроком на 5 лет. Внутри кооператива созданы арендные, преимущественно семейные, подразделения.

Это позволило сократить административно - управленческий аппарат совхоза втрое, получить в прошлом году, несмотря на пересевы, с каждого гектара по 30 центнеров хлопка-сырца. Производительность труда составила 8,6 тыс. рублей, месячная оплата превысила 400 рублей. Высоких показателей на этой основе добились также колхоз им. Ким Пен Хва (Мадияров) Среднечирчикского района и ряд других хозяйств республики. Однако таких коллективов еще мало. Сейчас на условиях аренды работают менее 1/5 производственных подразделений колхозов и совхозов республики.

Надо поправить это положение, развернуть работу по широкому переводу всех убыточных предприятий и хозяйств на аренду. В соответствии с решением правительства им списывается задолженность по отсроченным ссудам. В настоящее время в республике такой задолженности у хозяйств более чем на 2,6 млрд. рублей. Однако во многих областях, особенно в Самаркандской, Наманганской, Бухарской, Сурхандарьинской, эта работа по-настоящему не ведется. В результате по республике только по этим кредитам выплачиваются пени на сотни миллионов рублей. Но разве кто-нибудь задумывается над этим?

Дальнейшее развитие агропромышленного комплекса неразрывно связано с повышением экономической самостоятельности республики, совершенствованием ее внешнеэкономических связей. Сейчас каждая третья тонна хлопковолокна, вырабатываемая нами, продается за границу, и при умелом использовании валюты эти средства могли бы значительно укрепить материальную базу здравоохранения на селе, помочь удовлетворить социальные запросы его населения, ускорить создание и строительство новых предприятий по переработке хлопка, шелка, другой сельхозпродукции.

Однако многие распорядители этих средств, особенно РПО «Узхлопкопром», «Узагроинторг», «Навоиэкспорт», практически не занимаются этим делом. В результате валюта за продажу хлопка, коконов, других сельскохозяйственных продуктов до сих пор не принадлежит тем, кто ее заработал, в первую очередь колхозам, совхозам. Для справедливого решения этих вопросов в республике создается Государственный комитет по внешним экономическим связям, который будет определять экономическую целесообразность экспортных и импортных поставок, исходя из интересов республики и прежде всего села.

Надо укреплять и развивать межрегиональные связи и сотрудничество на взаимовыгодной эквивалентной основе, шире внедрять опыт совхоза им. XXIV партсъезда Чиназского района, заключившего договор с ПНО «Якуталмаз» Якутской АССР.

Согласно ему, сибиряки выделили совхозу средства на строительство тепличного комбината и легкопленочных теплиц общей площадью 12 га, консервного цеха мощностью 2 муб., холодильника на 500 тонн, а также посадку клубники на площади 10 га и лимонов — 2 га. Ежегодно будут поставлять полиэтиленовую пленку, листовую сталь, прокат, строительные материалы. Совхоз им. XXIV партсъезда обязался отгружать ежегодно часть выращенных овощей, лимонов и произведенных консервов. Погашение выделенных средств хозяйство будет производить за счет встречных поставок сельскохозяйственной продукции до 2000 года.

Положительные результаты в этом направлении должна дать и реализация договора о взаимовыгодном экономическом сотрудничестве с Ленинградом и Ленинградской областью.

Реализация новой аграрной политики требует улучшения подготовки и переподготовки кадров, особенно руководящих, воспитания специалистов с новым экономическим мышлением, способных возглавить различные участки сельскохозяйственной работы. Эта работа в республике поставлена еще слабо, хотя ее осуществляют республиканская высшая школа управления АПК и другие учебные заведения. Надо поправить это положение, организовать подготовку и переподготовку кадров на базе таких передовых хозяйств, как колхозы им. Ким Пен Хва (председатель Мадияров) и им. Ахунбабаева (Рузметов) Среднечирчикского района Ташкентской области, «Ленинград» (Синдаров) Сырдарьинского района, и других хозяйств. Не допускать частой сменяемости руководящих сельскохозяйственных кадров, всемерно поднимать их роль.

Развитие агропромышленного комплекса, особенно сельского хозяйства, должно опираться на разработки научных учреждений, особенно САО ВАСХНИЛ. Однако должной отдачи от их деятельности пока нет. Сельское хозяйство, перерабатывающая промышленность не имеют научно обоснованных рекомендаций по многим вопросам, особенно по развитию животноводства, переработке, аренде, новым формам агропромышленной интеграции, оплате и организации труда. Не видно результатов работы и республиканского научного центра «Дефолиант» (Глущенкова). После запрещения применения бутифоса хозяйства до сих пор не получили взамен малотоксичный и эффективный препарат для удаления листьев хлопчатника. Академии наук, САО ВАСХНИЛ надо коренным образом улучшить деятельность своих институтов, сделать эффективным их влияние на работу полей, садов и ферм.

Одним из основных направлений новой аграрной политики, главной заботой правительства республики является всемерный подъем социального состояния села. Поэтому реализации принятой комплексной программы переустройства мы придаем особое значение. Здесь делается немало. На развитие непроизводственной сферы в двенадцатой пятилетке в агропромышленный комплекс направлено капвложений в полтора раза больше, чем в предыдущей, удельный вес их возрос в 1989 году до 42 процентов против 28 процентов в 1986 году. Заметно увеличился на селе ввод в эксплуатацию жилья, детских дошкольных учреждений, объектов культуры, инженерных сетей. Завершается строительство водоводов Туямуюн—Нукус и Туямуюн — Ургенч.

Повысилась занятость сельских трудовых ресурсов, поднимается уровень благосостояния тружеников села. Среднемесячная заработная плата рабочих совхозов возросла за годы пятилетки со 156 до 192 рублей, или в 1,2 раза, колхозников — со 130 до 150 рублей, или на 15 процентов, средний размер пенсии увеличился с 37 до 48 рублей, или в 1,3 раза.

Однако социальное развитие села еще крайне низко, разрыв его с городом практически не уменьшается. Сейчас только 25 процентов сельского жилого фонда имеет центральное отопление, 34 процента — канализацию, 8 процентов — горячее водоснабжение. Надо ускорить темпы капитального строительства на селе. В связи с этим решено в этом году увеличить по сравнению с 1989 годом ввод жилых домов на 10 процентов, дошкольных учреждений — в 1,7 раза, школ — в 1,2 раза, клубов и домов культуры — в 1,1 раза, газовых сетей — в 1,4 раза и водопроводных сетей — в 2,4 раза. Особое внимание уделить индивидуальному жилищному строительству, на которое намечается выделить только ссуды более 650 миллионов рублей. Принята целевая программа развития строительной индустрии. Особый приоритет в ней уделяется поставке строительных материалов для индивидуального строительства (в объеме 6 млн. кв. м). В связи с этим надо всемерно ускорить строительство подсобных предприятий по производству кирпича и других строительных материалов во всех колхозах и совхозах.

Предметом особой заботы должно стать снабжение населения качественной питьевой водой, газификация жилья, телефонизация села. В этих целях организовывается производство труб на Бекабадском металлургическом заводе, что позволит действительно осуществить намеченные программы.

Особое внимание уделить повышению занятости, которая является одной из самых важных социальных проблем села. Надо ускорить реализацию разрабатываемой программы «Занятость». В соответствии с ней в 1990 году за счет развития непроизводственных отраслей, строительства промышленных филиалов и цехов в сельской местности, организации многоотраслевых райпромкомбинатов, создания подсобных предприятий в общественное производство вовлечь не менее 290 тыс. человек.

Особое внимание надо уделять женщинам и детям. Для этого в рамках разрабатываемой государственной программы по коренному улучшению положения женщин, семьи, охраны материнства и детства принять меры по повышению занятости женщин на селе, улучшению организации условий и оплаты их труда, расширению сферы применения ручного труда, изысканию возможностей увеличения пенсий матерям-героиням и назначению их при отсутствии стажа.

Товарищи! Через неделю открывается первая сессия Верховного Совета Узбекской ССР двенадцатого созыва, которая рассмотрит важнейшие вопросы политической жизни республики, изберет Председателя Верховного Совета Узбекской ССР, сформирует правительство Узбекской ССР и другие органы государственной власти.

В числе главных вопросов сессии — программа правительства республики о его предстоящей деятельности на ближайшие пять лет, утверждение основных направлений работы по переводу республики на экономическую самостоятельность, самоуправление и самофинансирование. Реализация их должна сыграть решающую роль в перестройке и радикальном обновлении нашей республики, улучшить нашу жизнь.

Однако надо прямо сказать, что не всех устраивает это. В республике еще немало сил, противников перестройки, коррумпированных элементов, которые привыкли жить за счет трудового человека, в первую очередь тружеников села. Они, спекулируя на наших трудностях, пытаются взбудоражить народ, особенно молодежь, посеять раздор, вызвать искусственное недовольство людей, толкают их на путь межнациональной розни и противоправные действия и на этой грязной демагогической волне стремятся сохранить свои прежние привилегии.

В последнее время, как вы знаете, вновь обострилась обстановка в Ташкентской области, где в ряде районов, игнорируя обращения ЦК Компартии Узбекистана, народных депутатов СССР и Узбекской ССР к населению республики, Указ Президиума Верховного Совета Узбекской ССР о недопущении организации различного рода несанкционированных митингов и демонстраций, группа экстремистов спровоцировала массовые беспорядки.

Мы не можем позволить, чтобы в нашей республике распоясались и взяли верх те, кто, преследуя свои корыстные интересы и честолюбивые амбиции, подталкивает народ к гражданской конфронтации. Будем строго пресекать противоправные действия всех, кто подстрекает к насилию, разжигает национальную рознь, запугивает и стремится деморализовать партийные, советские и правоохранительные органы и их работников, нагнетает в обществе вражду и ожесточенность, тревогу и неуверенность. Поэтому труженики села, как и все трудящиеся республики, везде и всюду должны оберегать закон, принципы демократии, давать отпор тем, кто подталкивает к хаосу, провоцирует конфликты, рознь и вражду, создает нестабильность в обществе.

Практическое осуществление намеченных мер требует консолидации всех сил республики, повышения ответственности, укрепления трудовой и исполнительской дисциплины, порядка и организованности на всех уровнях хозяйственной работы.

Это возможно только на основе согласия и единства действий, решимости каждого из нас защищать перестройку, спокойствие и стабильность общественно - политической обстановки в республике. Только так мы добьемся успехов в сельском хозяйстве, на каждом участке нашей работы.

(Доклад публикуется по сокращенной стенограмме).

МОЛОДЫМ РАСТИ В ДРУЖБЕ

(Окончание. Начало на 1-й стр.)

От того, какое человек получит в детстве и юности воспитание, зависит его полезность обществу. Долгое время мы забывали об этом и теперь пожинаем горькие плоды. Перестали пользоваться уважением люди старшего поколения, учителя. Потеря уважения к старшим и породила нынешние печальные явления. Как искоренить это зло? Нужна комплексная, целенаправленная программа, в которой особое место должна занять деятельность аксакалов.

Каждый родитель ответственен за воспитание своего ребенка. И если мы вернем воспитание молодежи в нужное русло, избежим многих неприятных и непредвиденных вещей. Настало время, когда при махаллинских комитетах необходимо создать советы аксакалов. Ветераны в курсе всех важнейших (и житейских тоже) дел в махалле. Иногда дружеская беседа один на один решает многое в жизни молодого человека.

Аксакалы должны научить молодежь развитию чувства патриотизма, интернационализма, дружбы и уважения к людям. Областной комитет партии, народные депутаты областного Совета надеются, что ветераны внесут свой вклад в это важное дело. Наш завтрашний день зависит от того, как мы сегодня будем вести воспитательную работу с нынешним поколением молодежи.

Печальные события, происшедшие в районах области, вносят напряженность в жизнь людей. Родители стали беспокоиться, когда их дети возвращаются поздно с учебы или с работы. Но ведь при этом мы забываем о том, что люди, вносящие беспокойство, живут рядом с нами. И мы не боремся с ними. Аксакалы своим авторитетом, советом должны поднять людей на активную борьбу с любителями беспорядков.

На совещании назывались многие негативные явления, которых раньше не было в жизни махалли. Например, потеря уважения к старшим, иногда даже к родителям со стороны взрослых детей. Они думают только о себе, ведут привольный образ жизни, родители им в тягость. Нередки случаи, когда такие «дети» отдают своих родителей в дома для престарелых. А что можно сказать о тех молодых, которые, погнавшись за тряпками, начисто забывают человеческое обличье!

На совещании говорилось о необходимости усиления воспитательной работы в махаллях. Уважение к соседям, зарождение дружбы у молодых начинается именно здесь. Здесь молодежь привыкает к общественным мероприятиям, ответственности за них, необходимости их в повседневной жизни. И тем не менее в махалле имеется немало резервов для усиления воспитательной работы с молодежью.

— Хорошей традицией стали встречи с учащимися учебных заведений Ташкента родителей, — говорит председатель совета ветеранов войны и труда Пскентского района, писатель Маджид Самадов.— Молодые люди приезжают туда, где родились, выросли, получили образование. В беседах рассказывают о своей жизни и учебе, делятся новостями, получают у нас совет. Около 60 пскентцев получают образование в Ташкенте.

В настоящее время в районе ведется большая подготовка к празднованию 45-летия Победы в Великой Отечественной войне. Мне в центральных архивах удалось отыскать материалы, посвященные погибшим землякам. Об этом написал книгу. Готовимся открыть памятник погибшим воинам-землякам.

Председатель колхоза «Коммунизм» Янгиюльского района Махмуд Исматов в своем выступлении остановился на причинах социальной напряженности. План газификации квартир земледельцев был составлен еще в 1970 году, но до сих пор даже половина домов колхозников так и не газифицирована. Разве можно допустить такую несправедливость, когда узбекский газ поступает в Европу, а здесь у нас его нет?

Жестче быть к зачинщикам беспорядков на межнациональной основе призвала участников совещания ректор вечернего университета марксизма-ленинизма из Чирчика Н. К. Савченко. У нас принимается немало законов, указов, постановлений, направленных против нарушителей законности. Однако, когда заходит речь об их применении, стараются их смягчить.

Заместитель председателя правления Духовного управления мусульман Средней Азии шейх Абдугани Абдуллаев отметил, что не все возможности воспитания молодежи используются сполна. Человека надо ценить независимо от того, какой религии он придерживается.

Председатель совета ветеранов войны и труда Букинского района Абдужаббар Мусаев отметил, что району усилилась помощь со стороны обкома партии.

— У нас проживает в кишлаке 12 тысяч людей 16 национальностей, — говорит председатель исполкома Бардankульского кишлачного Совета Коммунистического района Абдуалим Нартаев. — Ветераны, аксакалы всегда среди людей. Без них не обходится ни одно мероприятие, будь то свадьба или другой праздник. У молодежи люди старшего поколения пользуются большим авторитетом. Будем и дальше так строить работу.

На совещании было принято обращение ветеранов партии, войны и труда к трудящимся области.

ОБРАЩЕНИЕ

ВЕТЕРАНОВ ПАРТИИ, ВОЙНЫ И ТРУДА

КО ВСЕМ ТРУДЯЩИМСЯ ОБЛАСТИ

Дорогие братья, сестры, земляки!

Вместе со всей страной наша республика переживает бурное время обновления общества. Каждое решение, каждый предпринимаемый сейчас шаг имеют огромное значение как для нас всех, так и для будущих поколений. Поэтому любое решение требует величайшей ответственности, особой вдумчивости и взвешенности.

Имевшие в нашей области случаи беспорядков взволновали нас, аксакалов и ветеранов. Что стряслось с нашими людьми? Еще свежи в нашей памяти ферганские события, и вот теперь проявление недружелюбия в Буке и Паркенте. Кто ответит за невинные человеческие жертвы, и как они сочетаются с гостеприимством узбекского народа, его интернационализмом, чуткостью и добротой, о которых сложены песни, стихи, написаны романы?

В нынешнем году мы отмечаем 45-летие Победы в Великой Отечественной войне. Мы, ветераны, люди старшего поколения, прекрасно знаем цену этой победы над врагом, как она досталась. Знаем, что она стала возможной благодаря нерушимой дружбе народов нашей страны. И эту дружбу мы должны всегда высоко ценить, бережно хранить, всеми силами приумножать.

В последние годы благодаря перестройке и обновлению всей нашей жизни многие недостатки, с которыми мы мирились, всплыли на поверхность. И естественно, что проблемы, накапливавшиеся десятилетиями, не могут быть разрешены тотчас. Нужно терпение. Сдвиги же в лучшую сторону происходят каждый день. Пусть пока маленькие, но происходят! Народ наш обретает все больше прав: он теперь волен распоряжаться водой, землей, строит себе дома для жилья. Вернулись наши сыновья и внуки, воевавшие в Афганистане. Словом, обновление идет во всем, и мы реально это ощущаем!

Разве в такое время, требующее от каждого отдачи всех сил, высочайшей гражданской ответственности, можно заниматься лишь поиском поводов к разногласию, розни!

Мы обращаемся ко всем трудящимся области — ветеранам и молодым, рабочим и колхозникам, учащимся и ученым — с призывом перейти от ненужных, бесплодных митингов к практическим делам по обновлению общества! Наступает Навруз — праздник весны. У узбекского народа он ассоциируется с добротой и гостеприимством, подлинным интернационализмом. Традиции и обычаи народа зовут нас к братству и единению!

По старинному календарю вместе с Наврузом начинается Новый год. Давайте отметим его наступление всенародным праздником, на котором процветают взаимное уважение и братство людей!

ОБЪЯВЛЕНИЯ · РЕКЛАМА

ВНИМАНИЮ РУКОВОДИТЕЛЕЙ КОЛХОЗОВ, СОВХОЗОВ И КООПЕРАТИВОВ!

КОЛХОЗ имени СВЕРДЛОВА

РЕАЛИЗУЕТ:

семена «сорго», сорт «вахшская-10» — 25 т;

семена высокоурожайного сорта кенафа «узбекская 2142» — 15 т;

семена картофеля, сорт «огонек» — 20 т.

Оплата — наличным и безналичным расчетом.

Цена — договорная.

Наш адрес: 702210, Ташкентская область, Коммунистический район.

РЕСПУБЛИКАНСКИЙ НАУЧНЫЙ ЦЕНТР ОХРАНЫ ЗДОРОВЬЯ МАТЕРИ И РЕБЕНКА

Министерства здравоохранения Узбекской ССР

ОБЪЯВЛЯЕТ КОНКУРС

НА ЗАМЕЩЕНИЕ ВАКАНТНЫХ ДОЛЖНОСТЕЙ ВРАЧЕЙ ПО КЛИНИКЕ ИНСТИТУТА АКУШЕРСТВА И ГИНЕКОЛОГИИ:

КОНСУЛЬТАТИВНАЯ ПОЛИКЛИНИКА — **акушер-гинеколог, врач-сексопатолог;**

ЦЕНТР ПЛАНИРОВАНИЯ СЕМЬИ — **акушеры-гинекологи (3);**

ЦЕНТР ПРЕНАТАЛЬНОЙ ДИАГНОСТИКИ — **врач функциональной диагностики;**

ПО СТАЦИОНАРУ — **акушеры-гинекологи (10);**

ОРГАНИЗАЦИОННО - МЕТОДИЧЕСКИЙ ОТДЕЛ — **акушеры-гинекологи (2);**

ОТДЕЛЕНИЕ НОВОРОЖДЕННЫХ — **врачи - неонатологи (3);**

ОТДЕЛЕНИЕ ПАТОМОРФОЛОГИИ — **врачи - патологоанатомы (2);**

Срок конкурса — 20 дней со дня опубликования объявления.

Документы направлять на имя директора НИИ акушерства и гинекологии Минздрава Узбекской ССР по адресу: 700124, г. Ташкент, проспект М. Горького, 132-а.

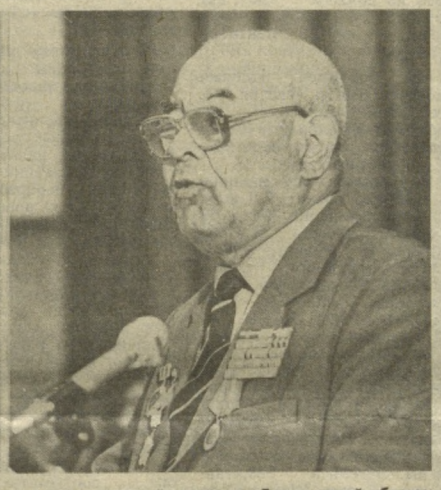

НА СНИМКАХ: во время совещания ветеранов партии, войны и труда Ташкентской области.
Фото А. Зуфарова.

ДВОРЕЦ ДРУЖБЫ НАРОДОВ СССР им. В. И. ЛЕНИНА

узбекконцерт

6, 7, 8 АПРЕЛЯ в 16.00 и 19.30

лауреат международных конкурсов, лауреат премии Ленинского комсомола

Александр СЕРОВ

ПРЕДСТАВЛЯЕТ ПРОГРАММУ

«МУЗЫКА ВЕНЧАЛЬНАЯ».

Художественный руководитель программы — лауреат премии Ленинского комсомола композитор **Игорь КРУТОЙ.**

Касса работает с 11.00.

Работают распространители билетов по организациям.

КОНЦЕРТНЫЙ ЗАЛ «БАХОР»

29, 30, 31 марта, 1 апреля, в 19.00

ВПЕРВЫЕ В СССР

ТОЛЬКО В ГОРОДЕ ТАШКЕНТЕ

ГАСТРОЛИ ЕВРЕЙСКОГО АНСАМБЛЯ «МАЗЛТОУНЗ»

(Соединенные Штаты Америки)

АНСАМБЛЬ «МАЗЛТОУНЗ» — автор альбомов в стиле «Клезмер», «АЛЕВАЙ, МАЗЛТОУНЗ», «СИЭТЛ—РУМЫНИЯ», «ОДЕССА—ВАШИНГТОН», исполнитель современных израильских и хасидских мелодий.

Билеты продаются в кассе с 14.00 и распространителями билетов.

ПРЯМАЯ ЛИНИЯ 32-58-57

Значительно расширился круг читателей заводской многотиражки в производственном объединении «Средазкабель». Здесь вышел и поступил к читателям первый номер заводской газеты «Учкун» на узбекском языке.

С января нынешнего года русскоязычная многотиражная газета «За электрификацию» начала регулярно печатать на своих страницах материалы на узбекском языке. Теперь рабочие и служащие местной национальности, а их на заводе более 900 человек, получили свою газету. Это не переводное издание, а совершенно самостоятельная газета. Она будет выходить 3 раза в месяц тиражом в тысячу экземпляров. Первый номер «Учкуна» целиком посвящен народному празднику Навруз. Здесь же публикуются приветствия новой газете от коллег из других изданий, рабочих и служащих предприятия.

Сразу три жилых дома пострадали во время большого пожара на улице А. Набиева в Сабир-Рахимовском районе Ташкента.

Хотя пожарные прибыли на место через шесть минут после тревожного сигнала в «01», дом садовника опытного ремонтно - механического завода М. Вахабова пылал уже костром — здесь сгорело 110 квадратных метров кровли. Огонь быстро перекинулся на стоящие близко к очагу пожара дома растворщика ОРМЗ А. Вахабова и пенсионера, инвалида войны Х. Хакимова. У первого из них тоже сгорело свыше сотни квадратных метров перекрытий, у второго — свыше 50 квадратных метров. Соседи пострадали из-за короткого замыкания в электросети дома М. Вахабова.

Из-за короткого замыкания сгорели покрасочный участок цеха № 6 комбината «Металлобытремонт», столовая на заводе «Электробытприбор». «Прямая линия» и Управление пожарной охраны Ташкента советуют — проверьте электропроводку!

Эмили О' Коннор, известная актриса из Сиэтла, выступила в «Мещанской свадьбе» по Б. Брехту — одном из лучших спектаклей молодежного театра-студии «Ильхом».

«Мещанская свадьба» — первая пьеса театра-студии, с которой началась его жизнь. Успех спектакля, поставленного организатором театра Марком Вайлем, предопределил интерес к этому творческому коллективу. Конечно, сегодняшняя «Мещанская свадьба» кое в чем отличается от того, что мы видели раньше. И поправки, внесенные режиссером, позволяют пьесе не терять духа современности, запечатленного Бертольдом Брехтом.

Внесены режиссерские изменения в связи с появлением новой исполнительницы: она — жена иностранца и говорит по-английски. Эмили О' Коннор будет играть в «Мещанской свадьбе» до конца мая.

Навстречу Наврузу

«ДУШЕ НЕОБХОДИМЫ ПРАЗДНИКИ...»

Природа создала человека для торжества жизни. И люди во все времена стремились сделать свою жизнь эмоционально насыщенной, красочной. Именно таким жизнеутверждающим мажорным настроением пронизан концерт для фортепьяно с оркестром «Мелодии Навруза», созданный узбекским композитором Рустамом Абдуллаевым.

— Это сочинение основано на народных мотивах, — говорит автор. — Мне давно хотелось написать произведение, отражающее историю Навруза, пришедшего к нам из глубины веков как праздник весны, начала полевых работ. Он нес человеку надежду, веру, мечту. Но были времена, когда мечтать, радоваться жизни запрещалось. История свидетельствует: запретить Навруз хотели многие правители. Вот почему в концерте звучат и печальные, грустные мелодии. Они навеяны старинными макомами, которые я в детстве слышал от сказителей-бахши на моей родине в Хорезме. И все же в концерте больше мажорного начала. Считаю, что сейчас, несмотря на то, что мы живем в такое полное драматизма и бурных событий время, людям нужна торжествующая песнь во славу весны и труда, земли и добра. Сердце не должно грубеть и черстветь, душе необходимы праздники.

Э. ТУХВАТУЛЛИНА,
корр. УзТАГ.

ТЕЛЕВИЗИОННЫЙ МАРАФОН

К празднику Республиканское телевидение подготовило интереснейшую программу. Впервые по инициативе рекламно-информационного центра «Традиция» будет проведен 24-часовой телемарафон, посвященный Наврузу. В нем примут участие ведущие артисты и творческая молодежь Узбекистана. Много шуток, танцев, музыки ожидает телезрителей в этом увлекательном телемарафоне. Государственный заслуженный вокально-инструментальный ансамбль «Ялла» покажет программу «Чойхонамизда Навруз» («Навруз в нашей чайхане»).

НА СНИМКАХ: Хозяйка гостиной, президент рекламно-информационного центра «Традиция» Гульчехра Джалаловна Махмудова (справа) приглашает гостей из Индии принять участие в празднике. Перед выходом на сцену. Последние модели сезона демонстрируют манекенщицы республиканского Дома моделей. Хореограф республиканского Дома моделей Дурдона Зияханова (в центре). Выступают юные участники ансамбля «Томоша» при Союзе театральных деятелей Узбекистана.

Фото А. РИСКИЕВА (УзТАГ).

Министерство культуры Узбекской ССР

ГОСУДАРСТВЕННЫЙ ОРДЕНА ТРУДОВОГО КРАСНОГО ЗНАМЕНИ АКАДЕМИЧЕСКИЙ БОЛЬШОЙ ТЕАТР УзССР им. А. НАВОИ

РЕПЕРТУАРНЫЙ ПЛАН

1 апреля — в 12.00 **Амулет любви**, в 19.00 **Кармен.**
3 апреля — **Зебуннисо.**
4 апреля — **Бахчисарайский фонтан.**
5 апреля — **Дон Карлос.**
6 апреля — **Раймонда.**
7 апреля — в 18.00 **Огненный ангел.**
8 апреля — в 12.00 **Кот в сапогах**, в 18.00 **Поэма двух сердец.**
10 апреля — **Леопард из Согдианы.**
11 апреля — **Лебединое озеро.**
12 апреля — **Иоланта.**
13 апреля — **Томирис.**
14 апреля — в 18.00 **Фауст.**
15 апреля — в 12.00 **Василиса Прекрасная**, в 18.00 **Чио-Чио-Сан.**
17 апреля — **Тахир и Зухра.**
18 апреля — **Легенда о любви.**
19 апреля — **Князь Игорь.**
20 апреля — **Корсар.**
21 апреля — в 18.00 **Отелло.**
22 апреля — в 12.00 **Чиполлино**, в 18.00 **Евгений Онегин.**
24 апреля — **Севильский цирюльник.**
25 апреля — **Дон-Кихот.**
26 апреля — **Паяцы.**
27 апреля — **Любовью за любовь.**
28 апреля — в 18.00 **Проделки Майсары.**
29 апреля — в 12.00 **Золушка**, в 18.00 **Риголетто.**

Начало утренних спектаклей в 12.00, вечерних — в 19.00.

Начало субботних и воскресных спектаклей — в 18.00.

Билеты продаются в кассе театра с 10 до 19.30, перерыв — с 15 до 16.00.

Справки по телефону 33-90-81.

ОБ ОТМЕНЕ ПЕРЕХОДА НА «ЛЕТНЕЕ» ВРЕМЯ НА ТЕРРИТОРИИ УЗБЕКСКОЙ ССР

Учитывая многочисленные просьбы и пожелания трудящихся различных регионов республики, Совет Министров Узбекской ССР обратился в Совет Министров СССР и Государственную комиссию единого времени и эталонных частот СССР с ходатайством об отмене перехода на «летнее» время на территории Узбекской ССР.

Принято решение о переходе республики в порядке эксперимента на поясное время. В связи с этим 25 марта 1990 года стрелки часов в Узбекистане переводиться на один час вперед не будут.

Такое решение требует незамедлительного выполнения министерствами, ведомствами, предприятиями, организациями, местными Советами необходимых мероприятий по обеспечению бесперебойной работы всего народнохозяйственного комплекса по новому исчислению времени и его взаимодействию с регионами страны, где стрелки часов будут переведены на один час вперед.

ПОГОДА

По сведениям гидрометцентра, сегодня облачно, осадки, в горах лавиноопасно. Ветер северо-западный, 9—14 метров в секунду. Температура днем в Ташкенте 3—5, по области 2—7, в горах от минус 4 до плюс 1 градуса.

Редактор Н. Я. КОВАЛЕВ

Чирчикский филиал Государственного института азотной промышленности глубоко скорбит по поводу кончины бывшего сотрудника института

КОРОБОВОЙ Раисы Георгиевны

и выражает искреннее соболезнование семье и близким покойной.

Коллектив Ташкентского облпотребсоюза скорбит по поводу смерти старейшего работника потребительской кооперации

ЮГАЙ Ман-Сон

и выражает глубокое соболезнование родным и близким покойного.

Р. 02643. Ордена Трудового Красного Знамени типография Издательства ЦК Компартии Узбекистана, г. Ташкент. Д. 2005. Индекс 64673. 1 2 3 4 5 6 7 8 9 10 11 12