УзССР Давлат китоб палатаси
Гос. книжная палата УзССР
14 ИЮН 1989

Пролетарии всех стран, соединяйтесь!

ПРАВДА ВОСТОКА

ГАЗЕТА ИЗДАЕТСЯ СО 2 АПРЕЛЯ 1917 ГОДА.

ОРГАН ЦК КОМПАРТИИ УЗБЕКИСТАНА, ВЕРХОВНОГО СОВЕТА И СОВЕТА МИНИСТРОВ УЗБЕКСКОЙ ССР

Выходит 300 раз в году • № 139 (22005) • Среда, 14 июня 1989 года • Цена 3 коп.

ПЯТИЛЕТКА: ДЕНЬ ЗА ДНЕМ

ЭЛИТНЫХ КОКОНОВ — В ДОСТАТКЕ

ПРОЧНЫЙ ФУНДАМЕНТ ПОД УРОЖАЙ БУДУЩЕГО ГОДА ЗАЛОЖИЛИ ТРУЖЕНИКИ АНДИЖАНСКОЙ ПЛЕМШЕЛКОСТАНЦИИ. В СЖАТЫЕ СРОКИ ОНИ ВЫПОЛНИЛИ НЕ ТОЛЬКО ГОДОВОЙ ПЛАН, НО И ОБЯЗАТЕЛЬСТВА ПО ЗАГОТОВКЕ СУПЕР ЭЛИТНЫХ КОКОНОВ.

Для получения будущей грены они заготовили 22 тонны коконов отличного качества и высокой кондиции. С каждой коробки грены шелководы племстанции получили по 80 килограммов коконов — на 19 больше плана.

Однако и сейчас работа продолжается: выращенный здесь хороший урожай позволит заготовить еще четыре тонны суперэлитных и элитных коконов. И тогда в следующем году их хватит не только грензаводам Андижанской области, но и шелководам других регионов республики.

ПЛАТЬЯ ПО КИТАЙСКИМ МОДЕЛЯМ

ДЕТСКИЕ ХЛОПЧАТОБУМАЖНЫЕ ПЛАТЬИЦА ПО МОДЕЛЯМ, ПРИОБРЕТЕННЫМ В КИТАЕ, НАЧАЛА ВЫПУСКАТЬ САМАРКАНДСКАЯ ШВЕЙНАЯ ФАБРИКА «МЕХНАТ» МИНМЕСТПРОМА РЕСПУБЛИКИ. ЭЛЕГАНТНЫЕ, КРАСИВЫЕ, ОТДЕЛАННЫЕ ВЫШИВКОЙ ИЗДЕЛИЯ ПОКУПАЮТ НАРАСХВАТ.

Образцы эти были куплены у китайских партнеров на промышленных ярмарках. Местная промышленность, как известно, не очень-то избалована современными моделями. Произведения же модельеров КНР привлекли самаркандцев не только нарядностью, но и технологичностью — тем, что шить их вполне под силу не только самым опытным, но и молодым работницам предприятия. Ну и, конечно, сыграл роль неограниченный спрос.

На фабрике «Мехнат» намереваются установить с китайскими предприятиями более тесный контакт: вместе провести модернизацию производства. Есть возможность увеличить поставки товаров этого ассортимента в несколько раз.

В УПРЯЖКЕ С СОЛНЦЕМ

ЗАВЕРШЕНО ГЕОЛОГИЧЕСКОЕ И ГЕОФИЗИЧЕСКОЕ ОБСЛЕДОВАНИЕ БУДУЩЕЙ СТРОЙПЛОЩАДКИ ДРУЖБИНСКОЙ СОЛНЕЧНО-ТЕПЛОВОЙ ЭЛЕКТРОСТАНЦИИ (СТЭС) — ПЕРВЕНЦА НЕТРАДИЦИОННЫХ ИСТОЧНИКОВ ЭНЕРГИИ В СРЕДНЕЙ АЗИИ. СТАНЦИЯ БУДЕТ ВОЗДВИГНУТА НА ТЕРРИТОРИИ ХОРЕЗМСКОЙ ОБЛАСТИ, БЛИЗ ТУЯМУЮНСКОГО ВОДОХРАНИЛИЩА, ПО СОСЕДСТВУ С ТУРКМЕНСКИМ ГАЗОВЫМ МЕСТОРОЖДЕНИЕМ ГАЗ-АЧАК. ОДОБРИЛИ ПЛОЩАДКУ И МЕТЕОРОЛОГИ — ТУТ МНОГО ЯСНЫХ, СОЛНЕЧНЫХ ДНЕЙ, ПЫЛЬНЫЕ БУРИ.

— Главной деталью в облике будущего сооружения станет ажурная 300-метровая металлическая башня, на вершине которой установят «котел» — теплообменник. Более 200 зеркал площадью по 100 квадратных метров каждое будут следить за солнцем, концентрируя на мачте его лучи,— говорит начальник «Туямуюнгидростроя» Г. Юсупов. — Ночью и в пасмурную погоду вода в системе будет подогреваться резервным топливом — газом.

По мощности Дружбинская СТЭС не имеет равных в мире. Вести строительные работы поручено управлению «Туямуюнгидрострой» треста «Узбекгидроэнергострой».

(УзТАГ).

ЖИВИ И ПОМНИ

ПРЕСТУПНО ПОСЯГАТЬ НА ДРУЖБУ НАРОДОВ

На ферганской земле пролита кровь в братоубийственных схватках местного населения с турками-месхетинцами. Десятки погибших, сотни раненых, тысячи — в состоянии шока и стресса. И миллион самых неправдоподобных слухов.

Что же будет дальше!

И как могло произойти первобытное варварство на священной земле Ферганской долины, в окрестных кишлаках и на политых соленым потом полях, растоптанных ненавистью, дурманом и злобой! На это ответит жизнь, в которой трудно уже смыть из памяти случившееся. Это — суд нашей памяти. Но будет, конечно же, и суд Закона — только он вправе определить характер случившегося, назвать конкретных исполнителей убийств, поджогов, вандализма и их вдохновителей и подстрекателей.

Следствие по долгу службы отрабатывает все возможные версии для установления истины. Не будем предвосхищать его ход и поддерживать разного рода догадки и выдумки, которые в нынешней непростой обстановке, прямо говоря, неуместны. Но не станем уподобляться и тем, кто склонен представить трагедию так, что ничего чрезвычайного не случилось.

Случилось. И страшное. Темные, антиперестроечные силы злобой одурманенных экстремистов посягнули на давнюю дружбу узбеков и турок-месхетинцев, да и на дружбу всех народов, населяющих многонациональный Узбекистан. И правомерна тревога народов других братских республик, прежде всего — наших соседей.

Как же такое могло случиться!

В черные годы Великой Отечественной, в бесчеловечной мясорубке сталинских репрессий целых народов узбекская доброта отогрела согнанных в считанные часы с родной земли месхетинцев, сам голодающий узбекский народ разделил с ними последнюю черствую лепешку. Репрессированные воспрянули духом, влились в наш дом и в наш общий труд, породнились вечными узами.

Теперь течет общая кровь на пепелища разрушаемого дома. Воинственные молодчики, одурманенные этой кровью, требуют от турок покинуть приют, данный им их же матерями, отцами, дедами.

Это просто жестоко, немилосердно, противоречит традициям узбекского народа. Люди и без того обижены судьбой, несправедливостью навешанных ярлыков, жестокостью «отца народов» и его безропотных опричников.

Чью же волю исполняют сегодня те, кто стремится изгнать представителей многострадального народа из нашего общего дома, имя которому — Узбекистан!

Мы узнаем их поименно. Но одно известно уже сейчас — известно узбекам и самим месхетинцам, таджикам и русским, корейцам и украинцам, казахам и немцам — людям всех наций и народностей, населяющих Узбекистан, доподлинно известно, что спланированный разгул на ферганской земле — не воля узбекских дехкан и рабочих, поэтов и ученых, не воля доброго и гостеприимного узбекского народа.

Его дочери и сыновья, рискуя благополучием домочадцев и самой жизнью, прячут турецких детей, женщин и стариков под своим кровом, чего достаточно для воинствующих слепцов, чтобы вспыхнул и дом узбека со всеми его обитателями.

Лучшие представители узбекской интеллигенции, партийные и советские работники, религиозные деятели, навлекая гнев опьяненных кровью экстремистов, пытаются разбудить их совесть и разум. Но пока не действует в полной мере их милосердное слово. И создаются рабочие отряды самообороны, стремятся навести порядок воины-интернационалисты, вернувшиеся в узбекские дома из Афганистана. Отцы и матери хотят удержать — в самом прямом смысле слова— от безрассудства своих обманутых сыновей.

Практически все партийные работники, многие депутаты местных Советов, да и все здравомыслящие, честные люди находятся сегодня в гуще событий. Рабочие отряды, воины-интернационалисты, работники милиции и воины МВД проявляют чудеса героизма, рискуют собой, чтобы защитить людей, трудовые коллективы, объекты народнохозяйственного назначения. Они хотят, чтобы в сердца и души каждого вошли слова обращения ЦК Компартии Узбекистана и правительства республики, призыв народных депутатов СССР от Узбекистана, прозвучавший в дни Съезда.

Наконец, которые сутки в экстремальных условиях правительство республики, его специальная комиссия стремятся решить назревшие проблемы, кем-то слепо перенесенные на братоубийственную стезю межнациональной розни.

Проблем этих накопилось немало. Они — в застоявшейся социальной несправедливости, в пробуксовке экономики, в негарантированности использования трудовых ресурсов, в экологическом смоге над нашей землей, в безжизненности самой этой земли, соки которой выпиты монокультурой и отравлены нашей химической приверженностью к плодородию.

Обо всем этом мы заговорили с началом перестройки. С пониманием услышан по этому поводу голос посланцев Узбекистана на Съезде народных депутатов СССР. Кардинальные меры принимает по этим проблемам правительство страны, посланцы которого во главе с Председателем Совета Министров СССР Н. И. Рыжковым сегодня находятся в самом эпицентре ферганских событий.

Проблемы эти разрешимы. Разумеется, при одном главном условии — если мы всем миром засучим рукава и спасем землю — от бесплодия, людей — от неверия и многочисленного дефицита.

Но как и когда поднять кетмень над землей, если он поднят над головой брата!

Как напоить водой Арал и виноградники, если родниковые ключи братства и дружбы народов черны от пепла и крови!

И это — не стихийный заслон на пути к порядку и справедливости. Он поставлен организованными преступными группами. Они пытаются отвлечь все наши народы от необходимых и горячих дел, создать атмосферу страха, неуверенности в наших силах, розни и раскола в перестройке.

Им удалось на время дестабилизировать обстановку в республике. Страшно, если вдуматься, но обыденно в Ферганской области понятие «комендантский час». Трагично, если оценить умом и сердцем, но необходимо присутствие здесь войск МВД.

Случившееся — случилось. В горячей точке высветилась непреложная истина: недопустимо, преступно посягать на дружбу народов, на мир и дом любого человека. Страдают от этого все, кто живет на узбекской земле.

И надо горькой, безжалостной ценой случившегося разобраться в правде — в просчетах правоохранительных органов и застое идеологического потенциала, в успокоенности на революционном фронте перестройки партийных, комсомольских, советских органов, во взвешенности, но и объективности выступлений некоторых средств массовой информации.

Наконец, надо задуматься и о том, что революционные призывы перестройки будут поняты и поддержаны всеми, когда следование им наполнится — пусть медленно, но поступательно и необратимо — изменениями в повседневной жизни каждого человека, к какой бы национальности он ни принадлежал.

Наметившиеся сегодня успехи в нашем обществе очевидны. Об этом говорится на многочисленных собраниях трудовых коллективов республики, с болью в сердце воспринявших события в Ферганской области. Об этом свидетельствуют многочисленные письма в редакцию — отклики на наши публикации, в том числе и по событиям в Ферганской долине.

Но они все еще обрастают слухами, домыслами и, не станем преувеличивать, беспокойством за ближайшую реальность. И это вновь настораживает. Слухов бесцельно не распространяют. Они кому-то нужны — и в этом надо со временем разобраться правоохранительным органам, нам всем, втягиваемым в орбиту этих слухов.

И окончательно разделить: народ — и экстремистов, носителей возрождения национального самосознания — и хулиганов, преступников, рецидивистов. Это — необходимость нынешнего дня и задача ближайшего будущего.

А пока нет ничего важнее самого, казалось бы, понятного: остановиться, одуматься, вернуться к привычному и нормальному нашему состоянию — жить в мире и дружбе. Жить— и помнить, как хрупка человеческая жизнь, когда ее наполняют подогретые страсти, а не исконное милосердие, не разум и мудрость, свойственные каждому народу, и в самой огромной мере — узбекскому.

Только в обстановке межнационального спокойствия мы сможем решать и обязательно решим наши общие проблемы.

Решим нашей общей работой.

РЕАЛИЗОВАТЬ ИДЕЮ ОБЩЕЕВРОПЕЙСКОГО ДОМА

БОННН, 12 июня. **(Спец. корр. ТАСС).** Генеральный секретарь ЦК КПСС, Председатель Верховного Совета СССР М. С. Горбачев прибыл сегодня с официальным визитом в Федеративную Республику Германия по приглашению федерального президента Р. фон Вайцзеккера.

Вместе с ним прибыли член Политбюро ЦК КПСС, министр иностранных дел СССР Э. А Шеварднадзе, член Политбюро ЦК КПСС, секретарь ЦК КПСС А. Н. Яковлев, заместитель Председателя Совета Министров СССР И. С. Силаев.

11 часов 15 минут местного времени. Над летным полем появляется советский лайнер ИЛ-62 в сопровождении истребителей Люфтваффе. Совершив посадку, он подруливает к специальной площадке в аэропорту Бонна, украшенном государственными флагами СССР и ФРГ. М. С. Горбачев и Р. М. Горбачева выходят из самолета. Звучит 21 залп артиллерийского салюта. У трапа самолета советского руководителя и его супругу приветствуют заместитель федерального канцлера, министр иностранных дел ФРГ Г.-Д. Геншер с супругой, другие официальные лица. Среди встречавших были посол СССР в ФРГ Ю. А. Квицинский и посол ФРГ в СССР А. Майер-Ландрут.

М. С. Горбачев и сопровождающие его лица направляются в советское посольство в боннском районе Бад-Годесберг, где во время визита будет находиться резиденция делегации. По пути следования кортеж автомашин сопровождает эскорт мотоциклистов.

СССР и ФРГ начинают писать новую главу в истории двусторонних отношений — так здесь расценивают визит, который М. С. Горбачев совершает впервые в качестве главы Советского государства, избранного Съездом народных депутатов и получившего народный мандат. Предстоящие переговоры на высшем уровне рассматриваются в контексте советской политики перестройки, нового политического мышления, выполнения наказов Съезда.

Западногерманская печать напоминает, что в октябре прошлого года, по завершении визита федерального канцлера ФРГ Г. Коля в Москву, М. С. Горбачев подвел итоги переговоров словами: «Лед тронулся». И добавил: «Будем надеяться, что будет и ледоход». В Бонне ожидают, что предстоящие встречи послужат делу укрепления советско-западногерманских отношений, будут содействовать процессу продвижения по пути разрядки и разоружения, строительства общеевропейского дома.

Сегодня в первой половине дня началась насыщенная деловая часть визита. Вилла «Хаммершмидт» — резиденция федерального президента ФРГ. Здесь состоялась официальная церемония встречи советских гостей. Р. фон Вайцзеккер с супругой встречают М. С. Горбачева и Р. М. Горбачеву на лужайке перед виллой, представляют им участников церемонии с западногерманской стороны.

Начальник почетного караула трех родов войск отдает рапорт. Исполняются государственные гимны двух стран. Советский руководитель и Р. фон Вайцзеккер обходят строй почетного караула.

Собравшиеся у виллы тепло приветствуют М. С. Горбачева. Он здоровается, завязывается непринужденная беседа. Среди встречающих, в частности, — молодые советские специалисты, проходящие практику на западногерманских предприятиях. М. С. Горбачев выразил удовлетворение по поводу расширяющихся советско-западногерманских обменов, и в том числе — молодежных обменов.

Затем М. С. Горбачев с супругой приглашаются в резиденцию, где они расписываются в Книге почетных гостей. Советский руководитель и федеральный президент направляются в «Каминный зал», где состоялась их беседа с участием федерального канцлера Г. Коля, других советских и западногерманских официальных лиц.

Во второй половине дня М. С. Горбачев прибыл в ведомство федерального канцлера. Перед беседой оба руководителя выступили перед журналистами.

Г. Коль сказал: мне доставляет большое удовольствие еще раз приветствовать Вас, господин Генеральный секретарь, в нашей стране. Когда мы попрощались в Москве в октябре прошлого года, мы с Вами были согласны в том, что мой тогдашний визит и Ваш нынешний визит являются единым целым. И мы были также едины в том, что мы с Вами будем прилагать все усилия для того, чтобы открыть новую главу в отношениях между Федеративной Республикой Германия и Советским Союзом. С Вашим нынешним визитом связаны многие надежды как у нас в стране, так и у Вас на родине. Давайте начнем писать новую главу. Еще раз, добро пожаловать!

М. С. Горбачев сказал: уважаемый господин канцлер, я хочу Вас поблагодарить за слова приветствия и проявленное гостеприимство.

Мы всего несколько часов на земле Федеративной Республики Германия, но у нас уже есть первые впечатления от встреч и от первых бесед, и таких кратких контактов с жителями Бонна.

Я хочу, прежде всего, согласиться с Вами, что в общем и Ваш визит в октябре в Москву, и нынешний визит — это нечто большее, чем просто обмен визитами. Мы так задумали с Вами, мы много работали, совместно работали для того, чтобы выйти на этот уровень сотрудничества. Я разделяю с Вами убеждение, что и народ вашей республики, и народы Советского Союза — за то, чтобы мы, политики, выразили их желание, стремление к более широкому сотрудничеству, я бы даже сказал, сближению между нашими народами. И уверен, что в эти дни мы с Вами еще многое обсудим, постараемся поработать, чтобы эти ожидания двух наших народов оправдались.

После обмена приветствиями у входа Г. Коль провел его в свой рабочий кабинет, где состоялась беседа.

* * *

Вечером в доме приемов «Редут» в честь М. С. Горбачева и Р. М. Горбачевой был дан обед от имени федерального канцлера ФРГ Г. Коля и его супруги.

С советской стороны на нем были Э. А. Шеварднадзе, А. Н. Яковлев, И. С. Силаев, другие официальные лица, а также большая группа находящихся здесь представителей советской общественности, научных и культурных кругов.

Г. Коль и М. С. Горбачев обменялись на обеде речами.

С исключительным интересом встречают в Федеративной Республике Германия начавшийся визит советского руководителя. Западногерманские телекомпании ведут подробные репортажи с основных мероприятий. Места, отведенные для прессы, до отказа заполнены местными и иностранными журналистами. Как сообщили корреспондентам ТАСС в международном пресс-центре, для освещения визита аккредитовалось уже свыше 2,5 тысячи представителей средств массовой информации.

А. ПЕТРОВСКИЙ,
Ю. РОМАНЦОВ,
В. СЕРОВ,
В. СМЕЛОВ,
С. СОСНОВСКИЙ,
В. ЧУКСЕЕВ.

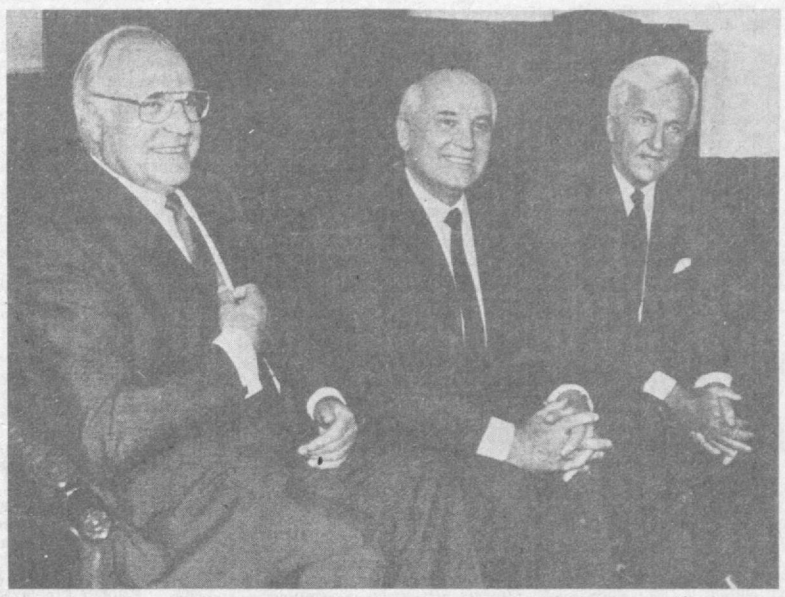

НА СНИМКЕ: во время встречи в резиденции федерального президента.

Телефото ТАСС — УзТАГ.

«Добро пожаловать, президент Горбачев»

ОГРОМЕН ИНТЕРЕС К ВИЗИТУ СОВЕТСКОГО РУКОВОДИТЕЛЯ В ФРГ

▲ БОНН

Визит М. С. Горбачева привлекает пристальное внимание средств массовой информации, политических деятелей, широких слоев общественности Федеративной Республики. «Добро пожаловать, президент Горбачев», «Боннские политики ожидают углубления советско-западногерманских связей», «С визитом Горбачева связываются большие ожидания» — под такими заголовками ведущие газеты страны поместили обширные материалы о советско-западногерманской встрече на высшем уровне.

Специальное приложение, посвященное визиту советского руководителя, публикует влиятельная мюнхенская газета **«Зюддойче цайтунг»**. На 20 полосах она помещает многочисленные материалы о жизни Советского Союза, о советско-западногерманских связях в экономике, культуре, науке и других областях. На страницах газеты выступают видные советские экономисты, деятели культуры, представители Вооруженных Сил СССР.

Предсказания, что визит М. С. Горбачева ознаменуется успехом, основаны на реальности, пишет **«Вестфелише рундшау»**. Действительно, хотя в отношениях между СССР и ФРГ и существуют проблемы, все они могут быть решены. Значение визита, по оценке газеты, состоит в том, что в его ходе будут подведены положительные итоги уже достигнутого в области двусторонних отношений и открыты новые перспективы на будущее. Визит проходит в благоприятное время. В Бонн прибыл представитель мира, в котором сейчас происходят большие перемены в лучшую сторону. С другой стороны, и блок НАТО наконец-то выступил с собственными инициативами по разоружению. В этих условиях предсказывать визиту неудачу могут лишь закоренелые пессимисты, констатирует газета.

На важность дальнейшего развития торгово-экономических связей между СССР и ФРГ указывает газета **«Бремер нахрихтен»**. В ФРГ ожидают, отмечает она, что визит продолжит политику разрядки в отношениях между Востоком и Западом.

Советский Союз возглавляет сегодня политический деятель, осознающий, что сейчас войну выиграть невозможно, и поэтому понимающий необходимость устранения ставшего ненужным военного превосходства, заявил в интервью радиостанции **«Дойчландфунк»** член президиума социал-демократической партии Германии, ведущий эксперт фракции СДПГ в бундестаге по вопросам разоружения Эгон Бар. Впервые после окончания войны в настоящее время возникла возможность устранить военную угрозу. Это может означать начало новой исторической эры, характеризующейся мирным соревнованием и экономическим сотрудничеством Востока и Запада.

(ТАСС).

ПУЛЬС ПЕРЕСТРОЙКИ

Аренда: вахтовый метод

ХОРЕЗМСКИЕ ЗЕМЛЕДЕЛЬЦЫ УКРЕПЛЯЮТ ПРЯМЫЕ ЭКОНОМИЧЕСКИЕ СВЯЗИ С ПАРТНЕРАМИ.

На Шаватском колхозном рынке недавно появились большегрузные автомашины с отборным картофелем. Частники заволновались: картофель продавали вдвое дешевле. А прибыл товар из Костромы. Его закупили кооперативы «Хорезм» и «Узбекистан» и отправили землякам.

О деятельности этих кооперативов наш корреспондент попросил рассказать председателя Шаватского райисполкома И. А. Абдукадырова. Вот что он рассказал:

— В нашем районе много избыточной рабочей силы. Планами социально-экономического развития предусмотрено строительство крупных промышленных предприятий, но мы решили не ждать их ввода, а искать другие пути. Один из них — аренда пашни и животноводческих ферм в регионах страны, испытывающих дефицит рабочих рук. Первые кооперативы созданы несколько месяцев назад в Галичском районе Костромской области. «Хорезм» основан на базе колхоза «Трудовик». Бывшие колхозники стали членами кооператива, и работают вместе с узбекскими земледельцами. Руководит им Х. Ходжаев.

По сравнению с прошлым годом, кооператив на 50 тонн увеличил производство молока, построил клуб, проложил несколько километров автомобильных дорог. В его распоряжении 1.200 гектаров пашни, 300 дойных коров, выращивает он зерно и картофель. Вся сверхплановая продукция остается в его распоряжении.

В отличие от «Хорезма» кооператив «Узбекистан» в основном специализируется на производстве картофеля. Мы надеемся, что оба коллектива снимут в нашем районе остроту проблемы «второго хлеба».

— Каким образом вы помогаете кооперативам?

— Прежде всего тщательно подбираем людей для работы на выезде. Поскольку ведущим занятием является картофелеводство, среди кооператоров немало посланцев нашего совхоза имени «60 лет СССР», специализированного на производстве клубней. Так что, за дело взялись мастера. Зимой отправили бригады слесарей для подготовки сельскохозяйственной техники к сезону. Дважды выезжал в Галичский район заместитель председателя РАПО И. Курбанов. Он помог кооператорам оформить договоры, установить связи с областными организациями в Костроме, решить вопросы кредита. Благодаря этому, наши земляки чувствуют себя в Костроме уверенно.

— Известно, что хорезмцы и прежде выезжали на работу в другие регионы страны, но быстро возвращались назад...

— У нас говорят, что лучше сухая лепешка с чаем дома, чем жирная шурпа на чужбине. Но пока что ни один из арендаторов не вернулся. Устроены они неплохо. Председатель кооператива Х. Ходжаев уже перевез семью, определил детей в школу. Его примеру последовали и другие.

— Слышал, что район устанавливает экономические связи и с другими регионами страны.

— Кроме Костромы, мы арендуем земли в Орловской области, в Туркмении. Здесь также созданы кооперативы. «Шават» арендовал у орловского совхоза «Дружба» полторы тысячи гектаров земли. Специализация — зерно и картофель. Особый интерес, по-моему, представляют наши взаимоотношения с Туркменией. Они выражаются не только в аренде земель, но и в подрядах на капитальное строительство. Наши колхозы формируют строительные бригады, которые используют жженый кирпич собственного производства, и возводят в туркменских хозяйствах животноводческие фермы, другие объекты.

К. ЦИКАНОВ.
Соб. корр. «Правды Востока».

Не только Шаватский, но и остальные районы Хорезма вышли на прямые связи с другими областями страны. Экономический эффект этой инициативы комментирует заместитель председателя Хорезмского агропромышленного комитета М. КУВАКОВ:

— Уже 55 колхозов области из 85 имеют договоры об экономическом сотрудничестве с различными предприятиями и хозяйствами Читинской, Костромской, Калужской, Орловской, Кемеровской и других областей. Взято в аренду около 20 тысяч гектаров пашни. То есть, мы расширили таким образом свой посевной клин почти на десять процентов. Производится и обмен продукцией. В течение года мы отправим своим партнерам более 400 тонн бахчевых, овощей и фруктов, около 10 тысяч банок консервов, поставим значительное количество жженого кирпича, произведенных колхозными заводами. А сами получим три тысячи тонн удобрений и тысячу тонн цемента, 15 тысяч кубометров леса. Эти поставки производятся из сверхплановой продукции. Мы и наши партнеры стремимся так организовать работу, чтобы значительно перевыполнять производственные планы. Это и есть реальный вклад в ускорение социально экономического развития наших регионов.

ДРУГИЕ ЛЮДИ

Перестройка в лицах

Кто-то взялся за папку, кто-то еще сидел, устало положив на стол руки, а кто-то, подперев стену, уже разминал в пальцах сигарету. Но ни один из собравшихся в тесном парткомовском кабинете не спешил открыть дверь, будто не решаясь ни расстаться, ни унести с собой не полегчавшую после спора ношу сомнений.

— А может, и правда, что ничего у нас с хозрасчетом не получится? Самофинансирование, самоуправление — для этого другие люди нужны... — прорвался, наконец, скептический голос.

— А где их взять — других, не подскажете? — как всегда резковато отозвалась секретарь парткома Галина Исаева.

И, не давая затянуться новой паузе, ей и остальным неожиданно ответил директор Азиз Абдуллаев:

— Сами сделаем!

Все улыбались, приняв фразу за отчаянную шутку... Теперь понимаю — это была вовсе не шутка.

...В кабинет директора совет трудового коллектива завода железобетонных изделий явился почти в полном составе.

— Где цемент? У нас конвейер на грани остановки, а в отделе снабжения говорят, что ничем помочь не могут. Почему? — горячо начал формовщик завода ЖБИ Вячеслав Лигай.

— Вот вы и разберитесь, — посоветовал директор,— причем не только в отделе, но и у поставщиков.

— А что, если надо, и в Навои поедем, — еще один член совета, вчерашний «афганец», слесарь Асхат Касымов был настроен весьма решительно.

Но никто из них еще не знал, как действовать.

Пользоваться правами — распределять доходы, выставлять коэффициент трудового участия, наказывать за недостаточное усердие и расторопность любого, вплоть до начальника цеха, советы трудовых коллективов научились. Сложнее было понять то, что власть — прежде всего ответственность.

Абдуллаев считал: там, где «пироги да пышки», должны быть неизбежны «синяки и шишки». Иначе, если права в одних руках, а ответственность и обязанности лежат на других, — то какая же это самостоятельность?

И еще. Пока с теоретической равнины смотрели на сияющие вершины хозрасчета, казалось, — рукой подать, казалось, — там все: и выход, и спасение. Но реальный подъем оказался и круче, и сложнее. Не отступить сегодня, несмотря на трудности, не потерять перспективы — вот что важно. Ведь сегодняшний коллективный подряд только первый шаг. Впереди—аренда, к которой уже рвутся и коллектив силикальцитного, и керамзитовый, и завод крупнопанельных деталей.

Представителей совета трудового коллектива из Джизака на Навоийском цементном встретили без энтузиазма. Больше того, к начальству их попросту не пустили. Впрочем, они не очень и рвались, предпочли прямые, рабочие связи.

— Да нам все равно, кому грузить, — вяло отбивался бригадир цементников.

— Как так? — опешила крановщица Клара Ахметзянова, уже успевшая привыкнуть к тому, что цель коллектива — стопроцентное выполнение объема и графика поставок. От потребителя все: и прибыль, и зарплата — и безразличным быть никак нельзя.

— Когда Малик Халиулин, бульдозерист, председатель СТК гипсового пришел с расчетами доказывать, что его коллектив сумеет справиться с производственной программой за пятидневку, без «черных» суббот, совет комбината, прежде чем принять решение, потребовал уточнить, не отразится ли это на потребителях, не даст ли это сбоя в графике отгрузки, смогут ли арматурщики обеспечить смежникам ускоренную поставку каркасов, гарантированно ли качество при новом графике и режиме сушки? Словом идея и своя выгода хороши, но первое условие, чтобы не пострадали интересы потребителя.

И все это время Абдуллаев как директор не вмешивался, не давил властью, только слегка подталкивал при необходимости, чтобы мнения специалистов были услышаны.

Такой сложился за эти годы стиль руководства. Похоже на дирижера в оркестре. Кажется, не нужен он музыкантам со своей палочкой: у каждого ноты, каждый сам знает, что играть. Но только музыкант слышит одного себя, а дирижер каждого и весь оркестр. Убери его—и разладится музыка.

Сам Абдуллаев признает:

— Раньше думал, чтобы командовать, надо знать больше любого подчиненного, а теперь понимаю, что одна из главных доблестей руководителя — не мешать. Хозрасчет расшевелил в людях и творческую, и коммерческую жилку, разбудил инициативу, организаторские способности. Появился механизм отбора, который не дает успокаиваться, стоять на месте.

Новый стиль оказался по силам далеко не всем. Бывший директор силикальцитного Эшпулат Хашимов сам честно попросил себе должность поменьше. А у его преемника Геннадия Брюханова дельные идеи торопят одна другую.

Уловить, правильно оценить, вовремя поддержать каждое стоящее начинание — вот в чем видит свою роль директор комбината.

В самом начале, когда по инерции непростую должность председателя «большого» совета возложили на него, Абдуллаев не стал спорить: надо было дать время вызреть и людям, и мнениям. Теперь считает: пора отделить административную власть от демократической. Недостатка в авторитетных кандидатах на пост председателя СТК не будет. Выпустить из рук часть (и немалую) власти, Абдуллаев не боится:

— Будет и нужна равнодействующая сила, — подчеркивает он.

А ведь когда Абдуллаев «принимал бразды», мало кто видел в нем человека перестройки. И то, что вступал он в должность на старте 1986-го, казалось простым календарным совпадением.

Он не был человеком со стороны. Свой, комбинатовский рабочий, заочник. Вырос, стал мастером, начальником цеха, теперь — директор. Своему в коллективе доверяют, но именно поэтому не ждали от него особых новаций.

А ситуация на Джизакском комбинате строительных материалов № 1 сложилась между тем совсем не простая: оборудование поизносилось, уже не давало прежней отдачи; строительный бум на целине стал спадать, пошел на убыль спрос на продукцию комбината; заказчики стали требовательней — их уже не устраивали ни номенклатура, ни качество. А тут еще перебои в снабжении. Словом, куда ни кинь — сплошные объективные причины, с которыми, казалось, и поделать ничего нельзя.

В горкоме Абдуллаева в должности хоть и утвердили, но присматривались, и присматривались крепко. Уж больно молод был новый директор— чуть за тридцать, — и опыта в больших должностях, можно сказать, никакого.

Ему же самому это последнее обстоятельство, похоже, как раз помогло: нечего было терять, не от чего было отказываться. А то, что объективная ситуация, в результате которой покатились вниз и производительность, и дисциплина, и заработки, вызывала серьезное недовольство в коллективе, торопило действовать.

Собственный, не столь большой, но основательный рабочий опыт и отсутствие номенклатурных амбиций подсказали: «революцию сверху» надо начинать «снизу». Целый год весь комбинат учился. Целый год спорили, искали ответы, делали расчеты и сдавали экзамены будущие лидеры, организаторы, генераторы идей.

А недавно я присутствовала на экзамене, который держал директор. На открытом партийном собрании обсуждался отчет коммуниста Абдуллаева. По сути, это был отчет о ходе перестройки. Можно было бы привести цифры прибылей, которые начинали считать по тысяче, а сейчас перешли на миллионы. Можно припомнить диаграммы роста производительности...

Но меня больше поразило другое: на равных с отчитывавшимся директором судили и оценивали положение дел рабочие.

— Давайте будем последовательны в хозрасчете, — призывал газоэлектросварщик Александр Хоменко. — Нужен ли нам на заводе КПД при директоре еще и начальник цеха, или это просто лишний «погонщик»?

— Пора советам трудовых коллективов брать под контроль все, что связано с профилактикой заболеваемости, вводить «премию за здоровье» — это в интересах коллектива, — настаивала оператор гипсового Майя Муминова.

Слушая эти уверенные, дельные и неравнодушные речи, я и припомнила тот самый эпизод, с которого начала рассказ. И подумала почти теми же словами: вот они, другие люди!

Л. ОРЛОВА.
Соб. корр. «Правды Востока».
Джизак.

НА СНИМКЕ: Азиз Абдуллаев — директор Джизакского комбината стройматериалов № 1.
Фото З. ИМАМНАЗАРОВА.

Острый сигнал

Не дождутся угощения...

На XIII пленуме ЦК КП Узбекистана резкой критике подвергалось затянувшееся строительство Каттакурганского завода, предназначенного для выпуска 30 миллионов условных банок плодоовощных пюре и соков в год.

Мне сказали: это и есть тот самый объект. Огляделся и подумал: поделом критиковали. Проходной двор— гуляй, кому хочется, бери, что под руку попадется. Пусковой комплекс ничто не напоминало. О каком пуске может идти речь, когда не решен вопрос о постоянном электроснабжении — нет еще оборудования и будет ли в этом году — неизвестно. Та же картина и с водоснабжением — нет даже проектно-сметной документации на водозаборные сооружения. Нет проекта и на перенос существующих коммуникаций по трассе внешней канализации. Две канализационно - насосные станции надо погрузить на глубину 7—8 метров, но не позволяют это сделать близкозалегающие (до полутора-двух метров) грунтовые воды. Откачку их должны вести из четырех скважин, задействованы пока две.

В тот же день обсуждался ход строительства, вел его управляющий стройтрестом № 5 А. Тысячник. О чем говорили и что беспокоило собравшихся руководителей подразделений, представителей заказчика, коим является Госагропром республики? Оно ведется шесть лет, ... и еще ни разу за это время план строймонтажных работ не выполнялся. В лучшем случае (1986 год) освоение средств довели до 52 процентов — миллион рублей с небольшим.

Однако решение неожиданно: ввести предприятие в строй уже в этом году, освоив 2 миллиона 400 тысяч рублей. Реально ли? Отвечают: стянем силы с других объектов, навалимся, выполним. Что ж, испытанный метод штурмовщины. Только чем кончаются авралы, нам знакомо: вскоре после того, как объект торжественно открывается, его переводят на капремонт.

Вот что показывают расчеты. Для укладки 12 тысяч квадратных метров кафеля, а именно столько его предстоит уложить, понадобится 2.400 человеко-дней. Другими словами, 24 человека должны работать сто дней. Это и в самом деле приведет к авральной ситуации. Однако начальник ПМК-9 стройтреста № 5 Владимир Арзуманян спокойно заявляет:

— С кафелем проблемы нет. Если надо, его будут класть и штукатур, и каменщик. Имеем на этот счет опыт.

Вот так, словно по иронической фразе: «что нам стоит дом построить...»

Стройке нужны сейчас металлоконструкции различного профиля, кровельное железо, когда работа на объекте закипит, вместо 60—70 человек смогут трудиться 400—500. Пора бы определить и штатных работников завода, имеются в виду специалисты, которые бы наблюдали за монтажом оборудования.

В ходе обсуждения приняты хорошие решения. Говорят, однако, такие принимались и раньше. Не случится ли и на сей раз противоречие между словом и делом? Ведь продукция пускового — это вкусное угощение для детей уже в нынешнем году...

В. КАРИМОВ.
Соб. корр. «Правды Востока».
Самаркандская область.

Обсуждаем проект Программы

ОТРЕШЕНИЕ ОТ РЕШЕНИЯ

Проект «Программы ускорения социально-экономического развития УзССР в 1991—1995 гг.» мне не понравился. В нем декларативность преобладает над конкретностью, второстепенные показатели — над важнейшими. Особенно это заметно при сравнении проекта с сообщением Госкомстата УзССР о социально-экономическом развитии УзССР в 1988 году.

Так, в сообщении Госкомстата на 1,5 газетной странице конкретной информации содержится больше, чем на 3 страницах проекта. Если в сообщении приводится прирост маргарина за год на 0,5 процента, то в проекте предусмотрен прирост за пятилетку на 100 процентов и не указано за счет чего — такого же сокращения других продуктов или покупки за рубежом? К тому же, если в сообщении приводятся конкретные данные по важнейшим видам продуктов питания и промышленной продукции, то в проекте они представлены недостаточно. Например, в проекте планируется увеличить выпуск галош восточных фасонов до 20 миллионов пар в год и ни одной цифры об увеличении выпуска дешевой одежды и обуви для детей и пенсионеров.

То же самое относится и к ведущей отрасли республики — к хлопководству. В проекте планируется увеличить выход волокна и снизить трудовые затраты на гектар посевов хлопчатника не менее чем в 2—2,5 раза, но при этом совершенно не уделяется внимание тому, что необходимо сделать для достижения этих целей. А ведь всем ясно, что для этого надо в течение пятилетки создать и внедрить в производство новые сорта хлопчатника и машину для сбора сырца. Пока на ручной сбор и подбор приходится более половины всех трудовых затрат.

Кстати, в сообщении Госкомстата УзССР сведения о выпуске хлопкоуборочных машин выделены отдельно из всей совокупности сельскохозяйственных машин, а в проекте программы о них вообще ничего не сказано.

Узбекистан более других республик опутан цепью проблем: он должен не только как и прежде добывать и поставлять стране не менее пяти миллионов тонн хлопка-сырца, которые «выпили» Арал, отравили воду, обезплодили землю, но теперь, не убавляя хлопковый вал, должен спасти Арал забором трети воды у хлопковых плантаций, решить продовольственную проблему, «отрезав» четверть земли у хлопка. Этого можно достичь только с помощью науки, которая прежде всего должна определить, где же и в чем произошло у нас отставание. Но представители науки каждую из этих проблем рассматривают вне связи с другими. Так, чтобы восстановить плодородие земли и поднять урожайность хлопка, одни предлагают глубокую вспашку земли из-за переуплотнения ее колесами тяжелых машин, другие — своевременную вспашку осенью, третьи — органические удобрения, четвертые — севообороты.

Но чтобы земля не переуплотнялась, надо в 1,5—2 раза облегчить давление на нее колес тяжелых хлопкоуборочных машин; чтобы успеть вспахать поле осенью, надо своевременно убрать урожай хлопка, т. е. повысить скорость сбора его машинами.

Во многом именно из-за отставания в создании надежной, скоростной, легкой и дешевой хлопкоуборочной машины тормозится перестройка хлопководства Узбекистана.

Ориентация на титулы и должности в науке привели к их монополии, увлечению многообещающими проблемами, требующими для своего решения значительных затрат времени и средств и тем самым ослабляющими ответственность за их решение. А недостаточная ответственность в свою очередь породила произвол в планировании и оплате научного труда.

Казалось бы, академические лаборатории должны показать пример отраслевым и вузовским лабораториям в сосредоточении сил и средств на решении приоритетных проблем, например, связанных с созданием хлопкоуборочной машины, которой заждались наши хлопкоробы. Так, в Институте механики и сейсмостойкости сооружений АН УзССР три академика А. Глущенко, О. Лебедев и Х. Усманходжаев возглавляют шесть лабораторий, предназначенных решить задачи сельхозмашиностроения.

Работа в этих лабораториях ведется разрозненно, без состязательности и равных возможностей. При этом по хлопкоуборочной машине затрачивается меньшая доля фонда зарплаты, чем по другим. Образование в 1986 году МНТЦ по хлопкоуборочной машине до сих пор сколько-нибудь существенно не отразилось на их деятельности, так как его руководство полностью замкнулось на собственных разработках.

Руководство Академии наук продолжает по-прежнему только заявлять, что для создания хлопкоуборочной машины мирового уровня «важно усилить фундаментальные и прикладные исследования по машиноведению, соединив усилия математиков, механиков, физиков, биологов, специалистов по вычислительной технике»... «Надо сконцентрировать внимание на... интенсификации исследований, направленных на создание высокоэффективных образцов хлопкоуборочной техники» («Правда Востока» за 5 января 1989 г.) На деле же из более чем ста ученых, защитивших диссертации по хлопкоуборочной машине, продолжают работать над ней не более десятка да еще около двух десятков соискателей диссертабельной темы. Остальные разбежались. Незначительна доля руководителей, в руках которых находится судьба хлопкоуборочной машины.

Что делать? Во-первых, надо определить круг задач, решение которых наиболее эффективно повысит надежность серийной хлопкоуборочной машины.

Во-вторых, решение каждой из этих задач, как приоритетных, надо включить в единый для всех сотрудников академических, отраслевых и вузовских лабораторий, конструкторов и изготовителей хлопкоуборочных машин государственный план (госзаказ) с соответствующим, на состязательной основе, финансированием и материально - техническим обеспечением предлагаемых на уровне изобретений вариантов аппарата хлопкоуборочной машины на уровне опытно - промышленного образца.

И только после этого можно ставить вопрос о существенном повышении полноты и скорости сбора хлопка-сырца, так как любое предложение в этом направлении целесообразно только при достаточном обеспечении его надежности.

Что касается разработок других хлопкоуборочных аппаратов на уровне изобретения, то, разумеется, они должны быть всесторонне обсуждены и поддержаны морально и материально.

Тем более, что для этого есть необходимый научно-технический потенциал республики, выпускающей неизмеримо более сложные машины: самолеты и ткацкие станки, роботы и автоматические линии, станки с ЧПУ, другую современную технику. Первая отечественная хлопкоуборочная машина была создана в результате состязания и отбора из трех десятков принципиально разных машин, спроектированных, изготовленных и испытанных всего за три трудных послевоенных года практически на голом месте, без академиков и даже кандидатов наук.

О. ДЖАББАР.
Старший научный сотрудник Института механики и сейсмостойкости сооружений АН УзССР.

НУЖНЫ УТОЧНЕНИЯ

Я проработал в пищевой промышленности 17 лет. Мне знакомы потенциальные возможности отрасли, ее слабые и сильные стороны. Долго эта промышленность была обречена на голодный финансовый паёк. Основные средства направлялись на развитие тяжелой индустрии. Сегодня этот перекос выправляется, но, на мой взгляд, слишком медленно.

Неоправданно занижены темпы развития отрасли и во всенародно обсуждаемой Программе ускорения социально-экономического развития Узбекской ССР и повышения благосостояния населения республики. Без учета потребности запланированы реконструкция и ввод новых мощностей по областям республики.

Вне поля зрения работавших над программой, к примеру, осталось строительство в Бухаре завода безалкогольных напитков. А между тем потребление прохладительных напитков на душу населения в области остается одним из самых низких в республике. На базе одного из маслоэкстракционных заводов в Кашкадарьинской области можно было бы открыть мыловаренный цех, цех по производству майонеза. Средств для этого понадобится немного, в то же время удастся в какой-то степени покрыть дефицит этой продукции. Однако в программе на этот счет — ни слова.

На 1991—1993 годы на Учкурганском МЭЗе запланирован ввод мыловаренного цеха. Но опять же, планы эти не нашли отражения в программе.

Объединением «Узпищепром» ведутся работы по сооружению в Денау цеха по производству дистиллированных якирных кислот, вводу в строй кондитерского производства, сооружению завода безалкогольных напитков. И эти важные объекты не попали в программу, так же, как и запланированное строительство заводов безалкогольных напитков в Ташкенте, Гулистане, Галляарале, других городах республики.

Объемы производства прохладительных напитков растут, особенно в столичной области. А вот производство технологически удобной и прочной тары для них заметно отстает. Оборудование большинства предприятий морально и физически изношено, требует замены. Но программой это не предусмотрено. Налицо фактический и потенциальный дисбаланс: зачем наращивать мощности заводов безалкогольных напитков, строить новые, если продукцию не в чем доставлять потребителю?

На мой взгляд, положения программы, касающиеся развития пищевой промышленности, нуждаются в доработке.

В. ДЕМЕНОК.
Главный специалист объединения «Узпищепром».

ПОМОЧЬ В ПОИСКЕ

Как уже сообщалось, на перегоне Челябинск — Уфа в ночь с 3 на 4 июня 1989 года произошла тяжелая железнодорожная катастрофа. К сожалению, сегодня еще не полностью установлены все пассажиры, следовавшие в поездах №№ 211 и 212 (Новосибирск—Адлер и Адлер—Новосибирск). МВД СССР по поручению правительственной комиссии обращается с просьбой к тем гражданам, кто после катастрофы самостоятельно уехал с места аварии, сообщить через местные органы милиции или лично в штаб МВД Башкирской АССР (г. Уфа, улица Ленина, 7. Тел. 23-19-72 и 29-43-69) свои данные, а также сведения о пассажирах, с которыми следовали в этих поездах.

(ТАСС).

С БЛАГОРОДНОЙ МИССИЕЙ

МОСКВА. (ТАСС). В адрес Президиума Верховного Совета СССР поступила благодарственная телеграмма народного комитета за спасение советских военнопленных в Афганистане. В ней, в частности, говорится: «От имени движения за спасение военнопленных в Афганистане народные комитеты Москвы, Ленинграда, Владимира, Тольятти, Волгограда благодарят Съезд народных депутатов СССР за своевременный отклик на наше «Воззвание к Съезду» и призыв к безотлагательным действиям для освобождения советских военнослужащих, выраженный на Съезде».

Ради этой цели, провозглашенной отныне и высшим органом Советской власти, делегация народного комитета «Надежда» вылетает 17 июня в Пакистан для ведения прямых переговоров с лидерами афганской оппозиции. В состав делегации входят матери военнопленных из ряда городов. В целях скорейшего выполнения поставленной задачи комитет обращается к родственникам с просьбой доставить фотографии военнопленных по адресу: Москва, Средне-Тишинский переулок, 5/7, ДК Серафимовича, народный комитет «Надежда», т. 253-52-50.

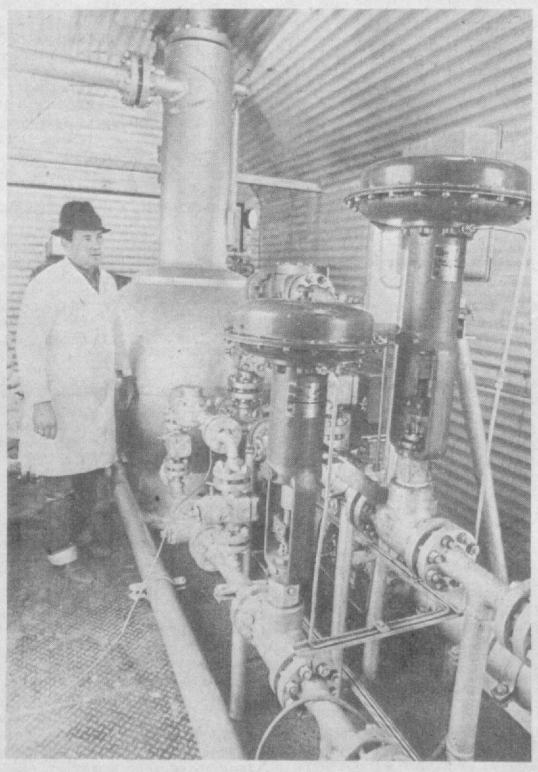

КАШКАДАРЬИНСКАЯ ОБЛАСТЬ. Использование современного оборудования, передовой технологии позволило бурильщикам бригады Р. Юсупова Касанской нефтегазоразведочной экспедиции Узбекского производственного геологического объединения по разведке нефти и газа (город Карши) выполнить производственное задание 4-х месяцев на 110 процентов.

Этот коллектив ведет работы на новом месторождении Кукдумалак.

В бригаде подобрался спаянный многонациональный коллектив — один из лучших в объединении.

Оно добилось высоких показателей: за минувший год доля продуктивных скважин здесь составила 48,6 процента против 39 процентов в среднем по стране. План прироста газа выполнен на 101 процент, нефти — на 115,7 процента. По итогам Всесоюзного социалистического соревнования за успешное выполнение плана экономического и социального развития СССР на 1988 год коллектив объединения Узбекского ордена «Знак Почета» производственного геологического объединения по разведке нефти и газа (город Карши) признан победителем и награжден переходящим Красным знаменем ЦК КПСС, Совета Министров СССР, ВЦСПС и ЦК ВЛКСМ.

НА СНИМКАХ: бригада коммуниста Рустама Юсупова — интернациональный коллектив. (Слева направо): бурильщики таджик Абдинаим Аслонов, поляк Антон Ненартович, узбек Ихтмер Киличев, мастер русский Станислав Чепланов; бригадир узбек Рустам Юсупов; новая установка по определению состава нефти, газа, конденсата и воды. За режимом ее работы наблюдает Виктор Иванович Лиманов.

Фото Ш. ШАРАПОВА.
(УзТАГ).

ГОСТЬ РЕСПУБЛИКИ

В Узбекистане находится Чрезвычайный и Полномочный Посол Республики Индии в СССР Трилоки Натх Кауль.

13 июня гость был принят Председателем Президиума Верховного Совета Узбекской ССР М. И. Ибрагимовым. В ходе беседы были затронуты различные стороны взаимоотношений между Узбекской ССР и Республикой Индией.

В дружеской беседе приняли участие министр иностранных дел Узбекской ССР С. А. Азимов, секретарь Президиума Верховного Совета Узбекской ССР Л. Ш. Беккульбекова, Генеральный консул Республики Индии в Ташкенте Й. Кумар.

(УзТАГ).

СТРОКА В КНИГУ ПАМЯТИ

В конце мая было опубликовано сообщение о том, что ЦК КПСС принял решение подготовить Всесоюзную книгу памяти. В нее будут вписаны имена советских людей, павших в годы Великой Отечественной войны, а также числящихся пропавшими без вести. Главный девиз книги — «Никто не забыт, ничто не забыто». И вот первая ласточка, история, поведанная дочерью без вести пропавшего Ириной Кирилловной Ильясовой.

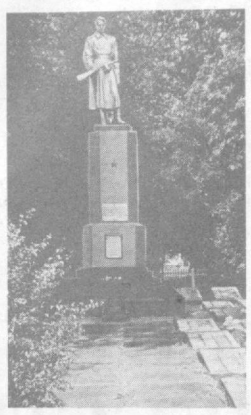

Алимов Н. Д. — 1925 г.
Амерханов С. — 1920
Арсланов Ф. М. —
Ахметзянов А. А. — 1910
Байрамов С. —
Батыров Ш. —
Бахрамов В. В. — 1925
Бухтияров П. И. — 1920
Бизанов И. И. — 1928
Искаков М. —
Истамкулов Ю. — 1909
Исмаилов Г. —
Калабеков Я. —
Кадыров А. — 1924
Ильясов Г. — 1916
Исупов М. Я. —
Джумабаев Я. — 1923
Курумбетов Д. —
Кулдашев Н. — 1912
Казимов Н. А. —
Кинграшев Д. —
Мануров А. И. —
Назаров К. — 1925
Масматджанов А. —
Тогусбаев И. —
Утабаев Р. — 1920
Умитов А. И. — 1915
Уваров И. М. —
Тамбулатов Амбулат — 1911
Тактабаев Газы А. — 1904
Хамизулим Уборак — 1910
Хазаретов Иманкул — 1905
Хакимов Мархандар — 1917
Шагбазов Вагбалов Алибас Оглы — 1905
Юнусов Алим — 1918.

ВОЙНА унесла миллионы советских людей. Но самый обильный урожай на кровавых полях сражений смерть выкосила из поколения, рожденного в двадцать втором году.

Мало кто из них успел обзавестись семьей и испытать счастье отцовства. И отец И. А. Ильясовой, Кирилл Хрипченко — счастливое исключение в этом скорбном списке, если вообще при описании подобной ситуации можно прибегнуть к слову «счастье». Тем не менее он испытал его, зная, что если он даже погибнет, после него останется жизнь, ее продолжит дочь.

Его призвали из Коканда, где он, мастер на все руки, учил ремеслу в школе ФЗО, а его такая же юная жена была учительницей в начальных классах. Они ожидали ребенка.

Он очень хотел, чтобы родилась девочка и чтобы ее назвали Ириной.

— Но почему же именно девочка? — спрашивала жена. — И почему непременно Ирина?

— Потому что девочка ближе к матери и еще потому, что Ирина по-гречески означает «мирная», — отвечал он.

Ирина родилась 9 апреля 1942 года. И в считанные месяцы, которые остались у него до последнего рокового боя, жизнь подарила ему еще одно счастливое мгновение. Учебное подразделение находилось неподалеку от Чирчика, и вместе с Ириной, которой едва исполнилось полгодика, жена поспела туда перед самой отправкой на фронт. В ее памяти навсегда запечатлелись эти мгновения.

...Вот бережно и нежно прижимает он к сердцу свою малышку и жену (как напишет потом в одном из писем с фронта), подарившую ему это «солнышко с голубыми глазенками»... А вот уже мимо них в полном боевом снаряжении проходят рота за ротой и чей-то вовсе не командирский голос подает команду: «Смирно. Равнение направо!» Потом она поймет, что эта команда дана в ее честь, в честь их с Кириллом дочери. Это был прощальный салют его однополчан.

Я пишу эти строки, а мой взгляд то и дело останавливается на прозрачной коробочке, сквозь которую просвечивает стопка писем. Их около сорока. Это письма отца. «Война свела нас в одном строю. Все мы разные, но в главном, в верности Родине — как один человек. Потому мы победим». ...«Какая радость знать, что где-то далеко бьется маленькое сердечко нашей дочурки». «...Любимая, спасибо за счастье, которое ты подарила мне».

Какая сила духа, какие прекрасные и возвышенные чувства испытывал этот человек, находясь на волосок от смерти. Письма шли почти до того черного дня, когда в сорок третьем в Коканд пришло извещение, что Кирилл Григорьевич Хрипченко пропал без вести.

Слушаю неспешное, выстраданное давно повествование Ирины Кирилловны, сын которой сегодня старше, чем тогда был его дед, и перед глазами встает до боли знакомое и близкое многим... Куда только не писали запросы тысячи и тысячи людей, у которых теплилась, не гасла надежда: вдруг вернется? Пусть израненный, искалеченный, но живой. И надежду эту подавало извещение: не убит, пропал без вести.

Шли годы, мать хранила дорогие ей письма и извещение, которое вручила повзрослевшей дочери, как единственную и самую дорогую память об отце. Так и лежали они теперь уже в семье Ирины Кирилловны сорок два года, читанные-перечитанные.

— Из газет узнала, что в Ташкенте при Дворце пионеров имени Крупской есть клуб «Звезды не гаснут», который ведет поиск погибших и пропавших без вести. Обратилась туда и получила ответ.

Ирина Кирилловна протягивает мне листок:

«Клуб боевой славы «Звезды не гаснут» сообщает, что ваш отец Хрипченко Кирилл Григорьевич погиб в бою с фашистскими захватчиками и похоронен в селе Червонокостантиновка Петровского района Кировоградской области. Его имя как верного защитника Социалистической Родины обозначено на чугунной плите. При посещении места захоронения рекомендуем обращаться в Петровский райвоенкомат или райком КПСС. Руководитель поиска В. Мясникова».

Кто эта женщина, перед которой преклоняется не только Ирина Кирилловна, но и многие из тех, кому вместе со своими юными следопытами она помогла отыскать одинокий, увенчанный звездочкой холмик или братскую могилу.

Я встретился с Валентиной Николаевной Мясниковой, бывшей дочерью 1309-го истребительно-противотанкового полка. Да, да, я не оговорился, в те годы были не только сыновья полков.

Как это произошло?.. И снова передо мной встает еще одна удивительная история.

На фронте сражались отец и брат. Вскоре пришло извещение о гибели брата. И тогда Валя решила бежать на фронт. Не раз на подмосковной станции Кусково она выходила к воинским эшелонам и просила, чтобы ее взяли на фронт. Ее жалели, гладили по голове, давали сахар и сухари, но на фронт не брали. И тогда, — надо же так все продумать, — после уроков она стала ходить в парикмахерскую учиться брить и стричь. Научилась и спустя три месяца снова вышла на станцию.

Командир части сначала и слушать ее не хотел.

— Как зовут-то тебя?

— Валя.

— Эх, Валя-Валенька, чуть повыше валенка. Отправляйся-ка ты домой.

— Нет, — отвечала Валя. — А стричь-брить бойцов кто, по-вашему, будет? Я могу. Вот инструмент. — И уловив какое-то замешательство командира, добавила, — Дома у меня никого нет, брат погиб, отец на фронте.

Про мать, работающую на оборонном заводе, она не сказала.

Командир задумался, посмотрел на нее печально, как, наверное, смотрел на свою дочь, уходя на войну, и приказал зачислить санитаркой. Вслед за старшим братом война унесла и отца, а Валя жива-невредима вернулась домой.

Меня интересуют главные побудительные мотивы деятельности Валентины Николаевны, которая давно на пенсии. Ведь все эти хлопоты, поиски, запросы, требующие больших душевных затрат, осуществляются исключительно на общественных началах.

— И хоть велико расстояние между тем и нынешним временем, мое пребывание на фронте **тогда** диктует мои действия **сегодня**. — Так скупо объясняет она свою причастность к огромному и благородному делу, цель которого ясно означена в названии клуба — «Звезды не гаснут».

Но вернемся к дочери солдата, который сорок два года числился без вести пропавшим.

— Когда я приехала на могилу отца и стала читать списки на чугунных плитах, — продолжает рассказ Ирина Кирилловна, — то обратила внимание на множество узбекских фамилий. Кто знает, может быть, среди погибших окажутся те, кто до сегодняшнего дня числится без вести пропавшим?

Собственно, ради этого списка она и пришла в редакцию с просьбой опубликовать его на газетной полосе.

А. ТАНХЕЛЬСОН.

Собираемся в дорогу

Станция Ташкент-пассажирский уже работает по летнему расписанию. Начинается время «пик» — резкий рост объема пассажирских перевозок.

Наш корреспондент встретился с начальником отдела организации работ вокзалов пассажирской службы Управления Среднеазиатской железной дороги Е. А. КОВЫРНОВЫМ и начальником вокзала Ташкент-пассажирский И. Г. АБДУКАДЫРОВЫМ. Как решается вопрос обеспечения подвижным составом? Что нового в графике движения летних поездов и в пассажирском расписании?

Актуальное интервью

— Прежде всего, Московское направление. Помимо перевода прежнего 185-го в «ранг» скорого, введен новый дополнительный пассажирский поезд № 515. Еще один пассажирский поезд — 71 час в пути. Оборудованный мягкими купейными вагонами, он следует по маршруту через Мичуринск — Саратов, что дает возможность транзитным пассажирам добраться через южную Волгу в Краснодар и Ставропольский край.

Большие возможности открыло введение в этом году скорого поезда 104: «Ташкент — Адлер». Раньше пассажиры, следующие летом на курорты Кавказа и Черного моря, добирались через Москву, что было очень долго и сложно. Теперь 104-й напрямую, через Минеральные Воды, за 87 часов вывезет отпускников на эти курорты. На этом поезде задействованы только новые, комфортабельные вагоны. Хочу обратить внимание пассажиров на новый скорый поезд 58 — Ташкент — Волгоград, а также поезда Ташкент — Куйбышев, Ташкент — Уфа.

— Но для пассажира первейшая проблема — достать билет...

— Помимо 21-й предварительной кассы, на вокзале в Ташкенте имеется 9 работающих непосредственно на текущее отправление. Две из них — для военнослужащих, одна — для инвалидов. В этом месяце готовы к сдаче еще 14 касс в гостинице «Локомотив», что в непосредственной близости с перроном. Две кассы открываются в вузгородке.

Но это не решит всех наших проблем. Самое главное, что мы сделали — с 20 июня не будут приниматься заявки в бюро заказов на фирменный поезд номер 5 Ташкент — Москва.

На первый взгляд это кажется парадоксальным. Но посмотрим с точки зрения рядового пассажира. Не очень приятно, придя с утра к кассам, услышать, что «на сегодня на 5-й поезд купейных билетов нет, спальных — 3...»

Теперь пришедшие в кассовый зал могут рассчитывать ежедневно, в каждой из 3-х специальных «московских» касс, на 26 купейных и 36 спальных мест. Более ста купейных мест на текущий день на Москву!

Заканчиваются монтаж и подготовка к введению автоматизированной системы продажи железнодорожных билетов «Экспресс-2». Пуск ее планируется на I квартал 1990 года. А сейчас желающие заказать билет по телефону могут воспользоваться номером 063. Хотя дозвониться, конечно, сложно — номер загружен.

— И еще. Очень остро стоящий сейчас вопрос — безопасности движения.

— Разумеется, мы делаем выводы. Налажен строгий контроль за техническим состоянием вагонов. Мы даже не идем на увеличение составов, что в последнее время очень распространено. Пусть меньше вагонов, но больше надежности.

В вагонах введен строгий контроль электроснабжения.

Почти каждая станция сейчас оборудована автоматической системой контроля температуры нагрева тормозных букс вагонов, что в значительной мере снизит возможность возникновения угрозы пожара. Проводники в обязательном порядке проходят отработку действий в экстремальных ситуациях.

Помимо спецподготовки, проходят проводники и курсы «этики и эстетики». Надеемся, что в этом сезоне они будут на высоте и удовлетворят возросшие требования наших пассажиров.

А. ФИЛАТОВ.

БУДЕТ САД!

Кооператив «Багистан» (край садов) создан в нарпайском совхозе имени Ислама Шаира. На 25 гектарах целины семья 55-летнего Ташмурада Маманиязова заложила фруктовый сад — яблони, абрикосы, черешню, сливу. Урожай будет через три года, а пока в междурядьях растут овощи, посеяна элитная пшеница «безостая-1». Ее семена первой репродукции кооператоры продадут хозяйствам области. К участку подведены водовод и линия электропередачи, что позволит механизировать трудоемкие операции.

(УзТАГ).

Диалог с читателем

Остаются «слепыми»

9 февраля текущего года исполнилось 548 лет со дня рождения великого поэта, просветителя и гуманиста Алишера Навои. Это событие в республике отметили по-разному. Газеты, журналы, выходящие на узбекском языке, посвятили своему великому предку целые полосы. А русские газеты, журналы? Они, в основном, промолчали. Правда, газета «Правда Востока» 9 и 11 февраля поместила на 4-й странице маленькие информации, никак не соответствующие месту и значению Навои в истории народов Востока. Газета отвела больше места обычному кроссворду, чем гению восточной поэзии и гордости узбекского народа — Навои.

Можно было (даже нужно было) пожертвовать материалами 4-й страницы и всю полосу посвятить жизни, поэзии и гуманистическим высказываниям великого Навои. Я думаю, от того авторитет газеты не пострадал бы. Если республиканские, областные газеты, выходящие на русском языке, по долгу службы обязанные отражать историю народов Средней Азии, остаются «слепыми», то что можно ожидать от центральных газет и журналов.

Я завидую русским журналистам, литературоведам-пушкинистам, которые неустанно заботятся о росте славы великого Пушкина. Даже возвращение двух писем поэта широко освещалось в печати, радио и ЦТ, т. е. было превращено в сенсацию. Я думаю, что Алишер Навои не менее велик, чем Пушкин, а по некоторым параметрам (гуманистические, просветительские), возможно, стоит даже выше.

Газета «Известия» 11 февраля на первой странице вместо передовицы поместила материалы о Пушкине и озаглавила их «Поклонимся Пушкину». Вот пример искреннего отношения к гордости России.

А почему «Правда Востока» не могла так поступить? Ведь через два года юбилей великого Навои по решению ЮНЕСКО будет отмечать весь мир.

А. ИМАМОВ.
Врач.
г. Самарканд.

Принадлежат всем

Уважаемый товарищ Имамов!

Мы намеренно отложили публикацию вашего письма и ответа на него. Отложили до того времени, когда пройдут торжества, посвященные столетию Хамзы Хаким-заде Ниязи. А почему мы это сделали, скажем ниже.

Вы пишете, что слишком мало публикаций посвятили 548-й годовщине со дня рождения Алишера Навои (правда, кроме упомянутых вами информаций, была еще интересная, на наш взгляд, статья «В зеркале Искандера», напечатанная 15 февраля). Но дело в том, что (вряд ли вы этого не знаете) широко отмечать принято круглые даты, связанные с биографиями великих деятелей культуры, народных героев, других исторических личностей. 548 лет — дата не круглая. К ней были приурочены традиционные Навоийские чтения, о чем мы и сообщили.

Не знаем, товарищ Имамов, вашего возраста и потому не будем адресовать к страницам «Правды Востока» за 1968 год, когда отмечалось 525-летие Алишера Навои. Но наши читатели с соответствующим стажем не могут не вспомнить, какое место отводилось тогда газетой этим материалам. Они выходили в течение долгого времени до юбилейных торжеств. А в самый тот день весь номер был посвящен великому узбекскому поэту.

Но вот недавнее время — три года назад отмечалось 500-летие создания бессмертной «Хамсы» Навои. Раз вы интересуетесь тем, как мы освещаем подобные события, не можете не помнить, что 500-летию «Хамсы» газета посвятила серию значительных материалов.

Вы упрекаете нас в «слепоте» по отношению вообще к истории народов Средней Азии, надо понимать — к их культуре. Вот поэтому мы и подождали с ответом — чтобы подкрепить его свежими фактами. Факты эти — освещение 100-летия Хамзы Хаким-заде Ниязи. Готовя вам ответ, мы посчитали число публикаций на эту тему. Их оказалось 58. Пятьдесят восемь материалов, отразивших самые разные грани творчества и личности Хамзы, его значение для нашего времени.

За это же время мы отметили 80-летие Максуда Шейхзаде, 120-летие Суфизаде, другие знаменательные даты истории культуры узбекского народа. Какая же это «слепота»?

В вашем письме — явное противопоставление Навои Пушкину. Что значит: менее велик — более велик, «параметры»? Как можно это измерить — величие двух таких гигантов мировой культуры? Каждый из них велик, каждый дорог всему человечеству. Они оба принадлежат всем — узбекам, русским, таджикам, украинцам, азербайджанцам, литовцам, индийцам, китайцам... «Навои принадлежит не только нам — узбекам, а всем народам» — это строки из письма в редакцию ташкентца Х. Шаимкулова.

А всеобщая любовь к Пушкину ярко проявилась еще раз, когда отмечалось его 190-летие.

И если одному уделили в связи с чем-то (в данном случае в связи с возвращением на родину писем) внимание, это не значит, что другой вниманием обойден. И центральная печать, когда поводом становились круглые даты, отдавала и отдает достойную дань мастерам и узбекской (как было с Хамзой), и всех других национальных культур.

Через два года весь культурный мир будет отмечать 550-летие Алишера Навои. И кто бы тогда в нашей редакции ни работал, можно не сомневаться: дата будет отмечена достойно. В духе наших традиций.

А в заключение приведем стихотворные строки:

Да, в течение всех дней моих!—
Спутником моей души был стих:
Навои родного лад высокий.
Ваши, Пушкин, огненные строки.

Автор их — Зульфия, народный поэт Узбекистана.

ОТДЕЛ КУЛЬТУРЫ «ПРАВДЫ ВОСТОКА».

СУРХАНДАРЬИНСКАЯ ОБЛАСТЬ. Новый сорт коконов «Фергана-2» выращивают с нынешнего года хозяйства Джаркурганского района. Он дает выход шелка до 42 процентов, на 7 процентов больше, чем используемый ранее.

Сейчас в хозяйствах идет сдача коконов, которую намечено провести за 15 дней.

НА СНИМКЕ: бригадир шелководов Тутихол Кулдашева из колхоза «Коммунизм» Джаркурганского района. Руководимый ею коллектив обязался сдать 30 тонн коконов из 635 коробок грены.

Фото **И. Ходжаева (УзТАГ).**

КОГО КОНДИТЕР КОРМИТ?

ОН БЫ РАД НАКОРМИТЬ НАРОД, НО МЕШАЕТ «БЮРОКРАТИЧЕСКОЕ ЗАЗЕРКАЛЬЕ»

Чего не хватает нашему потребителю, платежеспособный спрос которого намного превышает товарное предложение! Очень многого не хватает. «Птичьего молока» в том числе. Речь — о сорте конфет, выпускаемых кондитерскими предприятиями республики.

В Янгиюльском производственно-кондитерском объединении «Лаззат», например, недавно построен дополнительный участок по производству «Птичьего молока» и других дефицитных сортов конфет. Тем не менее эта продукция продолжает для многих оставаться недосягаемой мечтой.

— Нам невыгодно держать людей на производстве «Птичьего молока», хотя спрос на него неограничен, — рассказывает начальник конфетного цеха № 2 Т. Абидова. — Хлопот с ним много, а показателей — ноль. Во-первых, воздушная, сбитая из сахарно-паточного сиропа, сгущенного молока и сливочного масла масса должна отстояться в течение 12 часов (на других видах процесс непрерывный). Много работы на потоке и особенно на упаковке, которая ведется вручную. Каждую конфету нужно аккуратно уложить в коробку, взвесить. Если 13 человек на линии по производству конфет «Каракумы», «Маска», «Чародейка» дают в сутки 2,5 тонны, то 10 работников могут выпустить за это время лишь 100 килограммов «Птичьего молока». Чувствуете, какая разница в производительности? А с нас ведь спрашивают за тоннаж.

Начиная с нынешнего года, основным показателем деятельности предприятия вместо товарной продукции стала, в порядке эксперимента, продукция в условно-натуральных объемах — по ассортименту и тоннажу. Но какими бы «бантиками» ни украшался привычный валовой показатель, о положительном сдвиге после очередной «экономической реформы» говорить, увы, не приходится.

Не даст «Лаззат» установленного объема средней выработки — «полетят» премии, автоматически урежутся экономические фонды. Но так называемая средняя выработка не учитывает трудоемкости каждого вида продукции. Отсюда напрашивается вывод: придуманные показатели отражают не реальные потребности, а некое «бюрократическое Зазеркалье», где целью работы является не выпуск нужных товаров, а цифры и отчеты. Кого устраивает подобный «рост» производительности в том же конфетном производстве, кроме чиновников, отвечающих за показатели?

Вот потому-то предприятие и не работает над выпуском дефицитной, но трудоемкой продукции. Во-первых, невыгодно, а во-вторых, старайся — не старайся, но почти весь заработок отнимут.

«Лаззат», получающий в последние годы до семи и более миллионов рублей прибыли, отстает в социальном развитии. За 26 лет существования коллектив, насчитывающий без малого полторы тысячи человек (из них 70 процентов женщин), так и не обзавелся собственным детским садом, пионерлагерем. Хронически недостает жилья, люди стоят в очереди по 20 лет. Почему?

Достаточно глянуть на раскладку нынешнего года, представленную главным бухгалтером «Лаззата» В. Лимом, чтобы понять многое. После выплаты из прибыли за производственные фонды, трудовые ресурсы и кредиты банка (объединение работает по первой модели хозрасчета) следуют отчисления в вышестоящую организацию — республиканское научно-производственное объединение «Узпищепром». Ему уходит 66 процентов заработанных коллективом денег. А тех шестисот тысяч, что оставлены предприятию для фонда соцкультмероприятий, едва хватает на строительство одного дома да на удешевление обедов в рабочей столовой.

Почему «Лаззат» должен содержать «шефов», от которых, кстати, не имеет никакой помощи, которые ему просто не нужны? Почему он вынужден «подкармливать» своих убыточных собратьев, входящих в республиканское объединение? Такие взаимоотношения не только противоестественны, но и запрещены. Существует положение о том, что платежи вышестоящей организации не должны превышать платежей в бюджет.

Не отсюда ли, не от таких ли «хозяев», как «Узпищепром», развивается иждивенчество убыточных предприятий, живущих за счет чужой прибыли и не помышляющих о собственной? Не в этом ли истоки нездоровой финансовой ситуации, сложившейся в народном хозяйстве республики?

В течение десятилетий «Лаззат», как было принято, не столько насыщал рынок, сколько «делал показатели» — поднимал выработку, наращивал вал, снижал себестоимость. В результате произошло вымывание как дешевого, так и трудоемкого ассортимента. Потерпевшими в равной степени оказываются и производитель, и потребитель.

В объединении считают, что переход на арендные отношения позволит сломать сложившееся положение вещей, воспитать работника, увязать экономику с моралью. Тогда и пойдет объединение не навстречу ведомственным бюрократическим запросам, а навстречу потребителю. Тогда основным лозунгом фирмы станет: «Фирма гарантирует!»

В. РУДАКОВА.

«ЭКОЛОГИЧЕСКИЙ ВЕСТНИК»

Первый номер «Экологического вестника» увидел свет на страницах газеты «Советская Каракалпакия». Так называется тематическая полоса, которая теперь будет выходить систематически. Первый «Вестник» информирует читателей о состоянии воды в Амударье и минерализации почвы в различных районах автономной республики, о качестве атмосферного воздуха. Публикуются также данные об инфекционных заболеваниях и детской смертности.

В числе авторов — специалисты Госкомприроды и Министерства здравоохранения автономной республики, производственного управления «Водоканал», других организаций. Они создают целостную, правдивую картину экологической обстановки в автономной республике, что поможет целенаправленнее, активнее вести борьбу за предотвращение природной катастрофы в низовьях Амударьи.

(УзТАГ).

международная ПАНОРАМА

Пресс-конференция официальных представителей ФРГ и СССР

▲ БОННЪ, 12 июня. (ТАСС). Сегодня здесь состоялась совместная пресс-конференция представителя МИД СССР Г. Герасимова и официального представителя правительства ФРГ Х. Кляйна, посвященная начавшимся здесь сегодня переговорам М. С. Горбачева с президентом ФРГ Р. фон Вайцзеккером и канцлером Г. Колем.

Обе стороны, сообщил Кляйн, подробно обсудили процесс перестройки, происходящий в Советском Союзе, и то, как он сказывается на отношениях между Востоком и Западом. При этом отмечалось, что этот процесс способствовал расширению возможностей международного сотрудничества. М. С. Горбачев подчеркнул заинтересованность СССР в развитии хороших отношений с США. В рамках отношений между Востоком и Западом, указал он, ФРГ является особенно интересным партнером для Советского Союза.

Участники переговоров отметили, что подготовка к нынешней советско-западногерманской встрече на высшем уровне была завершена так успешно, что уже завтра состоится подписание исторически важных документов.

Был обсужден широкий спектр вопросов, касающихся того, как развиваются отношения между странами Западной и Восточной Европы, в том числе и германский вопрос. При этом было подчеркнуто, что развитие в этой области не должно приводить к дестабилизации другой стороны.

Канцлер Г. Коль, по свидетельству Кляйна, высказался за дальнейшее развитие отношений ФРГ со всеми европейскими странами, а также за успешное завершение венских переговоров, выразив особую заинтересованность Западной Германии в сокращении обычных вооружений.

Г. Герасимов сказал: я полностью разделяю мнение, что переговоры начались в конструктивном и позитивном духе. Мы считаем, что советско - западногерманские отношения, важные сами по себе, важны также и для Европы, и для всего мира. Поэтому мы довольны, что эти отношения развиваются так успешно.

Отвечая на вопрос о советской реакции на недавние предложения президента США Дж. Буша, Г. Герасимов указал, что Советский Союз заинтересован в прогрессе на венских переговорах по всем обсуждаемым на них вопросам. Однако эти предложения будут сформулированы и представлены в окончательном виде только в сентябре. Мы готовы обсудить их в конструктивном духе, добавил он.

Коротко

▲ СТОКГОЛЬМ. Мы призываем все правительства мира безоговорочно принять и ратифицировать международную конвенцию по правам ребенка, которая будет рассматриваться в этом году на Генеральной Ассамблее ООН, говорится в заявлении, принятом на завершившейся здесь международной конференции по правам детей. В двухдневном форуме, организованном по инициативе шведского общества помощи детям, участвовали около 200 делегатов из 30 стран. Они обсудили положения будущей международной конвенции и подчеркнули важность формирования мирового общественного мнения в ее поддержку. Правительства всех стран должны руководствоваться прежде всего интересами детей при решении таких вопросов, как охрана окружающей среды, долговые кризисы в развивающихся странах и вооруженные конфликты, отмечается в принятом документе. В нем также указывается на необходимость большей правовой защищенности подрастающего поколения в некоторых отдельных странах.

(ТАСС).

Коллоквиум «Планета Земля»

▲ ПАРИЖ. (ТАСС). «Планета Земля» — так называется международный научный коллоквиум, открывшийся во французской столице по инициативе министерства научных исследований и технологии Франции. В нем принимают участие около 150 ученых с мировым именем примерно из 40 стран мира, в том числе группа советских специалистов во главе с президентом АН СССР академиком Г. И. Марчуком.

На встрече обсуждаются проблемы естественных процессов, происходящих на нашей планете, и глобальные последствия деятельности человека. Участники коллоквиума рассчитывают, что результаты их дискуссий будут способствовать осмыслению существующих явлений, подскажут направления дальнейшего развития цивилизации. В докладах выступающих заметно стремление выработать общепланетарный подход, который позволил бы сочетать интересы охраны окружающей среды с нуждами экономического развития.

Много внимания отведено проблемам состояния атмосферы и климата Земли. Специалистов интересует состав атмосферы и ее динамика под воздействием различных факторов. Вопросы возникают и в связи с климатическими изменениями, последствиями «парникового эффекта». Дискуссию вызвали вопросы изучения землетрясений. До сих пор не существует общепризнанных методик прогнозирования этих стихийных бедствий. Различные аспекты взаимного влияния деятельности человека и окружающей среды остаются в центре внимания участников встречи. Как обеспечить эффективную добычу полезных ископаемых, сохранив окружающую среду? Этот вопрос становится особенно актуальным в условиях, когда приходится искать новые источники получения энергии.

На международной встрече ученых в широком плане речь идет о поисках новых моделей развития человеческой цивилизации, решении глобальных экологических проблем.

По соображениям безопасности

▲ ЛОНДОН. Управление гражданской авиации Великобритании запретило полеты всех 12 пассажирских самолетов «Боинг-737», зарегистрированных в стране. В связи с соображениями безопасности все они возвращены в аэропорты приписки. Такое решение вызвано происшедшими на минувшей неделе опасными инцидентами с участием лайнеров данной серии. В частности, из-за неисправностей двигателей два самолета вынуждены были прервать полет и осуществить экстренную посадку на ближайшие аэродромы. В январе текущего года «Боинг» этого типа в схожих обстоятельствах потерпел аварию и упал рядом со скоростной автомагистралью близ местечка Кегуорт. В результате той катастрофы погибли 47 человек.

(ТАСС).

ПРЕСТУПНО ПОСЯГАТЬ НА ДРУЖБУ НАРОДОВ

Часы и дни мужества

СПЕЦИАЛЬНЫЙ КОРРЕСПОНДЕНТ УЗТАГ ПЕРЕДАЛ ИЗ ФЕРГАНСКОЙ ОБЛАСТИ:

Сегодня на рассвете с подразделением внутренних войск мы выехали в поселок Горский Кировского района. Это самый запад области. Еще три дня назад обстановка здесь не вызывала тревоги. Экстремисты внезапно совершили налет на Горский. И получили отпор!

Тактика налетчиков уже изучена. По утрам они рассредотачиваются по кишлакам, а к обеду начинают стягиваться к намеченному пункту. Перед налетом распространяются ложные слухи о турках-месхетинцах, о солдатах, которым, якобы, запрещено стрелять. Экстремисты запугивают молодежь, вовлекают ее в свои группировки, с ее помощью узнают расположение улиц, места жительства новых жертв.

Но положение сейчас уже не то, что в начале событий, когда сотрудники милиции и солдаты внутренних войск могли лишь прикрывать себя щитами от пуль, града камней и бутылок с зажигательной смесью. Теперь, вынужденные крайними обстоятельствами, они сами открывают огонь, стреляют на поражение.

Минувшие сутки прошли в общем-то спокойно. Положение во всех «горячих» точках контролируется, солдатами внутренних войск, курсантами училищ МВД и органами правопорядка ликвидировано несколько взрывоопасных очагов.

В горах близ Коканда в пансионате сейчас под охраной солдат внутренних войск находятся около двух тысяч турок-месхетинцев. Вечером в оперативный штаб поступило сообщение: к лагерю движутся 12 грузовиков и много легковых автомашин с экстремистами — численностью свыше 400 человек. Десант внутренних войск, прибывший по вызову на вертолетах, блокировал горную дорогу. Переговоры с налетчиками ни к чему не привели. На предупредительный выстрел в воздух они ответили ружейно-автоматной пальбой, завязалась перестрелка. Двое бандитов убиты, пятеро получили ранения. Остальные нападавшие скрылись под покровом темноты. Сегодня проведена успешная операция по перемещению турок-беженцев из предгорной зоны в лагерь под Ферганой.

Признаки стабилизации уже появились: в Фергане заметно оживленнее стало на улицах, уменьшено число патрулей.

Все больше местных жителей занимают активную позицию противодействия бесчинствам. Созданы отряды самообороны на предприятиях, в колхозах, совхозах, махаллях. Большинством отрядов руководят коммунисты. Всем все более становится ясно: вандализм основывается не на национальной почве — теперь пытаются жечь дома как турок-месхетинцев, так и узбеков, и других.

Все больше и больше людей начинают трезво смотреть на ситуацию.

Экстремисты ежедневно проявляют свое истинное лицо. Они не гнушаются ничем: носильными вещами убитых, посудой, радио- и телеаппаратурой. Ищут деньги и драгоценности, забирают продукты питания, угоняют скот.

Воинам подразделения внутренних войск, которым командует подполковник В. Еловский, немало довелось испытать.

— Наиболее тяжелые минуты я пережил в Коканде, — рассказывает политработник подполковник В. Енягин. — Когда на центральной улице собралась пятитысячная толпа, ситуация показалась окончательно вышедшей из-под контроля. Я подчеркиваю: именно пьяная и обкуренная молодежь забрасывала камнями первого секретаря горкома партии, бутылками с горючей смесью — наших солдат. В тот момент я пошел на переговоры с лидерами экстремистов, безоружным вышел на трибуну, призвал разбушевавшуюся толпу к благоразумию... Бандиты попытались взять меня в заложники. Не получилось. До них никак не может дойти, что внутренние войска при любой, самой критической ситуации выполнят поставленную задачу.

Мы говорили со многими офицерами и солдатами. Они собственными глазами видели зверства бандитов, на себе испытали их злодейства. Все здесь понимают, что случившееся — хорошо продуманная и организованная акция. Труженики области настаивают на оперативном расследовании.

(12 июня).

В эпицентре беды

Одной из служб, без сбоев действовавших в дни массовых беспорядков в Ферганской области, оказалась медицинская.

Бригады «скорой помощи» из больниц областного центра, Маргилана и Ташлака с начала трагических событий поспевали в самые горячие точки. Телефонная связь действовала исправно, и отовсюду, где бесчинствовали хулиганствующие молодчики, то и дело звонили, вызывали медиков. И они работали в эпицентре беды. Одну из бригад «скорой помощи» бандиты захватили и удерживали в качестве заложников. В Ташлакскую центральную райбольницу они ворвались с ножами, остро заточенными металлическими прутьями, огнестрельным оружием. Фельдшер А. Сарымсаков получил ранение дробью в ногу. Штурмовали экстремисты и ожоговое отделение медсанчасти объединения «Фергананефтеоргсинтез», пытаясь захватить находившихся там раненых турок. Препятствовавшего этому заведующего отделением Ш. Юлдашева избили.

Десятки примеров свидетельствуют о самоотверженности врачей и медсестер. Их усилиями спасены жизни многих участников конфликта.

Только в ночь с 3 на 4 июня лечебные учреждения приняли около шести десятков человек.

— Всего с начала событий в Ферганской области госпитализировано 385 человек, — сказал министр здравоохранения Узбекской ССР С. Бахрамов. — Около 200 из них и сегодня находятся в больницах, 36 человек не удалось спасти.

Почти две пятых госпитализированных имеют огнестрельные ранения, у четверти — ранения ножевые, много обожженных.

С 3 июня все лечебные учреждения, производственные объединения «Фармация» и «Медтехника», формирование медицинской службы гражданской обороны области действуют круглосуточно, без выходных. Ведется прием крови у населения.

Среди пострадавших немало и тех, кто, не щадя себя, охранял общественный порядок. В Ферганском военном госпитале находится военный комиссар Ташлакского района подполковник В. Данилов. Диагноз: множественные ушибы головы и тела, сотрясение мозга, резаная рана руки. Сюда же с резаными ранами доставлены рядовой внутренних войск И. Олива, у рядового Э. Ахмадалиева разбита голова. Старшему лейтенанту милиции Д. Кувандикову прострелили правое предплечье. Всего получили ранения и травмы более 200 военнослужащих и работников милиции.

Вечером 9 июня на окраине Коканда двое неизвестных на мотороллере попытались прорваться через контрольно-пропускной пульт. Экстремисты тяжело ранили курсанта Пермского высшего военного училища внутренних войск С. Назарова.

У С. Назарова прострелена нога, прошедшая навылет пуля раздробила бедренную кость. Парню всего 18 лет, а ему уже довелось участвовать в событиях в Армении, Азербайджане, теперь вот — в Узбекистане.

— В училище я поступал сознательно и считаю, что не ошибся в выборе, — говорит Сергей. — Демократии надо не только учиться, ее необходимо защищать. Об этом повсюду говорят ферганцы. Жители области с одобрением отнеслись к вводу внутренних войск. Люди благодарят нас за помощь.

Чтобы снизить накал страстей, обезопасить турок-месхетинцев, их вывезли в надежно охраняемый временный лагерь за пределами областного центра. В полевых условиях здесь около недели проживали более пятнадцати тысяч человек. В лагере развернули госпиталь, где оказали помощь десяткам раненых и больным. Вначале было важно вывести тысячи людей из шока, снять стрессовое состояние. После возникла опасность массового инфицирования. Медики сделали все для улучшения санитарного состояния лагеря.

Значительно чаще обычного приходилось выполнять профессиональные обязанности работникам Ферганского областного бюро судебно-медицинской экспертизы. На сегодня специалисты исследовали 90 погибших в результате беспорядков. Большинство оказались турки и узбеки. Есть трое русских, по одному — украинцу, армянину, татарину, греку. Национальность 27 установить не удалось, так как многие трупы изуродованы и сильно обгорели. Горько и тяжело было знакомиться с подобной статистикой. Но здесь же в бюро получили и обнадеживающую информацию: в последние дни объем работы у экспертов сократился до привычного.

За минувшие и двое предыдущих суток массовых беспорядков не отмечалось. Положение в области, может быть, и не так быстро, как хочется, но стабилизируется.

В. ПАНАМАРЕВ.
Соб. корр. «Правды Востока».
Ферганская область.

Открыт счет

Во всех учреждениях Узбекского республиканского банка Жилсоцбанка СССР открыт счет № 700 для сбора добровольных взносов на оказание помощи пострадавшим в Ферганской области.

Репортаж в номер

Спокойствие в наших руках

Так считают жители Букинского района, противопоставившие экстремальной обстановке высокую организованность и дисциплину.

12 июня, 19.00. На оперативной машине, которую ведет командир отдельной роты областной госавтоинспекции С. Саидалиев, подъезжаем к очередному контрольно-пропускному пункту. Проезжая часть сужена так, что транспорт может разъехаться, лишь уступив дорогу друг другу. Усиленный наряд милиции, два автоматчика, рядом наготове бронетранспортер.

— При первом подозрении приказано останавливать машины, — поясняет Саидкарим. — Особенно направляющиеся из Ферганской долины. Мера предосторожности, думаю, понятная.

Кроме таких пунктов, на каждой развилке, у каждого небольшого хутора круглосуточно действуют наблюдательные посты. В местах, где проживают турки-месхетинцы, каждая улица закреплена за трудовым коллективом, который выделяет для дежурств народных дружинников.

— Одновременно несут вахту до полутора тысяч человек, — рассказывает председатель Букинского районного совета ветеранов войны и труда А. Мусаев. — Мы понимаем, что ферганским экстремистам без местной молодежи погоду не сделать. Вот почему, не мешкая, с начала июня в пропагандистскую воспитательную работу включились уважаемые аксакалы, представляющие все нации и народности района.

21.00. Миновав усиленный контрольно-пропускной пункт совхоза «Гулистан», где большую часть трудового коллектива составляют турки-месхетинцы, приближаемся к конторе. Во дворе многолюдно.

— Несколько дней никто из-за паники не работал, — говорит заместитель директора совхоза И. Аббасов. — Сейчас обстановка нормализуется. Определим задания на завтра. Тут же проинструктируем народных дружинников. Ежедневно с вечера до утра заступают на дежурство 30 человек. В соседних районах, видимо, не сумели проявить вовремя такую организованность, потому там немало турок-месхетинцев покинули насиженные места.

23.00. В здании районного комитета партии горит свет. Говоря языком военных, работники райкома находятся на казарменном положении.

— Пока еще не было ни одного тревожного факта, — сказал первый секретарь Букинского райкома партии Х. А. Пирнапасов. — Обстановка контролируется надежно. Иногда появляются невероятные слухи. Что мы делаем в таких случаях? Выезжаем на место, беседуем с людьми.

— Мы испытываем большую благодарность ко всем,— добавил член временного областного комитета турок-месхетинцев, агроном колхоза «Ленин юлы» Б. Абазаров. — В том, что в Букинском районе мои земляки живут спокойно, заслуга общая. Только за последние дни с нами встречались Председатель Президиума Верховного Совета Узбекской ССР М. И. Ибрагимов, первый секретарь Ташкентского обкома партии М. М. Миркасымов, руководители района. Беседа с ними вселяет уверенность и спокойствие.

В. МАГАЙ.
Соб. корр. «Правды Востока».
Ташкент—Бука.

Наводят порядок своими силами

НАМАНГАН, 13 июня. **(Спец. корр. УзТАГ).** В дневные часы в городе сохраняется относительное спокойствие. Мешают ему различного рода, возможно, намеренно нагнетаемые слухи о предполагаемых выступлениях хулиганствующих элементов. Своевременно переданная по областному радио объективная информация помогла в немалой степени разрядить напряжение. В городе при махаллинских комитетах по месту проживания турок-месхетинцев, а также лиц коренной национальности создаются штабы, дружины для противодействия возможным действиям экстремистов...

Как сообщил представитель штаба при областном комитете партии Р. П. Исамиддинов, обстановка в области, и в частности в городе Намангане, продолжает оставаться напряженной. Обостряется она в вечерние часы — именно в это время экстремисты организуют свои сборища. Согласно оперативной сводке УВД облисполкома, начало очередных беспорядков было отмечено 12 июня в 21 час. В одной из зон города, в районе Курашхоны, собралась группа хулиганствующих молодчиков — около 400 человек. Они стали забрасывать палками, камнями проезжающие мимо автомашины. Сотрудники милиции хулиганские действия решительно прекратили.

Всего за минувшую ночь попытки нарушений общественного порядка отмечались в тринадцати районах города, где собирались агрессивно настроенные группы молодежи — от 50 до 100 человек. В результате столкновения нарядов милиции с группой хулиганов в районе химзавода слушатель Ташкентской высшей школы МВД, принимавший участие в наведении порядка, был ранен и госпитализирован.

Задержано тринадцать наиболее активных хулиганов. Прокуратурой Намангана проводится расследование.

По мнению начальника политотдела УВД Наманганского облисполкома А. Дадаханова, милиция и ее добровольные помощники-активисты в состоянии добиться полной стабилизации обстановки. В сложившейся ситуации от населения требуется сохранять спокойствие, не поддаваться паническим настроениям, не принимать на веру различного рода измышления.

Звонок в редакцию

Жестокости противопоставить закон

Моя родина — цветущая Ферганская долина — опалена сегодня огнем, охвачена страхом. Того, что произошло, невозможно было себе представить.

Этот край всегда славился своими талантами. Оттуда родом Мукими, Хамза, Чулпан, Мухитдин Кари-Якубов, Халима Насырова, Саодат Кабулова, Юсуп Кызык. Поэты, музыканты, артисты, носители культуры и гуманизма.

Здешние люди отличались особым гостеприимством. В 1905 году за участие в революционных событиях моих родителей выслали в Маргилан. Отец родом из Карабаха. Но, получив свободу, решил остаться в Маргилане, где нашел теплый приют местных жителей.

Там обрели родину я и мои сестры — народная артистка Узбекской ССР и Каракалпакской АССР Гавхар Рахимова, народная артистка республики Елизавета Петросова, профессор Виктория Руми и ныне покойная Амаль-ханум. Мы никогда не чувствовали себя чужеродцами. Мы — маргиланцы, здесь наши корни. Семьдесят лет я представляю узбекское искусство в других республиках и за рубежом. И никто никогда не колол мне глаза происхождением.

События в долине потрясли меня. Турки - месхетинцы много лет жили в Узбекистане, у них с узбеками общая религия, язык. Думаю, надо глубоко исследовать причины такого взрыва. Он не мог возникнуть сам по себе, в недрах нашей страны. То, что происходит до сих пор в Афганистане, что случилось в Нагорном Карабахе, Грузии и вот теперь в Ферганской долине, имеет какую-то связь. Существуют же организации, которые тратят миллионы на провокации в СССР.

Если в Коканде вместе с портретами Ленина несли зеленые исламские флаги, сводить тут все к обыкновенному уличному хулиганству было бы наивно. Опасны и попытки представлять кровавую бойню «борьбой» за социальную справедливость, за экологическую чистоту. Думаю, замысел зачинщиков — сорвать перестройку, разъединить народы, пробудить жестокость. А используются для этого экстремисты, мародеры, бывшие уголовники, не желающие трудиться молодые люди.

Считаю, что наш умный, талантливый народ должен понять все это и не поддаваться на провокации.

Первой моей эмоциональной реакцией на акты вандализма была телеграмма Съезду народных депутатов: довольно либерализма, не надо заполнять тюрьмы и лагеря теми, кто зверски убивал ни в чем не повинных людей, детей, — надо таких на месте, принародно расстреливать.

Однако чем больше анализирую происходящее, тем яснее вижу: захлестнуть всех нас жестокостью — и есть цель вдохновителей бесчинств. Самосуд был бы первым к этому шагом. Противопоставить жестокости можно только закон и гласность.

Нам должны поименно назвать каждого убийцу, его руководителей, меру вины их и меру наказания. От ответственности по всей строгости закона не должен уйти никто.

ТАМАРА ХАНУМ.

СИРЕНЬ В ОДЕССЕ

НАЧИНАЛСЯ май, и город утопал в сирени. Она цвела на улицах и площадях, в палисадниках окраин, выплескивалась из авосек в руках домохозяек, полыхала на подоконниках полуподвальных квартир.

9 мая сирень проникла в катакомбы. Реки ее текли к аллее Славы, целые холмы выросли у обелиска Неизвестному матросу.

Люди шли и шли к обелиску. Живая очередь казалась бесконечной. И много было в ней седых стариков — живых участников войны, тех, кому город обязан жизнью. Но много было и их ровесниц с черными повязками на белых головах — вдов и матерей погибших.

— **Быть впервые в Одессе? — искренне удивляется одессит. Затем пожимает плечами:**

— **Вообще, конечно, каждый имеет на это право...**

Осипов Дмитрий Антонович, черный с голубым мундир в орденах, кортик, — бывший штурман экипажа П-2, морская авиация. За руку — внук Димка. Сюда их привела не только традиция — тут захоронен прах Андрея Кузьмича Кандрашина — командира эскадрильи, в составе которой сражался Дмитрий-старший.

— Нас тут человек десять, с кем вместе воевали, каждый год собираемся, — говорит подполковник Осипов.

Окидываю взглядом площадь и вижу отдельные группы людей, протянутые друг к другу руки, платки у глаз.

Город-герой помнит...

Но город живет и сегодняшним днем. У памятника Ришелье на Приморском бульваре собираются барды. Поют о разном, «Маги» в руках туристов еще выдают «Яблоки на снегу», а кишиневские студенты, приехавшие со своей программой, уже пародируют — «прыщики на носу». Москвичи («Мы с Арбата!») ядовито вспоминают «время пышных похорон».

Одесситы же больше всего острят в свой собственный адрес. О том, что дошутились до того, что «караул кричать охота». Боль одесситов, как и по всей стране, «замешана на дефиците». Очереди за молоком, детские вещи лишь на толчке, проблема с питьевой водой. В морской воде у городских пляжей наличие бактерий в сотни (!) раз превышает норму. А на весах Фемиды, как это отображено на «чисто одесских деньгах», выпущенных в честь Юморины-89, все перевешивает телефонный звонок.

Грустно, в самом деле. Идешь по улице, чья красота воспета великими поэтами, и видишь вдруг обезглавленный (снят купол) храм, на котором огромными буквами — «мебель» (которой, к слову, тоже нет). Завороженная чугунным кружевом ворот — ну, просто песнь в металле, — заглядываю за них... Знаменитые одесские дворы, о которых Бабель писал, что в них, а не в домах на самом деле живут одесситы! Дворы сейчас залеплены пристройками, захламлены, замусорены — словом, грязные колодцы в самом центре города. Редко какой не украшен огромной надписью: «Туалета во дворе нет» — судите по ней об остальном.

На остановках общественного транспорта табличка: «За чистоту на остановке отвечает такой-то жэк». Что же про дворы-то забыли?

Хорошо, что старинные здания, наконец, одевают в леса — начинают реставрировать. Специалисты ищут способы консервации разрушающего ракушечника.

Одесса как бы заново проснулась. Но одесситы желают себе более активного пробуждения. Рассказывают: минувшим декабрем после снегопадов с сильными ветрами погибли тысячи деревьев, были повреждены городские коммуникации. В числе внезапно отрезанных от города учреждений оказался Дом малютки: не было света, тепла, воды. Пока городские власти составляли программу действий в экстремальной ситуации, монахи из мужского монастыря перевезли детишек к себе, кормили их и ухаживали за ними...

Но одесситы изменили бы себе, если бы не смотрели на жизнь с оптимизмом. О том свидетельства самые разные. В театре музкомедии премьера «Великий Микадо». Один из героев пьесы, старый китаец, все время твердит одно и то же слово, что-то вроде «ся-ся». Когда наконец его спрашивают, что же это означает, «китаец» объясняет, что всю жизнь пытается произнести слово «счастье». «Мы научимся!» — восклицает молодое поколение...

На такой вот ноте, при том, что об Одессе можно говорить бесконечно, можно было бы и закончить. Но как не сказать, сколь сильно успела полюбить Одессу — с первого, что называется, взгляда. Потому что она прекрасна. И своим удивительным архитектурным стилем. И каким-то совершенно особым стилем общения людей, их поведения — независимым, в котором столько уверенности в себе, и в то же время открытым и приветливым.

Они высмеивают самих себя, эти одесситы, но они и горды собой. Потому, что они дали миру Бабеля и Багрицкого, Ильфа и Петрова, Катаева, Веру Инбер и много еще кого, кто стал гордостью всей страны. Старые платаны на улицах города столько видели... И всю историю, замечательную культуру города у моря вобрала в себя человеческая память и несет ее в будущее.

Только одесситы не любят пафоса. Так что, будьте уверены, что в ответ на вопрос, сколько сейчас населения в городе, вам не станут читать лекцию о возросшем, по сравнению с довоенным, уровне, а коротко, например, бросят:

— С вами прибавилось, — как сказали мне.

И не удивляйтесь, если в ответ на просьбу показать дорогу к ЦУМу, предложат:

— Платите рубль и идите за мной.

Так они шутят.

...Перед огромным залом пел фронтовые песни народный артист Украины Борис Зайцев, и вместе с ним пел весь зал. «Клен кудрявый» он сопроводил лихим переплясом — зал взорвался аплодисментами.

Дело было не только в его мастерстве, действительно высоком: И не только в до боли знакомых, но уже полузабытых мелодиях.

Дело было в личности человека на сцене: он был слеп и без обеих ног. Такой с фронта. Всех наград удостоен уже после.

И со всех сторон тянулись к нему руки с сиренью...

Это тоже была Одесса.

А. КЛИНОВА.

Спортивный меридиан

▲ САМБО

На завершившемся в Алма-Ате чемпионате СССР по самбо золотую медаль в весе до 57 кг завоевал Р. Масарипов из Ургенча.

▲ ШАХМАТЫ

На проходящем в Роттердаме очередном этапе розыгрыша Кубка мира по шахматам состоялось доигрывание отложенных партий. Ваганян, играя черными, победил Юсупова. Вничью завершилась партия Эльвеста с голландцем Тимманом. После семи туров впереди Карпов, набравший 5 очков после шести партий. По 4 очка имеют Салов и Ваганян, но первый сыграл лишь шесть партий.

▲ ТЕННИС

Л. Савченко из Львова и минчанка Н. Зверева одержали сенсационную победу на открытом чемпионате Франции. В финале женского парного разряда они выиграли у интернационального дуэта — первой ракетки мира Ш. Графф (ФРГ) и второй — Г. Сабатини (Аргентина).

▲ ЛЕГКАЯ АТЛЕТИКА

Рубеж в 7000 очков в семиборье покорен впервые в Европе и в Советском Союзе. И сделала это на завершившемся в Брянске чемпионате СССР по легкоатлетическим многоборьям москвичка Л. Никитина. 7007 — таков теперь новый рекорд континента и страны.

СПОРТПРОГНОЗ

Результаты 24-го тиража (10—11 июня): 1—1, 2—1, 3—1, 4—2, 5—2, 6—1, 7—1, 8—1, 9—1, 10—X, 11—1, 12—1, 13—2.

Примочание: первая цифра — номер пары команд, вторая цифра — исход встречи.

СПОРТЛОТО

Результаты 24 тиража лотереи «Спортлото» «6 из 45» и «5 из 36», состоявшегося 11 июня 1989 г. **«6 из 45»: 5, 7, 15, 20, 36, 42. «5 из 36»: 1, 12, 22, 31, 32.**

СПОРТПРОГНОЗ

Главным управлением спортивных лотерей подведены итоги 23 тиража, состоявшегося с 4 по 5 июня 1989 года.

По Узбекскому республиканскому управлению допущено 184.829 вариантов.

Угадано: 13 исходов — 1, по 682 рубля. 12 исходов —58, по 55 рублей, 11 исходов — 613, по 22 рубля.

Редактор
Р. А. САФАРОВ.

СПРАВКИ

ХОРЕЗМСКИЙ ГОСУДАРСТВЕННЫЙ ПЕДАГОГИЧЕСКИЙ ИНСТИТУТ им. В. И. ЛЕНИНА

ОБЪЯВЛЯЕТ КОНКУРС

НА ЗАМЕЩЕНИЕ ВАКАНТНЫХ ДОЛЖНОСТЕЙ

по кафедрам:

заведующего: биологии-географии (кандидат биологических или химических наук);

доцентов: биологии-географии по специальности «биология» (кандидат биологических наук);

старших преподавателей: русского языка на межфаке, методики преподавания русского языка и литературы;

преподавателей: физвоспитания (4), методики преподавания русского языка и литературы (3).

Срок конкурса — месяц со дня опубликования объявления.

Документы подавать в соответствии с положением по адресу: 740000, г. Ургенч, ул. Хамида Алимджана, 14. Ученому секретарю.

ВНИМАНИЮ РУКОВОДИТЕЛЕЙ ПРЕДПРИЯТИЙ И ОРГАНИЗАЦИЙ, УЧЕБНЫХ ЗАВЕДЕНИЙ И КООПЕРАТИВОВ!

В связи с намечающимися мерами по расширению сферы действия узбекского языка

ПРИ ИНСТИТУТЕ ЯЗЫКА И ЛИТЕРАТУРЫ Академии наук Узбекской ССР

СОЗДАНА ГРУППА ПЕРЕВОДЧИКОВ,

в задачу которой входит перевод и редактирование официально - деловых бумаг, текстов бланков и печатей, вывесок, объявлений и реклам, товарных ярлыков, прейскурантов, этикеток, официальных записок и других документов, необходимых для ведения делопроизводства.

Оплата производится за наличный расчет или по перечислению в соответствии с установленными расценками.

Обращаться: г. Ташкент, п/о 170 (академгородок), ул. Муминова, 9. Институт языка и литературы, комната 305. Телефон: 62-94-07, 62-42-64.

Центр по трудоустройству, переобучению и профориентации г. Ташкента

ПРИГЛАШАЕТ НА РАБОТУ **В РЕМОНТНО-СТРОИТЕЛЬНОЕ УПРАВЛЕНИЕ Академии наук Узбекской ССР**

электрогазосварщиков, столяра-плотника - станочника, штукатура-маляра, облицовщика, бетонщиков, паркетчиков.

За справками обращаться по адресам: г. Ташкент, проспект Космонавтов, 6 или Куйбышевское отделение по трудоустройству — ул. К. Маркса, 59.

Коллектив Научно-исследовательского института экономики и нормативов с вычислительным центром Госплана Узбекской ССР с глубоким прискорбием извещает о кончине старшего научного сотрудника **КАБУЛНИЯЗОВА Искандера Джумаевича** и выражает искреннее соболезнование семье и близким покойного.

Коллегия, партийная и профсоюзная организации Минздортранса Узбекской ССР с прискорбием сообщают о смерти старейшего работника отрасли, члена КПСС с 1940 года, пенсионера республиканского значения **КНЫШЕВА Ивана Нефедоровича** и выражают глубокое соболезнование семье и близким покойного.

Коллектив треста «Узагросантехгазмонтаж» скорбит по поводу кончины начальника МСПМК-351 треста **САПАЕВА Арслана Бабаджановича** и выражает искреннее соболезнование семье покойного.

Коллектив 1-й клиники ТашГосМИ выражает глубокое соболезнование заведующему кафедрой внутренних болезней № 4 доценту Т. С. Салиеву в связи со смертью его матери **ХАРРУЛЛАЕВОЙ Бихожал.**

Коллектив Республиканского производственно-научного объединения пищевой промышленности «Узпищепром» выражает глубокое соболезнование старшему инженеру-гидрогеологу Узбекского проектно-конструкторского технологического института «Пищепром» А. Ибрагимову в связи с кончиной его отца **ИБРАГИМОВА Касымжана.**

Коллектив Научно-исследовательского института педиатрии Минздрава Узбекской ССР выражает искреннее соболезнование старшему научному сотруднику Н. Е. Левитес по поводу кончины ее отца **ЛЕВИТЕСА Ефима Борисовича.**

НАШ АДРЕС: 700083, Ташкент, ул. Ленинградская, 32.

Отделы: партийной жизни и советского строительства — 33-41-47; коммунистического воспитания и народного образования — 33-14-75; писем и социальных проблем — 33-44-92, 33-15-20; народного хозяйства— 33-16-38; культуры — 32-54-81, 32-55-10; новостей и спорта — 33-81-29; прием объявлений — 33-81-42.

Собственные корреспонденты: в Ташкенте — 33-42-92; Андижане — 6-62-00; Джизаке — 3-40-65; Карши — 4-53-01; Намангане — 6-54-11; Самарканде — 3-31-94; Термезе — 2-76-92; Ургенче — 6-30-73; Фергане — 6-03-70.

Ордена Трудового Красного Знамени типография издательства ЦК Компартии Узбекистана, 700083, Ташкент, ул. Ленинградская, 32.

Способ печати — офсетный, формат A_2, объем 2 п. л.

Р. 00389. Индекс 64572. Изд. № Б-439. 1 2 3 4 5 6 7 8 9 10 11 12