За законность и правопорядок!

На посту

ГАЗЕТА ВЫХОДИТ С 12 МАЯ 1930 ГОДА

ИЗДАТЕЛЬ — МВД РЕСПУБЛИКИ УЗБЕКИСТАН

№№35-36 (2676-2677) Пятница, 13 мая 1994 года. Цена в розницу 200 сум-купонов.

УзССР Давлат китоб палатаси
Инв. №
Давлат матбуот қўмитасининг

ПОЗДРАВЛЕНИЯ ВЕТЕРАНАМ С ДНЕМ ПОБЕДЫ

8 МАЯ В МИНИСТЕРСТВЕ внутренних дел Республики Узбекистан состоялось торжественное собрание, посвященное Дню Победы. В нем приняли участие ветераны, сражавшиеся с фашистами, добросовестно трудившиеся в тылу страны, самоотверженно боровшиеся с преступностью, а также сотрудники многих подразделений органов внутренних дел.

Собрание открыл министр внутренних дел Республики Узбекистан генерал-лейтенант внутренней службы З. А. Алматов, который тепло поздравил с Днем Победы ветеранов и всех собравшихся.

С краткой поздравительной речью выступил заместитель председателя совета ветеранов МВД республики генерал-майор внутренней службы в отставке Т. Джалилов.

Заместитель начальника СРЛС МВД республики майор милиции У. Джураев зачитал приветствие Президента Республики Узбекистан И. А. Каримова ветеранам войны и труда, а также Указ об их награждении орденами и медалями республики.

В ходе собрания состоялись проводы на заслуженный отдых генерал-майора милиции Г. Рахимова, работавшего первым заместителем министра внутренних дел и прослужившего в органах внутренних дел более сорока лет. Его искренне поздравили многочисленные друзья, соратники и ученики, пожелали ему крепкого здоровья, заверили в том, что его многолетний, добросовестный труд станет примером для молодых сотрудников милиции.

После торжественной части разговор продолжался за праздничным дастарханом.

Артисты порадовали собравшихся замечательными песнями и мелодиями.

Соб. инф.

На снимках: фрагменты торжественного собрания.

Фото Х. ШАДИЕВА.

НАКАНУНЕ Дня Победы в УВД Ташкентской области были приглашены ветераны войны, длительное время работавшие в органах внутренних дел. Здесь состоялось торжественное собрание, посвященное Великой Победе.

В торжествах, наряду с ветеранами приняли участие и воины-интернационалисты.

Участникам войны и воинам-интернационалистам были вручены ценные подарки.

Р. ЕДГОРОВ.

В УПРАВЛЕНИИ внутренних дел Самарканда состоялось торжественное собрание, посвященное Дню Победы. В собрании приняли участие ветераны войны, органов внутренних дел, руководство и сотрудники УВД города и области, а также представители общественности.

Собрание открыл и поздравил с праздником присутствовавших начальник УВД Самаркандской области генерал-майор милиции Т. Тохтаев. В своем выступлении он отметил вклад самаркандцев в победоносное завершение самой кровопролитной войны, с благодарностью вспомнил имена воинов, участвовавших в войне, отметил большое внимание государства к нуждам ветеранов войны. На собрании также выступили председатель президиума совета ветеранов и наставников УВД области полковник милиции в отставке И. Набираев, Герой Советского Союза И. Кирпиченко и другие.

Ветеранам войны, ныне активно продолжающим трудовую деятельность в органах внутренних дел, были вручены памятные подарки.

Состоялись торжественные проводы на заслуженный отдых сотрудников органов внутренних дел М. Ганиева, А. Каримова, Н. Алексеевой и У. Курахмедова.

Собрание завершилось за праздничным дастарханом. Песнями и танцами порадовали ветеранов самодеятельные и профессиональные артисты.

С. ЗАХИДОВ,
майор милиции.

АЛЛО, БУХАРА!

За 4 месяца текущего года на территории Бухарской области зарегистрировано 1081 преступление, что на 34,9 процента меньше по сравнению с аналогичным периодом 1993 года. На 19 процентов сократилось количество преступлений линии уголовного розыска, их зарегистрировано в нынешнем году 889. Уменьшилось число тяжких преступлений, умышленных убийств, разбойных нападений на граждан, грабежей, фактов вымогательства, краж личного имущества граждан, в том числе из квартир с 232 до 171, общежитий и гостиниц, магазинов и складов, фактов мошенничества, краж и угонов автомототранспорта. В целом повысился уровень раскрываемости преступлений и быстрота реагирования органов внутренних дел в их раскрытии по горячим следам.

В нынешнем году уменьшилось число противоправных деяний, совершенных ранее судимыми, не работающими и несовершеннолетними. В результате проведения целевых профилактических мероприятий, повышения уровня организации обеспечения охраны общественного порядка, количество правонарушений и преступлений на улицах, в парках и скверах населенных пунктов области существенно сократилось.

С ПРИЗНАКАМИ НАСИЛИЯ

ТЕКСТИЛЬНЫЙ РАЙОН. Утром в своей квартире на проспекте Ленинского комсомола в Бухаре был обнаружен труп 72-летней пенсионерки Г. с явными признаками насильственной смерти. Сотрудниками правоохранительных органов установлен и задержан ранее судимый работник одного из малых предприятий областного центра Н., подозревающийся в совершении убийства.

ВЕЧЕРНИЙ РАЗБОЙ

ГИЖДУВАНСКИЙ РАЙОН. Вечером на территории колхоза им. Ф. Ходжаева двое неизвестных мужчин напали на молодую женщину, избили ее и, забрав 200 тысяч сум-купонов, скрылись. Вскоре работниками милиции лица, совершившие разбойное нападение, были задержаны. Ими оказались не работающий житель колхоза им. Ф. Ходжаева Абдурахим Д. и работник одного из малых предприятий Бобир К. из колхоза "Аль Гиждуваний". Ведется следствие.

РАССЛЕДОВАНИЕ ПОКАЖЕТ

КАРАКУЛЬСКИЙ РАЙОН. Во время обыска в доме Дустиера Н., проживающего в Каракуле, в его квартире было обнаружено 2 килограмма индийской конопли, являющейся наркотическим веществом. Дальнейшее расследование покажет, откуда и для чего он приобрел и хранил наркотики, кому они предназначались.

НЕ ОКАЗАВ ПОМОЩИ

БУХАРСКИЙ РАЙОН. В 16 часов неизвестной легковой автомашиной на территории колхоза "Чорбакр" был сбит велосипедист, который от полученных тяжелых травм скончался. Водитель, совершивший наезд, не оказав помощи пострадавшему, скрылся. Сутки спустя, в результате напряженного поиска работникам милиции удалось установить и задержать совершившего наезд жителя Джандарского района К., продавца одного из ОРСов.

КРАДУТ ДРУГ У ДРУГА "ГОРЬКУЮ"

ПЕШКУНСКИЙ РАЙОН. Ночью из дома жителя колхоза "Узбекистан" было украдено 100 бутылок водки. Оперативно действовавшие сотрудники местного РОВД нашли похитителя спиртного, которым оказался 18-летний учащийся СПТУ № 31 М.

На связи был
Е. ЗУЕВ, майор милиции.

ПРОФИЛАКТИКЕ — ГЛАВНОЕ ВНИМАНИЕ

ПОД ТАКИМ девизом прошло совещание заместителей начальников ГОРРОВД по службе, руководителей подразделений профилактики и по делам несовершеннолетних, старших инспекторов УВД Кашкадарьинского областного хокимята.

Конкретные деловые предложения по активизации профилактической работы с ранее судимыми, лицами, потребляющими наркотические вещества, алкоголиками, семейными дебоширами перед собравшимися выдвинули начальник ОПС УВД Кашкадарьинского областного хокимята подполковник милиции Р. Бекбоев и заместитель начальника отдела по руководству участковыми инспекторами УПС МВД Республики Узбекистан майор милиции Ш. Шамирзаев. Он также разъяснил порядок применения Закона об административном надзоре за ранее судимыми лицами, указал на типичные недоработки при рассмотрении жалоб и заявлений граждан.

С большим интересом участниками совещания было выслушано выступление сотрудника областной биржи труда, давшего развернутую картину состояния дел в борьбе с безработицей.

О своей работе отчитались также ряд начальников подразделений профилактической службы, имеющих низкие показатели.

Итоги работы совещания подвел заместитель начальника областного управления внутренних дел подполковник милиции Р. Сайфуллаев.

А. БРАЙЛОВСКИЙ,
старший инспектор УПС МВД Республики Узбекистан, майор милиции.

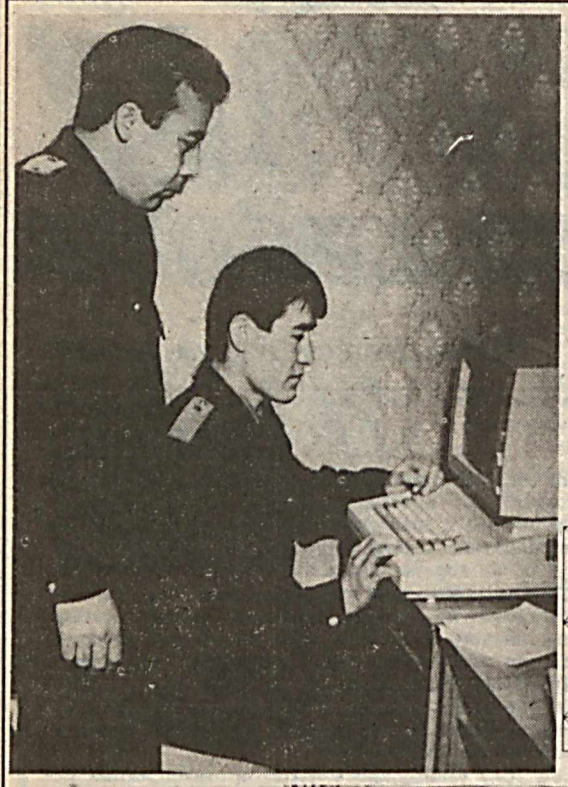

ОТВЕЧАЕТ ДУХУ ВРЕМЕНИ

УВД Ташкента проводит большую работу по подбору и воспитанию опытных, самоотверженных сотрудников. Для повышения эффективности этой работы, помимо профессиональных качеств, поступающие в органы внутренних дел должны хорошо знать политико-экономическую жизнь республики. И не только знать, но и активно участвовать в ней.

Прием на работу в органы милиции осуществляется поэтапно, на основе вступительных экзаменов. Они проводятся по следующим дисциплинам: узбекская литература, история и физическая подготовка.

В начальную школу милиции зачисляются только те, кто набрал высокий проходной бал. После окончания школы курсанты распределяются на работу в районные управления и отделы милиции.

Выпускники начальной школы отличаются высокой трудовой дисциплиной, хорошими знаниями, в отличие от работников, принятых на работу по обычному набору. На смотре знаний по криминалистике, праву, методике охраны общественного порядка выпускники начальной школы милиции продемонстрировали глубокие знания, из чего следует, что такая организация работы за короткий срок дала положительные результаты и вполне соответствует современным требованиям.

Мы уверены, все это в будущем даст свои результаты.

С. ОЛИМБОЕВ,
подполковник милиции.

На снимках: практические занятия в школе начальной подготовки; поступающие в органы внутренних дел проходят тестирование; распределение выпускников школы начальной подготовки в управления, отделы и подразделения внутренних дел столицы.

ПОЖАРАМ — НАДЕЖНЫЙ ЗАСЛОН

ДОСТИЖЕНИЯ науки и техники позволяют получить новые виды материалов и продукции, но некоторые технологические процессы в пожарном отношении представляют определенную опасность. С сожалением приходится констатировать, что среди различных чрезвычайных ситуаций, угроза пожара занимает одно из первых мест. Именно для решения этой актуальной проблемы в 1992 году приказом МВД Узбекистана при управлении пожарной охраны впервые в республике была создана специализированная научно-исследовательская лаборатория. Большая последовательная работа по предупреждению возникновения пожаров проделана ею. Развитие науки и техники, усложнение технологических процессов, использование в строительстве новых, огнеопасных материалов требует не только экспериментального, но и научного подхода к изучению физико-химических свойств таких материалов. Поэтому создание лаборатории явилось еще одним шагом вперед в борьбе с пожарами.

В настоящее время лаборатория оснащена современным оборудованием, с помощью которого можно изучить свойства веществ на возгораемость, взрывоопасность, а также разрабатывать методы тушения пожаров. В основном лаборатория занимается разработкой способов возгорания материалов, используемых в народном хозяйстве и, в частности, в строительстве, исследованием причин возгорания при различных сложных технологических процессах, созданием огнеупорных тканей из искусственного волокна. Проводя научные исследования по этим проблемам, лаборатория дает советы и рекомендации специалистам.

При переходе к рыночной экономике в строительстве используются дешевые и легкие материалы, скажем, такие, как "ферма", применяемая, в основном, при строительстве складов, легких сооружений. Однако они не выдерживают высоких температур и быстро разрушаются, что и произошло во время пожара на фабрике нетканых материалов в Папском районе Наманганской области. Здание предприятия рухнуло через считанные минуты после начала пожара.

Существует два пути защиты таких сооружений от пожара. Первый — обработать специальным составом, делающим их огнеупорными. Второй — неукоснительно выполнять предписания пожарной охраны. Только такими способами можно добиться хороших результатов. Но первый способ требует больших затрат и времени, и поэтому сейчас предусмотрено провести тщательные научные исследования в этой области. Еще одна проблема — это изучение горючих свойств лакокрасочных и искусственных материалов, используемых в строительстве, народном хозяйстве. В основном причиной жертв при пожарах является отравление выделяющимися при горении ядовитыми газами.

С обретением независимости республики возникло много различных больших и малых частных предприятий, деятельность которых направлена на удовлетворение потребностей населения товарами. Однако некоторые из таких предприятий не уделяют должного внимания качеству товаров.

В результате производимые электронагреватели, другие электроприборы часто способствуют возгоранию. Вот почему научно-исследовательские работы в этих областях должны быть продолжены и нужно шире внедрять достижения науки и техники, использовать вычислительную технику. В частности, требуется глубже изучать причины возникновения пожаров, определять и рассчитывать параметры возможных аварийных ситуаций. Перейти к новым методам прогнозирования пожаров. На пожароопасных предприятиях химической переработки нефти, предприятиях энергетики определить возможности возникновения пожаров и разработать мероприятия по предупреждению возгораний и взрывов.

Чем быстрее мы решим эти проблемы, тем эффективнее сможем предупреждать пожары и уменьшить число жертв и объем ущерба от них.

А. КОСИМОВ,
заместитель начальника специализированной научно-исследовательской лаборатории, кандидат технических наук, подполковник внутренней службы.

ПРИЧИНА ПРОИСШЕСТВИЯ

ВЕЧЕРОМ В ОТДЕЛ внутренних дел Багатского района поступило сообщение: на дороге колхоза имени И.Дусова грузовая машина сбила мотоцикл и скрылась с места происшествия. Водитель мотоцикла скончался на месте.

Прибывшие на место инспектор ГАИ районного ОВД старший лейтенант милиции Б.Джуманиязов и участковый инспектор Н.Султанов увидели страшную картину. Возле разбитого вдребезги мотоцикла лежало бездыханное тело, возле которого дрожа от холода и страха сидел ребенок.

Бахром и Нурулла быстро собрали лежащий вокруг хворост, разожгли огонь и обогрели мальчика. Затем приступили к изучению следов.

— Возвращались с озера. С треском врезались в машину. Я вылетел из седла мотоцикла. Машина, не останавливаясь, уехала, — сказал мальчик, все еще продолжая дрожать.

— Вы разве не увидели при свете мотоцикла машину? — спросил инспектор ГАИ.

— На мотоцикле не было освещения. Но, как мне показалось, это был "МАЗ" или "КамАЗ".

Б.Джуманиязов и Н.Султанов двинулись по следу. Тщательно, при свете машины исследовали дорогу, ведущую к зоне отдыха "Калажик". В глаза бросился свежий след машины, которая резко затормозив, свернула налево. Инспектора, не теряя времени, пошли в ту сторону. Пройдя некоторое расстояние, ясно увидели точно такой же след на асфальте внутренней дороги.

В колхозе осмотрели все машины. Среди них не оказалось ни "МАЗа", ни "КамАЗа".

Подъехали к границе Янгиарыкского района и немного посовещались. Прежде чем вернуться к месту происшествия, решили обследовать внутренние дороги. Возле одного из домов, на территории 5-й бригады увидели стоящий "МАЗ". Было видно, что вода из радиатора была слита недавно. И след от колес был еще свежим.

Б.Джуманиязов постучал в дверь. Пригласивший их в дом водитель Р. Шакиров сообщил, что машину он сегодня не водил, а уже два дня стоит на ремонте. Это сообщение вызвало подозрение у инспектора ГАИ. Пригласили Рузимбая на улицу и показали ему на свежие следы колес и следы от удара на левом крыле автомашины.

Под неопровержимостью улик Рузимбай во всем признался. В ходе следствия выяснилось, что оба транспортных средства ехали без освещения. Столкновение произошло именно по этой причине. В результате погиб 28-летний Тахир Рахматов.

Х. ДЖАББАРОВ.

Хорезмская область.

ФОТОИНФОРМАЦИЯ

БЫВАЮТ ситуации, когда телефонная связь играет важную, если не главную роль при расследовании преступлений, розыске и задержании преступников, координации действий органов внутренних дел. Более девяти лет работает на коммутаторе службы связи УВД Бухарского областного хокимята оператор-телефонистка Фатима Наимова. Во многом благодаря четкости ее действий осуществляется надежная бесперебойная телефонная связь аппарата управления с органами и подразделениями внутренних дел области, а также другими регионами республики.

Фото Е.ЗУЕВА.

ВОРОВАННЫЙ БЕНЗИН — ЗА ГРАНИЦУ

ПРИ ПРОВЕДЕНИИ оперативных мероприятий сотрудники УВД Сырдарьинской области за попытку вывоза девяти тонн бензина в Таджикистан задержали девять человек.

Установлен один из источников хищения бензина — заправочная станция автобазы "Кировканал". Ведется работа по установлению других. По данному факту областной прокуратурой возбуждено уголовное дело.

На территории Хавастского района на дороге Заамин — Савад за попытку вывоза 16 тонн бензина в Таджикистан были задержаны еще семь человек.

Ю. СТАРОДУБОВ,
заместитель начальника ОУР Сырдарьинского УВД, майор милиции.

На снимке: машины с бензином, задержанные на территории Хавастского района на дороге Заамин — Савад.

Фото Б. ХОЛМИРЗАЕВА.

МЕСТО СЛУЖБЫ - ВВ

НЕПРОСТО вот так собраться вместе. Воинская служба оставляет немного личного времени каждому из них: майор М.Джумаев — командир подразделения, прапорщик С.Джумаева — начальник части, старший лейтенант Б. Джумаев — начальник службы, лейтенант Ш.Джумаев — офицер штаба. Сегодня нет с ними рядом только курсанта последнего курса Чирчикского высшего танкового командного инженерного училища Алимджана Джумаева.

Счастливые родители и благодарные сыновья, продолжающие достойное дело — защищать Родину.

На снимке: (слева направо) Бахтиер, Мамеддурды Джумаевич, Светлана Ивановна, Шухрат.

Фото Х.ШАДИЕВА.

ЗАЧЕМ ОБО МНЕ ПИСАТЬ...

НЕДАВНО ПРИСТУПИЛ к своим обязанностям прапорщик Р. Мухтаров. Последствия ранения иногда давали о себе знать, но надоело отлеживаться дома.

Рашид чувствовал себя как-то неуютно, а может мне показалось. По крайней мере он был смущен визитом. Во время разговора то и дело повторял с искренним недоумением: "Зачем обо мне писать, ведь ничего особенного не совершил? Другое дело, если бы отличился на службе. А тут просто заступился за людей...".

В этих словах, в самой интонации чувствовалась большая скромность. Негромкий голос, словно бы виноватая улыбка — все вызывало прилив хорошего, доброго ответного чувства — вот он, типичный характер воина внутренних войск МВД Республики Узбекистан, который не терпит суеты, мужество расценивает как рядовой факт повседневности и недоумевает, когда называют его героем.

... Когда это случилось, Рашид только начинал свою вечернюю пробежку по улице. Несмотря на то, что был в отпуске уже несколько дней, не изменял своей ежедневной привычке.

Вскоре за углом увидел мужчину средних лет с девчушкой лет пятнадцати и молодого парня, возбужденные голоса которых подсказывали: зреет конфликт.

"Пристает", — отметил про себя на подходе к ним Мухтаров и в это же время парень бросился с кулаками на мужчину.

— Помогите! — вскрикнула девушка, пытаясь оттащить хулигана, как оказалось, от своего отца. Но не тут-то было.

Думал ли он тогда о чем-нибудь? Все-таки пошел против разбушевавшегося хулигана, возможно, более сильного.

— Нет, — отрицательно качает головой прапорщик, — чувствовал себя уверенно, все-таки разряд по борьбе.

Но произошло неожиданное. Когда Рашид схватил за шиворот нападающего, тот повернул голову и, оглянувшись затуманенными глазами, злобно произнес: "Шел бы отсюда".

— Пройдем в сторону, — сказал Мухтаров, расслабляя руку, чем не замедлил воспользоваться парень, нанеся подлый удар ножом в живот Рашиду. Острая боль пронзила все тело. Нанести второй удар злоумышленнику не удалось. Превозмогая боль, Рашид вывернул вооруженную руку противника и повалил его наземь. Тут словно очнулся и потерпевший, который пришел на помощь. Перед глазами все поплыло и очнулся лишь в больнице на реанимационной койке.

Сейчас все позади, служба прапорщика входит в привычное русло. Сегодня пришлось немного поволноваться: торжественно, перед строем личного состава подразделения был зачитан приказ начальника Управления внутренних войск о поощрении прапорщика Мухтарова за проявленное мужество при защите чести и достоинства граждан. Поздравления сослуживцев Рашид принимал со смущением. Уверен, если бы ситуация повторилась, он бы не задумываясь снова выполнил бы свой гражданский и воинский долг, так же, как и любой из его товарищей по службе.

МЕДИКИ ДЕЛЯТСЯ ОПЫТОМ

ЗАВЕРШИЛСЯ трехдневный учебно-методический сбор начальников медицинской службы войсковых частей внутренних войск МВД республики.

Перед участниками с докладом "О состоянии медицинского обеспечения войск, улучшении лечебно-профилактической помощи" выступил начальник медицинского отдела Управления внутренних войск подполковник медицинской службы Д. Тураназаров.

Военные медики также заслушали доклад заместителя министра здравоохранения Республики Узбекистан Б. Усманова на тему "Об улучшении качества медицинского осмотра призывников, оздоровлении молодого пополнения".

В ходе сборов собравшиеся обсудили вопросы дальнейшего взаимодействия медицинских учреждений двух министерств: внутренних дел и здравоохранения.

Об опыте своей работы рассказали майоры медицинской службы Р. Гизатуллин, Е. Паренский, В. Мартыненко, капитан медицинской службы К. Вахидов. Капитан медицинской службы Д. Курбанова поделилась навыками в применении компьютерной техники при диагностике заболеваний военнослужащих.

По окончании работы сбора, участниками принято решение выработать координационный план работы по улучшению оказания лечебно-профилактической помощи военнослужащим совместно с медицинскими учреждениями других министерств и ведомств.

При подведении итогов отмечено, что такие сборы необходимо проводить регулярно, они полезны в деле совершенствования работы военных медиков.

ЧЕСТЕН И ТРУДОЛЮБИВ

СРАВНИТЕЛЬНО недавно надел военную форму старшего сержанта сверхсрочной службы Бахтиер Якубаев. Должность командира хозяйственного взвода хлопотная — ведь тут нужно быть и командиром, и хозяйственником. Высокая и худощавая фигура командира взвода не раз промелькнет в течение дня в военном городке. Легкий на подъем, с чувством юмора, Бахтиер пришелся по душе и командирам, и подчиненным. Рассказывают, пошел он как-то с командиром тыла покупать бычка для подсобного хозяйства. На базаре продавец заломил такую цену, что не подступиться. Тут Бахтиер говорит: "Слушай, уважаемый, твой бычок намного худосочней, чем я, и не совестно тебе?" Засмеялся хозяин, а потом договорились о приемлемой для обеих сторон сумме.

Командиры отзываются о Якубаеве, как о настойчивом и инициативном парне. Для дела эти качества необходимы. С его легкой руки построили на территории военного городка тандыр для выпечки лепешек. А теперь он задумал провести газ под котлы солдатской столовой: бывают перебои с электроэнергией. Кажется, для него не существует слова "не могу". В прошлом году неудобства вызывало питание личного состава: имевшиеся 4-местные столики в солдатской столовой не позволяли в одну смену покормить личный состав в отведенное время. Решить эту проблему взялся старший сержант Якубаев, сказав только: "Дайте мне плотника и стройматериалы". Действительно, через пару дней добротные десятиместные столы были готовы.

Бахтиер из многодетной семьи — честен и трудолюбив. Отец сейчас на пенсии, и заботы по дому легли на плечи сына. Он с оптимизмом смотрит в будущее.

На днях командование подразделения решило направить его в школу прапорщиков. Уверен — Бахтиер не подведет.

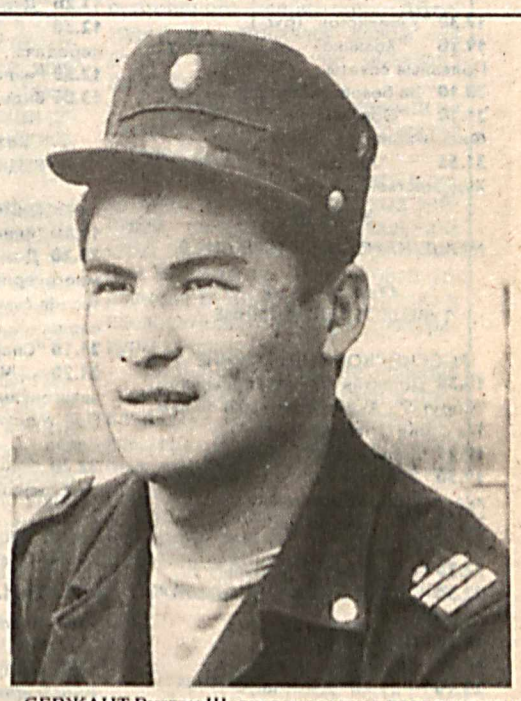

СЕРЖАНТ Рустам Шодиев известен в подразделении как опытный младший командир и умелый наставник молодежи. В коллективе, где он служит, в течение длительного времени нет грубых нарушений воинской дисциплины, своевременно и качественно выполняются личным составом поставленные служебные задачи. Есть заслуга в этом и заместителя командира взвода сержанта Шодиева. Он хорошо знает воинское дело, уверенно владеет методикой обучения и воспитания подчиненных, является образцом требовательности, честности и принципиальности.

На снимке: сержант Р. Шодиев.

Фото Б. КЛЕЙМАНА.

СТРЕЛЯТЬ ТОЛЬКО НА "ОТЛИЧНО"

КОГДА ВПЕРВЫЕ попадаешь в хозяйство старшего прапорщика Х. Абдуллина, бросается в глаза образцовый порядок. А хозяйство его — войсковое стрельбище. Назначают на эту должность не каждого, от четкой работы подъемного оборудования мишеней зависят результаты стрельбы. Поразил меткой очередью цели — получи оценку "отлично", а если нет — то причины в самом стрелке. Поэтому не может допустить сбоев работы вверенной техники начальник стрельбища.

Когда Абдуллин принял "хозяйство", было оно не в самом лучшем состоянии. Пришлось многое заново перестраивать. Но, говорят, дело мастера боится, а Хурматулла Хатмулович — мастер. Недавно вместе с рядовым К. Жабборовым установил новый пульт управления подвижными мишенями, что позволяет приблизить выполнение практических стрельб личным составом подразделения к реальным условиям.

Многими поощрениями отмечен ратный труд старшего прапорщика Х. Абдуллина. Самая для него большая радость — это создание им войскового стрельбища, отвечающего всем современным требованиям.

На снимке: старший прапорщик Х. Абдуллин.

ПРОГУЛКИ С ГРАНАТОЙ

НОЧЬ. Патрульный наряд в составе старшего сержанта милиции Д. Хамшиева, рядовых А. Хаитова и Х. Мирзамахмудова не спеша шел по маршруту. Вот на тротуаре появились двое молодых мужчин. Были они заметно навеселе и может потому, увидев патрульных, изменили направление движения.

— Надо проверить! — сказал более опытный по службе рядовой А. Хаитов, и воины вместе с сержантом милиции двинулись к прохожим.

— Что вам нужно? — пролепетал один из них и сразу полез в карман куртки, что не ускользнуло от внимания рядового Хаитова. Отработанным движением он пресек действия подозреваемого, и не без основания. В разных карманах обнаружены боевая граната РГ-42 и запал к ней. Да, любое промедление могло иметь трагические последствия.

Уже в отделении милиции выяснилось, что задержанный был гражданином соседней республики и приехал к другу "погулять".

Несколько слов о самих воинах. Ахрор Хаитов призван из Багдадского района Ферганской области и скоро увольняется в запас, а Хуршид Мирзамахмудов из Андижана, прослужил более полугода. Такими сыновьями могут гордиться отцы Юсуфжан Хаитов и Мирзоколон Мирзамахмудов.

Оба солдата за умелые и четкие действия при несении службы поощрены командованием.

В ПОДРАЗДЕЛЕНИИ, которым командует офицер И. Садиров, большое внимание уделяется обучению личного состава. Чтобы стать настоящим солдатом, нужно овладеть твердыми навыками обращения с оружием, превосходно владеть приемами рукопашного боя. Опытные наставники-инструкторы рукопашного боя Ж. Тухтаматов и С. Негматов прилагают все свое умение и мастерство для обучения военнослужащих.

На снимках: инструкторы Ж. Тухтаматов и С. Негматов; фрагменты занятий по тактико-специальной подготовке.

Фото Б. КЛЕЙМАНА.

Материалы полосы подготовлены лейтенантом Ш. КАРИМБАЕВЫМ.

НА ТЕЛЕЭКРАНЕ

ПОНЕДЕЛЬНИК
16 МАЯ

УзТВ I

17.55 Программа передач.
18.00 "Бугун". Информационный выпуск.
18.10 Для юношества. "Гўзаллик гулшани".
18.40 "Бахтли онлар". Телефильм.
18.55 "Реформа и ответственность".
19.25 Реклама.
19.30 "Ўзбекистон" (рус.).
19.50 Реклама.
19.55 "Минуты поэзии".
20.10 Вечерняя сказка.
20.25 Поют артисты Хорезмского областного театра им. Агахи братья Эшчановы.
20.55 Реклама.
21.00 "Ўзбекистон".
21.25 Реклама.
21.30 "Аёл борки, олам мунаввар".
22.30 "Сирли соз сохиби". Заслуженный артист Узбекистана Ульмас Расулов.
23.30 "Ўзбекистон".
23.55 Программа передач.

УзТВ II

19.30 "Ўзбекистон" (рус.).
19.50 "Хозяйке на заметку". Полезные советы.
20.10 "За безопасность движения!"
21.10 "Обыкновенные чудеса". Фильм-концерт.
21.55 "Лицом к лицу". Художественный фильм.

УзТВ III

МЕЖДУНАРОДНЫЙ ТЕЛЕКАНАЛ

•

17.00 — 18.30
ТУРЕЦКОЕ ТЕЛЕВИДЕНИЕ

•

РОССИЙСКОЕ ТЕЛЕВИДЕНИЕ
18.30 Детектив по понедельникам. "Спрут-5". Художественный фильм. 1-я серия (Италия).
19.25 "Вольница". Телефильм.
19.50 "Спрут-5". Продолжение художественного фильма.
20.55 "Момент истины".
21.50 "Наш сад".
22.20 "Спортивная карусель".
22.30 "Секрет волшебной красоты". Телефильм.
22.55 "Подробности".
23.05 "Звезды говорят".
23.10 — 23.40 "Джаз-клуб".

ТЕЛЕКАНАЛ "ОСТАНКИНО"

18.10 Премьера художественного телесериала "Горячев и другие". 26-я серия — "Выстрелы в раю".
18.40 "Миниатюра".
18.55 "Мы". Авторская программа В. Познера.
19.40 Спокойной ночи, малыши!
20.00 Новости.
20.30 "Монолог".
20.40 "Кланяюсь вам, пороги". А. Петренко и В. Жданкин.
21.25 "Спортивный унк-энд".
21.40 "Пресс-клуб".
23.00 — 23.35 Новости.

ВТОРНИК
17 МАЯ

УзТВ I

6.30—8.30 "Ассалом, Ўзбекистон!"

•

8.30 "Капитан "Пилигрима". Художественный фильм.
10.00 Студия "Ёшлик". "Молодые предприниматели".
10.30 Учебная программа. Математика.
11.00 "Перспективы фермерских хозяйств".
11.30 Международный турнир по теннису "Великий шелковый путь".

***

17.55 Программа передач.
18.00 "Бугун". Информационный выпуск.
18.10 Студия "Ёшлик". "Шижоат".
18.40 "Музыкальные минуты".
18.55 "Образование и реформа".
19.25 Реклама.
19.30 "Ўзбекистон" (рус.).
19.50 Реклама.
19.55 "Мусаввир". Телефильм.
20.10 Вечерняя сказка.
20.25 "Қўшиқларда севги васфи". Лирический концерт.
20.55 Реклама.
21.00 "Ўзбекистон".
21.25 Реклама.
21.30 Телевизионный клуб "Ильхом".
22.20 "Марду майдон". Андижанская область.
23.40 "Ўзбекистон".
00.05 Программа передач.

УзТВ II

19.30 "Ўзбекистон" (рус.).
19.50 "Улоқ". Телефильм.
20.00 "Перед экзаменом". Прямой провод.
21.00 "Цветы и аплодисменты". "ОМАД" представляет:
22.10 Реклама. "Киноокo".

УзТВ III

МЕЖДУНАРОДНЫЙ ТЕЛЕКАНАЛ

•

"ОМАД" представляет:
9.00 "Сюрприз".
9.30 "Ҳар соҳадан бир шингил".
9.35 Реклама.
9.40 Видео —"О".
11.20 Реклама.
11.25 "Курьер".
11.40 "Музыка от Эм-Ти-Ви".
12.00 "Обо всем понемногу".
12.15 Реклама.
12.20 "Даракчи".
12.30 "4/8". Музыкальная передача.
12.50 Реклама.
13.00 Видео —"О".

***

18.00 — 19.50
ТУРЕЦКОЕ ТЕЛЕВИДЕНИЕ

•

РОССИЙСКОЕ ТЕЛЕВИДЕНИЕ
19.50 "Виниловые джунгли".
20.20 Домашний экран. Премьера многосерийного художественного телефильма "Санта-Барбара". 318-я серия.
21.10 "Спортивная карусель".
21.20 Чемпионат мира по автогонкам "Формула-1". "Гран-При Монако". Передача из Монте-Карло.
22.20 "ЭКС". Экран криминальных сообщений.

•

22.30 "Ласточки прилетают весной". Художественный фильм.

ТЕЛЕКАНАЛ "ОСТАНКИНО"

5.30 "Утро".

***

17.50 "Раскол". Телевизионный многосерийный художественный фильм. 4-я серия.
18.45 "Из первых рук".
18.55 "Тема".
19.40 Спокойной ночи, малыши!
20.00 Новости.
20.30 "Бомонд".
20.45 К 50-летию Победы. "Зову живых..." Художественный фильм "Отряд" (Литовская киностудия). Ведущая — Г. Шергова.
22.40 "Пресс-экспресс".
23.00 Новости.
23.35 — 00.20 "Песня-94".

СРЕДА
18 МАЯ

МЕЖДУНАРОДНЫЙ ДЕНЬ МУЗЕЕВ.

УзТВ I

6.30—8.45 "Ассалом, Ўзбекистон!"

•

8.45 "Сказание о Сиявуше". Художественный фильм. 1-я серия.
10.10 "Лето". Телефильм.
10.20 Новости телекомпании "Уорлднет" (США).
10.30 Учебная программа. Информатика.
11.00 Чемпионат Узбекистана по вольной борьбе.
11.40 Лотин алифбоси.

***

17.55 Программа передач.
18.00 "Бугун". Информационный выпуск.
18.10 "О деятельности налоговой инспекции".
18.40 "Мир искусства".
19.25 Реклама.
19.30 "Ўзбекистон" (рус.).
19.50 Реклама.
19.55 "Умрбоқий ва ҳамиша навқирон". Премьера "Узбектелефильма".
20.10 Вечерняя сказка.
20.25 "Правовые основы реформы".
20.55 Реклама.
21.00 "Ўзбекистон".
21.25 Реклама.
21.30 "Оила".
22.15 Телевизионный конкурс современной узбекской песни "Анор".
23.15 "Ўзбекистон".
23.40 Программа передач.

УзТВ II

19.30 "Ўзбекистон" (рус.).
19.50 "Спринт".
20.10 "Ташкентская палитра".
21.10 "Странная женщина". Художественный фильм, 1-я и 2-я серии.

УзТВ III

МЕЖДУНАРОДНЫЙ ТЕЛЕКАНАЛ

•

РОССИЙСКОЕ ТЕЛЕВИДЕНИЕ
18.05 Домашний экран. Премьера многосерийного художественного телефильма "Санта-Барбара". 319-я серия.
19.00 "Врасплох, или Газетные истории".

•

19.55 — 21.55
ТУРЕЦКОЕ ТЕЛЕВИДЕНИЕ

•

РОССИЙСКОЕ ТЕЛЕВИДЕНИЕ
21.55 "Подробности".
22.05 "Ограбление по ..." Мультфильм для взрослых.
22.25 "Звезды говорят".
22.30 "Спортивная карусель".
22.35 "Музыка Санкт-Петербурга". Международный конкурс вокалистов им. Н. А. Римского-Корсакова.
23.40 — 00.10 "Клуб "Желтая подводная лодка".

ТЕЛЕКАНАЛ "ОСТАНКИНО"

5.30 "Утро".

***

18.00 "Раскол". Телевизионный многосерийный художественный фильм. 5-я серия.
18.55 "Новые люди". Генеральный директор производственного объединения "АвтоВАЗ" В. Каданников.
19.40 Спокойной ночи, малыши!
20.00 Новости.
20.30 "Парижская весна российских музеев".
20.50 "Театральный сезон". Телевизионный художественный фильм.
22.00 Новости.
22.35 — 23.05 "Академия".

ЧЕТВЕРГ
19 МАЯ

УзТВ I

6.30—8.30 "Ассалом, Ўзбекистон!"

•

8.30 "Сказание о Сиявуше". Художественный фильм. 2-я серия.
10.10 Новости телекомпании "Уорлднет" (США).
10.20 Студия "Кичкинтой". "Колокольчик".
10.55 "Алифбо сабоқлари".
11.25 Студия "Ёшлик". "Истиқбол эгалари".

***

17.55 Программа передач.
18.00 "Бугун". Информационный выпуск.
18.10 "На футбольных полях".
18.35 "Сиҳат-саломатлик" ("Здоровье").
19.05 "Ишбилармон".
19.25 Реклама.
19.30 "Ўзбекистон" (рус.).
19.50 Реклама.
19.55 "Кашф этилаётган имкониятлар".
20.10 Вечерняя сказка.
20.25 "Бир жуфт қўшиқ". Музыкальная программа.
20.55 Реклама.
21.00 "Ўзбекистон".
21.25 Реклама.
21.30 "Прямой провод".
22.30 К 70-летию узбекского кино. "Взгляд на прошлое". Кинопрограмма.
23.30 "Ўзбекистон".
23.55 Программа передач.

УзТВ II

19.30 "Ўзбекистон" (рус.).
19.50 "С улыбкой доброй". Фильм-концерт.
20.30 "Добрый вечер, Ташкент!" "ОМАД" представляет:
21.30 Реклама. "Киноокo".

УзТВ III

•

18.00 — 19.50
ТУРЕЦКОЕ ТЕЛЕВИДЕНИЕ

•

РОССИЙСКОЕ ТЕЛЕВИДЕНИЕ
19.50 Домашний экран. Премьера многосерийного художественного телефильма "Санта-Барбара". 320-я серия.
20.40 "Никто не забыт".
20.45 "Провинциальные письма".
21.15 "Хроно". В мире авто-и мотоспорта.
21.45 "Ностальжи"— музыка всех поколений".
22.15 "ЭКС". Экран криминальных сообщений.

•

УЗБЕКСКОЕ ТЕЛЕВИДЕНИЕ
22.30 "Парама". Художественный фильм. 1-я серия.

ТЕЛЕКАНАЛ "ОСТАНКИНО"

5.30 "Утро"

***

17.55 "Раскол". Телевизионный многосерийный художественный фильм. 6-я серия.
18.55 "Исповедь "осмотрительного" человека". Евгений Габрилович о времени и о себе. Часть третья.
19.40 Спокойной ночи, малыши!
20.00 Новости.
20.30 Впервые на телеканале "Останкино". Художественный фильм "Бедный богач" (Италия).
22.10 "Пресс-экспресс".
22.20 "Антология юмора".
23.00 — 23.35 Новости.

ПЯТНИЦА
20 МАЯ

УзТВ I

6.30—8.30 "Ассалом, Ўзбекистон!"

•

8.30 "Суюнчи". Художественный фильм.
9.45 "Корни и крона". Телефильм.
10.15 "Национальные народные игры". Спортивная программа.
10.45 "Ҳофизлар хониш этганда..." Музыкальная программа.
11.35 Фильм — детям. "Сказка странствий".

***

17.55 Программа передач.
18.00 "Бугун". Информационный выпуск.
18.10 "Шукрона".
18.45 "Мушоира". Литературная программа.
19.25 Реклама.
19.30 "Ўзбекистон" (рус.).
19.50 Реклама.
19.55 Международные новости.
20.10 Вечерняя сказка.
20.25 "Анъаналар этади давом". Музыкальная программа.
20.55 Реклама.
21.00 "Ўзбекистон".
21.25 Реклама.
21.30 "Навоийхонлик".
22.20 "Ўзбекистон".
22.45 Футбол. Чемпионат среди молодежных команд Азии (отборочный турнир). Сборные команды Узбекистана — Кыргызстана.
00.35 Программа передач.

УзТВ II

19.30 "Ўзбекистон" (рус.).
19.50 "Кинотриада".
21.00 "Ўзбекистон".
21.25 "Об этом говорит вся махалля". Художественный фильм.

УзТВ III

МЕЖДУНАРОДНЫЙ ТЕЛЕКАНАЛ

•

18.00 — 19.50
ТУРЕЦКОЕ ТЕЛЕВИДЕНИЕ

•

РОССИЙСКОЕ ТЕЛЕВИДЕНИЕ
19.50 Киномарафон. "Любовь — это весело, любовь — это грустно". Художественный фильм (Франция).
21.40 "Амика веритас". Телеконкурс юристов.

•

УЗБЕКСКОЕ ТЕЛЕВИДЕНИЕ
22.30 "Парама". Художественный фильм. 2-я серия.

ТЕЛЕКАНАЛ "ОСТАНКИНО"

5.30 "Утро".

***

17.40 "Человек и закон".
18.15 Премьера рубрики "Диалог с Европой". Ведущий — Д. Киселев.
18.45 "Поле чудес".
19.40 Спокойной ночи, малыши!
20.00 Новости.
20.30 "Хадж". Паломничество в Мекку.
21.00 "Человек недели".
21.20 "В клубе детективов". Премьера телевизионного многосерийного художественного фильма "Ден Огаст". Фильм 4-й.
22.20 "Пресс-экспресс".
22.30 "Авто-шоу".
22.45 "Программа Х".
23.00 — 23.35 Новости.

СУББОТА
21 МАЯ

УзТВ I

6.30—8.45 "Ассалом, Ўзбекистон!"

•

8.45 "Озорник". Художественный фильм.
10.15 "Умр зийнати".
10.45 Для детей. "Музыка — душа моя".
11.15 Чемпионат Узбекистана по греко-римской борьбе.
11.55 Для юношества. "Ўйла! Изла! Топ!"
13.10 Поет Баходир Раджабов.

***

17.55 Программа передач.
18.00 Для детей. "Эртаклар — яхшиликка етаклар".
18.40 Кинозарисовка.
18.45 Студия "Ёшлик". "Йигитлар".
19.25 Реклама.
19.30 "Ўзбекистон" (рус.).
19.50 Реклама.
19.55 "Чустские узоры". Телефильм.
20.10 Вечерняя сказка.
20.25 Концерт ансамбля дутаристок Узгостелерадиокомпании.
20.55 Реклама.
21.00 "Ўзбекистон".
21.25 Реклама.
21.30 "Вечер песни и юмора". Выступают заслуженный артист Узбекистана Нуриддин Хайдаров и Мирза Холмедов.
22.30 "Тунги ёгду". Вечерняя кинопрограмма.

УзТВ II

19.30 "Ўзбекистон" (рус.).
19.50 "Қалдирғоч". Фильм-концерт.
20.20 Для детей. "Улыбка".
21.00 "Ўзбекистон".
21.25 "Заповедный холм". Художественный фильм. 1-я и 2-я серии.

УзТВ III

МЕЖДУНАРОДНЫЙ ТЕЛЕКАНАЛ

•

13.15 —16.00
ТЕЛЕКАНАЛ "ЎЗБЕКИСТОН".
13.15 "Хроника событий в мире".
13.25 "Мир и мы". "Дорога в сказку". Передача из ОАЭ.
14.05 Новости Би-би-си (на английском языке).
14.20 "Призвание". Дамир Рузыбаев.
14.55 Новости Си-эн-эн (на английском языке).
15.10 "В мире изобретений".
15.45 "Такой разнообразный мир".

•

18.00 — 19.20
ТУРЕЦКОЕ ТЕЛЕВИДЕНИЕ

•

РОССИЙСКОЕ ТЕЛЕВИДЕНИЕ
19.20 Премьера телеэкрана. "Рогоносец". Художественный фильм.
20.50 "Городок". Развлекательная программа.
21.15 "Совершенно секретно".
22.05 Концерт.
22.20 "Спортивная карусель".
22.25 "Наследие". Телефильм.
22.50 "Звезды говорят".
22.55 — 23.30 "Маски-шоу".

ТЕЛЕКАНАЛ "ОСТАНКИНО"

17.15 "Любовь с первого взгляда".
17.55 "До и после..."
18.45 "Коламбия пикчерс" представляет премьеру телевизионного многосерийного художественного фильма "Место, где тебе хорошо". 3-я серия.
19.40 Спокойной ночи, малыши!
20.00 Новости.
20.30 "Коламбия пикчерс" представляет премьеру телевизионного многосерийного художественного фильма "Место, где тебе хорошо". 4-я серия.
21.25 "Под знаком зодиака". Телец.
22.40 "Пресс-экспресс".

23.00 — 23.35 Новости плюс.

ВОСКРЕСЕНЬЕ 22 МАЯ

УзТВ I

6.30—8.30 "Ассалом, Ўзбекистон!"

•

8.30 "Махабхарата". Телевизионный многосерийный художественный видеофильм. 67-я и 68-я серии (Индия).
10.00 "Родине служу". Военно-патриотическая программа.
10.30 "Сирли сандиқ". Телеигра.
11.30 Впервые на телеэкране. "Жду тебя". Художественный фильм.
12.55 Студия "Ёшлик". "Молодежь и современность".

•••

17.55 Программа передач.
18.00 "Возвращение блудного попугая". Мультфильм.
18.10 "Ғазалхон ёшлигим".
18.45 "Юрт ҳақида қўшиқ". Художественно-публицистическая программа.
19.25 Реклама.
19.30 "День за днем" (рус.).
20.00 Реклама.
20.05 Поет Бекназар Дустмурадов.
20.55 Реклама.
21.00 "Ҳафтанома".
21.30 Реклама.
21.35 "Ойнаи жаҳонда..."
21.55 Студия "Ёшлик". "Оталар сўзи — ақлнинг кўзи".
23.15 Футбол. Чемпионат среди молодежных команд Азии (отборочный турнир). Сборные команды Узбекистана — Казахстана.
24.00 Программа передач.

УзТВ II

"ОМАД" представляет:
17.00 "Про рок".
17.30 "Ҳар соҳадан бир шингил".
17.40 "Сюрприз".
18.10 Реклама.
18.20 Видео-"О".
20.00 Реклама.
20.05 "Курьер".
20.20 "Обо всем понемногу".
20.40 Реклама.
20.45 "4/8". Музыкальная передача.
21.15 "Даракчи".
21.25 Реклама.
21.35 Видео-"О".

УзТВ III

МЕЖДУНАРОДНЫЙ ТЕЛЕКАНАЛ

•

12.10 — 16.00
ТЕЛЕКАНАЛ "ЎЗБЕКИСТОН".
12.10 "Хроника событий в мире".
12.20 "Узбекистан открыт миру". "Словакия".
13.00 "Рангинкамон" (на таджикском языке".
13.30 Новости Би-би-си (на английском языке).
13.45 Немецкое обозрение.
14.20 "Спорт мира".
14.30 Новости Си-эн-эн (на английском языке).
14.45 "Чинсен" (корейская программа).
15.15 Программа телекомпании "Дурдашен" (Индия).
15.45 "Такой разнообразный мир".

•

18.00 — 19.25
ТУРЕЦКОЕ ТЕЛЕВИДЕНИЕ

•

РОССИЙСКОЕ ТЕЛЕВИДЕНИЕ
19.25 "У Ксюши".
19.55 Кинотеатр Си-би-эс. "Улика". Художественный фильм.
21.45 "Взлетит ли "Чайка"?" На спектакле содружества актеров "Таганки".

•

УЗБЕКСКОЕ ТЕЛЕВИДЕНИЕ
22.30 "Теперь пусть уходит". Художественный фильм.

ТЕЛЕКАНАЛ "ОСТАНКИНО"

17.55 "Что? Где? Когда?"
19.00 "КТВ-1" и канал "Франс интернасиональ" представляют Жана-Поля Бельмондо в премьере художественного фильма "Профессионал" (Франция).
21.00 "Воскресенье". Информационно-публицистическая программа.
21.50 — 23.45 Футбол. Кубок России. Финал "Спартак" (Москва) — ЦСКА. Трансляция с Большой спортивной арены "Лужники". В перерыве — **22.40** Новости.

(Из газеты "Говорит и показывает Ташкент").

Ночной кошмар

УБИЙЦА хладнокровно указал на подставку под баллоном и газовой плитой, под которой он зарыл труп. Следователи удивились, но, словно еще не поверив, пожали плечами. Зарыть труп в собственном доме? А убийца невозмутимо, словно помешанный, раскачивался на ногах с пятки на носок и наблюдал за ними.

Следователь убрал подставку, плиту и баллон, дал ему лом и приказал копать. Убийца энергично заработал ломом. Примерно через полметра показался завернутый в палас труп. Комната наполнилась едким запахом. Тело было в одежде, на ногах туфли "Саламандер" со сгнившими шнурками, голова обмотана ветхим тряпьем. В карманах костюма обнаружили пластмассовую зажигалку, голубой носовой платок, белую шариковую ручку и нечто похожее на паспорт, рассыпавшееся при прикосновении. Затылок был раздроблен по-видимому тяжелым и острым предметом.

В конце зимы опять выпал снег. Дни были короткие. С наступлением сумерек мороз усиливался, пробирался в дом сквозь окна, затянутые полиэтиленовой пленкой вместо стекол. Вокруг сандала, прижавшись друг к дружке от холода, сидели дети. Младшенький совсем замерз.

— Так дальше нельзя, нужно перебираться в кухню, пока мы не превратились в сосульки. Там хоть газ есть...— взмолилась жена.

— Заладила — кухня, кухня... Клад что-ли у тебя там зарыт, душу согревающий?

— Подхватишь еще от бетона чахотку. Заботливый муж еще летом закончил бы все дела...— взорвалась Меккам.

— Нечего глотку драть,— разозлился Абдумурод.— Ладно, давай перебираться.

В левом углу двора стояла опрятная кухня. Туда-то они и перебрались всей семьей, застелили пол линолеумом, коврами, зажгли газ. Кухонька быстро прогрелась, и дети сразу ожили. У Меккам на глаза набежали слезы. Ничего, придут дни, когда будет достроен новый дом. Заживут и они.

— А ну, прекратите беситься!— закричал отец на ребят.

— Зачем же так, ведь только ими и живем?— заметила жена.

— Как ты мне осточертела!

— В доме пусто, когда же сделаем покупки?

— Денег нет. Вон хлеб с сахаром. С голоду не помрете.

С треском захлопнув дверь, Абдумурод ушел.

Этой ночью ему приснился сон: высокий парень с дубинкой в руках, выпучив глаза, подскочил к нему и замахнулся. Абдумурод сразу узнал его, испугавшись, прикрываясь руками, закричал... Со стоном проснулся и от пережитого ужаса долго не мог отдышаться.

— Что случилось?— сквозь сон спросила жена.

— В этой кухне мне снятся кошмары,— придя немного в себя, произнес Абдумурод.

Через некоторое время опять лег, завернувшись в одеяло. Он боялся заснуть. Глаза его только-только стали слипаться, как опять начался кошмар. Он выругался и, вскочив, стал растирать себе шею. Приснилось, что на шею ему набросили петлю, и он мучительно задыхается.

Вышел во двор и яростно стал растирать лицо снегом, как бы желая стереть только что пережитый страх.

1991 год, первые дни декабря. Начинало темнеть. Неспешно ехавшая по проселочной дороге легковая автомашина остановилась у ворот. Из нее вышли двое.

— После шашлыка очень хочется пить,— сказал высокий.

Абдумурод, а это был он, прошел в дом и пригласил гостя. Они вошли во двор. По дороге Абдумурод обо что-то споткнулся и чуть не упал. Выругавшись, он нагнулся и разглядел топор. Его приятель, не обратив внимания на это, спокойно прошел вперед. "Надо воспользоваться удобным моментом, 80 тысяч рублей на дороге не валяются",— мелькнула мысль. Абдумурод долго не раздумывая ударил приятеля топором. Тот сразу рухнул и только еще чуть дергался. Тогда Абдумурод размахнулся и ударил его еще раз топором в грудь. Лезвие залило кровью.

— Ты умер, как собака. Будешь ездить на машине, как же...— прошептал убийца.

Дома никого не было. На улице труп не бросишь, машины нет, чтобы отвезти подальше. Если копать во дворе, могут увидеть соседи. Он потащил труп к недавно построенной кухне. Завесив окно одеялом, включил свет и стал копать. Вырыв яму, завернул труп в старый палас. Когда страшная работа была закончена, привел все вокруг в порядок, чтобы не осталось следов. В кармане у него лежали 80 тысяч рублей.

С Элшаном Мамедовым он познакомился на старом рынке в Карши. От своего дружка Батыра Дилмуродова узнал, что Элшан и Уммат Болиев приехали из города Ош и хотят купить автомашину.

Познакомились. "Отметили" знакомство. На следующий день договорились встретиться в гостинице "Карши". Утром, 22 октября Абдумурод Нарзуллаев пришел в гостиницу. Элшан Мамедов с андижанскими ребятами играл в нарды. Поздоровавшись, Абдумурод отвел Элшана в сторону.

— Есть новая машина. Сейчас подъедет Батыр и мы отправимся с ним.

— Спасибо, друг. Мне очень повезло, что с тобой познакомился,— не смог сдержать радости Элшан.

Мамедов приехал в Кыргызстан из Грузии, остановился у своего знакомого, чтобы купить машину. Однако там сделать покупку они не смогли и двинулись в Карши. Познакомился с предложившим свои услуги Абдумуродом Нарзуллаевым. Уммат Болиев порадовался за приятеля и спокойно вернулся в Ош.

В тот же день на машине Батыра Дилмуродова отправились в кишлак Хитой, что в Мубарекском районе. Элшан был рад, что познакомился с ловким парнем:

— На всю жизнь теперь я твой должник. Приезжай к нам на Кавказ, все для тебя сделаю.

Повернули к кишлаку.

— Ну-ка, останови машину,— сказал Абдумурод, потирая ладони.— Здесь живет мой друг, нужно зайти к нему.

Он вылез из машины и вошел во двор. Навстречу ему вышла женщина.

— А вот и машина, которую Жуманазар хочет продать, — ни с того, ни с сего вдруг произнес Абдумурод, увидев новенький автомобиль, стоявший во дворе.

Женщина удивилась.

— Не продается!— решительно сказала она.

— Ладно, потом приедем.

— Нужно обменять чеки. Если успеем, завтра в Касане все и обделаем,— сказал он, вернувшись к Элшану.

В тот же день обменяли в Касанском районном банке чеки. Элшан был безгранично рад тому, что машина достается ему почти задаром.

Абдумурод сказал, что ему необходимо заехать домой — в свой кишлак...

В кухне, где был зарыт труп, убийца провел с семьей зиму и лето. Над могилой они завтракали, ужинали, смеялись и ссорились... И так день за днем. Дети, не ведая о случившемся, стали замечать, что отец в последнее время сделался словно помешанный. Днем и ночью дух Элшана преследовал убийцу, превращая в ад его жизнь. Опустившийся от постоянного напряжения, Абдумурод не занимался делом. На деньги покойного он объездил несколько городов.

...Абдумурод Нарзуллаев ни на следствии, ни на суде не сожалел о содеянном.

Убийство было раскрыто в результате умелых и активных действий заместителя начальника ОВД города Карши майора милиции Б. Очилова, инспекторов угрозыска Б. Калагова, К. Пирова и следователя городской прокуратуры Б. Эрматова.

Отец Абдумурода не поверил своим глазам, увидев труп и проклял сына. Жена была тоже ошеломлена. Ведь столько времени было прожито здесь. Плакали дети, глядя на отца.

Суд, под председательством П. Розыкова длился не один день. Абдумурод Нарзуллаев был приговорен к 15 годам лишения свободы.

Б. ХАСАНОВ,
прокурор, младший советник юстиции.

У. ХАЙДАРОВ,
старший инспектор пресс-группы УВД Кашкадарьинской области, член Союза журналистов Узбекистана.

Вспоминая о былом

УЛИЦА ФАЙЗИ ХАСАНОВА

ОН УШЕЛ в ряды армии из колхоза "Намуна" Термезского района. Отслужив срок и вернувшись домой, двадцатидвухлетний молодой человек — вчерашний воин буквально на второй же день после приезда пришел в Термезский горотдел внутренних дел и стал солдатом правопорядка.

За два года он незаметно влился в коллектив. Сослуживцы уважали его за внимание к людям, за непримиримость к нарушителям общественного порядка.

За короткий срок службы в органах внутренних дел Файзи Хасанов успел обезвредить трех опасных преступников, задержал более сотни мелких хулиганов, дебоширов.

Все это не осталось незамеченным: в начале 1972 года он был назначен помощником ответственного дежурного по горотделу. Здесь еще ярче проявились его лучшие качества: любовь к людям, стремление помочь им в беде.

В тот день случилось так, что ответственный дежурный по делам службы срочно выехал на станцию Термез, оставив в дежурной части своего помощника.

Вечерело. В домах зажглись огни. Люди отдыхали после трудового дня.

Внезапно тишину нарушил резкий звонок телефона.

— Помощник дежурного сержант Хасанов слушает!

Из трубки послышался взволнованный голос незнакомой женщины:

— Алло! Это милиция?! Приезжайте срочно к нам, на улицу Менделеева. В нашем доме пьяный хулиган угрожает женщине. Может случиться несчастье...

Еще раз уточнив адрес у звонившей гражданки и оставив за себя одного из милиционеров, Файзи Хасанов немедленно выехал на место происшествия. И успел вовремя. Запоздай он на несколько минут — было бы уже поздно.

Прибывший на место происшествия сержант милиции лицом к лицу встретился с озверевшим бандитом, направившим ружье на беззащитную женщину.

— Прекратить безобразие! Бросай ружье! — приказал Хасанов пьяному хулигану, который был поражен внезапным появлением работника милиции.

— Гады, всех вас перестреляю! — заорал бандит в ответ на требование.

Все решало мгновение. Файзи мог уклониться, но тогда бы погибла беззащитная женщина, мать двоих детей. Хасанов принял единственно правильное решение: в два прыжка очутился между бандитом и женщиной и, закрывая ее своим телом, пытался разоружить пьяного бандита.

Один за другим грохнули два выстрела: Файзи Хасанов принял их на себя, спасая жизнь женщины.

Жизнь и смерть Файзи Хасанова — это пример беззаветного служения народу. Надо быть мужественным, безгранично преданным своему служебному долгу, готовым к самопожертвованию во имя людей, чтобы поступить так как он.

Родина высоко оценила подвиг отважного парня. Указом Президиума Верховного Совета Узбекской ССР сержант милиции Файзи Хасанов за мужество и героизм посмертно награжден медалью "За отличную службу по охране общественного порядка".

Приказом министра внутренних дел он навечно зачислен в списки личного состава Термезского горотдела внутренних дел.

На всех сборах, строевых смотрах его имя называют первым. И в торжественной тишине взволнованно звучит ответ правофлангового:

— Сержант милиции Файзи Хасанов героически погиб при исполнении служебного долга!..

В память о славном подвиге сержанта милиции Файзи Хасанова решением исполкома Термезского городского Совета депутатов трудящихся одна из центральных улиц города была названа его именем.

А. АБДУЛЛАЕВ,
Н. СТРИЖКОВ.

КЛЯТВА ГИППОКРАТА

(Документальный рассказ)

7. ПОДВИГ ПРОДОЛЖАЕТСЯ

"Прощай дед", – сказал Кеша и нажал на спусковой крючок. Раздался сухой щелчок, но выстрела не последовало. "Осечка", – подумал Смыслов, и его замерзшее было сердце вновь бешено заколотилось. В этот момент неожиданно зазвонил телефон. Смыслову давно уже никто не звонил, поэтому звонок его удивил. Он хотел было поднять трубку, но второй посетитель, взглянув на часы, опередил его, сказав, что звонят им. Так и оказалось на самом деле. "Даже телефон им мой известен", – с раздражением подумал Андрей Андреевич. Разговор был коротким. На том конце провода, видимо, о чем-то сообщили, а затем задали вопрос. "Сейчас решим", – ответил в трубку парень и, повернувшись к Смыслову, сказал: "Ты интересовался, когда произошел несчастный случай, так вот, он только что произошел, и теперь требуется твоя работа. Решай, но учти, осечки больше не будет".

Тот, что держал пистолет, вновь взвел курок и приставил ствол к виску Андрея Андреевича. Отступать дальше было некуда – он дал согласие. Его посадили в машину, завязали глаза, и минут через 30 они уже были на месте. Это оказалась квартира, по-видимому, первого или второго этажа, так как лифтом они не пользовались. Сняли повязку. В комнате, кроме стола, трех стульев и небольшого дивана, больше ничего не было. На стене висел ковер, а в ближнем углу у двери стоял ящик с водкой "Распутин". "Приступай, дед, к работе, да поторапливайся, у нас время – деньги", – сказал Кеша и, приподняв ковер, открыл оказавшуюся за ним дверь. Это была довольно просторная, хорошо освещенная комната. Посередине стоял операционный стол, на котором под простынью угадывалось тело человека. Над столом, как и полагается в операционной, была подвешена бестеневая лампа. Вдоль стены рядом стояли два стеклянных шкафа: один с солидным набором хирургических инструментов, второй – с медикаментами и перевязочным материалом. В одном углу рядом со штепсельной розеткой на небольшом мраморном столике помещался сверкающий никелем стерилизатор, в другом – находился умывальник, который устанавливают в предоперационных помещениях. На вешалке висели два хорошо отглаженных халата светло-зеленого цвета. Когда с покойника сдернули простыню, Андрей Андреевич обомлел. Опытный глаз хирурга моментально определил, что перед ним лежал живой человек, только в тяжелом, бессознательном состоянии. На вид ему было около 40 лет, блондин, на щеке заметно выделялась родинка. Что было делать? Мозг врача стал лихорадочно просчитывать варианты. Отказаться нельзя, в этом случае живым из этой комнаты не выйдет. Удалять почки у живого человека – исключается, на это он никогда не пойдет. В то же время рядом стояли два здоровенных, беспощадных лба, ожидавших его решения...

Из-за пьянства Андрей Андреевич лишился любимой работы, потерял семью и уважение товарищей, но в глубине души сохранил свою человеческую совесть, гражданское мужество и верность клятве Гиппократа. В эти секунды он принял отчаянное, но единственно приемлемое для себя решение, хотя шел при этом на невероятный риск. "Хорошо, мужики, я начинаю операцию", – твердо произнес Смыслов и направился к умывальной раковине. На что надеялся бывший хирург, сказать трудно. Обработав йодом операционное поле пациента, Смыслов взял в руки скальпель и попросил своих надсмотрщиков удалиться, в противном случае, оперировать не будет. Это было заявлено твердо и решительно. Наступила опаснейшая пауза. Если ответ будет отрицательным – он погиб, так как резать живого человека не станет... Переглянувшись, парни согласились, заметив при этом, что и не собирались оставаться, так как их тошнит от трупов и запаха крови. Смыслов смахнул со лба выступившую испарину и облегченно вздохнул. Первый опасный барьер в намеченном им плане был благополучно преодолен. Оставшись один, он быстро подошел к шкафу с медикаментами, достал из него небольшой, ранее примеченный флакон с каким-то лекарством и сунул его в карман халата. Затем оголил по локоть левую руку и скальпелем сделал себе небольшой надрез вены на сгибе локтевого сустава. Обильно пошла кровь, которой он запачкал халат, перчатки и довольно много нацедил на "операционное поле" лежащего человека.

Этим он создал видимость впечатляющего полостного разреза оперируемого. Получилось неплохо, так как с этой целью он использовал еще и пропитанные кровью небольшие кусочки ваты. Закончив эту декорацию, Андрей Андреевич приоткрыл дверь и попросил принести ему коньяку, пояснив, что он давно уже не делал операций, у него дрожат руки и ему необходимо срочно выпить. Заняв позицию рядом с операционным столом стал ждать подношения. Внешний вид хирурга со скальпелем в руке, в запачканном кровью халате и кровавое месиво на теле пациента произвели на вошедшего парня сильное впечатление. Он торопливо плеснул в стакан немного коньяка и быстро вышел из комнаты, оставив стакан и бутылку на столике с инструментом.

Смыслов вылил содержимое флакона в бутылку, взболтал ее, вылил из стакана коньяк в раковину, вновь открыл дверь и заявил: "Уберите от меня подальше эту бутылку, а то я не удержусь и уделаю ее, а мне предстоит сейчас ответственный момент – буду осторожно отсоединять почки". – "Работай дед, мы эту бутылку сами уделаем за твой успех", – успокоили его ребята, которые теперь заметно изменили к нему свое отношение: оно стало более уважительным. Второй этап задуманного плана вроде бы тоже начался удачно, но удачно ли он закончится? Для этого необходимо было, чтобы его охранники выпили из этой бутылки хотя бы по 100 граммов коньяку. А если нет... об этом не хотелось думать, но такая мысль не выходила из головы. В распоряжении Смыслова оставалось не более 30 минут, дольше ему наверняка не разрешат остаться одному и потребуют результатов работы. Поглощенный этой мыслью, он подошел к окну, машинально отдернул штору и неожиданно увидел на подоконнике телефон. Не веря в такую удачу, он снял трубку и услышал привычный сигнал зуммера – связь работала!!! Он тихо подошел к двери и прислушался – все было спокойно, из комнаты доносились приглушенные голоса.

Андрей Андреевич вновь поднял трубку, дрожащим пальцем набрал "02" и услышал женский голос: "Милиция слушает". С опасением оглянувшись на дверь, он тихим, прерывающимся от волнения голосом сказал: "Слушайте внимательно! Я, Смыслов, хирург, нахожусь заложником у бандитов. Меня силой привезли из дома и заставляют вырезать почки у живого человека. Адреса я не знаю, поэтому не вешаю трубку, а вы скорее определите номер телефона, с которого я говорю, а по нему и адрес. Нам осталось жить не более 30 минут. Я спас жизнь многим людям, в том числе и сотрудникам милиции, помогите сейчас мне". – "Все поняла, номер вашего телефона уже известен, он передо мной на световом табло, адрес станет известен через 5 минут, оперативная группа слышит наш разговор по громкой связи и готова к выезду. Ответьте, на каком этаже квартира и сколько бандитов". "На втором этаже, выглянув в окно, ответил Андрей Андреевич, – бандитов пока двое". В этот момент в прихожей раздался звонок, и он положил трубку. Звонок был явно условным: один длинный и два коротких. По голосу было слышно, что вошла молодая женщина. "Зачем пришла? – грубо спросили ее бандиты. – Знаешь ведь, что хозяин запретил приходить сюда без дела". "А у меня дело, – смело заявила посетительница, – ребята требуют водки, дома ничего нет, "комки" из-за дождя позакрывались, а у вас тут всегда найдется". – "Ладно, Марго, не кипятись, бери два пузырька из ящика и побыстрей уходи. Хозяин в натуре сейчас должен прийти, а ты его характер знаешь". Хлопнула дверь, снова стало тихо, только в комнате зазвучала негромкая музыка. Андрей Андреевич снова набрал "02" и сказал: "Говорит Смыслов, я только что звонил и хочу добавить, что в квартиру, где я нахожусь нужно звонить условно: одним длинным и двумя короткими звонками". Повесил трубку и задвинул штору. Теперь оставалось только надеяться на помощь милиции и ждать, так как, судя по всему, коньяк похитители не выпили.

8. РАЗВЯЗКА

Время тянулось мучительно медленно, нервы были напряжены до предела. Минут через 15 в дверь раздался второй условный звонок. Мелькнула и тут же погасла радостная мысль о прибытии своих спасителей – слишком уж это было бы хорошо. В комнате прозвучал резкий, неприятный и очень знакомый голос вошедшего. Он задал какой-то вопрос. "Все в порядке, шеф. Хирург заканчивает операцию", – послышалось в ответ, затем дверь отворилась и в комнату вошли трое. Двое были уже известные читателю типы, а третьим оказался...

Смыслов не верил своим глазам – на него смотрел и улыбался заведующим хирургическим отделением Игорь Кириллович Сосновский, с которым много лет он работал вместе. "Ну, Склифософский, закончил, наконец, свою дрязготину?" – грубо спросил один из насильников. "Деликатней, Иннокентий, – заметил ему Сосновский. – Мы же интеллигентные люди, а с интеллигентными людьми надо раговаривать повежливее. К тому же, Андрей Андреевич, теперь наш компаньон – не так ли, коллега?!" Здравый смысл подсказывал, что сейчас надо подыграть Сосновскому, потянуть время, возможно, милиция уже близко, но Смыслов не сдержался. "Убийцам и клятвопреступникам, Сосновский, я не коллега. Уверен, что среди многотысячной армии врачей таких, как вы – единицы...", – начал было он гневно выговаривать своему бывшему руководителю, но не успел. С операционного стола медленно сползал на пол "прооперированный покойник".

Первым это заметил Сосновский. Повернувшись к своим помощникам, он закричал: "Идиоты! Вас же, дебилов, обманули. Кончайте их скорее и рвите когти, месяц сюда не показываться, понадобитесь – вызову". Кеша передернул затвор пистолета, но в этот момент в квартире вновь раздался условный звонок. Сосновский вопросительно посмотрел на своих помощников. "Это Марго. Опять наверное, за водкой пришла," – ответили они. "Какой еще водкой?! – вновь взорвался Сосновский, – я же категорически запретил..." Не закончив, он поспешил к выходу, решительно открыл входную дверь – и был сразу же сбит с ног ворвавшимися сотрудниками группы захвата. Все произошло так быстро, что преступники даже не пытались оказать сопротивления. Вскоре они в наручниках уже сидели в милицейской машине. Этим скоротечным эпизодом началась крупномасштабная операция московской милиции по защите населения и гостей столицы от нового ранее не встречавшегося вида злодейских преступлений. Впереди на этом пути было еще много неясного, трудного, рискованного.

ЭПИЛОГ

Дежурная медсестра приоткрыла дверь кабинета заведующего хирургическим отделением и сказала: "Андрей Андреевич, в приемный покой доставлен сержант милиции с двумя ножевыми ранениями, из них одно – проникающее в брюшную полость, большая потеря крови. "Немедленно в операционную и экспресс-анализ на группу крови", – ответил Смыслов. Он снова в строю, снова бодр, решителен и готов помогать людям в беде. Как кошмарный сон вспоминает он иногда черную полосу своей жизни, когда, казалось, все светлое в ней безвозвратно ушло, когда не оставалось больше сил сопротивляться, на что-то надеяться, жить... Загадочное все-таки это создание природы – человек. Кажется, все в нем давно изучено, просвечено, сфотографировано и разложено по полочкам. В медицинских учебниках его анатомический атлас сплошь пронизан стрелками-указателями мельчайших частиц тела. И все же не покидает мысль, что как не изучена еще до конца живая природа с ее загадками и необъяснимыми порой явлениями, так не изучен еще полностью и сам человек. Иногда он демонстрирует такие феноменальные способности, что приводит в изумление не только обывателя, но и ученый мир. Возможно, в клетках его мозга и мышц существует какая-то дремлющая, резервная энергия, которая в экстремальных ситуациях, когда организм, исчерпав свои возможности, погибает, в последнее мгновение приходит ему на помощь в качестве какой-то таинственной силы быстрого реагирования. Возможно, именно такую помощь получил Смыслов в критической ситуации в ночь со 2 на 3 октября 1992 года.

Невероятно, но его исцеление от пагубной страсти совершилось буднично и, на первый взгляд, примитивно просто. Вернувшись домой, после той кошмарной ночи и не веря еще до конца в свое спасение, Андрей Андреевич прежде чем лечь спать, по привычке налил себе стакан водки из прихваченной в суматохе бутылки "Распутин". Однако почему-то пить не стал, лег в постель и сразу заснул. Это было что-то новое – обычно без дозы спиртного он не засыпал. Чудеса продолжались и на следующий день, так как на работе он также не прикоснулся к спиртному. Смыслов не мог понять этой загадки – что с ним произошло?! Ведь он не обращался за помощью к наркологу, не давал никаких клятв и обещаний, не принимал "Тетурам"... и, тем не менее произошло невероятное – с той злопамятной ночи он стал к алкоголю безразличен. Нетронутый стакан водки долго еще продолжал стоять на столе, как немой свидетель совершившегося чуда. На сороковой день он вылил водку в раковину. Спустя некоторое время о невероятном самопожертвовании Смыслова стало известно в больнице, где он раньше работал и откуда с позором был уволен. Чисто по-человечески Андрея Андреевича там многие любили, поэтому его выздоровление хотя и с известной долей скептицизма восприняли искренне радостно. Ведь по характеру он был добрым и отзывчивым человеком. Однажды об этом необычном случае подробно рассказал своему давнему знакомому, известному в стране и за рубежом профессору-наркологу и в заключение спросил: надолго ли, по его мнению, исчезла зависимость Смыслова от спиртного.

Профессор немного помолчал и ответил: "Навсегда. У Смыслова на фоне чрезвычайного нервного стресса произошло самокодирование определенной группы клеток головного мозга. Чтобы вызвать такое явление у своих пациентов Александр Романович Довженко, а теперь и его ученики, расходуют огромный ресурс собственной биоэнергии. К сожалению, иногда больные в этот ответственный момент кодирования по разным причинам не слушают своего целителя, думают о чем-то постороннем. В итоге кодовый сигнал не достигает цели, и происходят досадные рецидивы, в которых врач не виноват. В случае же со Смысловым, когда к его виску был приставлен пистолет, а затем раздался щелчок от осечки, огромный заряд нервного напряжения как луч лазера, не отклоняясь и не теряя "по дороге" своей энергии, попал точно в цель, а именно: в его закабаленные алкогольной зависимостью клетки головного мозга. Они не успели, как говорят боксеры, принять "защитную стойку" против этого заряда и были уничтожены мгновенно. В итоге Смыслов выздоровел в долю секунды без всяких лекарств, длительного курса терапии, переживаний родственников и своих собственных. Такое случается крайне редко, но уж если это происходит, то тяга к спиртному исчезает навсегда. Теперь, чтобы снова стать алкоголиком, ему придется все начинать сначала, с нуля, то есть с первой рюмки. Думаю, что наученный горьким опытом, он вряд ли решится на это".

В хирургической шла внеплановая операция. Врач "Скорой", боясь, что из-за большой потери крови не успеет довезти сержанта милиции до Центрального госпиталя МВД России, доставил его в ближайшую городскую больницу. Андрей Андреевич действовал уверенно, подавал четкие команды – ни одного лишнего движения, ни одной лишней паузы. Соответственно действовала и вся бригада. "Не робей сынок, потерпи еще немного, – шептал про себя хирург, – я теперь вечный ваш должник и всю жизнь буду помнить, кто в трудную минуту успел вовремя спасти мне жизнь".

(Из газеты "Щит и меч").

(Окончание. Начало в №№ 33-34)

Владимир ЗАХАРОВ

РЕВОЛЬВЕР БЕЗ НОМЕРА

ПОВЕСТЬ

Галкин сидел у стола, придвинув к себе пепельницу, а Валиев — в кресле, глядя в упор на майора, но, казалось, не видя его. Это означало, что подполковник опять ушел в свои мысли. Произнес он, правда, нечто совершенно неожиданное для Галкина:

— В номере у нас — телевизор, а мы так ни одной передачи не посмотрели. — Подошел к аппарату и щелкнул выключателем. Замелькали полосы, появилась симпатичная девушка-диктор. С улыбкой сооб-

(Продолжение. Начало в №№ 31—34).

26

щала она о новинках моды, появившихся в центральном универмаге. — А что, Владимир Степанович, если тебе проехаться по трассе Фрунзе — Джамбул? — спросил вдруг Валиев.

— Надеетесь, Санджар Валиевич, что преступники оставили на дороге важные следы? — с сомнением спросил Галкин. — Учтите: по шоссе проносится тысяча машин в час.

— Попробуем все-таки, — сказал Валиев, и тут же в голосе его появилась нотка приказа. — Собирайся, Владимир Степанович. Время пока работает на них. Не забывай.

* * *

Однако и поиски вдоль трассы Фрунзе — Джамбул пока ничего не давали. Возникало странное впечатление, будто люди, ехавшие на похищенном "Москвиче", не заходили не только в кафе и рестораны, но даже в придорожные столовые, а ночевали, очевидно, в машине: ни в гостиницах, ни в частных домах никаких сведений о них не было.

В Джамбуле Галкин со свойственной ему дотошностью разузнал все, что только можно было, о квар-

27

тирных кражах. Он сам побывал на местах, разговаривал подолгу с хозяевами, но для себя почерпнул из этих бесед, к сожалению, очень мало, и вот уже возвратившись в следственный отдел милиции, Галкин попросил протоколы допросов, которые еще не были подшиты к делам.

— Да там ничего нового нет, — заявил ему усталый следователь. — Все показывают одно и то же.

Но он все-таки нашел! В показаниях медсестры Джумакуловой (она возвращалась в поликлинику от больной пенсионерки) мелькнула подробность, которая заставила Галкина насторожиться. Он даже вслух воскликнул, не сдержавшись:

— Так, так!..

Начинались показания Джумакуловой так же, как у всех остальных (тут усталый следователь был прав): она видела троих парней, которые с портфелями и чемоданами в руках вышли из подъезда. Неподалеку стоял "Москвич". В нем сидела девушка. (Тут Галкин и произнес свое "так, так...") . Как выглядели парни, Джумакулова не запомнила, а вот девушка была настоящая красавица. Лет девятнадцати, не больше. Милое лицо, высокий лоб, светлые во-

28

лосы рассыпаны по плечам. В ушах — крохотные серьги с яркими рубинами.

— Откуда взялась девчонка? — рассуждал Галкин на протяжении всего пути во Фрунзе и, верный себе, так и не нашел версии, которая казалась бы ему безукоризненной.

— Да, — произнес в раздумье Валиев, когда Галкин доложил ему о результатах своей поездки, — если девушка — их сообщница, то почему ее не было с ними в Ташкенте, когда они грабили сберкассу?

— Полагаю, что они сознавали, на какой риск идут, — откликнулся Галкин (он и этот вариант успел обсудить наедине с собой) , — и опасались, что девчонка испугается, заорет чего доброго и выдаст их.

— Ну, а почему же тогда участвовала девушка в квартирных кражах? — возразил Валиев.

Галкин лишь поморщился, отчего стал на миг старше своих сорока лет.

— Загадки пока, — сказал он, — одни загадки.

— Ну, а какой еще вариант приходит вам в голову? — уже недовольно спросил Валиев.

— Вариантов может быть миллион, — тоже раз-

29

драженно откликнулся майор. — Ну, например, почему бы не предположить, что девушка — чья-то возлюбленная. Именно так — не любовница, а любимая. Ведь даже отпетым уголовникам не все человеческое чуждо.

— Тонкость понятна. — Валиев кивнул головой и продолжал сам: — В этом случае бандит мог ее попросту пожалеть и потому не взял с собой на опасное дело... — Он взглянул на часы. — Надо поторопиться, Владимир Степанович. Сейчас — очередное совещание у Токсанова. Чует мое сердце, ждут нас новости.

Однако только в самом конце совещания послышался в динамике голос, который привлек всеобщее внимание.

— Товарищ майор, докладываю, что найден "Москвич" в двадцати километрах от города. Протокол осмотра оформлен. Снимки будут через час. Сняты отпечатки рук. Найдены и некоторые вещественные доказательства.

— В двух словах, — попросил Токсанов, — что показал наружный осмотр?

— В багажнике найдены три пустые канистры. Заднее стекло выбито. Судя по всему, преступники

30

двигались по проселку вдоль железной дороги...

— Так вот почему на трассе ничего не обнаружено! — заметил Токсанов, обращаясь к собравшимся у него в кабинете, и добавил: — Преступники в городе, и транспорта у них, кажется, пока нет.

Все зашумели, обсуждая и впрямь важное известие. Но это было, как оказалось, еще не все. Раздался короткий стук в дверь, и тут же через порог шагнул невысокий человек со смолистым ежиком на голове. Вид у него был усталый, но взглянул он на Токсанова весело. Тот, однако, был настроен к вошедшему иначе.

— Опаздываете, — произнес он недовольно.

— Были причины, — ответил инспектор.

— В таких случаях надо звонить. Вы что, первый год на службе?

Инспектор, однако, погладил свой "ежик" и продолжал улыбаться.

— Да вы разрешите сперва доложить, товарищ майор. Найдена квартира, где вчера ночевали преступники.

— Где? — нетерпеливо спросил Валиев.

— Здесь, в городе... — неопределенно ответил ин-

31

спектор незнакомому подполковнику.

— Почему вы говорите "ночевали"? Покинули уже квартиру, что ли? — спросил Токсанов.

— Съехали, — ответил инспектор и опять улыбнулся. — Вечерком один из них должен наведаться к хозяину. Обычная забота у него — сбыть краденое.

— Не спугнули вы его? — в голосе Токсанова мелькнуло опасение.

— Что вы, товарищ майор. Не впервые же нам...

— Ну спасибо! — Токсанов поднялся из-за стола и пожал инспектору руку. — Включайте его в свою группу, товарищ подполковник, — обратился он к Валиеву.

— Благодарю вас. Такой парень нам пригодится, — Валиев не мог скрыть своего удовлетворения.

— Старший лейтенант Касымбетов, — представился ему инспектор, вскинув голову, украшенную "ежиком".

Казалось, они были у цели.

IV

Тут же, не откладывая дела в долгий ящик, Валиев составил с товарищами план задержания "четверки". Как сообщил Касымбетов, хозяин небольшого

32

домика на окраине Фрунзе, к которому попросились переночевать трое парней и девушка (объяснили, что они — туристы, возвращаются с Иссык-Куля, а мест в гостиницах, как всегда, нет) , носил фамилию Середа. Происходил он, очевидно, из украинцев, переселившихся в Киргизию во времена уже незапамятные. Так вот, этот одинокий старик (порядочность его сомнений не вызывала) должен был быть хорошо подготовлен к тому, чтобы свести преступника с "надежным человеком" (роль его вызвался исполнить сам инспектор Касымбетов) . Конечно же, риск был, и немалый: Середа мог растеряться и в волнении выдать себя и других, но иного выхода Валиев не видел, — еще когда ночевали, главарь шайки предложил старику Середе приобрести у них оптом по сходной цене кое-какой товар. Объяснил при этом, что они четверо поиздержались за время своего путешествия, а деньги нужны — и на самолет, и на то, "чтобы людьми себя чувствовать". Предлагали старику по сходной цене дубленку ("Захватили с собой в поход, чтоб девушка наша не мерзла ночью") , японский магнитофон и еще какие-то вещи, которые ему, немолодому и одинокому, были вовсе уж ни к

33

чему. Он отказался, сославшись еще и на то, что денег у него не имеется, однако молодой человек был настойчив. "Тогда, дед, пораскинь умом: кто купит шмотье, чтоб не чикаться долго? Найдешь такого человека до вечера — магарыч за нами. Смекнул?" Он, очевидно, пожалел все же, что доверился старику, и потому предупредил, уходя: "Гляди, дед! Чтоб про наши "шмутки" никому ни слова! Народ сейчас, сам знаешь, какой: разнесут по всему свету..." — "Да разве ж я такой дурной, чтоб не понять? — ответил Середа. — Молчать буду, что твоя могила". Но сам после некоторых колебаний дошел уже в сумерках до милиции и сообщил о своих "гостях".

Сейчас Середе и предстояло выдать инспектора Касымбетова за "надежного хмыря", а тот в свою очередь уже продумал, что сведет продавца к "бабе Лоле". Она, мол, берет все, не торгуясь, если, конечно, и об ее интересе не забывают.

— Главное, не бойтесь ничего, — в который уж раз внушал Валиев пожилому грузному человеку. — Мы все время будем неподалеку. При малейшей опасности для вас мы вашего гостя тут же схватим.

— Ну на кой ляд пустил я их до хаты! — сокру-

34

шался по-прежнему Середа, делая вид, что внимательно слушает подполковника. — Теперь лиха не оберешься.

— Да не страдайте вы так! — внушал Валиев. — Ваше дело — познакомить гостя с "надежным человеком". И все! Ну, может, спросите насчет того, какой именно магарыч будет? Покажите этим, что понимаете: дело нечистое и опасное. Но долго не торгуйтесь. Скажите, дело твоей совести. И конец! Поняли?

— Что ж тут не понять, — угрюмо откликнулся старый Середа.

Он уже приготовил ведро с водой и тряпку. Ему предстояло в то время, когда явится гость, мыть полы. Валиев справедливо полагал, что, занимаясь уборкой, старик будет вести разговор более естественно и не выдаст себя ни взглядом, ни ненужным движением. На всякий случай приготовил поллитровку и кольцо колбасы. Может, придется в свою очередь отвечать угощением на магарыч.

Напротив усадьбы Середы находилось двухэтажное здание школы. Стоя у окна директорского кабинета, Валиев, Галкин и Цыганов наблюдали за тем,

35

как подошел к калитке модно одетый молодой человек и, прежде оглянувшись по сторонам, юркнул во двор. Видно было, как он постучался и тут же скрылся в доме.

Внутри хозяин, вооружившись шваброй, кряхтя, вытирал пол под кроватью. У стола мужчина лет тридцати с жестким чубчиком, торчащим над смуглым лбом, нарезал мелко-мелко лук для салата и мурлыкал себе под нос модную песенку. Он словно и не заметил, как в комнату вошел небрежно одетый, хотя и во всем "фирменном", молодой человек. Тот, однако, сразу же отшатнулся и сделал движение обратно к двери.

— Эй, Василь Терентич! — кухонный нож на мгновенье замер в воздухе. — Тут кто-то пришел, а ты, прости меня, не тем местом к гостю поворачиваешься!

Хозяин поднялся с колен, оставил швабру и вдруг засуетился:

— А-а, это ты? Пришел, значит. А мы тут с дружком кой-чего обмыть как раз собрались. Вот, познакомьтесь...

Он волновался и мог себя легко выдать. Касымбе-

36

тов (лук нарезал, конечно он) напустил на себя недовольный вид. Он ловким движением подхватил со стола бутылку "Столичной", спрятал ее в буфет и резко захлопнул дверцу. Лишь после этого подал незнакомцу руку и буркнул:

— Тимур.

— Марик, — представился в свою очередь гость.

Хозяин топтался на месте, явно не зная, как ему действовать дальше. Пока же Касымбетов успел разглядеть "Марика". Тот был сложен на зависть: крутая грудь, широкие плечи. Лицо его, не лишенное привлекательности, было, однако, испорчено красноватыми пятнами, припухлостью, возникающей обычно у людей, которые ведут разгульную жизнь. "Опохмелиться желает, — заключил инспектор, — не зря же он так недовольно зыркнул, когда я водку со стола убрал..."

— Так, может, того, — неуверенно произнес Середа, — присядем, значится? — и покосился на буфет. — Ты что ее прячешь от своих людей? Доставай...

(Продолжение следует).

ПОЭТИЧЕСКИЕ СТРОКИ

Юрий ВОЛОГИН,
подполковник внутренней службы в отставке

Помнят героев в белых
халатах
Госпиталя второй мировой.
Служба врача — это служба
солдата,
На смерть на страже
здоровья стой!
В битве с болезнью, на поле
минном
Не счесть бессонных
дней и ночей
В годы войны и в годы
мира —
Спасение жизни — вот труд
врачей.
Как благороден ваш будничный
подвиг,
Вы боевых не имели наград,
Но если б не вы в те
страшные годы,
Было бы больше горьких утрат.
Славлю умелые ваши
пальцы,
Вашу жестокую доброту!
Оружие жизни — острый
скальпель,
Хирург — часовой — всегда
на посту.
Славьтесь бессонные
Ангелы "Скорой", добрые гении
наших домов!
Сколько людского вы вынесли
горя,
Сколько страданья вошло
в вашу кровь!
Труд ваш великий
Да будет прославлен!
Пусть Вам сияют счастья
лучи!
Но, к сожалению, это
неправда —
Что никогда не болееют
врачи!

***

Трубили военные трубы,
Звучали походные марши,
И шла наша юность на убыль,
И не было младших и старших.
Немного на свете осталось
Из тех, из семнадцатилетних,
Прошедших от первой атаки
К атаке победной, последней.
Военные залпы венчали,
Гремели, судьбу половиня.
На фронт уходили юнцами.
Домой возвращались — мужчины.
О подвигах в детстве мечтали...
Ну что же, Победа за нами.
Нам тоже на долю досталось
Кровавое Красное знамя.

***

Март сорок четвертого

Тот март ручьями, как клинками,
Взрезал тяжелые снега.
И память жжется — снег и пламя,
И бьется жилка у виска.

***

Николай КРАСИЛЬНИКОВ

По улице летели "Жигули".
Владелец их, известный Мирвали,
Насвистывая песню, лихо мчал,
И знаков на пути не замечал.
Мелькнули гастроном, аптека, сквер,
Но вдруг навстречу... милиционер.
Блюстителем дорог Она была,
Как подобает — в форме и мила.
"Стоп!" — указала жезлом Мирвали.
Затормозил он тут же "Жигули",
С достоинством на девушку
взглянул:
"Обворожу!" — решил и подмигнул.
А выйдя из кабины стал вздыхать,
Стихи о звездах, о любви читать.
И — странно! — строгий старшина
ГАИ
Словам внимала сладким Мирвали.
Когда ж закончил звонко он читать,
Она сказала: — За стихи вам пять,
А двойка — за неправильный
обгон..
Был прав шоферских, Мирвали
лишен.

СПОРТ • СПОРТ • СПОРТ • СПОРТ • СПОРТ • СПОРТ • СПОРТ • СПОРТ

ПРОБЕГ В ЧЕСТЬ ПРАЗДНИКА

ПОДГОТОВКА к проведению традиционного легкоатлетического пробега, посвященного Дню Победы, прошла без особых проблем. Но вот перед самым его началом имела все шансы внести свои коррективы разбушевавшаяся не на шутку стихия. Накануне старта практически всю ночь без перерывов шел ливень, прекратившийся лишь под утро и этим самым позволивший и организаторам, и участникам вздохнуть спокойнее.

Подобный пробег проводился второй раз. В прошлом году он вызвал большой интерес у представителей всех динамовских коллективов физкультуры, прошел на высоком организационном уровне. Но совершенству нет предела. В нынешнем году решено было несколько видоизменить трассу с тем, чтобы повысить спортивный накал и дать возможность показать бегунам свои волевые качества, выносливость. Дистанция была увеличена почти наполовину и составила приблизительно 5,6 километра. Места старта и финиша остались прежними — соответственно монумент Мужества и стадион "Динамо".

Старт был назначен на 9.00, но участники пробега стали подъезжать гораздо раньше. Свежий воздух, начавшие высыхать лужи на асфальте, в которых отражалось облачное небо — все это бодрило и заряжало энергией, так необходимой в предстоящем спортивном состязании. Но вот все готово, звучит команда к построению. Участников пробега приветствуют, поздравляют с праздником Победы, и желают успешного старта представители МВД, ветераны войны. Организаторы еще раз напоминают о протяженности трассы и о ждущих победителей призах. Трое пришедших первыми получат комплекты теннисной формы фирмы "Слесинджер", для первой десятки учреждены солидные денежные призы, а самым пожилому и молодому участникам пробега будут вручены полугодовые подписки на газеты "Постда" — "На посту". Все это, конечно же, не могло не подзадорить выстроившихся на стартовой линии бегунов. Выстрел стартового пистолета — и участники пробега устремились по дистанции.

- В судейской машине мы едем чуть впереди и видим, как постепенно спортсмены длинной лентой вытягиваются по трассе.

— В пробеге принимают участие представители более десяти коллективов физкультуры "Динамо", — говорит судья соревнований капитан внутренней службы М. Будагов, — всего около трехсот человек, представляющие подразделения МВД республики, его учебные заведения, СНБ, а также подразделения внутренних войск республики. Многие из них принимали старт в прошлогоднем забеге, а опыт, как известно, вещь далеко не последняя.

И, словно подтверждая слова моего собеседника, где-то в конце первого километра дистанции лидерство уверенно стал захватывать победитель прошлогоднего пробега слушатель Высшей школы МВД Республики Узбекистан мастер спорта У. Мамадалиев. Постепенно он все наращивал и наращивал свой отрыв, не оставляя никаких шансов соперникам. Когда он вбежал на стадион, от ближайшего из них его отделяло метров четыреста. Вторым финишировал товарищ У. Мамадалиева по учебе в Высшей школе МВД И. Жамалитдинов, третьим — представитель спортивного клуба "Стайер" при Ташкентском областном совете "Динамо" преподаватель школы № 260 В. Злобин. Остальные бегуны финишировали на протяжении около 15 минут, но ведь основная задача пробега — это все-таки не результат, а сам факт участия в нем, преодоление себя.

После подведения окончательных итогов состоялось награждение. О призерах уже сказано, а вот специальные призы нашей газеты — полугодовые подписки — получили шестидесятилетний представитель названного выше спортклуба "Стайер" Фуат Юсупов и юный динамовец девятилетний ученик Ташкентской школы № 164 Марат Мустаев.

Но мероприятия на стадионе на этом не закончились: соревновались участники динамовских детских спортивных секций, показательный матч сыграли футболисты команды инвалидов "Матонат".

А. СТЕПАНОВ.

На старт вышли стрелки

ЗАВЕРШИЛИСЬ соревнования по стрельбе из боевого оружия в программе третьей Спартакиады среди динамовских коллективов физкультуры Ташкента.

В них приняло участие 14 команд, всего около 140 человек.

Борьба как командная, так и в личном зачете шла упорная, в некоторых случаях победители определялись не по количеству очков, так как они были равны, а по кучности выстрелов.

В результате места в командном первенстве распределились следующим образом. На первом — команда Управления внутренних войск МВД республики — 774 очка, на втором — стрелки Службы национальной безопасности республики — 770 очков, на третьем — команда Ташкентского высшего военно-технического училища МВД республики — 755 очков.

В личном зачете ситуация такова.

В стрельбе из автомата Калашникова лучшего результата — 97 очков — добились сразу два стрелка: Р. Хабилов из ТВВТУ и представитель Высшей школы МВД республики А. Бабаджанов. Победителем судьями признан первый. Третье место с результатом 96 очков занял военнослужащий внутренних войск С. Ваврух.

В стрельбе из пистолета Макарова первенствовал представитель ГУВД Ташкента М. Турсунов, набравший 84 очка, вторым стал стрелок из Высшей школы МВД республики Г. Васильев — 82 очка, третьим — сотрудник МВД республики С. Калмыков.

Команда-победительница награждена переходящим Кубком и дипломом, команды-призеры — дипломами.

Победители в личных соревнованиях отмечены ценными призами, медалями, денежными премиями.

Соб. инф.

Соревнуются пожарные

В НУКУСЕ прошли республиканские соревнования по пожарно-прикладному спорту между сборными командами отрядов профессиональной пожарной охраны городов и районов республики и частей пожарной охраны МВД Республики Каракалпакстан. В нем участвовали 19 команд.

В личном первенстве по скоростному подъему по штурмовой лестнице в окно 4-го этажа учебной башни первое место заняла команда СВПЧ-1 Нукуса. В установке выдвижной лестницы и подъему по ней на 3-й этаж учебной башни первенствовала команда Муйнака.

В личном первенстве по преодолению 100-метровой полосы с препятствиями первое место занял младший сержант внутренней службы С. Балгасбаев из команды СВПЧ-1 Нукуса. Вторым оказался К. Исанбаев из команды ОППО Муйнака, третьим — С. Артыков из команды СВПЧ-1 Нукуса.

Победителем в пожарной эстафете 4х100 метров стала команда СВПЧ-1, второе место заняли муйнакские пожарные, а третье — профессиональная пожарная часть Тахиаташа.

В общекомандном зачете первенствовала команда Нукуса, второе место досталось команде из Муйнака, третье — пожарным Кегейлийского района.

Победители соревнований награждены дипломами и поощрены ценными подарками.

Ж. ОТЕНИЯЗОВ,
руководитель пресс-службы МВД Каракалпакстана, лейтенант внутренней службы.

СПОРТ • СПОРТ • СПОРТ • СПОРТ • СПОРТ • СПОРТ • СПОРТ • СПОРТ

РАЗЫСКИВАЮТСЯ

УВД Ташкентской области и родственниками разыскивается пропавший без вести **Абасов Шохмурод Мурадович**, 1930 года рождения, выехавший 12 ноября 1992 года из автобазы № 3 города Алмалыка на автомашине КамАЗ-53121, госномер 57-16 ТШП и до настоящего времени не вернувшийся.

Был одет: в синий пиджак, клетчатую рубашку красного цвета и темную кепку.

УВД Ташкентской области разыскивается автомашина КамАЗ-53121, госномер 57-16 ТШП, номер двигателя 678923, номер шасси 066857, палевого цвета, выехавшая из гаража Алмалыкского автопредприятия № 3 12 ноября 1992 года под управлением Абасова Шохмурода Мурадовича.

Всех, кто что-либо знает о местонахождении Ш. М. Абасова и указанного автомобиля, просим сообщить в УВД Ташкентской области, а также по телефонам 02 и 65-07-79.

Родственниками разыскивается **Пак Олег Анатольевич**, 1978 года рождения, проживающий по адресу: город Сырдарья, улица Чехова, 290. 15 марта 1994 года приблизительно в 19 часов он вышел из дома и не вернулся.

Приметы: рост 160—165 см., волосы черные. Глаза большие черные, рот большой, губы пухлые.

Был одет: кофта старая байковая, цветная, джемпер серый с белыми вставками, трико синее синтетическое с белыми продольными полосами, на ногах калоши.

Всех, кому что-либо известно о судьбе Пака О. А., просим сообщить в ближайшее отделение милиции, по телефону 02 или родителям по адресу: город Сырдарья, улица Чехова, 290.

ОБЪЯВЛЕНИЯ

Утерянные

аттестат о среднем образовании А №033829, выданный в 1992 году школой №62 города Ташкента на имя **Суреева Дениса Алексеевича**,

* * *

диплом, выданный в 1989 году Ташкентским государственным медицинским институтом на имя **Кудратовой Гульбахор Умаровны**,

считать недействительными.

• При перепечатке ссылка на «На посту» обязательна
• За точность приведенных цифр, фактов и прочих сведений, а также за то, чтобы материал не содержал данных, не подлежащих открытой публикации, несут ответственность авторы
• Мнения авторов могут не совпадать с мнением редакции
• Рукописи не рецензируются и не возвращаются.

НАШ АДРЕС: 700029, ТАШКЕНТ, улица НАВРУЗ, 1.

ТЕЛЕФОНЫ: 39-70-40 — редактор, 59-20-96 — секретариат, 59-24-45, 59-26-79 — корреспонденты

Редактор З. АТАЕВ.

Время подписания в печать по графику 19.00, номер подписан в 18.00

Газета набрана и сверстана на компьютере IBM. Типография Издательско-полиграфического концерна «ШАРК», адрес предприятия: улица Буюк Турон, дом 41.

ОФСЕТНАЯ, 2 ПЕЧ. Л.

Регистрационный № 000021 ИНДЕКС 64616.

Формат А—3. Зак. № Г—963. Тираж 17031 1 2 3 4 5 6