За законность и правопорядок

ГАЗЕТА ВЫХОДИТ С 12 МАЯ 1930 ГОДА

На посту

ИЗДАТЕЛЬ — МВД РЕСПУБЛИКИ УЗБЕКИСТАН

№№ 17 — 18 (2984—2985) Пятница, 14 февраля 1997 года. Цена в розницу свободная.

Международные связи

УЗБЕКИСТАН — АВСТРИЯ: ПОДПИСАН МЕМОРАНДУМ

В МВД Республики Узбекистан состоялась встреча руководящих работников министерства с директором австрийской уголовной полиции магистром Езефом Диком и исполняющим обязанности руководителя австрийской уголовной полиции доктором Эмилем Теллианом.

В ходе ее состоялось подписание меморандума о взаимопонимании между министерствами внутренних дел Австрии и Узбекистана. Со стороны МВД Узбекистана его подписал заместитель министра внутренних дел республики полковник внутренней службы Р. Каримов.

Положениями меморандума предусматривается развитие и укрепление партнерства и сотрудничества между МВД двух стран в сфере борьбы с незаконным оборотом наркотиков, контрабандой оружием, организованной преступностью и другими противоправными проявлениями. Важное место уделено в нем перспективам взаимодействия в обмене официальной и конфиденциальной информацией, оказания помощи в материально-техническом обеспечении, обучении и стажировке сотрудников.

В последующей беседе австрийские гости и их узбекистанские коллеги познакомили друг друга с особенностями криминогенной ситуации в своих странах, наиболее часто встречающимися видами преступлений, методами и приемами противостояния им. Выражена уверенность в том, что подписанный меморандум станет отправной точкой в дальнейшем совершенствовании и наполнении новым содержанием двустороннего сотрудничества между правоохранительными органами Узбекистана и Австрии.

Соб. инф.

На снимке: меморандум подписан.

Фото А. САПАРМАТОВА.

ОПРЕДЕЛЕНЫ ЗАДАЧИ

Совещание сотрудников правоохранительных органов и представителей общественных организаций состоялось в хокимияте Ташкентской области. С докладом о проделанной органами внутренних дел работе в минувшем году и неотложных задачах по профилактике преступлений в текущем году выступил начальник УВД области полковник внутренней службы Р. Хайдаров. О правонарушениях среди несовершеннолетних и их профилактике рассказал первый заместитель прокурора области советник юстиции 3-го ранга У. Инамжанов. С большим вниманием было выслушано выступление заместителя хокима области С. Ходжаевой.

Участники совещания определили первоочередные задачи по дальнейшему совершенствованию форм и методов борьбы с преступностью, повышению действенности профилактических мероприятий для обеспечения мирной жизни и созидательного труда жителей столичной области.

В работе совещания принял участие и выступил хоким Ташкентской области Э. Рузиев.

Р. ЯДГАРОВ.

В ПОИСКАХ РАБОТЫ

Морозным январским днем житель Джизакской области Сапарбай Н. приехал в Ташкент в поисках работы. Сначала думал заработать деньги честным трудом. Но тут подвернулось выгодное «дело». И не устоял человек перед соблазном поживиться за чужой счет.

Воспользовавшись ротозейством владельца продовольственного склада, Сапарбай забрался в помещение, где хранился рис, и похитил энное количество ценного зерна. Тут же поблизости реализовал его. Рис у него буквально из рук рвали, так как продавал он его по дешевке — 30 сумов за килограмм. С вырученными деньгами отбыл восвояси.

Вдохновленный и окрыленный удачей джизакец вскоре вторично забирается в склад. Но тут его уже ждали. Теперь Сапарбаю какое-то время не придется искать работу, его ею обеспечат в местах лишения свободы.

О. ВАЛИЖАНОВ, лейтенант милиции.

Конкурс

ПОЗДРАВЛЯЕМ ПРИЗЕРОВ

В предыдущем номере газеты сообщалось, что в Центральном дворце офицеров Вооруженных Сил Республики Узбекистан проходил очередной тур республиканского конкурса исполнителей музыкальных произведений под девизом «Узбекистан – Родина моя». В ЦДО на суд взыскательного жюри и зрителей были представлены музыкальные произведения военно-патриотической тематики.

Приятно отметить, что в число призеров конкурса вошли и представители подразделений Министерства внутренних дел республики. Музыкальное произведение руководителя Образцово-показательного оркестра внутренних войск МВД республики полковника Г. Терзяна «Развод караулов» удостоено третьего места. Призерами стали также песня К. Ата и А. Мансурова «Узбекистон аскари» и строевая песня П. Мумина и Н. Нурходжаева «Аскарман-асрарман».

Соб. инф.

Сообщение в номер

«ТУТ НЕ ЗЯТЬ ВИНОВАТ»

Эти слова И. Мажидов произнес на очередном оперативном совещании по раскрытию убийства и ограбления пожилой женщины А. Б. Соседи характеризовали ее как торговку-перекупщицу, довольно зажиточную. Помимо большой квартиры, обставленной хорошей мебелью, у нее были гараж и дача. Жила А. Б. одиноко, лишь иногда навещали ее дочь и зять.

В то злополучное утро соседи видели, как зять подъехал к их дому на велосипеде и зашел в подъезд. Минут через пять он вышел наружу, подошел к окну, попробовал его открыть. Кто-то поинтересовался, с чего это он лезет в окно, а не идет в дверь, как все люди. Тот ответил, что теща должна быть дома, но на звонки не отвечает, не случилась ли с ней беда. А через несколько минут стало известно, что тещу кто-то убил.

Сразу родились разные домыслы. Кто-то слышал ночью крики о помощи и теперь связал их с происшедшим. Кто-то видел незнакомых мужчин, заходивших ночью в подъезд. А иные, наиболее дотошные, сразу «вычислили» виновного. Конечно же, это зять «успокоил» тещу. Сделал это ночью, а утром поднял шум, что ее кто-то зарезал!

На последнюю догадку поддались и оперативники. Они задержали молодого перепуганного мужчину, допросили. Но ничего нового он сообщить не мог. И начальник отдела уголовного розыска Зарафшанского ГУВД капитан милиции И. Мажидов после беседы с задержанным понял, что перед ним невиновный.

Опросив соседей по дому и всех, кто более или менее был знаком с А. Б., установили, что она недавно продала гараж за крупную сумму. Денег этих дома не обнаружили. Выходит, их вместе с золотыми вещами и кожаной курткой унес преступник? Но дочь пострадавшей заявила, что мать обещала половину отдать ей, а пока отнесла деньги на хранение кому-то из знакомых. И точно, деньги нашлись. Их принесла и добровольно сдала в милицию давняя подруга А. Б. Всю сумму тут же передали осиротевшей дочери.

В числе близких знакомых А. Б. была некая Н. Д. В день трагического события она ушла из дому и как в воду канула. Отыскали ее оперативники в сторожке на городской свалке. Задержали, поместили в изолятор временного содержания. Здесь уже находились подозреваемые в причастности к убийству жители Навои М. Л., Б. К. и их «подруга» Е. И. Этих задержали на даче, соседствующей с дачным участком А. Б. Здесь же обнаружили часть вещей, похищенных в квартире убитой.

И вот судья зачитывает обвинительное заключение по делу об убийстве гражданки А. Б., 1926 года рождения, пенсионерки. И перед сидящими в зале разворачивается зловещая картина преступления. Ее главные «герои» – приехавшие в Зарафшан на «гастроли» двое ранее судимых мужчин и женщина легкого поведения. Они наносят визит к Н. Д. и от нее узнают нужный адрес. Приходят к хозяйке квартиры под видом деловых партнеров, предлагают ей дешевый товар. Тут же «обмывается» сделка. Хозяйке подсыпают в рюмку снотворного, а когда она впадает в дремоту, требуют выложить деньги и золото.

А. Б. очнулась, стала звать на помощь. Один из мужчин хватает нож, наносит удар в сердце. Преступники забирают ценности и деньги, которые удалось найти, покупают водку и закуску и едут на дачу...

Вряд ли в тот момент, когда преступники лишали жизни ни в чем не повинную женщину, они думали о неотвратимости наказания за совершенное ими злодеяние. А оно не заставило себя ждать. Мужчины-убийцы приговорены к высшей мере, их подруга осуждена на длительный срок.

Остается назвать имена тех, кто буквально по горячим следам нашел и задержал всех участников преступной группы. Это уже упомянутый нами капитан милиции И. Мажидов, капитан милиции Ф. Джаркенов, старший лейтенант милиции Д. Джалгасбаев.

А. ВАСИЛЬЕВ.

г. Зарафшан.

Основной документ

РАБОТАТЬ ЧЕТКО, КАЧЕСТВЕННО

Семинар-совещание состоялся в Управлении выезда, въезда и гражданства МВД республики. Заместитель министра внутренних дел генерал-майор милиции Б. Парпиев коротко рассказал об итогах деятельности органов внутренних дел в прошлом году, достигнутых успехах в деле паспортизации населения республики и особо заострил внимание на выявленных недостатках и упущениях. Допускаемые ошибки при оформлении основного документа граждан страны вызывают справедливые упреки, недовольство. Некоторые ответственные сотрудники на местах при выдаче новых паспортов, оформлении прописки злоупотребляют своим служебным положением.

Заместитель министра также остановился на неотложных задачах, стоящих перед всеми сотрудниками управления.

Участники семинара-совещания — начальники управлений, отделов, отделений выезда, въезда и гражданства, ответственные сотрудники МВД Республики Каракалпакстан, УВД областей, ГУВД Ташкента, горрайуправлений и отделов внутренних дел Ташкента заслушали доклады о реализации законодательства о паспортной системе, новых направлениях в работе по выдаче и обмену паспортов.

Семинар-совещание завершился практическими занятиями.

Соб. инф.

Интервью в начале года

НА РЕШАЮЩИХ НАПРАВЛЕНИЯХ

Алмалык всегда относился к числу городов с повышенной криминогенностью. Это связано с целым рядом объективных факторов, демографическими особенностями и др. Вплоть до начала текущего десятилетия преступность в городе неуклонно возрастала. И лишь к середине 90-х годов наметился перелом в уголовной статистике.

Наш корреспондент, побывавший в Алмалыке, встретился с начальником Алмалыкского ГОВД полковником милиции М. Мирзаевым и попросил рассказать, как здесь добиваются усиления борьбы с преступностью, насколько реально укрепляется общественный порядок.

— Какие изменения в уголовной преступности наиболее характерны для нынешнего периода, можно ли надеяться, что положительные сдвиги будут устойчивыми?

– Анализ статистики за последние пять лет показывает, что изменения в состоянии преступности коснулись как общего уровня, так и той категории преступлений, которые относятся к тяжким видам. Иными словами, преступлений становится и меньше, и снижается общественная опасность совершаемых уголовных проявлений.

1995 год наиболее показателен. Общее число преступлений в сравнении с 1991 годом уменьшилось более чем на треть, а по линии уголовного розыска почти на пятую часть. Такая динамика сохранилась и в минувшем году. Правда, темп сокращения несколько упал, если оценивать в целом. Отдельные же виды преступлений, в том числе и относящиеся к наиболее опасным, продолжали сокращаться достаточно ощутимо. Так, число всех тяжких преступлений уменьшилось более чем на 6 процентов, а особо тяжких – на 16.

Вместе с тем уровень преступности сохраняется еще высоким, актуальной задачей горотдела остается выявление и разоблачение преступных группировок, предупреждение преступлений со стороны ранее судимых, а также уголовных проявлений, совершаемых на почве пьянства.

На криминогенную обстановку в городе продолжают влиять и другие факторы, в частности, проникновение сюда преступных элементов с близрасположенных территорий соседнего Таджикистана. Чтобы предостеречь опасность ввоза оттуда оружия, наркотиков, мы организовали вблизи границы с Матчинским районом Республики Таджикистан заградительный пост, службу на котором работники горотдела несут круглосуточно.

К сказанному нужно добавить, что мы стараемся своевременно выявлять и анализировать все факторы, которые могут повлечь негативные процессы. Пока есть основания считать, что мы уверенно контролируем ситуацию и, думаю, застрахованы от каких-либо непредвиденных изменений обстановки.

— Какие из применяемых вами предупредительных мер оказались наиболее эффективными? Какие организационные вопросы предстоит решить для дальнейшего повышения уровня профилактики преступлений?

– В течение минувшего года мы регулярно проводили целевые предупредительно-профилактические мероприятия по заранее разработанной программе. Они позволили сконцентрировать максимум усилий всех сотрудников горотдела на том или ином направлении борьбы с преступностью. Так, в результате целевых мероприятий «Тозалаш», «Орият» и других стали возможным выявление в городе тех лиц, вероятность совершения которыми преступлений достаточно высока, организация контроля за их поведением, проведение соответствующего воздействия на них с целью предупреждения правонарушений.

Решались также задачи раскрытия преступлений, розыска скрывшихся преступников.

Все это позволило нам вести профилактику преступности более целеустремленно, лучше использовать имеющиеся силы. Сейчас усилия профилактической службы, прежде всего участковых инспекторов, сосредоточены на работе с ранее судимыми, с лицами, не имеющими законных источников дохода, злоупотребляющих спиртными напитками и т. д. Всего на профилактическом учете сейчас находятся несколько сот человек, более трети из них взяты на учет в минувшем году. Больше половины из взятых на учет – ранее судимые, среди которых преобладают те, кто формально подпадает под административный надзор. Результаты этой работы уже сказались на борьбе с преступностью в минувшем году: удалось несколько снизить рецидив.

Практику комплексной отработки криминогенных факторов мы намерены продолжить и в нынешнем году. Чтобы сделать ее более эффективной, принимаются меры по совершенствованию работы служб, связанных с предупредительной деятельностью. Так, актуальными для города остаются проблемы усиления борьбы с уличными преступлениями, правонарушениями со стороны несовершеннолетних. В минувшем году за участие в преступлениях к уголовной ответственности были привлечены 38 подростков, это несколько больше, чем в 1995-м. Один из резервов усиления профилактики таких преступлений видится в том, чтобы более глубоко вести работу в неблагополучных семьях, улучшать взаимодействие с государственными и общественными организациями, призванными воспитывать правопослушание у молодежи. В этом направлении планируется также повысить роль профилактического учета подростков, склонных к совершению правонарушений, расширить общую профилактику путем усиления разъяснительной работы, правового воспитания.

— Что делается для повышения профессионализма сотрудников горотдела, укрепления законности в деятельности милиции?

– Давая оценку результатам работы в минувшем году, мы постарались критически подойти к тому, что сделано. Имеющиеся недостатки и упущения в оперативно-служебной деятельности получили всестороннее рассмотрение, намечены меры, которые, надеюсь, позволят не повторить прошлогодние ошибки. Предполагаем больше внимания уделять служебной подготовке сотрудников, улучшению взаимодействия с другими правоохранительными органами города.

В минувшем году имели место нарушения законности отдельными работниками ГОВД и один факт совершения преступления. Каждому такому случаю дана принципиальная оценка. Ряд сотрудников строго наказан, в связи с тяжестью допущенных нарушений 4 работника были уволены из органов внутренних дел.

В целом коллектив ГОВД доказал, что способен работать с должной отдачей, с пониманием относиться к тем высоким требованиям, которые сегодня предъявляются к сотруднику милиции, что в ГОВД есть надежное профессиональное ядро.

Операция «Подросток»

ВСЕМУ ВИНОЙ БЕЗНАДЗОРНОСТЬ

В январе в Ташкенте проводилась профилактическая операция под условным наименованием «Подросток»

Цели ее: выявление несовершеннолетних, ведущих безнадзорный образ жизни и занимающихся бродяжничеством, антиобщественным поведением, взрослых и подростков старшего возраста, вовлекающих детей в подобные занятия и привлечение их к ответственности в соответствии с действующим законодательством. Помимо этого, устанавливались и лица, занимающиеся реализацией в торговых точках, на рынках пиротехнических элементов иностранного производства. В период проведения мероприятий действовал оперативный штаб, рабочей группой которого ежедневно обобщались результаты.

Во всех районных подразделениях были определены маршруты, охватывающие места наиболее вероятной концентрации несовершеннолетних с антиобщественным поведением, велась их тщательная отработка.

В ходе операции в инспекции по делам несовершеннолетних за различные правонарушения были доставлены 926 подростков, характерно, что почти половина из них нигде не работают и не учатся. К административной ответственности привлечены 72 подростка и 64 родителя, в отношении большинства остальных материалы направлены на рассмотрение комиссий по делам несовершеннолетних при районных хокимиятах.

Больше ста задержанных подростков приехали в столицу из других городов, 18 – жители СНГ, все они помещены в приемник-распределитель для несовершеннолетних. Значительная часть этих подростков доставлена с крупных оптовых столичных рынков, где они занимались перевозкой товаров на тележках. Приехав в Ташкент из различных областей, они по нескольку месяцев промышляли здесь упомянутым выше способом.

Отмечены также факты самовольного ухода учеников с занятий в школе. Так, в салоне игровых автоматов на квартале Ц-6 были выявлены 14 учеников школы № 9, которые во время занятий играли в компьютерные игры. На массиве Юнусабад задержаны ученики школ №№ 220, 302 за подобным же занятием. Это свидетельствует об отсутствии должного контроля со стороны педагогов за своими подопечными.

На основании анализа причин и условий, способствующих безнадзорности и правонарушениям со стороны несовершеннолетних, подготовлены информации, которые доведены до сведения заинтересованных ведомств. Подобные мероприятия, доказавшие свою эффективность, будут проводиться и впредь.

Соб. инф.

«Черный мак-97»

НЕ ЖЕНСКОЕ ЭТО ДЕЛО

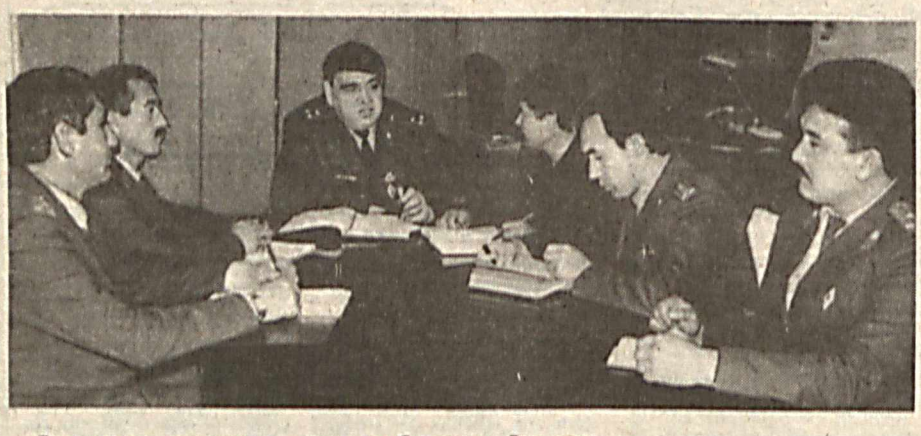

На снимках: совещание по ходу операции «Черный мак-97» проводит полковник милиции М. Мирзаев; задержанную З. Т. допрашивает майор милиции А. Шеметов.

Фото А. САПАРМАТОВА.

Эти слова произнес старший оперуполномоченный ОУР Алмалыкского ГОВД майор милиции Абай Шеметов. А обращены они были к гражданке Республики Таджикистан З. Т., задержанной при сбыте партии марихуаны одному из жителей г. Алмалыка.

В ответ З. Т. стала жаловаться на тяжелые условия жизни, которые заставили ее заняться запрещенным бизнесом. Знала ли она, что понесет суровое наказание, если ее задержат? О наказании знала, но надеялась, что все обойдется. Ведь она женщина, на нее подозрение вряд ли падет. Сейчас она поняла свою ошибку, и просит отнестись к ней со снисхождением, пожалеть ее детей...

Вряд ли и другая задержанная женщина, товарка З. Т. по наркобизнесу, которая дает сейчас показания следователю, не знала о строгой уголовной ответственности за сбыт наркотиков. Безусловно, знала. И все-таки шла на риск. Она хотела получить за свое участие в операции с наркотиками большие деньги. Вместо этого и З. Т., и ее постигнет длительная разлука с семьей, потеря средств, которые пошли на приобретение зелья.

Соб. инф.

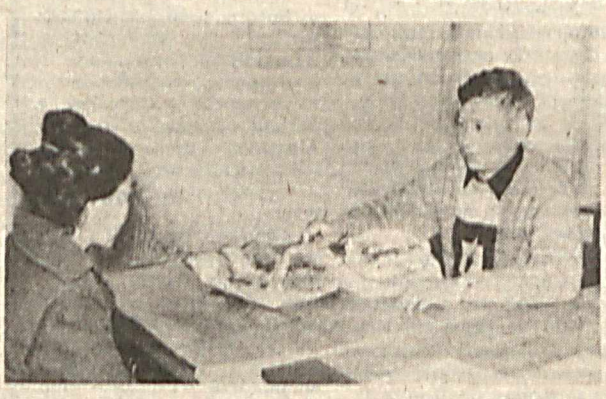

Служба профилактики

НАЧАЛИ С «НАДЗОРА»

Под таким условным наименованием с середины января в Бухарской области проводилось одно из первых в этом году профилактических мероприятий, основной целью которого было предупреждение рецидивной преступности.

Предстояло охватить широкий круг вопросов, каждый из которых требовал вдумчивого индивидуального подхода к решению. Поэтому не случайно к этой работе были привлечены сотни сотрудников органов внутренних дел из различных служб, помощь работникам милиции в проведении операции оказывали также представители общественности и ряда организаций и учреждений.

За этот период был проделан большой объем работы: проверено несколько сот ранее судимых, выявлено более 150 граждан, которые длительное время не работали. Через советы социальной адаптации лиц, вернувшихся из мест лишения свободы, им по инициативе работников милиции биржами труда, организациями и учреждениями оказаны содействие в трудоустройстве, обретении жилья, материальная поддержка. Некоторые из них нуждались в медицинской помощи, но сами по различным причинам в лечебные учреждения не обращались, 69 гражданам сотрудники милиции помогли оформиться для прохождения курса лечения от различных заболеваний.

В ходе проведения операции «Надзор» приходилось сталкиваться и с такими лицами, которые упорно не желали вернуться к честной жизни, соблюдать существующие законы и порядок. К ним применены строгие меры, вплоть до привлечения к уголовной ответственности. Задержан ряд лиц, замышлявших и готовившихся к совершению преступлений. Во время проведения операции активно велась работа по профилактике правонарушений среди несовершеннолетних.

– Подводя итоги операции «Надзор», – отметил заместитель начальника отдела профилактики УВД Бухарской области подполковник милиции Р. Мухаммедов, – можно с уверенностью сказать, что она, безусловно, даст на перспективу положительные результаты, будет способствовать сокращению рецидивной преступности, правонарушений среди несовершеннолетних. Это не разовое мероприятие, работа в этом направлении ведется целенаправленно и постоянно.

Е. ЗУЕВ,
майор милиции.
г. Бухара.

Будни транспортной милиции

СОХРАНЯЯ ВЕРНОСТЬ ТРАДИЦИЯМ

С обретением независимости транспортной милиции, как и органам внутренних дел республики в целом, стало уделяться больше внимания. В выполнении основных задач – борьба с преступностью, правонарушениями, противозаконными действиями на железнодорожном и воздушном транспорте, контроль за сохранностью грузов, охрана общественного порядка в пассажирских поездах – сотрудники транспортной милиции, сохраняя верность многолетним традициям, добились ощутимых результатов. За последние пять лет общая преступность на железнодорожном и воздушном транспорте сократилась почти на 22 процента, в том числе по линии уголовного розыска в 2,5 раза.

Достигнутые успехи зиждутся на своевременном выполнении намеченных планов и мероприятий, а также на постоянной заботе и внимании к проблемам транспортной милиции, проявляемыми правительством страны, руководством МВД республики. Обеспечение службы всем необходимым – техникой, транспортом также содействует укреплению надежной охраны мира и спокойствия, повышению эффективности борьбы с преступностью и ее профилактике.

Известно, что многое зависит от кадров. Мы внесли предложение руководству министерства о соответствующей специализации подготовки сотрудников по нашему профилю в Академии МВД. Надеемся, что предложение найдет положительный отклик.

Транспортная милиция несколько отличается от других подразделений и служб. Поэтому при управлении организовали специальные курсы для офицеров и рядовых. Опытные офицеры и специалисты знакомят слушателей с особенностями железнодорожного транспорта, задачами сотрудников транспортной милиции, передают богатый опыт.

Благодатна узбекская земля, и к ней стремятся многие. Увы, среди них встречаются лица без определенных местожительства и занятий, бродяги, члены преступных группировок. Приезжают они в основном железнодорожным транспортом. Поэтому на всех приграничных станциях задействованы заслоны. Только в прошлом году нашими сотрудниками пресечены попытки незаконного въезда в страну нескольких десятков тысяч человек.

Повышенная бдительность сотрудников требуется для предупреждения фактов перевозки через территорию страны наркотиков. Граждане соседних государств, особенно Таджикистана, пытаются доставить наркотики в Россию через Узбекистан. Следует отметить, что подобные попытки увеличиваются из года в год. В 1996 году сотрудники транспортной милиции изъяли у пассажиров и уничтожили несколько десятков килограммов наркотиков, привлекли виновных к ответственности.

Снижение преступности на транспорте – результат своевременных мероприятий, решительных предупредительных действий сотрудников. Примеров можно привести много. Кроме того, неоценимую помощь нашим сотрудникам оказывают профессионалы других служб.

Создание нормальных условий для работы, отдыха – одно из основных условий повышения эффективности деятельности сотрудников. Не упускаем из виду и эти проблемы. Здания подразделений на местах реконструируются, переоснащаются. Административное здание ЛОВД на станции Коканд по итогам прошлогоднего конкурса признано МВД республики лучшим в системе транспортной милиции. В отделе, возглавляемом подполковником милиции Ю. Саттаровым, есть все необходимое для работы, повышения профессионального мастерства. Не случайно отдел занял одно из первых мест по итогам деятельности в прошлом году. Хороших результатов добился и коллектив ЛОВД на станции Самарканд.

Увеличение протяженности железных дорог в стране, развитие перевозок ставит перед нами новые задачи. Оставаясь верными традициям, сотрудники транспортной милиции добросовестным выполнением служебных обязанностей будут стремиться их приумножить.

А. БАДАЛБАЕВ,
начальник УВДТ МВД Республики Узбекистана
полковник милиции.

РАСКРЫТО ЗА ТРИ ДНЯ

В линейный отдел внутренних дел на станции Андижан поступило тревожное сообщение: в одном из вагонов формируемого пассажирского поезда найден труп мужчины средних лет. Прибывшая на место оперативная группа констатировала насильственную смерть.

К расследованию преступления подключились прибывшие из Ташкента начальник УУР УВДТ подполковник милиции М. Касымов и старший оперуполномоченный Р. Сабиров.

Зонами повышенного внимания стражей порядка стали торговые точки и места, где «соображают на троих». В одном из них внимание милиционеров привлекли двое неизвестных – бросалось в глаза их беспокойное поведение. В ходе дознания выяснилось, что они – и собутыльники, и убийцы обнаруженного в вагоне Вадима И. Причиной раздора, приведшего к убийству, послужила... бутылка спиртного. Вадим И. присоединился к распитию бутылки, которую добыли Владимир Т. и Эркин Т., но угостить дружков отказался. Возмущенные такой «несправедливостью», собутыльники начали избивать «отказника» и в драке ударили его по голове острым предметом.

Тяжкое преступление благодаря совместным оперативно-розыскным мероприятиям сотрудников УВДТ и ЛОВД на станции Андижан удалось раскрыть в течение трех дней.

Короткой строкой

ВОЗВРАЩЕНА ВЛАДЕЛЬЦУ

На ташкентском вокзале «Северный» неизвестный похитил сумку с товарами более чем на 7,7 тысячи сумов у К. Джураева, садившегося в поезд «Ташкент – Екатеринбург». Сотрудники транспортной милиции, за помощью к которым обратился потерпевший, в ходе оперативно-розыскных мероприятий вскоре задержали гражданина Кыргызстана Бахтияра М. Сумка с товарами возвращена владельцу.

«БУМАЖНЫЙ» ГРАБИТЕЛЬ

Оперативно действовали сотрудники ЛОВД на станции Карши, получив сообщение о краже из архива местного управления железной дороги журналов и бланков на сумму более 11 тысяч сумов. По подозрению в совершении преступления задержали работника железнодорожной станции О. Б. Вор признал свою вину, похищенное возвращено в хранилище.

БЕРЕГИТЕ ЧЕСТЬ СМОЛОДУ

В линейный отдел внутренних дел на станции Коканд поступило сообщение: с мотовоза, стоявшего на путях, похищены два аккумулятора общей стоимостью 6600 сумов. Действуя оперативно, сотрудники задержали правонарушителей. Ими оказались два 17-летних подростка.

ВЗРЫВООПАСНЫЙ ПАССАЖИР

В ходе операции «Чистка» сотрудники транспортной милиции на станции Самарканд задержали в поезде, следовавшем по маршруту Душанбе – Москва, гражданина России В. С. При проверке личного багажа пассажира обнаружили некоторое количество взрывчатых веществ.

РЕШИЛ ЗАМОРОЗИТЬ

Сотрудники ЛОВД на станции Бухара задержали завхоза одной из школ Кизилтепинского района М. Х. на месте преступления. Нерадивый хозяйственник пытался из полученного для школы угля «толкнуть налево» две тонны.

КОМУ БИЛЕТИК?

В Ташкентском аэропорту сотрудники милиции задержали злостного мошенника К. Л. Он предлагал услуги по приобретению авиабилетов, и доверчивые граждане попадались на его «крючок». В момент задержания сей «благодетель» получил три тысячи сумов от студента медицинского института, пытавшегося купить билет на рейс «Ташкент – Ургенч».

ЧУТЬ НЕ ПРОПАЛ ДВУХКОЛЕСНЫЙ ДРУГ

Было от чего расстраиваться К. Шабоеву, проживающему в общежитии железнодорожной станции Наманган, – украли надежного помощника – велосипед «Десна» стоимостью 2,5 тысячи сумов. Помогли сотрудники ЛОВД на станции Андижан, задержавшие вора.

Фотоинформация

В тесном контакте действуют работники таможни и сотрудники транспортной милиции в аэропорту города Ташкента, ставя заслон на пути нечистых на руку людей, пытающихся провезти с собой запрещенные к ввозу-вывозу грузы.

На снимке: (слева направо) таможенник А. Гулямов и старшие сержанты милиции Н. Саидумаров и А. Нурматов обсуждают детали очередного досмотра.

Фото А. САПАРМАТОВА.

УБЕРЕЧЬ ДЕТЕЙ

Не следует забывать, что создание атмосферы нетерпимости в отношении подростковой преступности в общем процессе воспитания детей играет далеко не последнюю роль. Проведенные УВДТ мероприятия «Каникулы», «Светофор», «Подросток», «Лето» и другие выявили случаи правонарушений, противоправных действий со стороны подростков. Сотрудники транспортной милиции в основном сообщают нам, что дети бросают камни в проходящие пассажирские поезда, нанося весомый материальный ущерб. Вместе с тем следует сказать, что подобные «детские шалости» в прошлом году привели к травмам пассажиров. Занимаются этим в основном дети, играющие или присматривающие за домашним скотом вблизи железнодорожного полотна, остающиеся без родительского присмотра.

К минусам следует отнести слабое правовое воспитание ребят в школах. Бесконтрольность нередко приводит к печальным последствиям. В прошлом отмечались факты повреждения линий связи и системы сигнализации на железнодорожных путях. К сожалению, большинство из них – дело рук детей и подростков. С болью в сердце узнаешь о случаях, когда детей на правонарушения – обрезать, похитить провода, кабель – подталкивали взрослые.

Следует также отметить, что шалость, неосторожность, пренебрежение правилами движения на железнодорожном транспорте плачевно оборачиваются для самих детей.

В прошлом году произошло 17 несчастных случаев, в шести из которых погибли дети.

Порой слышишь жалобы взрослых, что дети отбились от рук, стали неуправляемыми. Не нужно сбрасывать с себя вину. Основы воспитания закладываются в семье. Затем оно продолжается в детском саду, школе. Безразличие к детям способно вывести их на преступную дорогу, нельзя этого допустить.

З. САДИГОВ,
старший инспектор ИДН ЛУВД ст. Ташкент
капитан милиции.

ЗАДЕРЖАНЫ НАРКОДЕЛЬЦЫ

Сотрудники транспортной милиции вносят весомый вклад в борьбу с распространением наркотиков. Они пресекают попытки транзитного провоза наркотиков через Узбекистан в соседние государства. Особую бдительность проявляют сотрудники ЛОВД на приграничных участках и на железнодорожных вокзалах.

Большой опыт в выявлении и задержании пассажиров с опасным грузом накопили сотрудники ЛОВД на станции Самарканд старшины милиции Р. Набиев и Т. Назаров. Недавно они задержали пассажирку поезда «Душанбе – Москва» Динару М., в багаже которой обнаружили 1700 граммов опия. Выяснилось, что она за крупное денежное вознаграждение, обещанное ей двумя гражданами Чечни и самаркандцем Камалом Х., согласилась доставить наркотики в Россию.

Сотрудники ОВД на станции Термез задержали на станции Сариасия в поезде «Душанбе – Канибадам» гражданина Таджикистана Амира М. В его багаже обнаружено более четырех килограммов опия. На этой же станции при проверке поезда «Душанбе – Москва» в багаже пассажира Закира Д. сотрудники милиции нашли свыше шести килограммов опия.

Изворотливость наркодельцов порой поражает. Но всем любителям легкой наживы следует крепко зарубить на носу: сотрудники транспортной милиции всегда начеку. Вместе с ними несут службу и специально обученные служебные собаки. В борьбе с незаконным оборотом наркотиков стражи порядка овладевают и применяют самые современные методы.

Ш. СУЛТАНОВ,
майор милиции.

ПОНЕДЕЛЬНИК, 17

УзТВ I

17.55 Программа передач.
18.00 Новости.
18.10 «Эркатой».
18.25 «После 2000 года».
18.45 «Ташаббус».
19.05 «Маънавият». «Зилол».
19.30 «Ахборот» (рус.).
19.55 Вести с бирж и из банков.
20.15 Вечерняя сказка.
20.30 «Ахборот».
21.00 На пути к великому будущему.
21.20 «Деҳқон журнали».
21.35 «Дилнавоз садолар».
21.45 «Вахт».
22.05 «Сирли сандиқ». Телеигра.
22.20 «Морена Клара».
23.15 «Дилнавоз садолар».
23.30 «Ахборот».
23.55 Вечерние мелодии.
00.15—00.25 «Ватан тимсоллари».

УзТВ II

18.00 «Дневник».
18.15 «Ёрилтош». Мультсборник.
18.35 «Спорт-континент».
18.45 «Тулпор».
19.00 [illegible]
19.15 [illegible]
19.30 «Ахборот» (рус.).
19.55 «Мошенники из бара «Офисино». Телесериал.
20.30 «Ахборот».
21.00 «Спорт-континент».
21.30 «Санта-Барбара».
21.50 «Спорт-континент».
22.10 «Лучшее время».
22.15 «Дневник».
22.25 Музыка и реклама.
22.50—00.20 «Кинооко».

УзТВ III

6.30 «Ассалом, Ўзбекистон!».
8.00—8.25 «Хафтанома».
8.25 [illegible] Фильмы-концерты.
9.05 «Марсия». Художественный фильм. 1-я серия.
10.00 Новости.
10.05 [illegible]
10.35 «Узбектелефильм» представляет: «Нилон».
10.45 «Горизонты науки».
11.15 А. П. Чехов. «Притчи поневоле». Теленовелла.
12.00 Концерт хорового коллектива Узтелерадиокомпании.
12.35 «Дорогой малыш». Художественный фильм.
14.00 — 14.05 Новости.
17.55 Новости.
18.00 [illegible] Телефильм.

ОРТ 18.15 — 21.40

21.45 «Паутина». Телесериал. 9-я серия.
22.30 «Кругозор». Тележурнал.
22.50 — 22.55 Новости.

УзТВ IV

17.10 — 18.45 Турецкое телевидение.
18.50 «Мулькарусель».
19.10 Вечерний сеанс. «Владыка судьбы». Художественный фильм. 2-я серия. (Индия).
20.10 «Жаҳон».
20.30 «Душанба».
20.45 «Кинематограф». «Ночная жара». Телесериал.
21.35 «Тасвир».
22.05 «Ўтган кунлар».
22.35 «Спорт-тайм».
23.05 Реклама.
23.10 Алла Пугачева. «Бессонница».

КазТВ

17.00 Мультфильм. 17.15 Док. фильм. 17.35 «Гутен абенд!» 18.00 Хит-парад. 18.35 «Уроки истории». 18.50 Салон «Успех». 19.00 «Никто, кроме тебя». 19.45 «Качество». 20.00 «С уважением к родному языку». 20.30 «Музыкальный антракт». 20.35 «Кумсагат».20.45 Мультфильм. 21.00 «Вечер». 21.35 Худ. фильм.

ОРТ

15.00, 18.00, 1.00 Новости
15.20 «Альберт - пятый мушкетер». Мультсериал
15.45 Марафон-15
16.00 Звездный час
16.40 «Нико и его друзья»
17.10 ..До шестнадцати и старше
17.35 Вокруг света
18.15 «Девушка по имени Судьба».
19.05 Погода
19.10 Час пик
19.35 «Угадай мелодию». Телеигра
20.00 Программа «Человек в маске»
20.45 Спокойной ночи, малыши!
21.00 Время
21.45 Фантастический сериал «Полтергейст» . 5-я серия.
22.40 Футбольное обозрение
23.10 «Линия кино». Юозас Будрайтис в исторической драме «Месть»

РТР

7.00 Утренний экспресс.
8.00 «Клубничка». Телесериал.
8.30 «Дорогая редакция».
9.05 Караоке по-русски.
9.35 «За околицей».
10.00, 13.00, 16.00, 20.00, 22.00 Вести.
10.20 «Санта-Барбара».
11.15 «Деловая Россия».
11.55 «Палиха, 14».
12.00 Субботний вечер с Шарлем Азнавуром.
12.55 «Магазин недвижимости».
13.15 «Автограф».
13.20 «Сад культуры».
13.50 «Необычайные приключения мистера Веста в стране большевиков». Художественный фильм.
15.15 «Зимние сны».
15.25 Ноу хау.
15.55 «Домашний доктор».
16.20 Новое «Пятое колесо».
16.50 «Иванов, Петров, Сидоров и другие».
17.30 Там-там новости.
17.40 Лукоморье.
18.00 «Посмотри на себя».
18.10 «Клубничка». Телесериал.
18.40 Двойной портрет.
19.05 VIP.
19.25 Ночная жизнь городов мира. Копенгаген.
20.20 «Санта-Барбара».
21.20 Добрый вечер.
22.31 «Молодость театра». К 75-летию театра имени Е.Б.Вахтангова.
23.30 «На коне». Телелотерея.
23.55 «Дежурная часть».
0.10 «Шоу долгоносиков».

ТВ 6

9.00, 11.00, 16.50, 22.00, 23.05, 1.45 Шесть новостей.
9.10, 19.35, 2.15 Диск-канал.
9.40, 16.20 Мультсериал «Возвращение Д'Артаньяна».
10.10, 20.25,2.00 Дорожный патруль.
10.20 Рецепты от «Цептер».
10.25, 16.05 90 x 60 x 90.
10.45, 13.10, 20.15 Аптека.
11.10 Киноподробно.
11.30 Юмористическая программа «ОСП-студия».
12.20 Париж, Париж.
12.50 Спорт недели.
[illegible] «СКАЖИ «ДА»
17.00 Кинотеатр ТВ 6. «ДВАЖДЫ РОЖДЕННЫЙ».
18.25 Знак качества.
19.05 «НОВЫЙ ГЕРКУЛЕС». 11-я серия.
20.30 Курс недели.
21.00 Юмористический сериал «ДЭВИС УЧИТ ЖИТЬ». 17-я и 18-я серии.
22.05 Ток-шоу «Профессия»: «Акулы пера».
23.15 «ВАВИЛОН-5». 54-я серия.
0.05 Те Кто.
0.35 Кинотеатр ТВ 6. М.Боголева и В.Полищук в фильме «ВЫЙТИ ЗАМУЖ ЗА КАПИТАНА».
1.15 Катастрофы недели.

НТВ

8.00 Сегодня утром.
11.35 Новости шоу-бизнеса.
12.00 Сегодня утром.
12.15 Утречко.
12.30 Питер Хортон и Трейси Поллан в фильме «ДЕТИ В ТЕМНОТЕ» (США).
14.00 Сегодня днем.
16.20 Большое «Времечко».
17.05 Мыльная опера: «ГАЛИФАКС». 24-я серия (Австралия).
18.00 Сегодня днем.
18.35 Дистанция 60.
19.35 Художественный сериал «ГОЛУБОЕ ДЕРЕВО». 64-я серия.
20.30 Футбольный клуб.
21.00 Сегодня вечером.
21.35 Герой дня.
22.00 Хоккей. Регулярные матчи чемпионата НХЛ. «Филадельфия» — «Питтсбург».
0.00 Сегодня вечером.
0.40 Времечко.
1.00 «СКОРАЯ ПОМОЩЬ». 8-я серия. «ЕЩЕ ОДИН ПРЕКРАСНЫЙ ДЕНЬ» (США).
2.00 Сегодня в полночь.
2.20 Ночное «Времечко».

ВТОРНИК, 18

УзТВ I

6.30 «Ассалом, Ўзбекистон!».
8.00—8.25 «Ахборот».
8.25 Обзор республиканских газет.
8.35 [illegible]
8.55 [illegible]
9.15 «Морена Клара». Телесериал.
10.00 Новости.
10.05 [illegible]

Учебная программа:

10.30 Родной язык.
11.00 Английский язык.
11.30 История Узбекистана.
12.00 Футбольное обозрение.
12.15 «Память». Заслуженный артист Узбекистана Фазыл Харратов.
12.45 «Горечь падения». Художественный фильм.
14.00 Новости.
14.05—15.00 Р. Магдиев, Ф. Олимов. «Девона». Спектакль Узбекского государственного музыкального театра им. Мукими. 1-я часть.
18.00 Новости.
18.10 «Кичкинтоймиз-гижинтгтоймиз».
18.30 «Спорт! Спорт! Спорт!»
18.45 «Думы о селе».
19.05 «Ислохот одимлари».
19.30 «Ахборот» (рус.).
19.55 «Маънавият». «Оҳанглардан таралган мехр».
20.15 Вечерняя сказка.
20.30 «Ахборот».
21.00 На пути к великому будущему. «Тўртинчи ҳокимият».
21.20 «Навруз-97». Фестиваль театрального искусства. К 660-летию со дня рождения Амира Темура.
21.55 «Замон».
22.05 «Маънавият». «Шашмаком».
23.30 «Ахборот».
23.55 Вечерние мелодии.
00.15—00.25 «Ватан тимсоллари».

УзТВ II

18.00 «Дневник».
18.15 «Ёрилтош». Мультсборник.
18.35 ТВ плюс...
18.40 «Планета кино».
19.00 «Между нами».
19.15 «Ваш шанс».
19.30 «Ахборот» (рус.).
19.55 «Мошенники из бара «Офисино». Телесериал.
20.30 «Ахборот».
21.00 «Спорт-континент».
21.30 «Зеркало».
21.50 «Деловая неделя».
22.10 «Дневник».
22.15 Музыка и реклама.
22.40—00.20 «Кинооко».

УзТВ III

17.50 Новости.
17.55 «Добрая сказка». Мультфильм.

ОРТ
7.30 — 9.00 «Доброе утро».
18.15 — 21.40

21.45 «Бессмертный Чаплин». Сборник комедий № 1.
22.45 «Ровно в семь по-хивински». Фильм-концерт.
23.15 — 23.20 Новости.

УзТВ IV

17.10 — 18.45 Турецкое телевидение.
18.45 «Мультькарусель».
19.00 «О тебе и для тебя».
19.15 «Актуальный репортаж».
19.30 Реклама.
19.35 «Санта-Барбара». Телевизионный художественный фильм.
20.25 «Уроки про налоги».
20.45 «Кинематограф». «Ночная жара». Телесериал.
21.35 «Медицина для вас».
22.05 «Устами свободы». История Америки.
22.35 «Дурдаршан».
23.05 «Немецкая волна» на IV.
23.35 «Жиллет»-спорт».

КазТВ

7.00 «Таншолпан». 8.05 Мультфильм. 8.30 Спортивные новости. 8.40 «Никто, кроме тебя».17.00 Мультфильм. 17.10 Док. фильм. 17.35 «Тюркские ученые». 18.05 Хит-парад. 18.20 «Путевые заметки». 18.50 Салон «Успех». 19.00 «Никто, кроме тебя». 19.50 «Мы куда идем». 20.30 Мультфильм. 20.35 Спортивные новости. 20.45 «Музыкальный антракт». 21.00 «Вечер»21.35 Худ. фильм.

ОРТ

6.00 Телеканал «Доброе утро»
9.00, 12.00, 15.00, 18.00, 1.00 Новости
9.15 «Девушка по имени Судьба». Сериал (2 серии)
10.35 Смехопанорама. Ведущий- Е.Петросян
11.10 «Пес и кот». Мультфильм
11.30 «Угадай мелодию». Телеигра.
12.00 Новости
12.10 «Семнадцать мгновений весны». 1-я серия
13.20 Человек и закон
13.45 «Маша и волшебное варенье». Мультфильм
13.55 КВН-ассорти.
14.15 Авторская программа Эд. Радзинского «Загадки истории». «У нас от ума одно горе» Часть 1-я
15.15 Пресс-экспресс
15.20 «Альберт - пятый мушкетер». Мультсериал
15.45 Кварьете «Веселая квампания»
15.55 Мультитроллия
16.10 Волшебный мир, или Синема
16.40 «Нико и его друзья».
17.10 ...До шестнадцати и старше
17.35 Вокруг света
18.15 «Девушка по имени Судьба». Сериал
19.05 Погода
19.10 Час пик
19.35 «Угадай мелодию». Телеигра
20.00 Тема
20.45 Спокойной ночи, малыши!
21.00 Время
21.45 Комедия «Частный детектив, или Операция «Кооперация»
23.35 «Театр + TV». Алла Демидова
0.20 Хит-парад
1.10 Пресс-экспресс

РТР

7.00 Утренний экспресс.
8.00, 10.00, 13.00, 16.00, 20.00, 22.00 Вести.
8.30 «Карпуша». Мультфильм.
8.40 «Клубничка». Телесериал.
9.05 «Дорогая редакция».
9.30 «Аншлаг» представляет.
10.15 «Санта-Барбара».
11.00 В мире животных.
11.25 «Чудеса техники». Мультфильм.
11.35 «Деловая Россия».
12.15 - 12.28 «За околицей».
14.10 «Призраки зеленой комнаты». Художественный фильм.
15.25 «Врача вызывали?»
15.55 «Манекен».
16.20 «Памяти Врубеля».
16.40 Ваше право.
17.05 «Иванов, Петров, Сидоров и другие».
17.45 Там-там новости.
17.55 Лукоморье.
18.15 «Посмотри на себя».
18.25 «Клубничка». Телесериал.
18.50 Момент истины.
19.20 «Аншлаг» представляет.
20.20 «Санта-Барбара».
21.00 Добрый вечер.
22.35 VIP.
22.50 Телевизионный театр. И.Бунин. «В Париже».
23.35 Горячая десятка.
0.30 «Только для взрослых».
0.40 «Товары - почтой».

ТВ 6

9.00, 11.00, 16.50, 22.00, 23.05, 1.45 Шесть новостей.
9.10, 19.35, 2.15 Диск-канал.
9.40, 16.20 Мультсериал «Возвращение Д'Артаньгава».
10.10, 20.25,2.00 Дорожный патруль.
10.20 Рецепты от «Цептер».
10.25, 16.05 90 x 60 x 90.
10.45, 13.10, 20.15 Аптека.
11.10 Телеконкретно.
11.25 Шоу еды «Пальчики оближешь».
12.05 Клуб одиноких сердец.
12.40 Вы - очевидец.
14.00 «БЕЗУМНО, ГЛУБОКО, ИСКРЕННЕ»
17.00 Л.Целиковская и М.Жаров в фильме «БЕСПОКОЙНОЕ ХОЗЯЙСТВО».
18.30 Знак качества.
19.05 «НОВЫЙ ГЕРКУЛЕС». 12-я серия.
20.35 Частный случай.
21.00 «ДЭВИС УЧИТ ЖИТЬ». 19-я и 20-я серии.
22.05 Ток-шоу «Профессия»: «Писатель-фантаст».
23.15 «ВАВИЛОН-5». 55-я серия.
0.05 Те Кто.
0.35 Детективный сериал «ДЕРЖИ ВОРА». 4-я серия.
1.30 Шоу Бенни Хилла.
3.00 Знак качества.
3.20 Телемагазин «Спасибо за покупку!»

НТВ

8.00 Сегодня утром.
11.35 Новости шоу-бизнеса.
12.00 Сегодня утром.
12.15 Утречко.
12.30 Фестиваль аргентинского кино. Лолита Торрес в фильме «БЕДНЕЕ ЦЕРКОВНОЙ МЫШИ».
14.00 Сегодня днем.
15.40 «Бурда моден» предлага...
16.00 Сегодня днем.
16.20 Большое «Времечко».
17.05 «Мыльная опера»: «ГАЛИФАКС». 25-я серия (Австралия).
18.00 Сегодня днем.
19.35 «ГОЛУБОЕ ДЕРЕВО». 65-я серия
20.30 «Улица Сезам».
21.00 Сегодня вечером.
21.35 Герой дня.
22.00 Мишель Серро в фильме Жака Дерэ «УМИРАЮТ ТОЛЬКО ДВАЖДЫ»
0.00 Сегодня вечером.
0.40 Времечко.
1.00 «СКОРАЯ ПОМОЩЬ». 9-я серия. «ДЕВЯТЬ С ПОЛОВИНОЙ ЧАСОВ» (США).
2.00 Сегодня в полночь.
2.20 Ночное «Времечко».
3.00 Магазин на диване.

СРЕДА, 19

УзТВ I

6.30 «Ассалом, Ўзбекистон!»
8.00—8.25 «Ахборот».
8.25 По концертным залам столицы.
8.50 В гостях у киножурнала «Зумраша».
9.10 «Узбектелефильм» представляет: «Нишона».
9.20 «Оҳанглардан таралган мехр».
9.40 «Встреча с чемпионом». Чемпион мира по боксу Руфат Рискиев.
10.00 Новости.
10.05 «Сельские предприниматели».

Учебная программа:

10.30 Зоология.
11.00 Изучаем новый алфавит.
11.30 Из почты программы «Здоровье».
12.00 Концерт узбекской музыки.
12.35 «Горожане». Художественный фильм.
14.00 Новости.
14.05—15.20 Р. Магдиев, Ф. Олимов. «Девона». Спектакль Узбекского государственного музыкального театра им. Мукими. 2-я часть.
18.00 Новости.
18.10 «Чорраха».
18.20 «Бу ёруғ оламда Ватан биттадур».
18.25 «Дилнавоз садолар».
18.30 «В ногу со временем».
18.45 «Улыбка». Короткометражный телевизионный фильм.
19.05 «Маънавият». «Зилол».
19.30 «Ахборот» (рус.).
19.55 «Қалқон».
20.15 Вечерняя сказка.
20.30 «Ахборот».
21.00 На пути к великому будущему.
21.20 «Дилнавоз садолар».
21.40 «15 минут о спорте».
21.55 «Автомир».
22.10 «Талқин. XX аср».
22.40 «Морена Клара». Телесериал.
23.30 «Ахборот».
23.55 Вечерние мелодии.
00.10—00.20 «Ватан тимсоллари».

УзТВ II

18.00 «Дневник».
18.15 «Ёрилтош». Мультсборник.
18.35 «Спорт-континент».
18.45 «Дойче Велле» представляет...
19.05 «Культпоход».
19.15 Музыкальная дорожка.
19.30 «Ахборот» (рус.).
19.55 «Мошенники из бара «Офисино». Телесериал.
20.30 «Ахборот».
21.00 «Санта-Барбара».
21.50 «Дневник».
21.55 Музыка и реклама.
22.15 «Кинооко».
23.45 «Культпоход».
23.55—00.15 «Спорт-континент».

УзТВ III

17.50 Новости.
17.55 «Вайгач». Телефильм.
18.10 Реклама.

ОРТ
7.30 — 9.00 «Доброе утро».
18.15 — 21.40

21.45 «Паутина». Телесериал. 10-я серия.
22.30 «Алексей Султанов — музыкант и личность».
23.00 — 23.05 Новости.

УзТВ IV

17.10 — 18.45 Турецкое телевидение.
18.45 «Мультькарусель».
19.00 «Безнен мирас».
19.30 «Хуқуқ ва бурч».
19.50 «Азизим».
20.20 «Обрести себя». Женщина и общество.
20.45 «Кинематограф». «Ночная жара».
21.35 «Мезон».
22.05 «Таклифлар ва ташрифлар».
22.40 «Музыкальная гостиная».
23.10 «Такой разнообразный мир».

КазТВ

7.00 «Таншолпан». 8.05 Мультфильм. 8.20 «Кумсагат». 8.30 «Никто, кроме тебя». 9.15 «Энши балапан». 17.00 Мультфильм. 17.05 Док. фильм. 18.05 Хит-парад. 18.15 Док. фильм. 18.30 «Эн-шашу». 18.50 Салон «Успех». 19.00 «Никто, кроме тебя». 19.45 «Качество». 20.35 «Кумсагат». 20.45 «Музыкальный антракт». 21.00 «Вечер». Служба новостей. 21.35 «История Мандандастара».

ОРТ

6.00 Телеканал «Доброе утро»
9.00, 12.00, 15.00, 18.00, 0.25 Новости
9.15 «Девушка по имени Судьба». Сериал
10.00 Тема
10.40 «В мире животных»
11.15 «Пингвины». Мультфильм
11.30 «Угадай мелодию». Телеигра.
12.00 Новости
12.10 «Семнадцать мгновений весны». 2-я серия
13.25 Мультфильмы: «Детство Ратибора», «Шесть Иванов-шесть капитанов
14.00 КВН-ассорти.
14.20 Авторская программа Эд. Радзинского «Загадки истории». «У нас от ума одно горе» Часть 2-я
15.20 «Альберт — пятый мушкетер». Мультсериал
15.45 Кактус и К
15.55 До-ми-соль
16.10 Зов джунглей
16.40 «Нико и его друзья».
17.10 ...До шестнадцати и старше
17.35 Вокруг света
18.15 «Девушка по имени Судьба».
19.05 Погода
19.10 Час пик
19.35 «Угадай мелодию». Телеигра
20.00 «Чтобы помнили...» Леонид Быков. Ведущий — Л.Филатов
20.45 Спокойной ночи, малыши!
21.00 Время
21.45 Леонид Быков в фильме «Максим Перепелица».
23.30 Пресс-клуб
0.50 Пресс-экспресс

РТР

7.00 Утренний экспресс.
8.00, 10.00, 13.00, 16.00, 20.00, 0.15 Вести.
8.40 «Клубничка». Телесериал.
9.05 «Дорогая редакция».
9.45 «За околицей»
10.25 «Санта-Барбара».
11.10 «Городок».
11.45 «Деловая Россия».
12.25 Момент истины.
12.55 «Магазин недвижимости».
13.15 «Экcповестник».
13.20 «Автограф».
13.25 «К-2» представляет: А.Герман в программе «Абзац».
14.20 Прощай, молодость. «Иван Бровкин на целине». Художественный фильм.
15.54 «Экcповестник».
16.20 Частная коллекция.
16.50 Образ жизни.
17.20 «Иванов, Петров, Сидоров и другие».
18.00 Там-там новости.
18.10 Лукоморье.
18.30 «Посмотри на себя».
18.40 «Клубничка». Телесериал.
19.05 Парламент.
19.40 VIP.
20.20 «Санта-Барбара».
21.25 Добрый вечер.
22.05 «Городок».
22.40 Богема. Беата Тышкевич.
23.20 Блок-нот. Музыкально-информационная программа.
0.45 «Только для взрослых».
0.55 «Товары - почтой».

ТВ 6

17.05 М.Вертинская, Е.Соловей, Н.Варлей в фильме «СЕМЬ НЕВЕСТ ЕФРЕЙТОРА ЗБРУЕВА».
19.05 «НОВЫЙ ГЕРКУЛЕС». 13-я серия.
19.35, 2.10 Диск-канал.
19.55 Телемагазин «Спасибо за покупку!»
20.15 Аптека.
20.25, 2.00 Дорожный патруль.
20.35 Частный случай.
21.00 Юмористический сериал «ДЭВИС УЧИТ ЖИТЬ». 21-я и 22-я серии.
21.55, 23.00, 1.45 Шесть новостей.
22.05 Ток-шоу «Я сама». «Здравия желаю!»
23.15 «ВАВИЛОН-5». 56-я серия.
0.05 Те Кто.
0.35 Детективный сериал «ДЕРЖИ ВОРА». 5-я серия.
1.30 Шоу Бенни Хилла.
3.00 Знак качества.
3.20 Телемагазин «Спасибо за покупку!»

НТВ

8.00 Сегодня утром.
11.35 Новости шоу-бизнеса.
12.00 Сегодня утром.
12.15 Утречко.
12.30 Документальный фильм «Дикая природа». Фильм 1-й. «Львы с Энтони Хопкинсом» (Великобритания).
13.30 «Улица Сезам».
14.00 Сегодня днем.
16.20 Большое «Времечко».
17.05 Мыльная опера: «ГАЛИФАКС». 26-я серия (Австралия).
18.00 Сегодня днем.
18.20 Деньги.
18.35 Дистанция 60.
19.35 Кинотеатр юного зрителя. Художественный фильм «ГОЛУБОЕ ДЕРЕВО». 66-я серия (Аргентина — Италия).
20.30 «Улица Сезам».
21.00 Сегодня вечером.
21.35 Герой дня.
22.00 Мир кино. Джан Мария Волонте в фильме «ОПЕРАЦИЯ «ОГРО».
0.00 Сегодня вечером.
0.40 Времечко.
1.00 Час сериала. «СКОРАЯ ПОМОЩЬ». 10-я серия. «КОНФИДЕНЦИАЛЬНО»
2.00 Сегодня в полночь.
2.20 Ночное «Времечко».
3.00 Меломания: Группа «Р.Е.М».

ЧЕТВЕРГ, 20

УзТВ I

6.30 «Ассалом, Ўзбекистон!»
8.00—8.25 «Ахборот».
8.25 Обзор республиканских газет.
8.35 «Кекса санъаткорлар». Концерт.
8.55 «На перекрестках экономики».
9.15 «Морена Клара». Телесериал.
10.00 Новости.
10.05 «Фарзанд—умид юлдузи».
10.20 Изучаем узбекский язык.
10.50 «Талаба ва спорт».
11.10 «Фермер». Тележурнал.
11.35 Заочная телевизионная олимпиада.
12.10 «Подросток и закон».
12.30 «Вы чье, старичьё?» Художественный фильм.
14.00 Новости.
14.05—14.40 М. Зощенко. «Свадьба».
18.00 Новости.
18.10 «Кўзгудаги акс». Фотоконкурс.
18.20 «После 2000 года». Телесериал.
18.40 «Хозяйке на заметку».
18.50 «Дилнавоз садолар».
19.00 «Большая перемена».
19.30 «Ахборот» (рус.).
19.55 «Лицом к лицу».
20.15 Вечерняя сказка.
20.30 «Ахборот».
21.00 На пути к великому будущему.
21.20 «Дилнавоз садолар».
21.35 «Шаҳар бедарвоза эмас...»
21.55 «Мутойиба».
22.15 «Одобнома».
22.30 По просьбам телезрителей. Ю. Розиков. «Домла». Многосерийный видеофильм. 5-я и 6-я части.
23.30 «Ахборот».
23.55 Вечерние мелодии.
00.10—00.20 «Ватан тимсоллари».

УзТВ II

9.00 «Ёрилтош».
9.15 «Тулпор».
9.30 «Лучшее время».
9.40 «Между нами».
10.00 «Зеркало».
10.20 «Деловая неделя».
10.40 «Культпоход».
10.50 «Приватизация: шаг за шагом».
11.20 «Вокруг света».
12.10—13.50 «Кинооко».
18.00 «Дневник».
18.20 «Ёрилтош». Мультсборник.
18.35 «Природа подводного мира».
19.30 «Ахборот» (рус.).
19.55 «Мошенники из бара «Офисино». Телесериал.
20.30 «Ахборот».
21.00 «Стать ближе».
21.30 «Приватизация: шаг за шагом».
21.50 «Дневник».
21.55 «Сехргар». Передача и реклама.
22.15 «Кинооко».
23.45—00.10 «Спорт-континент».

УзТВ III

17.50 Новости.
17.55 «Будь моим слоном». Мультфильм.

ОРТ
7.30 — 9.00 «Доброе утро».
18.15 — 21.40

21.45 «Бессмертный Чаплин». Сборник комедий № 2.
22.50 «Шлягер-96».
23.35 — 23.40 Новости

УзТВ IV

17.10 — 18.45 Турецкое телевидение.
18.45 «Мультькарусель».
19.00 Реклама.
19.05 Программа телекомпании «Дурдаршан».
19.35 Мультэкран.
19.50 «Чинор».
20.00 «Санта-Барбара». Телевизионный художественный фильм.
20.50 На волне «02».
21.05 «Интер-спорт».
21.15 «Эллада».
21.45 «Яркие вспышки лета».
22.20 «Каталог».
22.35 «Светские новости».
22.50 «Международные интриги».

КазТВ

7.00 «Таншолпан». 8.05 Мультфильм. 8.20 «Кумсагат». 8.30 «Никто, кроме тебя».17.00 Мультфильм. 17.05 Концерт. 17.30 «Каре сарам». 18.00 Хит-парад. 18.15 Мультфильм. 18.30 «Инвестор». 18.50 Салон «Успех». 19.00 «Никто, кроме тебя». 19.45 «От песни к песне». 20.00 «Алтын дала». 20.35 «Кумсагат». 20.45 «ЭКО» — телегаз 21.35 «Дорогой мой человек». Худ. фильм.

ОРТ

6.00 Телеканал «Доброе утро»
9.00, 12.00, 15.00, 18.00, 0.25 Новости
9.15 «Девушка по имени Судьба».
10.00 «Чтобы помнили...» Леонид Быков. Ведущий — Л.Филатов
10.40 «Клуб путешественников»
11.25 «Дудочка и кувшинчик». Мультфильм
11.35 Смак
12.10 «Семнадцать мгновений весны». 3-я серия
13.20 Мультфильмы: «Девочка в цирке» , «В порту»
13.55 КВН-ассорти.
14.15 Авторская программа Эд. Радзинского «Загадки истории». «Убийство Распутина» Часть 1-я
15.15 Пресс-экспресс
15.20 «Альберт - пятый мушкетер». Мультсериал
15.45 Остров Чунга-Чанга
16.10 Тин-Тоник
16.40 «Нико и его друзья».
17.05 Рок-урок
17.35 Вокруг света
18.15 «Девушка по имени Судьба».
19.05 Погода
19.10 Час пик
19.35 Джентльмен-шоу
20.00 Удивительные истории в программе «Моя семья»
20.45 Спокойной ночи, малыши!
21.00 Время
21.45 Премьера первого канала. Пирс Броснан в боевике «Ночной дозор».
23.35 «Сиреневый туман».
0.15 Пресс-экспресс
0.25 Новости

РТР

7.00 Утренний экспресс.
8.00, 10.00, 13.00, 16.00, 20.00, 0.15 Вести.
8.40 «Клубничка». Телесериал.
9.05 «Дорогая редакция».
9.45 «За околицей». Фольклорный фестиваль.
10.00 Вести.
10.20 «Санта-Барбара».
11.10 Сам себе режиссер.
11.50 «Деловая Россия».
12.30 Двойной портрет.
13.15 «Ваш партнер».
13.20 «Автограф».
13.25 «Магазин недвижимости».
13.30 «Красавец-мужчина». Художественный фильм. 1-я серия.
14.40 Мужчина и женщина.
15.20 Репортер.
15.35 «И слышно было вдалеке...»
16.20 На пороге века.
16.45 «Экcповестник».
16.50 «Анонимные собеседники».
17.15 «Иванов, Петров, Сидоров и другие».
17.55 Там-там новости.
18.10 Лукоморье.
18.30 «Посмотри на себя»
18.40 «Клубничка». Телесериал.
19.05 Момент истины.
19.40 VIP.
20.20 «Санта-Барбара».
21.30 Добрый вечер.
22.10 Сам себе режиссер.
22.45 Адамово яблоко.
23.30 «Только для взрослых».
23.40 «Главный здесь я».
0.15 Вести.

ТВ 6

9.00, 11.00, 16.50, 22.00, 23.05, 1.45 Шесть новостей.
9.10, 19.35, 2.15 Диск-канал.
9.40, 16.20 Мультсериал «Возвращение Д'Артаньгава».
10.10, 20.25,2.00 Дорожный патруль.
10.20 Рецепты от «Цептер».
10.25, 16.05 90 x 60 x 90.
10.45, 13.10, 20.15 Аптека.
11.10 Частный случай.
11.25 «Назло рекордам!»
11.50 Документальный сериал «По следам всемогущих»: «Священная машина».
12.20 «ВАВИЛОН-5». 56-я серия.
13.20 «Чай-клуб». Выпуск 57-й (последний).
14.00 Кинотеатр ТВ 6. «ДИКСИ ЛЕЙНС»
17.00 . История государства Российского. «АДМИРАЛ УШАКОВ».
19.05 «НОВЫЙ ГЕРКУЛЕС». 14-я серия.
20.35 Частный случай.
21.00 Юмористический сериал «ДЭВИС УЧИТ ЖИТЬ». 23-я и 24-я серии.
21.55 Шесть новостей.
22.05 Ток-шоу «Сделай шаг».
23.00 Шесть новостей.
23.15 «ВАВИЛОН-5». 57-я серия.
0.05 Те Кто.
1.35 «ДЕРЖИ ВОРА». 6-я серия.
1.30 Шоу Бенни Хилла.
3.00 Знак качества.
3.20 Телемагазин «Спасибо за покупку!»

НТВ

8.00 Сегодня утром.
11.35 Новости шоу-бизнеса.
12.00 Сегодня утром.
12.15 Утречко.
12.30 Женские истории. «ДОКТОР КУИН, ЖЕНЩИНА-ВРАЧ». 22-я серия (США).
13.30 «Улица Сезам».
14.00 Сегодня днем.
16.20 Большое «Времечко».
17.05 «Мыльная опера»: «ГАЛИФАКС». 27-я серия (Австралия).
18.00 Сегодня днем.
19.35 «ГОЛУБОЕ ДЕРЕВО». 67-я серия
20.30 «Улица Сезам».
21.00 Сегодня вечером.
21.35 Герой дня.
22.00 Мир кино. Мэриел Хемингуэй и Роберт Джой в фильме «КЛУБ САМОУБИЙЦ» (США).
23.40 «Недотепы» Семена Альтова.
0.00 Сегодня вечером.
0.40 Времечко.
1.00 Час сериала «СКОРАЯ ПОМОЩЬ». 11-я серия. «БУРАН» (США).
2.00 Сегодня в полночь.
2.20 Ночное «Времечко».
3.00 Кино не для всех. Художественный фильм «ДРУГАЯ ИСТОРИЯ ЛЮБВИ»

ПЯТНИЦА, 21

УзТВ I

6.30 «Ассалом, Ўзбекистон!»
8.00—8.25 «Ахборот».
8.25 «Узбектелефильм» представляет: «Абу Исо Термези», «Баховуддин Накшбанд».
8.45 «Лицом к лицу».
9.05 Ю. Розиков. «Домла». Многосерийный видеофильм. 5-я и 6-я части.
10.00 Новости.
10.05 «Умид учкунлари».
10.20 Немецкий язык.
10.50 Из почты программы «Оталар сўзи—ақлнинг кўзи».
11.35 «Мен рақсга тушаман». Фильм—детям.
13.00 «Камондаги қалб».
13.30 Заочная телевизионная олимпиада.
14.00 Новости.
14.05—15.25 «Год теленка». Художественный фильм.
18.00 Новости.
18.10 Концерт для детей.
18.30 «Нима учун?»
18.45 «Дилнавоз садолар».
18.55 Бизнес. Итоги недели.
19.05 «Маънавият». «Зилол».
19.30 «Ахборот» (рус.).
19.55 «Мутолаа».
20.15 Вечерняя сказка.
20.30 «Ахборот».
21.00 На пути к великому будущему.
21.20 «Ривоят».
21.30 «Завтра — суббота».
21.50 «Репортаж».
22.10 «Тануш ва номаълум».
22.30 «Морена Клара». Телесериал.
23.15 «Дилнавоз садолар».
23.30 «Ахборот».
23.55 Вечерние мелодии.
00.10—00.20 «Ватан тимсоллари».

УзТВ II

9.00 «Ёрилтош». Мультсборник.
9.20 «Кўзмунчоқ».
9.40 «В парке Уолта Диснея».
10.05 «Дубляж».
10.20 «Хавас-ТВ».
10.35 «Жозиба».
10.50 «Зиндаги ёхуд муҳаббат».
11.15 Видео—«О».
12.55—13.25 «Спорт—континент».
18.00 «Дневник».
18.15 «Жили—были...»
18.35 «Камолот».
18.45 «Телевидение и театр».
19.05 Еще реклама...
19.15 Музыкальная дорожка.
19.30 «Ахборот» (рус.).
19.55 «Қалб ардоғида».
20.30 «Ахборот».
21.00 «Санта-Барбара».
21.50 Музыка и реклама.
22.10 «Кинооко».
23.40—24.00 «Ханда дўкони».

УзТВ III

17.50 Новости.
17.55 «Великий шелковый путь». Телефильм.

ОРТ
7.30 — 9.00 «Доброе утро».
18.20 — 21.40

21.45 «Паутина». Телесериал. 11-я серия.
22.30 «Музыка на любой вкус».
22.55 — 23.00 Новости.

УзТВ IV

17.10 — 18.45 Турецкое телевидение.
18.45 «Мультькарусель».
19.00 «Умид чечаклари».
19.30 «Замандас».
20.00 «Йўлингиз бехатар бўлсин!»
20.25 «Охота за шедеврами».
21.25 «Маънавият ва Ислом».
21.55 «В пятницу, после работы...».
22.35 «От океана до океана». USA-круиз.
23.05 Арабская эстрада.
23.30 «Мўъжизалар».
24.00 — 00.10 «Хайрли тун!» — «Спокойной ночи!»

КазТВ

7.00 «Таншолпан». 8.05 Мультфильм. 8.20 «Кумсагат» 8.30 «Никто, кроме тебя». 9.45 Играет Айгуль Улкенбаева. 17.00 Док. фильм. 17.30 Областные студии представляют... 18.00 Хит-парад. 18.10 Мультфильм. 18.25 «Телегалерея». 18.50 Салон «Успех». 19.00 «Никто, кроме тебя». 19.50 «Хроника Акмолы». 20.00 «Правовой подиум». 20.35 «Кумсагат». 20.45 «Музыкальный антракт». 21.00 «Вечер». 22.00 «Портрет женщины».

ОРТ

6.00 Телеканал «Доброе утро»
9.00, 12.00, 15.00, 18.00, 1.40 Новости
9.15 «Девушка по имени Судьба».
10.05 Удивительные истории в программе «Моя семья»
10.45 Пока все дома.
11.20 Мультфильм
11.30 Играй, гармонь любимая!
12.35 «Семнадцать мгновений весны». 4-я серия
13.55 КВН-ассорти
14.15 Авторская программа Эд. Радзинского «Загадки истории». «Убийство Распутина» Часть 2-я
15.15 Пресс-экспресс
15.20 «Альберт — пятый мушкетер». Мультсериал
15.50 Фильм-сказка «Конек-Горбунок»
17.05 ...До шестнадцати и старше
17.30 Магия: мир сверхъестественного
18.20 «Девушка по имени Судьба».
19.10 Погода
19.15 Человек и закон
19.45 Поле чудес
20.45 Спокойной ночи, малыши!
21.00 Время
21.45 Великие сыщики: Коломбо в детективе «Как совершить убийство»
23.10 Взгляд
23.50 Ночной кинозал. Кристофер Рив в триллере «Уроки улицы»
1.35 Пресс-экспресс

РТР

7.00 Утренний экспресс.
8.00, 10.00, 13.00, 16.00, 20.00, 0.15 Вести.
8.30 «Медицинский вестник».
8.40 «Клубничка». Телесериал.
9.10 «Дорогая редакция».
9.45 «За околицей». Фольклорный фестиваль.
10.20 «Санта-Барбара».
11.10 Торговый дом «Ле Монти».
11.25 L-клуб.
11.50 «Деловая Россия».
12.30 Соотечественники.
13.15 «Палиха, 14».
13.20 «Автограф».
13.25 «Красавец-мужчина». Художественный фильм. 2-я серия.
14.35 Чемпионат мира по лыжным видам спорта. 30 км. Мужчины.
15.55 «Магазин недвижимости».
16.20 Чемпионат мира по лыжным видам спорта. 30 км. Мужчины.
16.45 «Экcповестник».
16.50 «Ярославский портрет». Документальный фильм.
17.00 Арена для сенсаций. «Семья У».
17.25 «Иванов, Петров, Сидоров и другие».
18.05 Там-там новости.
18.15 Лукоморье.
18.35 «Посмотри на себя».
18.45 «Клубничка». Телесериал.
19.15 VIP.
19.30 «Високосный год».
20.23 «Санта-Барбара».
21.15 L-клуб.
21.53 Добрый вечер.
22.35 Ночной экспресс.
23.15 Баскетбол. Чемпионат Европы среди клубных команд. ЦСКА—«Шарлеруа»
0.50 Кинозал «К-2». «Все люди смертны». Художественный фильм

ТВ 6

9.00, 11.00, 16.50, 21.30, 23.25, 1.35 Шесть новостей.
9.10, 19.35, 2.15 Диск-канал.
9.40, 16.20 Мультсериал «Возвращение Д'Артаньгава».
10.10, 20.25,2.00 Дорожный патруль.
10.20 Рецепты от «Цептер».
10.25, 16.05 90 x 60 x 90.
10.45, 13.10, 20.15 Аптека.
11.10 Частный случай.
11.30 Ток-шоу «Мое кино» с Александром Олейниковым.
12.20 «ВАВИЛОН-5». 57-я серия.
14.00 Луи де Фюнес и Ив Монтан в комедии «МАНИЯ ВЕЛИЧИЯ»
17.00 История государства Российского. «КОРАБЛИ ШТУРМУЮТ БАСТИОНЫ».
19.05 «НОВЫЙ ГЕРКУЛЕС». 15-я серия.
20.25 «Шоу Бенни Хилла». 68-я серия.
21.00 Вы — очевидец.
21.30 Шесть новостей.
21.40 Б.Галкин и М.Волонтир в фильме «В ЗОНЕ ОСОБОГО ВНИМАНИЯ».
23.35 Клуб «12 копеек».
0.05 Б.Галкин и М.Волонтир в фильме «ОТВЕТНЫЙ ХОД».
2.45 Знак качества.
3.05 Ночной сеанс. «ИСКУССТВО ЛЮБВИ» (Польша).
4.45 Телемагазин «Спасибо за покупку!»

НТВ

8.00 Сегодня утром.
11.35 Новости шоу-бизнеса.
12.00 Сегодня утром.
12.15 Утречко.
12.30 Женские истории. «ДОКТОР КУИН, ЖЕНЩИНА-ВРАЧ». 23-я серия (США).
13.30 «Улица Сезам».
14.00 Сегодня днем.
16.20 Большое «Времечко».
17.05 «Мыльная опера»: «ГАЛИФАКС». 28-я серия (Австралия).
18.00 Сегодня днем.
19.35 «ГОЛУБОЕ ДЕРЕВО». 68-я серия
20.30 Футбольный клуб.
21.00 Сегодня вечером.
21.35 Герой дня.
22.00 Русский детектив. Елена Сафонова, Галина Польских и Даниэль Ольбрыхский в фильме «БАБОЧКИ».
23.40 Алло, Фима!
0.00 Сегодня вечером.
0.40 Времечко.
1.00 Час сериала. «СКОРАЯ ПОМОЩЬ». 12-я серия. «ПОДАРОК» (США).
2.00 Сегодня в полночь.
2.20 Ночное «Времечко».
2.40 Тинто Брасс. Художественный фильм «ВСЕ ЛЕДИ ДЕЛАЮТ ЭТО» (Италия).

СУББОТА, 22

УзТВ I

6.30 «Ассалом, Ўзбекистон!»
8.00—8.25 «Ахборот».
8.25 Обзор республиканских газет.
8.35 «Тараннум».
9.05 «Большое путешествие». Мультфильм.
9.15 «Морена Клара». Телесериал.
10.00 «Ёшлар билан...»
10.25 «Ватанпарвар».
11.05 «Светофор». Телеконкурс.
11.50 «Ищите девушку». Художественный фильм.
13.20—14.20 «Маънавият».
18.00 «Сюрприз».
18.20 «Олам» («Мир»).
18.35 «Мактуб» («Письмо»).
18.50 «Бир қўшиқ тугагунча».
19.05 «Хайрат».
19.30 «Ахборот» (рус.).
19.50 Вечерняя сказка.
20.05 «Новости Узбекистана»
20.15 «Рақслар гулдастаси».
20.30 «Ахборот».
21.00 «Бизнес-академия».
21.20 «Дилнавоз садолар».
21.30 На пути к великому будущему. «Новая история Узбекистана».
22.00 «Азиз сиймолар». Заслуженный артист Узбекистана Тугон Реджаметов.
22.25 По просьбам телезрителей. Ю. Розиков. «Домла». Многосерийный видеофильм. 7-я и 8-я части.
23.20 «Звезды мирового кино».
23.35 «Гунох-1», «Гунох-2». Художественные фильмы.

УзТВ II

9.00 «Жили—были...»
9.20 «Камолот».
9.30 «Телевидение и театр».
10.00 Музыкальная дорожка.
10.10 «Қалб ардоғида».
10.40 «Ханда дўкони».
11.00 «Кинооко».
12.40—14.00 «Спорт-континент».
18.00 «Ёрилтош». Мультсборник.
18.20 «Бугуннинг боласи».
18.45 «Мистер Бинн-шоу».
19.00 «За кадром».
19.15 «Жозиба».
19.30 «Ахборот» (рус.).
19.55 «Дармон».
20.10 «Жозиба».
20.30 «Ахборот».

«В субботу вечером»:

21.00 «Зиндаги ёхуд муҳаббат».
21.25 «Спорт-континент».
21.45 Музыка и реклама.
22.15—24.00 Видео—«О».

УзТВ III

18.20 Открытие программы. Реклама.
18.25 Концерт камерного оркестра Узтелерадиокомпании.

ОРТ 18.55 — 22.45

22.50 «Паутина». Телесериал. 12-я серия.
23.35 — 23.50 «Шахрисабз». Видовой телефильм.

УзТВ IV

9.00 Аэробика.
9.20 «Золотой век кино». «Гром небесный». Художественный фильм.
10.50 Встреча для вас.
11.15 «Комедианты».
11.35 «На крыльях танца».
12.05 Субботняя сказка.
13.05 Клип-антракт.
13.10 — 13.30 Изучаем корейский язык.
17.10 — 18.15 Турецкое телевидение.
18.45 «Мультькарусель».
19.00 «В субботу вечером».
19.10 «Санта-Барбара».
20.00 Реклама.
20.05 «Чинсэн».
20.35 5 минут для себя.
20.40 После спектакля.
21.05 «Итальянский вернисаж». Лучано Паваротти.
21.30 «Золотой век кино». «Знахарь». Художественный фильм. 1-я и 2-я серии. (Польша).
23.25 «Автограф на память». Зиёда Фазылова.
24.00 «Жиллет»-спорт».

КазТВ

8.05 «Истина». 8.25 «Солдат и слон». 9.45 Пчела Майя». 10.15 «Клуб путешествий». 10.30 «Дороже денег». 10.50 «Поэтический родник». 11.00 «Детская академия». 11.20 «Сафари». 11.30 Киноконцерт. 11.45 «Инспектор Гул». Худ. фильм. 1-я и 2-я серии. 14.00 Салон «Успех». 14.15 «Шанс». 14.45 «Час классики». 15.20 Худ. фильм. 16.55 «Год согласия». 17.25 «Гутен абенд!» 18.00 Поет Абдураим Каугани. 18.30 «Жизнь — река». 19.00 «Живая планета». 20.00 Молодежный канал. 20.40 «Мир человека». 20.50 «Музыкальный антракт». 21.00 «Вечер». 21.55 Музыкальный вояж. 22.05 «Портрет женщины».

ОРТ

7.55 Игорь Скляр в фильме «Юнга Северного флота»
9.25 Премьера мультсериала «Большое путешествие Болека и Лелека»
9.45 Домашняя библиотека
10.00, 15.00 Новости
10.10 Слово пастыря. Митрополит Кирилл
10.30 Не зевай!
11.00 Утренняя почта
11.35 Смак
11.55 Приглашение к музыке
12.25 Фильм «По улицам комод водили».
13.40 Умники и умницы
14.30 Очевидное - невероятное
15.20 Лыжи.Чемпионат мира.15 км. Женщины.
16.40 В мире животных
17.15 Леонид Якубович в телеигре «Колесо истории»
18.20 КВН - ассорти
18.50 Погода
18.55 «Золотая серия». Михаил Пуговкин и Олег Даль в фильме «Не может быть!»
20.45 Спокойной ночи, малыши!
21.00 Время
21.40 Приключенческий сериал «Сегун»
22.45 «Каламбур».
23.15 Лыжи. Чемпионат мира. Двоеборье. Прыжки с трамплина.
23.40 «Коллекция первого канала». Встреча с прошлым в фильме Ф.Шлендорфа «Путешественник»
1.40 Пресс-экспресс

РТР

8.00, 0.15 Вести.
8.30 «Балерина на корабле». Мультфильм.
8.45 «Фрам - полярный медведь». Детский сериал (Румыния). 7-я серия.
9.40 «Живы будем» Документальный фильм.
10.30 По вашим письмам.
11.00 Вести в одиннадцать.
11.30 Тележурнал «Здоровье».
11.40 «Клуб «Адреналин».
11.55 Грош в квадрате.
12.25 «Красная книга».
12.40 Лучшие игры НБА.
13.35 «Анонимные собеседники».
14.00 «Молодой Пикассо». Телесериал (Испания). 3-я серия.
14.50 Диалоги о животных.
15.20 21-й кабинет.
15.45 «Темная» для...
16.00 Вести про
16.20 «Поэт в России - больше, чем поэт». Программа Е.Евтушенко.
16.45 «Доктор Снаглз и его волшебство». Мультфильм (Япония).
18.00 Бесконечное путешествие.
18.25 «Экипаж Леонида Филатова».
19.20 Аншлаг и Ко.
20.20 Совершенно секретно.
21.15 «Дождевые псалмы». Поэт О. Басилашвили.
21.35 «Беги». Художественный фильм
23.15 Программа «А».
0.45 «В той области небес». Художественный фильм.
2.40 Репортер.

ТВ 6

9.00, 10.00, 21.00, 0.25 Шесть новостей.
9.10 Телемагазин «Спасибо за покупку!»
10.10, 1.30 Дорожный патруль.
10.25 Сериал о природе.
11.25 «Цептер»-клуб.
11.45 «Том, Джерри и их друзья». Мультфильмы.
12.45 «Это мы не проходили!»
13.20 Открытия недели.
13.55 Ток-шоу «Профессия»: «Писатель-фантаст».
14.50 Клуб одиноких сердец.
15.25 Ток-шоу «Я сама»: «Здравия желаю!»
16.20 . «АДЪЮТАНТ ЕГО ПРЕВОСХОДИТЕЛЬСТВА». 1—3-я серии.
20.35 Киноподробно.
21.10 Скандалы недели.
21.40. «АДЪЮТАНТ ЕГО ПРЕВОСХОДИТЕЛЬСТВА». 4-5-я серии.
0.35 Шоу Ивана Демидова «Обоз».
1.45 Диск-канал. Группа «Божья коровка».
2.50 Ночной сеанс. «ГОЛОВОЛОМКИ»
4.10 Телемагазин «Спасибо за покупку!»

НТВ

10.00 Сегодня утром.
11.20 Сладкая жизнь.
11.30 Среда.
11.45 Живые новости.
12.00 Детям. Мультсериал «Динозаврик по имени Динк». 7-я серия (США).
12.30 Телеигра «Пойми меня».
13.00 Мир приключений и фантастики. Художественный фильм «ТАРЗАН». 13-я серия (США).
13.45 Детям. Мультфильм «Крашеный лис».
14.00 Сегодня днем.
15.00 Хоккей. Чемпионат России. Х/К ЦСКА - «Сибирь».
17.30 «Панорама»
18.00 Сегодня днем.
18.20 Без галстука.
18.40 Чистосердечное признание.
19.00 «Звездная пыль». Благотворительный аукцион музыкального канала «НТВ-плюс».
19.30 Мультсериал «Человек-паук». 14-я серия. «Коварная шестерка» (США).
20.00 Время «Ч» с Ольгой Кучкиной.
20.30 «Самые громкие преступления XX века»: Документальный фильм «Убийство Джона Фицджеральда Кеннеди»
21.00 Сегодня вечером.
21.30 Комедийный сериал «ДЕЛА СМЕШНЫЕ, ДЕЛА СЕМЕЙНЫЕ». 19-я серия.
22.00 Мир кино. Эверетт Макгилл и Гари Бьюзи в фильме «СЕРЕБРЯНАЯ ПУЛЯ»
23.45 Куклы.
0.00 Сегодня вечером.
0.45 Сериал по выходным. «БАЙКИ ИЗ СКЛЕПА». 5-я и 6-я серии (США).
1.40 Русский альбом. Борис Моисеев и его леди.
2.00 Субботнее шоу Николая Фоменко «Империя страсти».
2.40 Третий глаз.
3.10 Ночной канал. «Плейбой-шоу».

ВОСКРЕСЕНЬЕ, 23

УзТВ I

6.30 «Ассалом, Ўзбекистон!»
8.00—8.25 «Ахборот.
8.25 «Радуга».
9.05 Ю. Розиков. «Домла». Многосерийный видеофильм. 7-я и 8-я части.
10.00 «Ватанимга хизмат қиламан».
11.00 «Ташриф». Развлекательная программа.
11.40 «Спорт Узбекистана».
12.00 М. Бобоев. «Кўнгил кўчалари». Видеофильм. 25-я серия.
12.40 «Веселые старты».
13.20 «Симпатичный господин «Р». Художественный фильм.
14.45—15.30 «Ўйла! Изла! Топ!»
18.00 «Хамёндаги мўъжизалар ёки...»
18.15 «Марсия». Художественный фильм. 2-я серия (Италия).
19.00 На будущей неделе.
19.15 «Соғинч».
19.30 «Панорама» (рус.).
20.00 «Ўзанини топар дарёлар...»
20.30 «Ҳафтанома».
21.05 «Трибуна».
21.10 «Иқтисод алифбоси».
21.35 «В мире музыки».
21.55 «Шахс ва бахс».
22.20 Внимание, премьера! М. Бобоев. «Кўнгил кўчалари». Видеофильм. 26-я серия.
23.00 «Мир футбола».
23.30 «Ҳафтанома».
24.00 Ночной сеанс. «Прерия». Художественный фильм.
01.30 Вечерние мелодии.
01.40—01.50 «Ватан тимсоллари».

УзТВ II

9.00 «Боланинг тили».
9.15 Мульти-пульти.
9.40 Экран «Болажон».
11.10 «Дилором наволар».
11.25 «Таманно».
11.35 «Незабываемые ленты».
13.15 «Табиат шифохонаси».
13.25—15.05 Видео—«О».
18.05 «Даракчи».
18.20 «Боланинг тили...»
18.35 Мульти-пульти.
19.00 «Умрбоқий мерос».
19.15 «Таманно».
19.30 «Панорама» (рус.).
20.00 «Дилором наволар».
20.10 «Мухлис ТВ II».
20.30 «Хафтанома».
21.05 Видео—«О».
22.45 Музыка и реклама.
23.10 «Мухлис ТВ II»
23.25 «Мувозанат».

УзТВ III

ОРТ 18.15 — 23.00

23.05 — 23.30 «Панорама».

УзТВ IV

9.00 «Эй! Доброе утро!».
9.30 «Новости Узбекистана»
9.40 «Этот волшебный мир сказок».
11.20 «Парле ву франсэ?»
11.50 «Киносалон». Фильм Милоша Формана «Амадей».
14.05 «Живая планета».
14.25 «Действующие лица».
15.00 «Твое время».
15.30 «Телеташриф».
15.40 Музыкальный Олимп.
16.10 «Дневной сеанс». «Христофор Колумб». Художественный фильм. 6-я серия.
17.10 — 18.45 Турецкое телевидение.
18.45 «Мультькарусель».
19.00 «Семь на четвертом» (на узб. яз.).
19.20 «Кинопрофи».
19.55 «Улица моя».
20.10 «Пойте с нами».
21.10 «Семь на четвертом» (на рус. яз.).
21.30 «Киносалон». Фильм Милоша Формана «Бал пожарников».

КазТВ

8.05 «Проснись и пой». 8.25 Мультфильм. 9.20 «Энши балапан». 10.15 «Крутая арба». 10.35 «Музей звуков». 11.05. «По сокращению штатов».13.00 «Женщина, семья, общество». 13.40 «Жибек жолы». 14.00 По страницам «Жас канат». 14.30 «Хозяин земли». 14.50 Новости культуры. 15.00 Салон «УСПЕХ». 15.30 «Мы любим». Худ. фильм (Индия). 1-я и 2-я серии. 17.45 «Вместе с вами» 18.25 «Сделано в Азии». 19.00 «Личность». 19.40 Концерт государственного ансамбля «Салтанат». 20.25 Народный писатель Куандык Шангытбаев. 21.10 «Вечер» представляет. 21.40 Худ. фильм.

ОРТ

7.50 Николай Черкасов в фильме «Суворов»
9.35 Мультфильмы нашего детства: «Баранкин, будь человеком!»
10.00, 15.00, 0.20 Новости
10.15 «Непутевые заметки» Дм.Крылова
10.30 Пока все дома
11.10 Утренняя звезда
12.00 Служу России!
12.30 Играй, гармонь любимая!
13.00 Провинциальные истории
13.30 Сериал «Подводная одиссея команды Кусто». «Бобры северного края».
14.25 Смехопанорама.
15.20 Возвращение Третьяковки. История одного шедевра
15.45 «Симфонические тайны»
16.15 Клуб путешественников
17.00 Мультфейерверк: «Розовая пантера», «Приключения Вуди и его друзей»
17.45 «Один на один». Ведущий — А.Любимов
18.15 Счастливый случай
19.05 Погода
19.10 Георгий Юматов, Василий Лановой в фильме «Офицеры»
20.50 Киноафиша
21.00 Время
21.55 Приключенческий сериал «Сегун»
23.00 Лыжи. Чемпионат мира. Двоеборье. Гонка на 15 км.
23.30 Михаил Жванецкий, Инна Чурикова, Нина Ананиашвили в программе «Созвездие «Триумф».
0.35 Борис Галкин в боевике «Ожидание полковника Шалыгина»

РТР

8.00 «Миллион в мешке». Мультфильм.
8.25 «Фрам - полярный медведь». Детский сериал (Румыния). 8-я серия.
9.15 «Лотерейные новости».
9.30 Пилигрим.
9.55 Доброе утро, страна.
10.35 Присяга.
11.05 Парламентская неделя.
11.50 «Аура голубой планеты».
11.55 Книжная лавка.
12.20 Чемпионат мира по лыжным видам спорта. Прыжки с трамплина 90 м.
12.50 Человек на земле.
13.15 «Молодой Пикассо». Телесериал (Испания). 4-я серия.
14.10 «Ничего, кроме...»
14.25 Чемпионат мира по лыжным видам спорта. 5 км. Женщины.
15.30 «Сад культуры».
16.00 Вести.
16.20 Караоке по-русски.
16.50 «Репортаж ни о чем».
17.05 Волшебный мир Диснея. «Чокнутый», «Аладдин».
18.00 Весь мир.
18.40 Рек-тайм.
19.00 Зеркало.
20.00 Русское лото.
20.40 Телескоп.
21.30 «Виктория». Фестивалю солдатской песни - 10 лет.
22.35 «У всех на устах».
22.50 «Суета вокруг рояля».
23.15 Истории любви. «Чистое небо». Художественный фильм.
1.10 У Ксюши.
1.40 «К-2» представляет.

ТВ 6

9.00, 10.00, 19.50 Шесть новостей.
10.10 Дорожный патруль.
10.25 Мультсериал «Омер». 24-я и 25-я серии.
11.20 Детский сеанс. «СЫН ПОЛКА».
12.45 Шоу еды «Пальчики оближешь».
13.20 «Назло рекордам!»
13.45 Сериал о природе.
14.35 Канон.
15.05 Территория ТВ 6. Программа А.Политковского «Ноглики: бег от цивилизации».
15.35 Ток-шоу «Музыка и пресса»: «Акулы пера». Группа «Лицей».
16.30 Ток-шоу «Сделай шаг».
17.25 Спорт недели.
17.55 «Том, Джерри и их друзья». Мультфильмы.
18.55 Приключенческий сериал «ТАИНСТВЕННЫЙ ОСТРОВ». 27-я и 28-я серии.
20.00 Ток-шоу «Мое кино»
20.45 Телеконкретно.
21.05 Дорожный патруль. Сводка за неделю.
21.20 «Обозреватель».
22.05 Сатирический киножурнал «Фитиль».
22.20 «СОЛДАТ ИВАН БРОВКИН».
0.05 «ОСП-студия».
0.55 Ян Майк Винсент в боевике «СПИСОК СМЕРТНИКОВ».
2.35 Теледискотека «Партийная зона».
4.00 Телемагазин «Спасибо за покупку!»

НТВ

10.00 Сегодня утром.
12.30 Телеигра «Пойми меня».
13.00 Художественный фильм «ТАРЗАН». 14-я серия (США).
13.45 Детям. Мультфильм
14.00 Сегодня днем.
14.20 6 соток.
14.35 Капитал.
14.45 Новости дня.
15.00 Книжный магазин.
15.30 Фильм «СЛУЖИЛИ ДВА ТОВАРИЩА».
17.10 Русский альбом. Группа «Браво».
17.30 Телеигра «Своя игра».
18.00 Сегодня днем».
19.00 Леонид Осыка. Художественный фильм «КЛЕЙНОДЫ ГЕТМАНА».
20.30 Воскресная программа Николая Фоменко «Русские гвозди».
21.00 Сегодня вечером.
21.30 Комедийный сериал «ДЕЛА СМЕШНЫЕ, ДЕЛА СЕМЕЙНЫЕ». 20-я серия.
22.00 «Гангстерские хроники: американская история». 8-я серия (США).
23.00 Итоги.
0.10 Фильм «СБРОСЬ МАМОЧКУ С ПОЕЗДА» (США).
1.55 «Комсомольская правда» представляет: «Лица года-96».
2.50 Магазин на диване.
3.20 Ночной канал. Эротические шоу мира.

(Программы УзТВ из газеты «Говорит и показывает Ташкент»).

Фонд интеллектуальной поддержки предпринимательства «Заковат» представляет интересы официального дилера АО ОРТ и «РТВ-Пресс» по Республике Узбекистан.

Перепечатка программ без согласия ФИПП «Заковат» не разрешается.

Будни горрайотдела

НАМ ДОВЕРЯЮТ СЫРДАРЬИНЦЫ

Наш корреспондент побывал в Сырдарьинском ГРОВД и беседовал с некоторыми сотрудниками этого подразделения

ВСЕГДА НАЧЕКУ

Т. ХАЙДАРОВ,
оперативный дежурный ГРОВД
майор милиции.

Дежурная часть горрайотдела, где мы несем службу вместе с помощником старшиной милиции Б. Бекназаровым, нынче, как и всегда, является связующим звеном милиции с населением города и района. К нам поступают сообщения о совершенных правонарушениях и преступлениях, на которые мы моментально реагируем, поднимая по тревоге оперативно-следственную группу. Нередко по тревожному сигналу на место происшествия выезжаем я или помощник.

Бдительно нести службу нам помогает современная техника, установленная в дежурной комнате. К нашим услугам – дежурная машина. Условия для работы есть, надо только ими пользоваться с выгодой для общего дела.

Кое-кто недооценивает роль дежурной части, считает, что мы здесь только регистрируем события, а дело делают другие. В связи с этим вспоминается недавний случай. Из хозяйства «Малик» нам сообщили о разбойном нападении на семью местного жителя. Слышимость была очень плохая, приходилось по нескольку раз переспрашивать, уточнять. Этим занимался помощник. А я в этом время обзванивал всех членов оперативно-следственной группы.

К моменту прибытия в дежурную часть начальника ГРОВД и оперативных работников мы уже имели полную картину происшествия. Это помогло оперативникам быстрее войти в курс дела. Преступление было раскрыто по горячим следам.

НАНЕС УЩЕРБ — ВОЗМЕСТИ

П. УМУРОВ,
заместитель начальника ГРОВД
майор милиции

Одна из важных задач, которую мы решаем в настоящее время, – это организация борьбы с потравами посевов сельхозкультур. К этому нас обязывает принятое в конце прошлого года постановление Кабинета Министров Республики Узбекистан. В соответствии с ним мы составили план работы по выявлению фактов потравы посевов и предупреждению их, привлечению виновных к ответственности.

Наши сотрудники проводят разъяснительную работу на селе среди владельцев скота. Они доводят до населения обращение хокима района о недопустимости потрав посевов, знакомят людей с размерами штрафов и компенсаций потерь. Милиционеры входят в состав рабочих групп, созданных во всех хозяйствах для контроля за сохранностью посевов, участвуют в проведении рейдов-проверок. Большая роль отводится при этом участковым. Для объезда полей хозяйства выделили им верховых лошадей.

К настоящему времени сотрудниками ГРОВД выявлено более 40 случаев потрав, ущерб от которых составил 51 тысячу сумов. Эти деньги полностью возмещены владельцами скота. Так, рабочий колхоза «Янгихает» Б. Алишев оштрафован на 600 сумов и возместил ущерб, нанесенный посевам его личными лошадьми, в размере 4 тысяч сумов. В кассу колхоза имени Ахунбабаева в возмещении ущерба за потраву посевов ячменя 5 тысяч сумов внесли владельцы скота из соседнего Сайхунабадского района. По нашему представлению снят с должности бригадир хозяйства «Малик» Э. Туйчиев, допустивший потраву на полях бригады.

Сейчас посевы на полях пошли в рост. И наверняка кто-то из сельских жителей захочет попасти на них свой скот в расчете на то, что все сойдет с рук. Напрасная надежда! На страже зернового поля вместе с руководителями и активистами хозяйств стоят наши сотрудники.

ОПЕРАЦИЯ ПРОШЛА УСПЕШНО

И. ИКМАТОВ,
старший инспектор охраны общественного порядка ГРОВД
капитан милиции.

Подошла к концу широкомасштабная проверка соблюдения правил хранения огнестрельного оружия его владельцами – жителями города и района под наименованием «Арсенал». Наряду с сотрудниками службы охраны общественного порядка в ней участвовали участковые инспектора, оперативники, автоинспектора и другие.

В ходе операции установлено 4 факта незаконного хранения оружия. На владельцев заведены уголовные дела, им грозит крупный денежный штраф или лишение свободы на срок до 5 лет. За нарушение правил хранения изъято еще 19 стволов. Пятеро сдали незарегистрированные ружья добровольно.

Большую активность при проведении «Арсенала» проявили начальник отдела профилактической службы майор милиции Ю. Садыков, старший оперуполномоченный ОУР майор милиции Р. Юсупов, начальник ОГАИ майор милиции А. Джумабаев. Они обходили квартиры граждан, проводили с ними разъяснительную работу, изымали оружие, приобретенное без специального разрешения.

Операция закончилась. Но работа с владельцами оружия или желающими приобрести его продолжается. Наша задача – избежать ситуации, когда из-за небрежно халатного хранения ружья кто-то может из него выстрелить и принести непоправимую беду.

БОЛЬШЕ ОБЪЕКТОВ — ВЫШЕ ДОХОД

А. МАМБЕТОВ,
начальник отдела охраны при ГРОВД
майор милиции.

Наша служба – учреждение хозрасчетное. Чем больше примем мы объектов под охрану, тем больше заработаем денег. Стараемся трудиться так, чтобы не упустить старых клиентов и приобрести новых. Пока нам это неплохо удается. Финансовый план минувшего года выполнили на 150 процентов. В нынешнем набранных темпов не сбавляем. У нас уже появились новые заказчики.

Почему доверяют, сдают нам под охрану производственные и торговые помещения, жилье?

Да потому, что работаем мы с гарантией. Не было случая, чтобы охраняемому нами объекту был нанесен материальный ущерб. Это могут подтвердить такие наши клиенты, как руководители четырех сырдарьинских банков, нефтебазы, рисового и хлопкоперерабатывающего заводов, других предприятий и учреждений, жители г. Сырдарьи.

Деловой авторитет наш отдел приобрел у сырдарьинцев неспроста. Этому способствует бдительное и добросовестное несение службы многими нашими людьми. Среди них – командир взвода младший лейтенант милиции С. Джавадов, помощник командира взвода старшина милиции У. Кадыров, командир отделения старшина милиции К. Наркузиев, водитель старшина милиции И. Эшанкулов.

В настоящее время личный состав отдела продолжает нести свою вахту, охраняя государственное и личное имущество от преступных посягательств.

Подготовил А. ГОРБУНОВ.

Санитарная милиция

СИТУАЦИЯ В НОРМЕ

В составе милиции имеются службы, которые не связаны напрямую с борьбой с криминальными проявлениями, но тем не менее выполняют весьма важные функции.

Одну из таких представляет служба охранно-карантинных мероприятий и санитарного надзора, сотрудники которой зачастую работают совместно со специалистами СЭС и ветеринарных подразделений Министерства сельского хозяйства. Их задача — осуществление санитарно-эпидемиологического надзора на территории республики. Наш корреспондент побывал в Управлении охраны общественного порядка МВД Республики Узбекистан, которому подчинена данная служба, и попросил заместителя начальника УООП полковника милиции В. ОСИПОВА рассказать о том, какая работа проделана ее личным составом в 1996 году.

— В течение года реализован значительный объем надзорных и карантинных мероприятий, — сказал В. Осипов. — Все они служили одной цели — не допустить возникновения и распространения особо опасных инфекционных заболеваний, общих для человека и животных. Несмотря на то, что почти во всех граничащих с Узбекистаном государствах эпизоотическая обстановка была довольно неблагополучной из-за распространенности таких болезней, как ящур, сибирская язва и другие, в нашей республике удалось удержать ситуацию на должном уровне.

Учитывая роль и важность охранно-карантинной службы в решении заданий по проведению плановых противоэпизоотических мероприятий, усилению контроля за выполнением санитарно-ветеринарных правил, в целях улучшения ее работы, руководство МВД во втором полугодии прошлого года ввело во всех подразделениях службы офицерские должности.

На местах осуществлено большое количество различных проверок, ход устранения выявленных недостатков находился под неослабным контролем со стороны подразделений СЭС, ветеринарных органов и подразделений санмилиции. Достаточно сказать, что по вскрытым фактам всевозможных нарушений ветеринарных и санитарных правил составлены тысячи административных протоколов, предупреждено без их составления о возможной ответственности за допущенные нарушения свыше 96 тысяч, оштрафовано более 18 тысяч человек на общую сумму 1,6 миллиона сумов.

Значительная работа проводилась санмилицией по поддержанию требуемого санитарного состояния рынков, площадей, улиц, зон отдыха, жилых массивов городов и других населенных пунктов. В течение прошлого года проведено 20,5 тысячи рейдов. Было также охвачено проверками 178,5 тысячи объектов и домовладений в части выполнения должностными лицами и гражданами санитарных правил и Закона о санитарии Республики Узбекистан. При этом выявлено 91,5 тысячи нарушений, по которым составлено более 90 тысяч адмпротоколов. С нарушителей были взысканы штрафы на общую сумму 5,2 миллиона сумов.

— Приведенные цифры, — говорит Виктор Евгеньевич, — свидетельствуют о том, что немногочисленная по своему штатному составу служба охранно-карантинных мероприятий и санитарного надзора органов внутренних дел работает с большой нагрузкой. Результат ее действий совместно с другими заинтересованными службами налицо. На сегодняшний день состояние эпидемиологической, эпизоотической и санитарной обстановки в нашей республике, как я уже указывал, находится в пределах допустимой нормы.

З. ВЛАДИМИРОВ.

Лики аферы

НЕ НАСТОЯЩИЙ ПОЛКОВНИК

В тот год ташкентскому предпринимателю Я. Аронову исполнилось сорок – рубеж, когда можно подвести предварительные итоги. У него не было оснований считать, что звезды обошли его вниманием: коммерческие дела, которые он вел в компании с еще одним предпринимателем, до сих пор шли удачно, да и гороскоп был утешительным. Ничто не предвещало беды, а та уже стояла под дверью его благополучного дома.

Безмятежное течение жизни Аронова было прервано неожиданным появлением в квартире двоих молодых людей, которые представились сотрудниками правоохранительных органов. Не давая хозяину опомниться и осознать, что происходит, пришельцы нанесли ему побои и учинили «разборку». Они предъявили Аронову счет за то, что якобы по его вине сорвалась выгодная крупная коммерческая сделка в одном из городов России. Серьезные деловые люди понесли прямые убытки, которые вместе с упущенной выгодой выливались в четвертую часть ста тысяч в самой престижной валюте. Догадываясь, что стал жертвой заурядного шантажа, Аронов тем не менее не видел выхода, поскольку считал, что вымогатели действительно те, за кого себя выдают. Он написал расписку, которая обязывала его в определенный срок уплатить кому-то 25 тысяч долларов. «Представители» силовых структур ушли, пригрозив Аронову серьезными осложнениями в жизни, если он попытается куда-либо заявить о «разборке».

Потянулись тягостные дни. Выплачивать по счету было нечем, да и протестовал против этого здравый смысл. Вымогатели объявились месяца через два. На этот раз они встретили Аронова на улице, посадили в автомобиль, а дальше было все так, как и в первом случае. Его вначале избили, затем потребовали деньги. Одну тысячу зеленых, но немедленно. Ему назначили время и место встречи для передачи денег.

На эту встречу Аронов шел без денег. Один из шантажистов появился на встрече в форме полковника милиции. Не будь Аронов так растерян и взволнован, он мог бы наверняка обратить внимание на то, что полковник несколько поотстал от событий и пытается красоваться в форме устаревшего образца. Но Аронов не заметил, как не придал ранее значения отпетой наглости шантажистов и всему остальному.

Видя, что получить наличные с жертвы не удается, вымогатели потребовали выдать на имя указанного ими человека доверенность на распоряжение одной из имевшихся у Аронова квартир. Тот вынужден был согласиться, хотя там в это время проживал его компаньон.

Получив доверенность с правом продажи, преступники оформили купчую и стали выселять компаньона. Только теперь, наконец, Аронов решил искать защиты от шантажистов. И обратился с заявлением в органы милиции.

Раскрытием этого преступления занялись сотрудники УУР ГУВД г. Ташкента, отдела, чьей задачей является борьба с имущественными преступлениями. Они установили всех причастных к вымогательству. На главных ролях, как выяснилось, были один неработающий и проживающий в Ташкенте житель Екатеринбурга, другой, тоже без определенных занятий, – 50-летний ташкентец, выступавший в роли полковника. Выбитая из Аронова доверенность на продажу квартиры была оформлена на имя двадцатилетнего сына этого шантажиста. Обнаружена и изъята милицейская форма. Криминальная среда уменьшилась на одного лжеполковника.

— КТО ТАМ? — МИЛИЦИЯ

Преступники, о которых пойдет речь в этом рассказе, использовали милицейскую форму несколько иным, более примитивным способом. Тот из участников преступной группы, что был в форме и имел поддельные документы, появлялся перед дверью выбранной для ограбления квартиры и нажимал кнопку звонка. На вопрос хозяев: «Кто там?» следовал ответ: «Милиция!». Жилец, убедившись при желании, что за дверью действительно человек из милиции, так как тот предъявлял документ, естественно, утрачивал всякую бдительность, со спокойной душой снимал дверную цепочку.

По такому сценарию, в частности, действовали участники двух преступных групп, разоблаченных в Ташкенте в конце минувшего – начале нынешнего года.

В один из последних дней уходящего года (была пятница, 9 часов утра) такой предшествующий нападению на квартиру звонок всполошил, например, мужа и жену, проживавших на массиве Юнусабад и находившихся на этот момент дома. Введенные в заблуждение поддельной «ксивой,» супруги быстро успокоились и открыли дверь. Вместе с тем, кто выдал себя за работника милиции, в их квартиру ворвались еще двое, лица которых были скрыты масками. Угрожая пистолетом и применяя насилие, грабители связали супругов и потребовали деньги и ценности. Опасаясь пыток, хозяева выдали преступникам пять тысяч американских долларов. Когда преступники скрылись, хозяевам удалось освободиться от пут и сообщить о происшедшем в милицию.

До этого случая в городе уже имелись факты ограблений квартир, совершенных аналогичным способом. Это указывало на то, что орудует одна и та же преступная группа. Работа по ее обезвреживанию была взята на контроль руководством ГУВД. Для раскрытия преступления была создана следственно-оперативная группа из наиболее квалифицированных следователей и сотрудников УУР. Несмотря на принятые преступниками меры к сокрытию следов преступления, оперативным сотрудникам удалось все же напасть на след преступной группы и в короткий срок, буквально в течение суток после ограбления, задержать одного из участников, а затем были установлены и остальные участники. В процессе расследования преступной деятельности этой группы (ее возглавлял 25-летний Г. И., неработающий житель Ташкента) установлена причастность ее к тем имевшим место ограблениям, которые были совершены аналогичным преступным методом. У задержанных участников преступной группы найдены и изъяты орудия преступления: автомобиль, использовавшийся в преступных целях, граната Ф-1, две пары наручников заводского изготовления, поддельные удостоверения сотрудников правоохранительных органов.

Примерно в тот же период разоблачена и преступная группа некоего Л. Д. В нее входили три участника, которым, кроме ограбления, вменяется и один факт вымогательства. Эти преступники, действуя на начальном этапе, как и участники предыдущей группы, т.е. выдавая себя за сотрудников правоохранительных органов, попав в квартиру и действуя угрозами, вымогали у своей жертвы деньги. У арестованных участников этой группы изъяты комплект форменной одежды, портативные радиостанции, поддельные удостоверения, наручники, макет пистолета ПМ.

Обозреватель.

Поздравляем!

От всей души поздравляем с днем рождения заместителя начальника Управления внутренних войск МВД Республики Узбекистан полковника ХАКИМОВА Ахмадулло Хасановича.

Желаем крепкого здоровья, успехов в службе и семейного благополучия.

Группа военнослужащих УВВ МВД Республики Узбекистан.

***

Дорогого КУДИНОВА Виктора Афанасьевича поздравляем с днем рождения!

Желаем крепкого здоровья, много радости и большого счастья. Пусть бесконечно долго нас согревает твоя любовь и радует душевная щедрость.

КУДИНОВЫ: супруга, дети, внуки.

***!

С 55-летием поздравляем начальника инспекции котлонадзора МВД Республики Узбекистан подполковника внутренней службы СТОКОЗЕНКО Владимира Васильевича.

Желаем крепкого здоровья, семейного благополучия, счастья, успехов в службе.

Семья, родные, друзья.

***

От всего сердца поздравляем СУЛТАНОВУ Мукаррам, сотрудника Следственного управления ГУВД г. Ташкента, майора милиции с днем рождения. Желаем счастья, здоровья, успехов во всех делах.

Друзья, сослуживцы, дочь Мадина.

Уголок профессиональной этики

ПРИ ПРОВЕРКЕ ДОКУМЕНТОВ

Если возникает необходимость проверить документы у того или иного лица, подойдя к нему, приложите руку к головному убору, вежливо изложите просьбу. Как правило, люди беспрекословно предъявляют свои документы. Будьте особенно внимательны к тем, кто проявляет нервозность, испуг или замешательство, хотя у впечатлительных, нервных людей, особенно женщин и подростков, такая реакция может появиться в связи с самим фактом проверки документов. В этом случае их следует успокоить.

Проверка не должна занимать много времени. Тем не менее нельзя листать документы небрежно, заламывать страницы. Возвращая документы владельцу, аккуратно сложите их, отдайте честь, поблагодарите и попрощайтесь.

Если документы оказались не в порядке или вызвали ваше подозрение и вызывают необходимость в дальнейшей проверке, вежливо, но твердо предложите гражданину пройти с вами в ближайшее отделение милиции. Если вы проверяете документы у лица, поведение которого, появление в данном месте или в данное время вызывают подозрение, если при виде работника милиции такой человек обнаруживает внутреннюю напряженность – усильте бдительность. При этом будьте все время начеку, готовым в любой момент пресечь его агрессивные действия или попытку к бегству. Однако своей настороженности не показывайте. Тон вашего разговора должен быть спокойным, повелительным, но корректным.

ВЫ И ПОДРОСТОК

С подростками работники милиции должны обходиться так же вежливо, как и со взрослыми. Наставления и замечания детям делаются с учетом их психологии. К детям младшего и среднего школьного возраста применяются обращения на «ты», а старшего – на «вы».

В МЕСТАХ СКОПЛЕНИЯ ЛЮДЕЙ

На службе по охране общественного порядка в местах скопления людей внимательно относитесь к окружающей обстановке, немедленно реагируйте на факты хулиганских проявлений и сигналы граждан о нарушениях порядка, разъясняйте нарушителям неправомерность их действий, требуйте прекратить нарушения.

При возникновении конфликтных ситуаций старайтесь правильно оценивать события и степень их опасности, проявлять выдержку и самообладание. Необходимо принимать все меры к пресечению групповых нарушений общественного порядка в начальной стадии, сразу же доложите об этом дежурному по ОВД и при помощи общественности примите меры к их локализации и ликвидации.

Т. САТТАРОВ, майор милиции,

А. РУДОМЕТОВА, капитан внутренней службы.

(Продолжение следует).

В мире искусств

Шукур БУРХАНОВ

Шукур Бурханов — один из самых ярких актеров узбекского театра. В его творчестве мощно и глубоко проявилась сама суть представления об узбекском национальном характере.

Редчайшее артистическое дарование у Шукура Бурханова от природы. Когда в юношеские годы его сверстники начали задумываться над вопросом «Кем быть?», он уже твердо решил — «Буду артистом».

Бурханов пришел в театр в 1928 году семнадцатилетним юношей. Здесь он рос и мужал, здесь получил «высшее театральное образование». Театр стал для него смыслом жизни. Уже через несколько лет ему посвящают отдельные статьи в газетах. Его учитель Маннон Уйгур пророчески напишет, что Бурханова ждет большое будущее. Он много играет, занят почти в каждом спектакле. Среди лучших работ молодого артиста — Горацио в «Гамлете», Фрондосо в «Овечьем источнике» Лопе де Вега, наконец, Гафур в спектакле «Бай и батрак» по пьесе Хамзы. В роли Гафура Бурханов вступает в серьезное творческое соперничество с выдающимся актером Аброром Хидоятовым, которого он также считал своим учителем.

Бурханов играет во всех спектаклях театра имени Хамзы, посвященных национальной истории. К лучшим ролям принадлежат образы Джалалетдина из исторической драмы Максуда Шейхзаде, султана Хусайна Байкары из пьесы Уйгура «Алишер Навои». В спектакле «Муканна» по пьесе Хамида Алимджана Шукур Бурханов сыграл роль предводителя арабов Саидбатталя. Актер продемонстрировал в ней свои неограниченные возможности, высоту своего таланта и мастерства. Саидбатталь Бурханова был отважен и талантлив, но эти качества служили не добру, а насилию.

Способность Бурханова проникать в глубину человеческой психологии поразительна. На сцене ему было подвластно все — от шекспировского Гамлета до остросатирического образа Городничего из комедии Гоголя «Ревизор». Но лучшие его создания связаны с великими трагическими характерами. Все, кто видел Бурханова в ролях Брута в спектакле «Юлий Цезарь» Шекспира, Улугбека, царя Эдипа, пережили настоящее потрясение. Трагическое искусство требует от актера огромной душевной силы, погружения в море человеческих страданий и страстей. Шукур Бурханов был истинно трагическим актером. Его бурный, неуемный темперамент, сила мысли, удивительная пластика, редчайший по красоте голос — мощно воздействовали на зрителей.

Роль Брута стала одной из вершин в творчестве Бурханова. Главное в игре актера — подлинная шекспировская страсть, масштабность мыслей и чувств. Бурханов создавал монументальный образ, как бы высеченный из гранита. В то же время — он живой человек, по жилам которого течет алая, горячая кровь. Его Брут был образцом доблести и человеческого благородства. Он был необычайно прост, но при этом — величав и трагичен. В течение всего спектакля зрители чувствовали страстную ищущую мысль человека. В итоге Брут приходит к неизбежному выводу, что он должен совершить убийство, должен освободить Рим от тирана.

Шукур Бурханов обладал уникальной способностью — находясь в полной неподвижности, восхищать зрителей внутренним движением чувства, голосом, взглядом. На всю жизнь запомнили его несравненное искусство те, кто хоть раз видел его на сцене.

В исторической трагедии Максуда Шейхзаде «Мирза Улугбек» изображены последние годы великого сына узбекского народа, его трагическая борьба и гибель. Бурханов создавал подлинный образ человека пятнадцатого века. Актер показал истоки трагедии Улугбека — сложного и противоречивого человека, могущественного правителя и гениального ученого. Это была великолепная удача актера, создавшего глубокий и целостный образ величайшего мыслителя Востока.

Вершиной трагического искусства Бурханова стал образ Эдипа из трагедии Софокла «Царь Эдип». Античная трагедия в трактовке актера стала трагедией человека, мужественно борющегося и побеждающего. В познании истины видел Бурханов смысл трагедии. Эдип Бурханова не исключительный герой, а человек, какой он есть. В этом заключалась магическая сила воздействия Бурханова на переполненный зал. Актер отказался от внешних эффектов, которыми богата античная трагедия. В образе Эдипа он видел не повод для удивления зрителей страстями, каких те никогда не испытывали и не испытают, а живого человека, жаждущего познать истину.

Бурханов был самозабвенно предан искусству. Он вкладывал свое большое, благородное львиное сердце в грудь своих героев. Многие приезжали в Ташкент на спектакли театра имени Хамзы специально, чтобы увидеть на сцене игру Шукура Бурханова — яркого трагического актера современности.

Имя его еще при жизни стало легендарным. Его рисовали художники, поэты посвящали ему стихи. Каждый мальчишка знал героев, сыгранных им в кино, на улице они так и звали его — Ялантуш. Он не любил жаловаться на судьбу. Природная стойкость помогала ему переносить жизненные невзгоды. Бесценен вклад Шукура Бурханова в узбекское театральное искусство. Особенно дорог его пример бескорыстного служения театру. У него были все почести и награды, какие только могут достаться актеру. Но выше всех почестей и наград он ставил любовь и уважение зрителей. Эта любовь была завоевана огромным талантом и упорным трудом. Неизгладим образ Шукура Бурханова из памяти благодарных зрителей, всех, кто знал его по сцене и в жизни.

И. МУХТАРОВ.

Астрологический прогноз

17—23 февраля

ОВЕН (21 марта – 20 апреля).

Вы получите неожиданное и весьма интересное деловое предложение. Быстро принимайте решение. Все необходимые формальности будут улажены очень скоро. В конце недели состоится доверительный разговор, который завершится к вашему полному удовлетворению.

ТЕЛЕЦ (21 апреля – 21 мая).

Вам предоставится прекрасная возможность резко увеличить доходы. Следует максимально использовать выгодную ситуацию. Смело вкладывайте деньги в новые предприятия. Служащие могут ожидать повышения в должности.

БЛИЗНЕЦЫ (22 мая – 21 июня).

Вас, возможно, не устраивает нынешнее положение на иерархической лестнице, и вы подумываете о том, чтобы сменить место работы. Осмотритесь вокруг повнимательнее – кто-то из сослуживцев может дать вам полезный совет.

РАК (22 июня – 23 июля).

Наконец-то вы дождались доброго известия. По всей вероятности, оно коснется финансовых вопросов. На этой неделе получите давно причитающиеся деньги. Междугородный телефонный разговор в среду родит неожиданную и весьма плодотворную идею.

ЛЕВ (24 июля – 23 августа).

В поспешном стремлении заключить выгодный контракт вы рискуете наделать ошибок. Вам нужен надежный помощник для ведения финансовых дел. Неоценимое содействие окажет добрый друг противоположного пола. Женщинам предстоят, по большей части, приятные домашние хлопоты.

ДЕВА (24 августа – 23 сентября).

Деловая активность окажется на точке замерзания, и все же в конце недели могут произойти благоприятные перемены в вашей карьере. Вместе с тем важные переговоры не принесут ожидаемых результатов. Отнеситесь к этому спокойно и постарайтесь предпринять вторую попытку.

ВЕСЫ (24 сентября – 23 октября).

Приготовьтесь не к самому благоприятному ходу событий. И не помышляйте о вступлении в какие-либо долгосрочные обязательства, ибо в сфере ваших интересов возможны крутые перемены. Ответственное задание может стать причиной постоянной головной боли. Сдерживайте негативные эмоции.

СКОРПИОН (24 октября – 22 ноября).

Крайне недовольный своей работой и взаимоотношениями с коллегами и начальством, служащий Скорпион, скорее всего, подаст в отставку, полагая, что делает правильный шаг. Не торопитесь, тем более что у вас на примете ничего более подходящего нет. Отдохните, взвесьте все «за» и «против». Время терпит.

СТРЕЛЕЦ (23 ноября – 21 декабря).

Следует приложить максимум усилий и вовремя завершить важное дело, которое сейчас у вас на руках. В середине недели можете без колебаний приступить к осуществлению нового проекта. Но будьте бдительны – чужая ошибка может вам обойтись очень дорого.

КОЗЕРОГ (22 декабря – 20 января).

Надо непременно управиться с полученным ранее ответственным заданием, ибо на следующей неделе домашние проблемы могут поглотить ваше время и энергию. В конце недели предстоит важный семейный совет.

ВОДОЛЕЙ (21 января – 19 февраля).

Если вам придется на этой неделе решать денежную проблему и подписывать договор, то наиболее благоприятные дни – среда и четверг. Возможно, вас изберут на почетную должность или поручат возглавить делегацию за рубеж. Словом, неделя благоприятная.

РЫБЫ (20 февраля – 20 марта).

Грядет удача со стороны некоей правительственной организации. Вы получите, что называется, доходное место, о котором давно мечтали, и сможете наконец-то вздохнуть облегченно. У женщин появится весьма целеустремленный поклонник, и неделя наполнится любовью и романтикой.

АКАДЕМИЯ МИНИСТЕРСТВА ВНУТРЕННИХ ДЕЛ РЕСПУБЛИКИ УЗБЕКИСТАН ОБЪЯВЛЯЕТ

прием слушателей на 1997-98 учебный год

В Академию на очное отделение принимаются юноши и девушки в возрасте от 17 до 23 лет включительно, а из числа рядового и начальствующего состава органов внутренних дел в возрасте до 25 лет, имеющие образование не ниже общего среднего, способные по своим деловым, моральным качествам и состоянию здоровья выполнить возложенные на сотрудников органов внутренних дел обязанности.

Возраст кандидатов исчисляется с 1 января по 31 декабря года поступления в учебное заведение.

На заочное обучение принимаются работники органов внутренних дел, занимающие должности среднего и старшего начальствующего состава, офицеры и прапорщики внутренних войск в возрасте до 35 лет включительно.

Академия готовит кадры начальствующего состава для органов внутренних дел с высшим юридическим образованием по специальности «правоведение», квалификация «юрист».

Срок обучения по очной форме обучения — 4 года, по заочной — 5 лет.

Слушатели Академии имеют возможность в период обучения получить водительское удостоверение при условии успешного прохождения ими курса обучения и сдачи экзамена, а также изучают основы медицинской подготовки и оказания доврачебной помощи.

Питание, обмундирование и проживание в общежитии слушателям очной формы обучения предоставляются бесплатно и выплачивается стипендия.

Поступающие в Академию сдают вступительные экзамены по истории Узбекистана (устно), основам государства и права (устно), узбекскому языку и литературе (письменно), физической подготовке (очная форма обучения).

Вступительные экзамены по выбору абитуриента могут сдаваться на государственном или русском языках и проводятся **с 1 по 15 июля** (очная форма обучения), **с 1 по 15 июня** (заочная форма обучения).

С условиями поступления можно ознакомиться в Службе по работе с личным составом (отдел кадров) МВД Республики Каракалпакстан, ГУВД г. Ташкента, УВД областей по месту жительства.

ВНИМАНИЕ: КОНКУРС!

Министерство внутренних дел Республики Узбекистан, редакции газет «Постда» — «На посту» объявляют конкурс на лучшее творческое произведение об органах внутренних дел и внутренних войсках под девизом «На страже спокойствия Отчизны».

Конкурс ставит своей целью наиболее полное художественное отражение деятельности лучших людей милиции и внутренних войск, проявивших высокие образцы мужества, храбрости, самоотверженности в борьбе с преступностью, за укрепление правопорядка, защиту законных прав и интересов граждан.

На конкурс принимаются повести, рассказы, очерки, стихотворения, песни, музыкальные произведения, художественные фотографии. Присылаемые материалы должны быть отпечатаны на машинке через три интервала. Музыкальные произведения будут рассматриваться вместе с нотной партитурой и магнитной пленкой.

Для победителей конкурса учреждены денежные премии:

— первая — 20-кратный размер минимальной заработной платы;

— вторая — 15-кратный размер минимальной заработной платы;

— третья — 10-кратный размер минимальной заработной платы.

В соответствии с Положением о конкурсе и решением жюри премии могут быть как в денежном выражении, так и в виде равноценных памятных подарков.

Материалы на конкурс следует присылать до 15 сентября 1997 года. Поступившие после указанного срока не будут рассматриваться.

Наш адрес: 700029, г. Ташкент, ул. Юнуса Раджабий, 1, МВД Республики Узбекистан, редакция газет «Постда» — «На посту». На конкурс: «На страже спокойствия Отчизны».

«Постда»— «На посту»

НАШ АДРЕС: 700029, ТАШКЕНТ, улица Юнуса Раджабий, 1.

ТЕЛЕФОНЫ: 39-70-40 — редактор, 59-20-96 — секретариат, 39-73-88, 39-75-69 — корреспонденты, по вопросам распространения обращаться по телефонам: 39-70-40, 59-20-05. Факс: 54-37-91. Пейджер: (088) 1555.

Редактор З. АТАЕВ.

РЕДАКЦИОННАЯ КОЛЛЕГИЯ
З. Алматов,
А. Воргудяев (и. о. зам. редактора),
А. Джураев,
У. Джураев,
Н.Исмаилов,
Ш. Мавлянов,
Т. Муллажонов,
Г. Рахимов,
Э. Саттаров (отв. секретарь).

Ответственный за выпуск А. ГОРБУНОВ. Корректора — Т. ГАЛКИНА, Л.МУХАМЕДЖАНОВА.

Время подписания в печать по графику 19.00, номер подписан в 18.00.

Газета набрана и сверстана на компьютере IBM. Типография издательско-полиграфического концерна «ШАРК», адрес предприятия: улица Буюк Турон, дом 41.

■ При перепечатке ссылка на «На посту» обязательна.

■ За точность приведенных цифр, фактов и прочих сведений, а также за то, чтобы материал не содержал данных, не подлежащих открытой публикации, несут ответственность авторы.

■ Мнения авторов могут не совпадать с мнением редакции.

■ Рукописи не рецензируются и не возвращаются.

ПЕЧАТЬ ОФСЕТНАЯ, 2 ПЕЧ. Л.

Регистрационный №000021

ИНДЕКС 64616.

Формат А—3. Зак. № Г—096. Тираж 27.076. 1 2 3 4 5 6

Спорт

МЯЧ НАД СЕТКОЙ

В прекрасном спортивном зале Центра боевой и физической подготовки ГУВД г. Ташкента проводится волейбольный турнир в программе шестой спартакиады среди коллективов физкультуры правоохранительных органов столицы.

На предварительном этапе в борьбу включились 12 команд, разбитых на две подгруппы. Уверенную зрелую игру демонстрируют команды ГУВД Ташкента, Академии МВД республики, на счету которых первые победы. Успешному проведению соревнований, о чем свидетельствует присутствие на каждом матче немалого числа болельщиков, способствуют замечательные условия на спортивной арене центра, которым руководит полковник внутренней службы А. Ростов. Квалифицированное судейство, обеспечиваемое опытными рефери – главный судья Р. Чуриков – позволяет волейболистам вести бескомпромиссную, порой острую, но в рамках правил борьбу.

18 февраля заканчиваются предварительные игры, а затем шесть лучших команд в круговом турнире определят сильнейших.

Соб. инф.

КРОССВОРД «НАРОДНЫЕ ЗАГАДКИ»

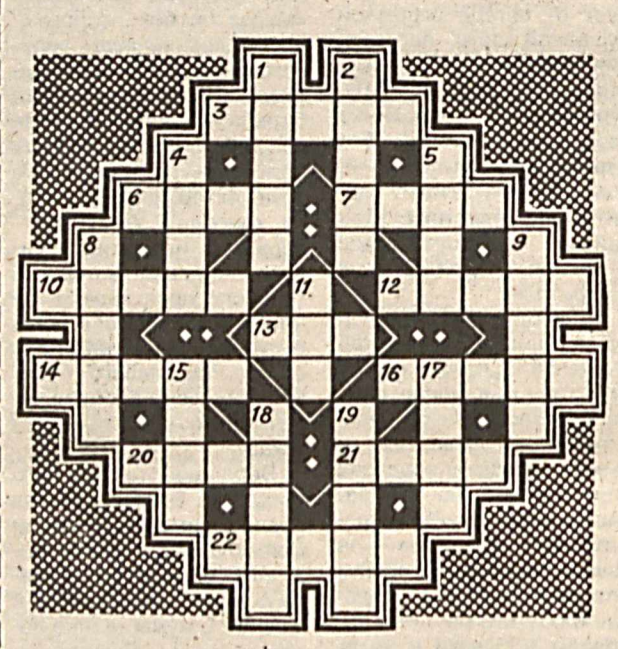

По горизонтали: 3. Черные, кривые, от рожденья все немые, впишешь в ряд, все заговорят. 6. Всю жизнь идут наперегонки, а обогнать друг друга не могут. 7. Бежит, бежит -- не выбежит, течет, течет -- не вытечет. 10. По воде идет -- крыльями упирается, водой умывается. 12. По горам, по долам ходит шуба да кафтан. 13. Когда его забивают, болельщики рады бывают. 14. Не куст, а с листочками, не рубашка, а сшита, не человек, а рассказывает. 16. Одно катало, два толкала, увезешь на нем немало. 20. Ела, ела дуб, дуб, поломала зуб, зуб. 21. Заря-заряница, красна девица, по лугу гуляла, бусы потеряла, месяц видел, а солнце украло. 22. Поверти круг — заговорит далекий друг.

По вертикали: 1. В болоте плачет, а из болота нейдет. 2. Всем, кто придет, и всем, кто уйдет, она ручку подает. 4. Серый брат из-за куста хват. 5. Поля стеклянные, ограды деревянные. 8. По морю идет-идет, а до берега дойдет — тут и пропадет. 9. Под гору коняшка, в гору деревяшка. 11. Лег усатый, а встал горбатый. 15. Маленький, удаленький, сквозь землю прошел, красну шапочку нашел. 17. Это старый наш знакомый, он живет на крыше дома. Он летает на охоту за лягушками к болоту. 18. Бел, как снег, в чести у всех. 19. Указывал в старину ширину, длину и глубину.

Составила Розилия АБДУЛЛАЕВА.

ОТВЕТЫ НА КРОССВОРД, ОПУБЛИКОВАННЫЙ В №№ 15 — 16.

По горизонтали: 6. Дактилоскопия. 9. Ява. 11. Жом. 13. Краб. 14. Рати. 15. «Ялла». 17. Имаго. 18. Грог. 19. Накипь. 21. Тобаго. 23. Адюльтер. 24. Защитник. 26. Меандр. 29. Оптант. 31. Атли. 32. Пуаро. 33. Коса. 34. Стан. 36. Сажа. 38. Соя. 40. Лье. 41. Мошенничество.

По вертикали: 1. Ода. 2. Укор. 3. Побратим. 4. Опыт. 5. Тяж. 7. Имбирь. 8. Курорт. 10. Вольнодумство. 12. Оборотистость. 13. Каяк. 15. Игла. 20: Ильин. 22. Блинт. 25. Гарантия. 27. Апис. 28. Репнин. 29. Окосье. 30. Анка. 35. Теша. 37. Жито. 39. «Яма». 40. Лот.

РАЗЫСКИВАЮТСЯ

Мирабадским РУВД разыскивается **ХАИТОВ Жамол Абдурахманович,** 1984 года рождения, проживающий: г. Ташкент, ул. Нарходжаева, д. 12, который 29 ноября 1996 года ушел из дома в школу и пропал без вести.

Приметы: рост 125 — 130 см, лицо овальное, волосы прямые, темные, короткие, брови дугообразные, спинка носа прямая, основание горизонтальное, губы толстые, подбородок прямой, уши прилегающие, мочка свободная, глаза темные.

Был одет: брюки черные шерстяные, свитер зеленый шерстяной, кроссовки синие кожаные.

Всех, кому что-либо известно о местонахождении Хаитова Ж. А., просим сообщить по телефонам: 91-58-02, 91-35-74 или 02.

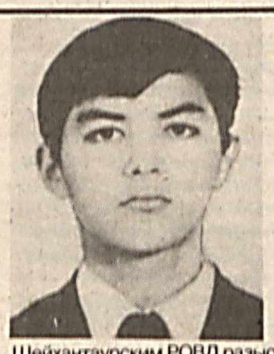

Шейхантаурским РОВД разыскивается без вести пропавший **АБДУРАХМАНОВ Абубакир Жамалитдинович,** 1975 года рождения, проживающий по адресу: ул. Полтавская, дом 38, который 6 февраля с. г., в 20.00 выехал из дома на автомашине ВАЗ 2106 № У 2337 ТН белого цвета на заправку и не вернулся.

Приметы: рост 170--175 см, худощавого телосложения, волосы каштановые, стрижка короткая, глаза черные, уши оттопыренные, на правой стороне лба небольшой шрам.

Был одет: спортивная куртка «Адидас» зеленого цвета, джинсы «Ребок», туфли «Саламандра».

Всех, кому что-либо известно о местонахождении А. Абдурахманова, просим сообщить по телефонам: 42-35-02; 44-53-75; 42-35-23 или 02.

Сергелийским РОВД г. Ташкента за совершение преступления разыскивается **БОЙКО Сергей Григорьевич,** 1970 года рождения, уроженец Краснодарского края РФ, проживал в Ташкенте, массив Юнусабад, 17-10-24 и массив Спутник, 9-7-1. При себе имеет паспорт на свое имя — серия XII-ЮС за № 500977, выданный Юнусабадским РОВД в 1986 году.

Приметы: высокого роста, среднего телосложения, волосы русые, брови темные, густые, дугообразные, нос прямой, губы толстые, лицо овальное, уши прилегающие, глаза светлые.

Сведения, способствующие розыску Бойко С. Г., просим сообщить в Сергелийский РОВД, по тел. 02 или в ближайшее отделение милиции.

Руководство и коллектив Академии МВД Республики Узбекистан выражают искренние соболезнования старшему преподавателю кафедры политологии подполковнику внутренней службы Чубу А. А. в связи с кончиной отца

ЧУБА Александра Максимовича.

Руководство и личный состав ГУВД г. Ташкента, Сабир-Рахимовского РУВД выражают искренние соболезнования начальнику РУВД полковнику милиции Хакимову Б. Х. в связи с кончиной его матери

ХОЛПОШША-ая.

Руководство и коллектив Центральной поликлиники МВД Республики Узбекистан выражают искренние соболезнования терапевту поликлиники Вергелесовой О. Н. в связи с кончиной ее дочери

ТАТЬЯНЫ.